

ပြည်ထောင်စုသမ္မတမြန်မာနိုင်ငံတော်အစိုးရ
စိုက်ပျိုးရေးမွေးမြူရေးနှင့်ဆည်မြောင်းဝန်ကြီးဌာန
ကျေးလက်ဒေသဖွံ့ဖြိုးတိုးတက်ရေးဦးစီးဌာန



လူထုဗဟိုပြုစီမံကိန်း၊ လှိုင်းဘွဲ့မြို့နယ်
ကျေးရွာဖွံ့ဖြိုးရေးအစီအစဉ်



ကျပ်ပကိုကျေးရွာအုပ်စု၊ ရွှေတီကုန်းကျေးရွာ

၂၀၂၀ခုနှစ် (တတိယနှစ်စီမံကိန်းစက်ဝန်း)



မာတိကာ

၁။ လှိုင်းဘွဲ့မြို့နယ်အခြေပြမြေပုံ.....	၁
၂။ ကျေးရွာအုပ်စုမြေပုံ(တည်နေရာ)	၂
၃။ ကျေးရွာအုပ်စုတွင်ပါဝင်သောကျေးရွာများ.....	၃
၄။ ကျေးရွာအခြေခံအချက်အလက်များ(ကျေးရွာသမိုင်းကြောင်း)	၄
၅။ လူထုပူးပေါင်းပါဝင်သောလူမှုဆန်းစစ်ခြင်းနှင့်အကဲဖြတ်ခြင်းလုပ်ငန်းစဉ် (PSA/PRA) အကျဉ်းချုပ်ဇယား ..	၆
၆။ ကျေးရွာဖွံ့ဖြိုးရေးအစီအစဉ်တွင်အသုံးပြုခဲ့သော PRA Tool တစ်ခုချင်းစီအတွက် သုံးသပ်ချက်များ.....	၇
၆.၁ ကျေးရွာလူမှုရေးနှင့်အရင်းအမြစ်ပြမြေပုံ ၁.(Social Map)	၇
၆.၂ ရာသီခွင်ပြပြက္ခဒိန်(Seasonal Calendar)	၈
၆.၃ ဥစ္စာနေကြွယ်ဝမှုပြဇယား)Wealth Ranking).....	၉
၆.၄ ကျားမပင့်ကူအိမ်သုံးသပ်ခြင်း)Cob Web).....	၁၀
၆.၅ အရင်းအမြစ်အသုံးချမှုပုံစံပြဇယား)Asset Mapping)	၁၁
၆.၆ အဖွဲ့အစည်းချိတ်ဆက်မှုပြဇယား)Venn Diagram).....	၁၃
၇။ ကော်မတီဝင်များရွေးချယ်ခြင်းနှင့် ကျေးရွာဖွံ့ဖြိုးမှုအစီအစဉ်ဆောင်ရွက်မှုမှတ်တမ်း	၁၅
၈။ ကျေးရွာအခြေခံအချက်အလက်များ၁စ-	၁၇
၉။ စီမံကိန်းစက်ဝန်းအချိန်ဇယား ၂စ -.....	၂၁
၁၀။ ကျေးရွာဖွံ့ဖြိုးရေးဦးစားပေးအစီအစဉ်၃စ-.....	၂၂
ကျေးရွာဖွံ့ဖြိုးရေးဦးစားပေးအစီအစဉ်၃စ-(တတိယနှစ်စက်ဝန်း	၂၂
ကျေးရွာဖွံ့ဖြိုးရေးဦးစားပေးအစီအစဉ်၃စ-(ဒုတိယနှစ်စက်ဝန်း(.....	၂၄
ကျေးရွာဖွံ့ဖြိုးရေးဦးစားပေးအစီအစဉ်၃စ-(ပထမနှစ်စက်ဝန်း.....	၂၅
၁၁။ အစည်းအဝေးမှတ်တမ်းများ.....	၂၇
၁၂။ ကဏ္ဍအလိုက်ဦးစားပေးဖွံ့ဖြိုးရေးလုပ်ငန်းများ	၂၉

၁။ လှိုင်းဘွဲ့မြို့နယ်အခြေပြမြေပုံ

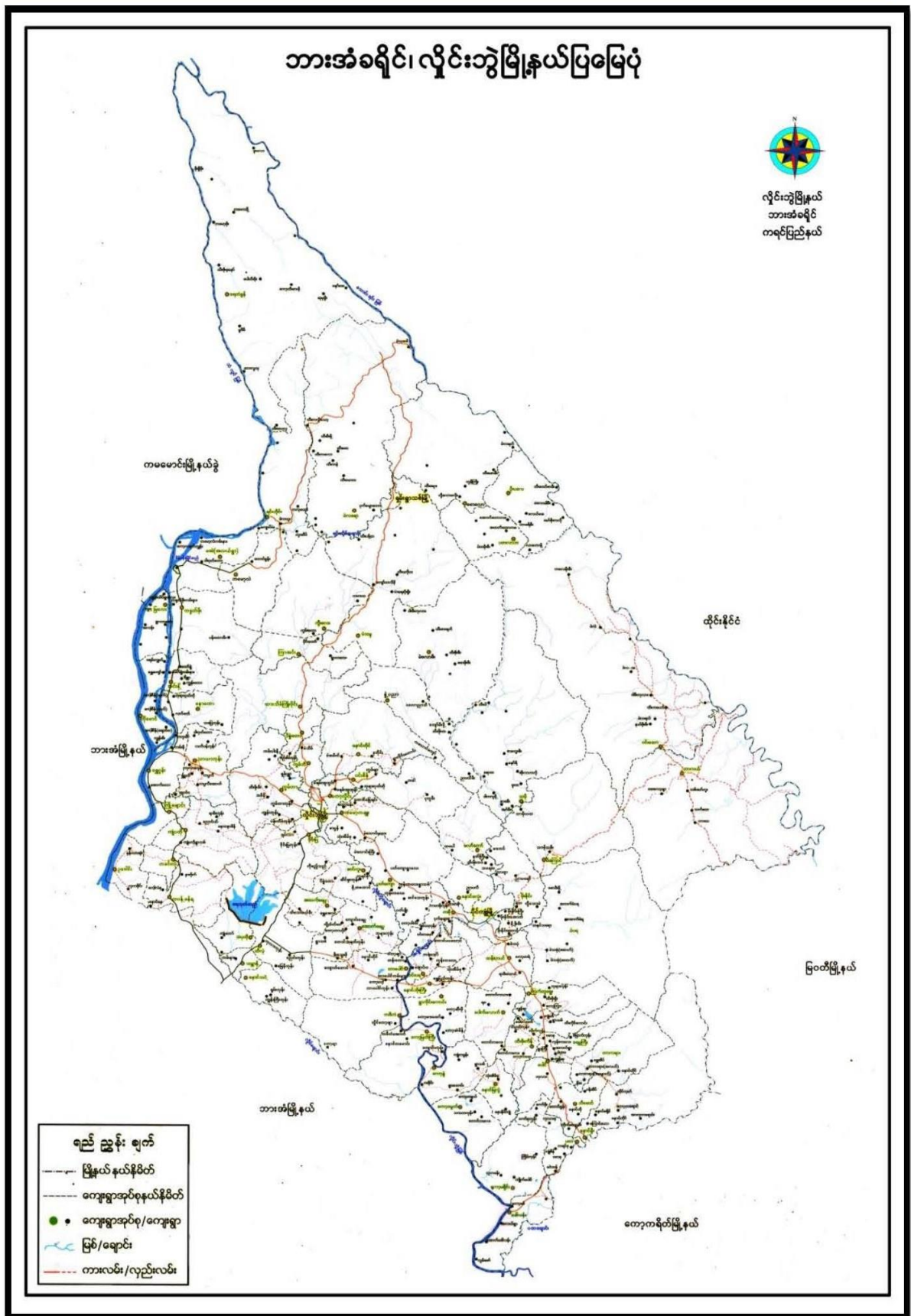

ကျေးရွာဖွံ့ဖြိုးရေးအစီအစဉ်၊ လူထုပဟိုပြုစီမံကိန်း

၂။ ကျေးရွာအုပ်စုမြေပုံ(တည်နေရာ)

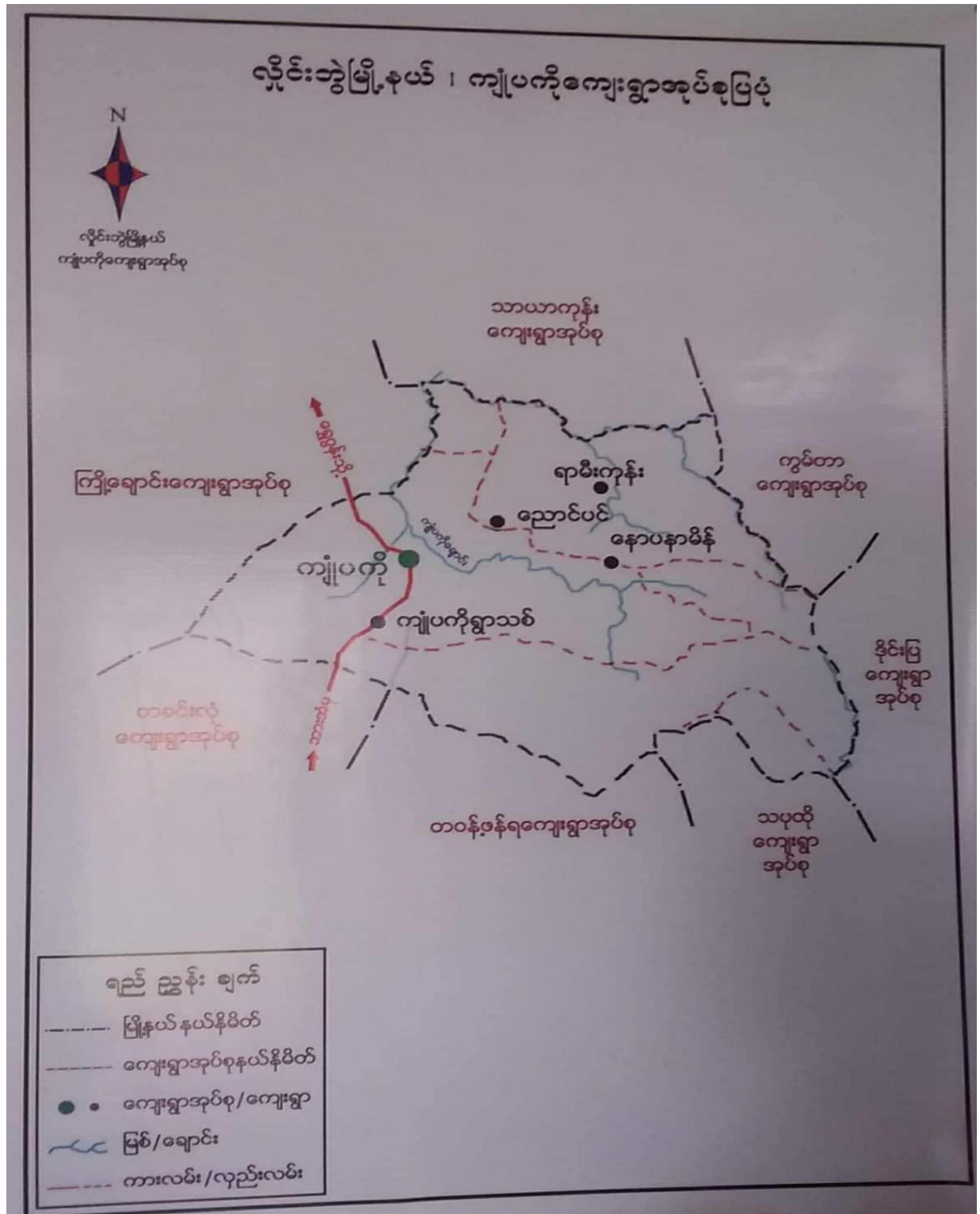

၃။ ကျေးရွာအုပ်စုတွင်ပါဝင်သောကျေးရွာများ

- ၁။ ကျုံပကို
- ၂။ ကျုံပကိုရွာသစ်
- ၃။ အုန်းနှစ်ပင်
- ၄။ ကော့ဆွန်ဘောင်
- ၅။ ကော့ကလွန်
- ၆။ ညောင်ပင်
- ၇။ သပြေကုန်း
- ၈။ နော်ပနာမီ
- ၉။ ရွှေတီကုန်း

၄။ ကျေးရွာအခြေခံအချက်အလက်များ(ကျေးရွာသမိုင်းကြောင်း)

“ကရင်ပြည်နယ်၊ လှိုင်းဘွဲ့မြို့နယ်၊ ရွှေတီကုန်းကျေးရွာ သမိုင်း”

ရွာတည်ရှိရာ နေရာ

ကရင်ပြည်နယ်၊ လှိုင်းဘွဲ့မြို့နယ် ကျေးရွာအုပ်စုတွင် တည်ရှိပြီး အရှေ့ဘက်တွင် ကွမ်တာ ကျေးရွာအုပ်စု၊ အနောက်ဘက်တွင် ကျွဲချောင်း ကျေးရွာအုပ်စု၊ တောင်ဘက်တွင် တခင်းလှဲကျေးရွာအုပ်စု၊ မြောက်ဘက်တွင် သာယာကုန်း ကျေးရွာအုပ်စုတို့ တည်ရှိသည်။

ရွာသမိုင်းကြောင်း

ရှေးယခင်က လွတ်လပ်ရေး ရပြီးစအချိန်တွင် ကပ္ပလီကျေးရွာ၊ ကျွဲချောင်းကျေးရွာ၊ ကျွဲပကိုကျေးရွာ များမှ လယ်သမားများသည် စေတီကုန်းဒေသတိုက်တွင် လယ်ယာလုပ်ကိုင်ရင်း လယ်စောင့်တဲများ စုပေါင်း တည်ဆောက်ရာမှ တဖြည်းဖြည်း ကျေးရွာဖြစ်လာပြီး၊ စေတီကုန်းရွာအဖြစ် စုပေါင်းတည်ထောင်လာ ခဲ့ပါသည်။ ထိုအချိန်တွင် အိမ်ခြေပေါင်း (၃၀)ကျော်ဖြင့် စုပေါင်းနေထိုင်ခဲ့ပြီး၊ မဆလ ခေတ် ဖြတ်လေးဖြတ် စနစ်ကြောင့် ကျေးရွာပျက်စီးပြီး မိမိတို့ မူလဇာတိ ကျေးရွာကြီးများသို့ ပြောင်းရွှေ့ နေထိုင်ကြပါသည်။

နောက်ပိုင်းတွင် နယ်မြေအေးချမ်းလာသည့်အချိန်တွင် ယခင် အခြေချနေထိုင်ခဲ့သော လယ်သမား မိသားစုဟောင်းများက စုပေါင်းပြီး စေတီကုန်းကျေးရွာကို ၂၀၁၃ ခုနှစ်တွင် ပြန်လည်ထူထောင်ကြပါသည်။ ယခုအခါ သက်တမ်း(၄)နှစ်ကျော်သာ ရှိသေးပြီး၊ အိမ်ခြေ (၃၀)ကျော် အခြေချနေထိုင်ကာ ကျေးရွာ လူငယ်ပေါင်း (၅၀)ကျော်ဖြင့် တွဲဖက်မူလတန်းကျောင်း ထူထောင်ရာမှ အစိုးရမူလတန်းကျောင်းကို ထူထောင် နိုင်ခဲ့ပါသည်။

ကိုယ်ထူကိုယ်ထလုပ်ငန်းအနေဖြင့် လှိုင်းဘွဲ့-ရွှေဝန်းလမ်းမှတစ်ဆင့် ရွာဝင်လမ်းနှင့်တံတားကို စောကျော်လောက်ဆိန် ဦးဆောင်ကာ ဖောက်လုပ်ခဲ့ပါသည်။ ကိုယ်ထူကိုယ်ထ တွဲဖက်မူလတန်းကျောင်းကို တည်ဆောက်ခဲ့ပြီး ၂၀၁၆ ခုနှစ်တွင် အစိုးရမူလတန်းကျောင်းအဖြစ် အသိအမှတ်ပြု ခံခဲ့ရပါသည်။ ကိုယ်ထူ ကိုယ်ထ သစ်သားဖက်မိုးကျောင်းအဆင့်မှ အစိုးရထောက်ပံ့ငွေဖြင့် အုတ်စီသွပ်မိုး တစ်ထပ်တိုက် မူလတန်း ကျောင်းကို ပြောင်းလဲတည်ဆောက်နိုင်ခဲ့ပါသည်။ ကျောင်းတွင် တက်ရောက်နေသည့် ကျောင်းသူ ကျောင်းသားများ (၅၀)ကျော်အတွက် စားဝတ်နေရေး ခက်ခဲမှုရှိသဖြင့် ကျောင်းအိမ်ကျောင်းစား ဖော်ဒါဆောင်အဖြစ် ထူထောင်၍ စားဝတ်နေရေးအတွက် စရိတ်ငြိမ်း ထောက်ပံ့ကူညီခဲ့ပါသည်။

လက်ရှိအခြေအနေတွင် ကျေးရွာဖွံ့ဖြိုးရေးအတွက် အင်အားစုတွင်း၊ နှစ်ထပ်ဆောင် ပရဟိတ ဘော်ဒါဆောင်ကို ပဲခူးမြို့နေ ဦးစောစောဟဲမှ ထောက်ပံ့ကူညီကာ တည်ဆောက်ခဲ့ပါသည်။ ကိုယ်ထူကိုယ်ထ လျှပ်စစ်အတွက် ဆိုလာပြား (၃' x ၆') တစ်ချပ်ကို ဝယ်ယူတပ်ဆင်ပြီး အသုံးပြုခဲ့ပါသည်။ တစ်ခါတရံ ဘားအံမြို့၊ ကမော့ကစင်ကျေးရွာ ကျေးဇူးတော် နှလုံးသားမှ ဆရာမနော်ဘော်နှင့်အဖွဲ့သားများက အသုံး အဆောင် စားနပ်ရိက္ခာများ လာရောက်ကူညီပေးခြင်း၊ ကမ္ဘာ့ကုလသမဂ္ဂစားနပ်ရိက္ခာဖူလုံရေးအဖွဲ့(WFP)မှ စောရှားမူထောင်း ဦးဆောင်သော အဟာရဘီစကွတ် ထောက်ပံ့ရေးလုပ်ငန်းများ ကူညီခြင်း၊ ပဲခူးမြို့ ဦးစောစောဟဲအဖွဲ့မှ အဝတ်အစားနှင့် စာရေးကိရိယာများ လာရောက်ကူညီပေးခြင်းများ ရှိပါသည်။

လက်ရှိတွင် ကျောင်းဘောလုံးကွင်းဖောက်လုပ်ခြင်း၊ ကျောင်းအင်အားစုတွင်းတူးခြင်း၊ နှစ်ထပ်ဘော်ဒါ ဆောင်များ ဆောက်လုပ်ခြင်း၊ အစိုးရမူလတန်းကျောင်းဆောက်လုပ်ခြင်းများ ပြီးစီးခဲ့သော်လည်း ရွှေငွန်း- လှိုင်းဘွဲကားလမ်းမကြီးမှ ကျေးရွာအတွင်းသို့ ဝင်ရောက်မည့် ရွာဝင်လမ်းသည် ဆိုးရွားနေပါသည်။

သို့ပါ၍ ကူညီနိုင်မည့်အဖွဲ့(သို့)ပုဂ္ဂိုလ်များရှိခဲ့လျှင် ကျေးရွာဝင်လမ်းကို ကူညီဖောက်လုပ်ပေးနိုင် ပါရန် အကူအညီတောင်းခံ တင်ပြအပ်ပါသည်။ လမ်းအရှည်မှာ ရွှေငွန်း- လှိုင်းဘွဲကားလမ်းမမှ ကျေးရွာအထိ (၂)မိုင်၊ ကျုံပကိုမှ စေတီကုန်းကျေးရွာအထိ (၄)မိုင် ရှိပါသည်။ မိမိတို့ ရွာချင်းဆက်လမ်းအတွက် တတ်အားသမျှ ကူညီဆောင်ရွက်ပေးနိုင်ပါရန် တင်ပြအပ်ပါသည်။

၅။ လူထုပူးပေါင်းပါဝင်သောလူမှုဆန်းစစ်ခြင်းနှင့်အကဲဖြတ်ခြင်းလုပ်ငန်းစဉ် (PSA/PRA)
အကျဉ်းချုပ်ဇယား

စဉ်	အသုံးပြုစေသော PRA tools များ	ဦးတည်အုပ်စုများ	အစဉ်အစား	
			ကဉ်း	မ
၁	ကနဦးအရင်းအမြစ်ပြေမြေပုံ (Social Map)	ရပ်မိရပ်မေး၊ ကော်မတီဝင်များ၊ ကနဦးအရင်းအမြစ်အဖွဲ့များ။	၄	၅
၂	ရာသီခွင်ပြေကွေ့ခြင်း (Seasonal Cleander)	ကော်မတီဝင်များ၊ အမျိုးသမီး/ အမျိုးသမီးစာရင်းရိက္ခာပေးပို့သူများ။	၅	၅
၃	ဥစ္စာအရင်းအမြစ်ရရှိမှုစာရင်း (Wealth Ranking)	စုပေါင်းအဖွဲ့အစည်း၊ အဖွဲ့အစည်း စီမံကိန်းအဖွဲ့များ	၄	၅
၄	ကုန်းမပတ်ဝန်းကျင်အဖွဲ့အစည်း (Cob Web)	ကနဦးအရင်းအမြစ်အဖွဲ့၊ အမျိုးသမီးအဖွဲ့များ	၅	၅
၅	အရင်းအမြစ်အသုံးပြုမှုပုံစံပြေ စာရင်း (Asset Mapping)	ကနဦးအရင်းအမြစ်အဖွဲ့၊ အဖွဲ့အစည်း	၄	၅
၆	အဖွဲ့အစည်းတည်ဆောက်မှုပြေစာရင်း (Veen Diagram)	ကနဦးအရင်းအမြစ်အဖွဲ့၊ အဖွဲ့အစည်း ဖွဲ့စည်းရေးလုပ်ဆောင်နေသည့်အဖွဲ့၊ ကနဦးအရင်းအမြစ် အဖွဲ့၊	၅	၅

၆။ ကျေးရွာဖွံ့ဖြိုးရေးအစီအစဉ်တွင်အသုံးပြုခဲ့သော PRA Tool တစ်ခုချင်းစီအတွက် သုံးသပ်ချက်များ

၆.၁ ကျေးရွာလူမှုရေးနှင့်အရင်းအမြစ်ပြမြေပုံ (Social Map)

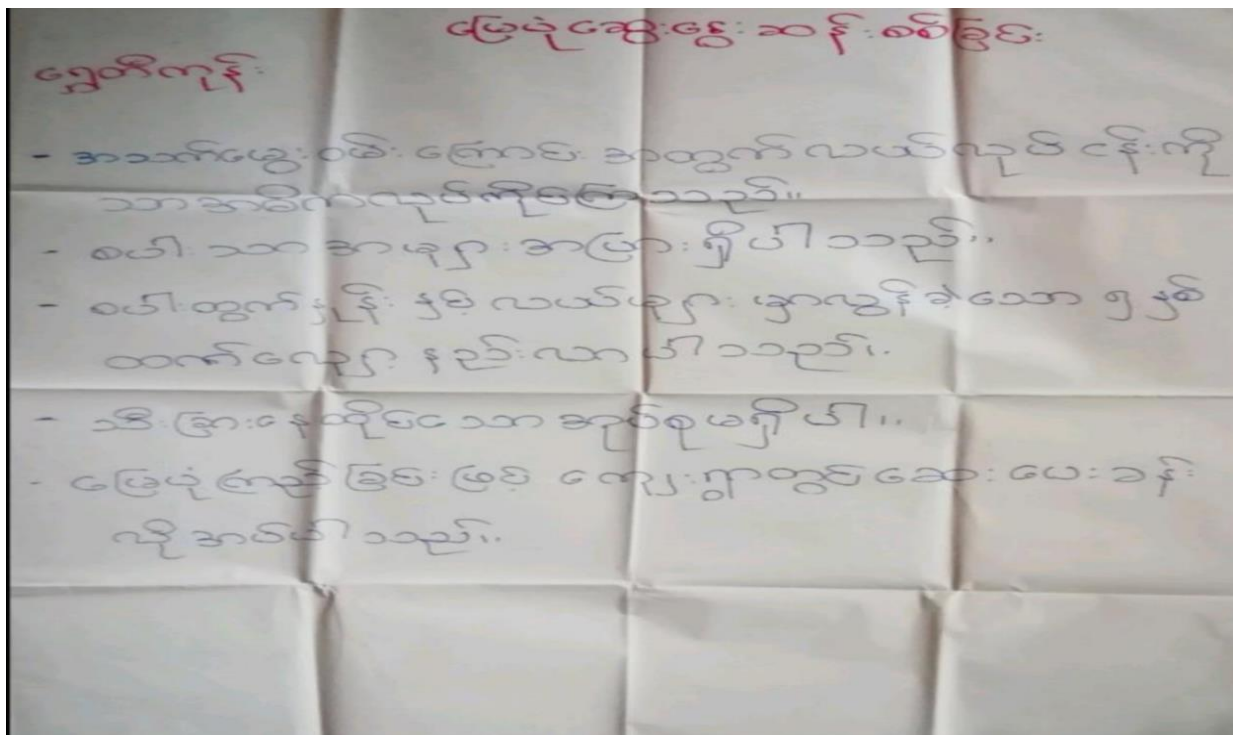
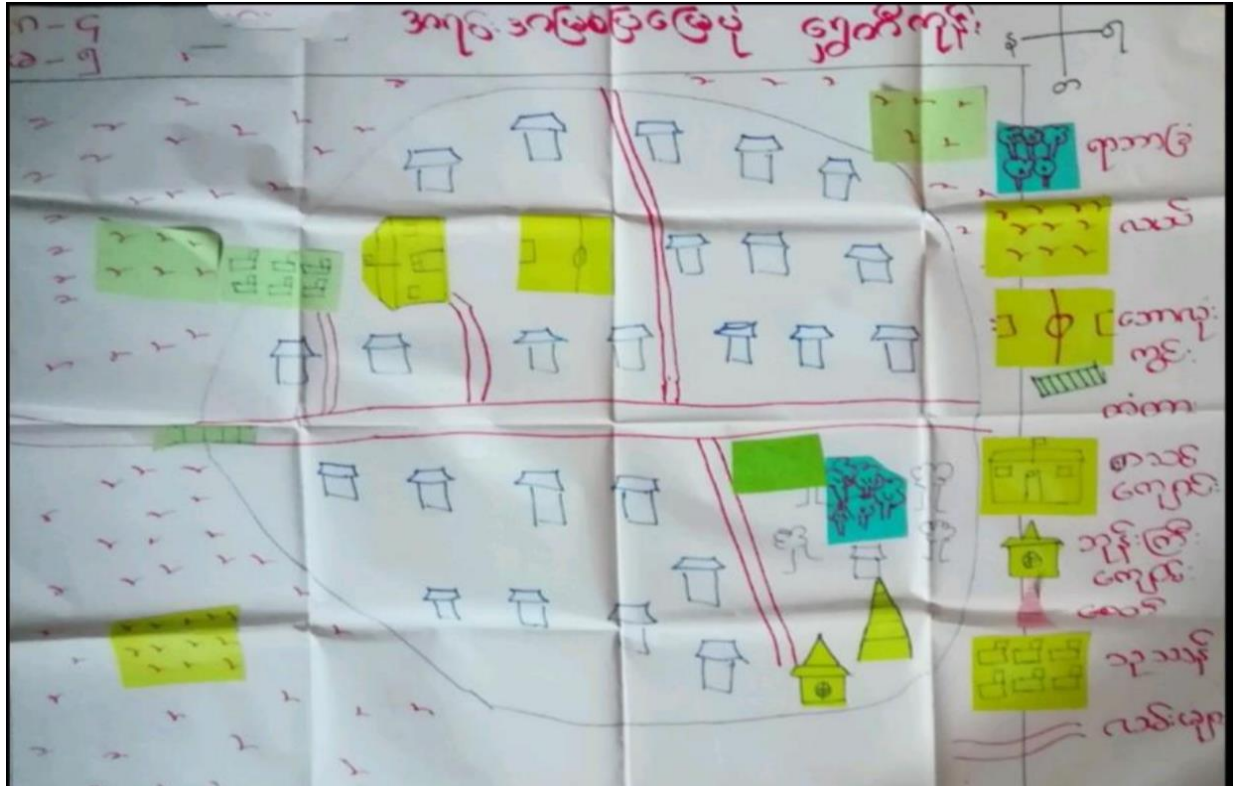

၆.၂ ရာသီခွင်ပြပြကွဒိန်(Seasonal Calendar)

ရွှေ့ထိလွန်း	ရာသီခွင်ပြပြကွဒိန်											
အခြေအနေအထား	မုန်	အမုန်	အမုန်	အမုန်	အမုန်	အမုန်	အမုန်	အမုန်	အမုန်	အမုန်	အမုန်	အမုန်
ပတ်ပတ်လုပ်ငန်း			✓✓✓	✓✓✓	✓✓✓	✓✓✓	✓✓✓	✓✓✓	✓✓✓			
ဥယျာဉ်	☀️	☀️	☁️	☁️	☁️	☁️	☁️	☁️	☁️	☁️	☁️	☁️
ကျေးဇူး												
ပွဲတော်	👤											
အားလပ်ချိန်	▨	▨	-	-	-	-	-	-	-	-	▨	▨

ရာသီခွင်ပြပြကွဒိန်အသုံးပြုရေးနည်းစာတမ်း

- အစဉ်အဆက်ပွဲတော်များကို အရပ်ရပ်မှ လုပ်ငန်းများ ပြုလုပ်ပါသည်။
- ဂျာနယ်အားလုံးလုပ်ကိုင်ကြပြီးပါက အချို့မှာလည်း ပျော်ရွှင်စရာလုပ်ကိုင်ကြပါသည်။
- အခါအခါများကို လုပ်ကိုင်ကြပြီးသောအချို့တွင် ဖော်ပြထားပါသည်။ ပျော်ရွှင်စရာလုပ်ငန်းစဉ်များကို လုပ်ကိုင်ကြပါသည်။
- ဆင်းရဲသော အခြေအနေအထားများ သည် ပျော်ရွှင်စရာ အရပ်ရပ်လုပ်ကိုင်ကြပါသည်။

၆.၃ ဥစ္စာရေကြွယ်ဝမှုပြယေား (Wealth Ranking)

ဥစ္စာရေ ကြွယ်ဝမှု ပြယေား

၁၃

ရက်စွဲ - ၂၀၂၀ ခုနှစ်၊ ဇူလိုင်လ ၂၅ ရက်

အမည်	သတ်မှတ်ချက်	ဒဂုန်အရေအတွက်	အမှတ်
မြေလည်ဆေး အိမ်ထောင်စု	လယ်၊ ဆိုကယ်၊ မုန့်၊ TV၊ ဆိုလာ	၁၀	
မမြေလည် ဆေးအိမ် ထောင်စု	နေစားအလုပ်ရုံခြံ၊ လယ်မိန့်ဆို မို့မို့ခြံ၊ ကြောင့်မမြေလည်ဂါ၊	၃	

ဥစ္စာရေ ကြွယ်ဝမှု ပြယေား

ဆေး၊ ငွေ၊ မြင်းနှင့် ဆန်းစစ်ခြင်း
- ဂျေတီကုန်

ကျေးဉာဏ်စွမ်းမမြေလည်ဆေးအိမ်ထောင်စု
၇၁ အမည်ရှိပါသည်။

- လယ်မရှိခြင်း၊ နေစားအလုပ်ရုံများသာလျှင်
ခြံ၊ ကြောင့်မမြေလည်ရုံခြံဖြစ်သည်။

ကျေးဉာဏ်စွမ်းလမ်း၊ တံကား၊ အဆောက်အအုံစာအုပ်
ဖွံ့ဖြိုးရေးလုပ်ငန်းများရှိလာပါက ဉာဏ်ထူးများ
ဝင်ရောက်ပြီး အဆင်ပြေလာမည်။

၆.၄ ကျားမပင့်ကူအိမ်သုံးသပ်ခြင်း (Cob Web)

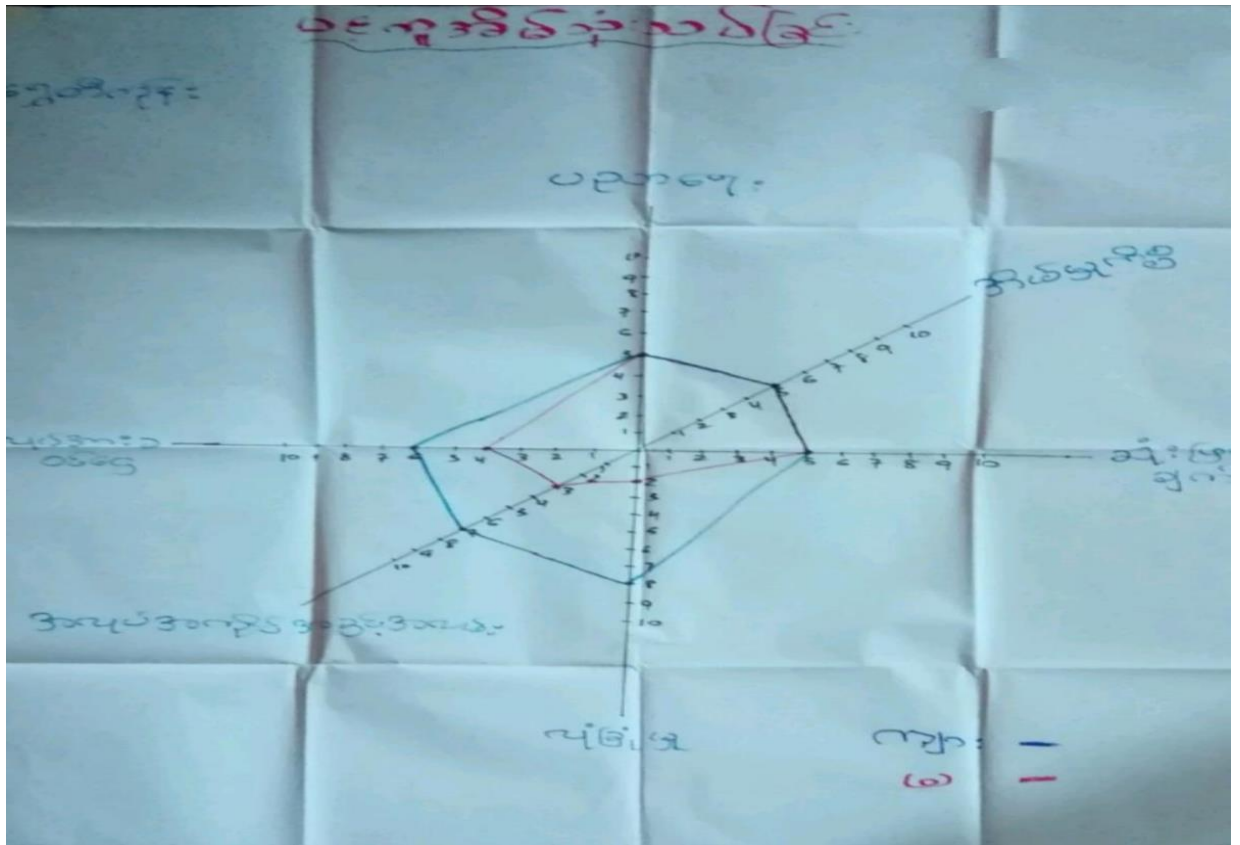

ပင့်ကူအိမ်သုံးသပ်ခြင်း
ဆွေးနွေးခြင်းနှင့်ဆန်းစစ်ခြင်း

- ကျေးဇူးတင်ကျေးဇူးတင် ပညာရေး၊ အိမ်မှုရေးရာ၊ ဆုံးဖြတ်ချက်ချရာတွင် တစ်ခုခုကိုမျှမျှ ချိတ်ပါသည်။
- ကျေးဇူးတင်ကျေးဇူးတင် အမျိုးသမီးများသည် အမျိုးသားများကဲ့သို့ အားအရည်အစွမ်း၊ လုံခြုံမှုနှင့် နည်းပါးသည်။
- အမျိုးသမီးများသည် အမျိုးသားများကဲ့သို့ အလုပ်အကိုင်၊ အလုပ်အကိုင်အခွင့်အလမ်းနှင့် နည်းပါးသည်။ ဝင်ရောက်လုပ်ကိုင် နည်းပါးသည်။

၆.၅ အရင်းအမြစ်အသုံးချမှုပုံစံပြယေား (Asset Mapping)

ရွှေခါးကျွန်း	ကုဇ်: ကဗြစ်သုံး	သပ်ရှင်ပြယေား	က-၄ ခ-၅
ကျား	မ	ကျား +မ	လယ်
လက်တွန်းစက်			ဘုန်းကြီးကျောင်း
			စာသင်ကျောင်း
			ဘေးလုံးကွင်း
			ညာသန်
			လမ်း

	ကုဇ်: ကဗြစ်သုံး	သပ်ရှင်ပြယေား	
ကျား	မ	ကျား +မ	လယ်
လက်တွန်းစက်			ဘုန်းကြီးကျောင်း
			စာသင်ကျောင်း
			ဘေးလုံးကွင်း
			လမ်း
			တံတား

ပိုင်းဆိုင်ရာ ဆွေးနွေးခြင်း၊ နှင့် ဘုန်းစစ်ခြင်း
ရွှေတိဂုံ

- အမျိုးသမီး သီးသန့် အသုံးပြုသော အကျပ်
အဖြစ်မှာ မှားမရှိပါ။

- အမျိုးသား သီးသန့် အသုံးပြုထိန်းချုပ်သော
အကျပ်အဖြစ်မှာ လက်ထွန်းစက်ဖြစ်သည်။

နှစ်ဦးလုံး ထိန်းချုပ်အသုံးပြုမှုမှာ လယ်၊ ကျောင်း၊
ဘုန်းကြီးကျောင်း၊ လမ်း၊ တံတား၊ စသည်
ထို့ဖြစ်သည်။

၆.၆ အဖွဲ့အစည်းချိတ်ဆက်မှုပြယော: (Venn Diagram)

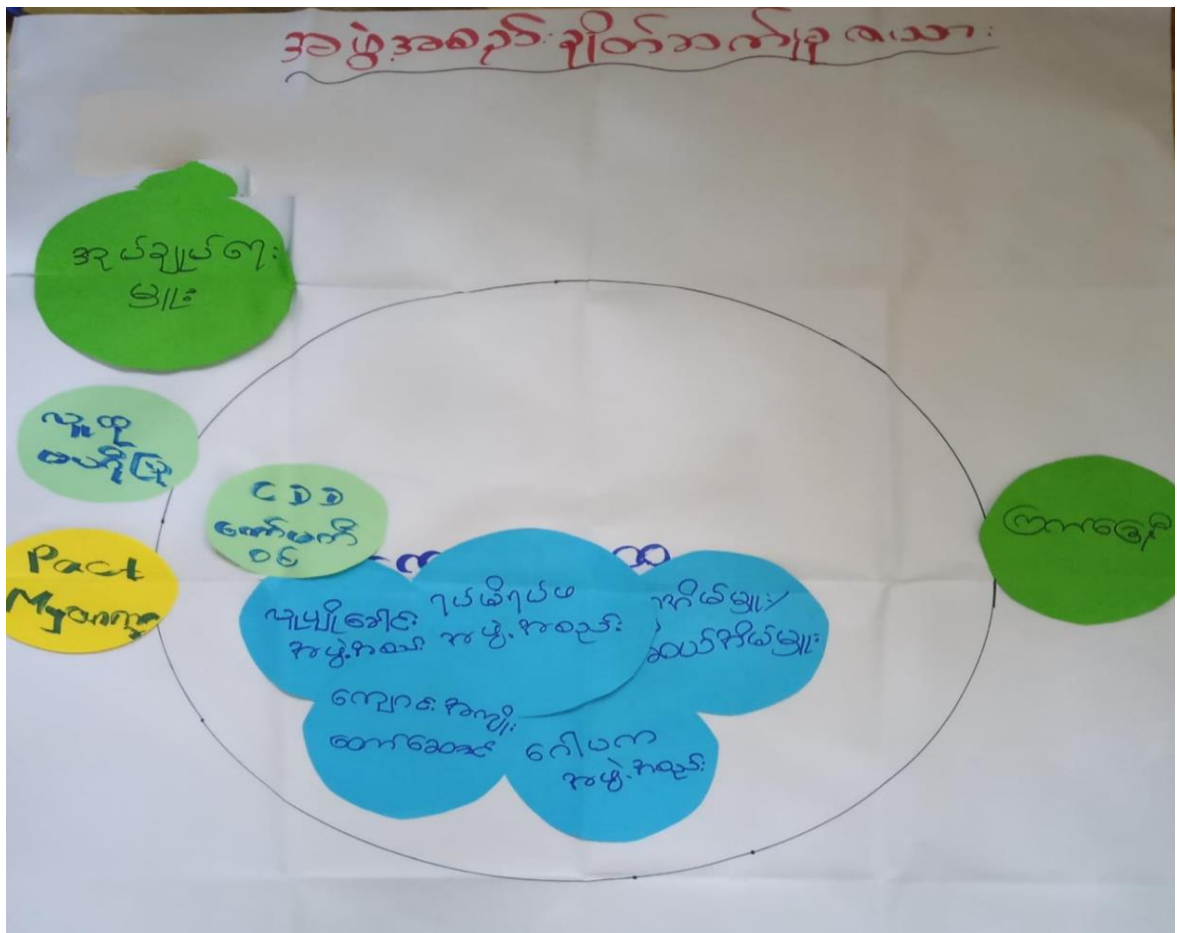
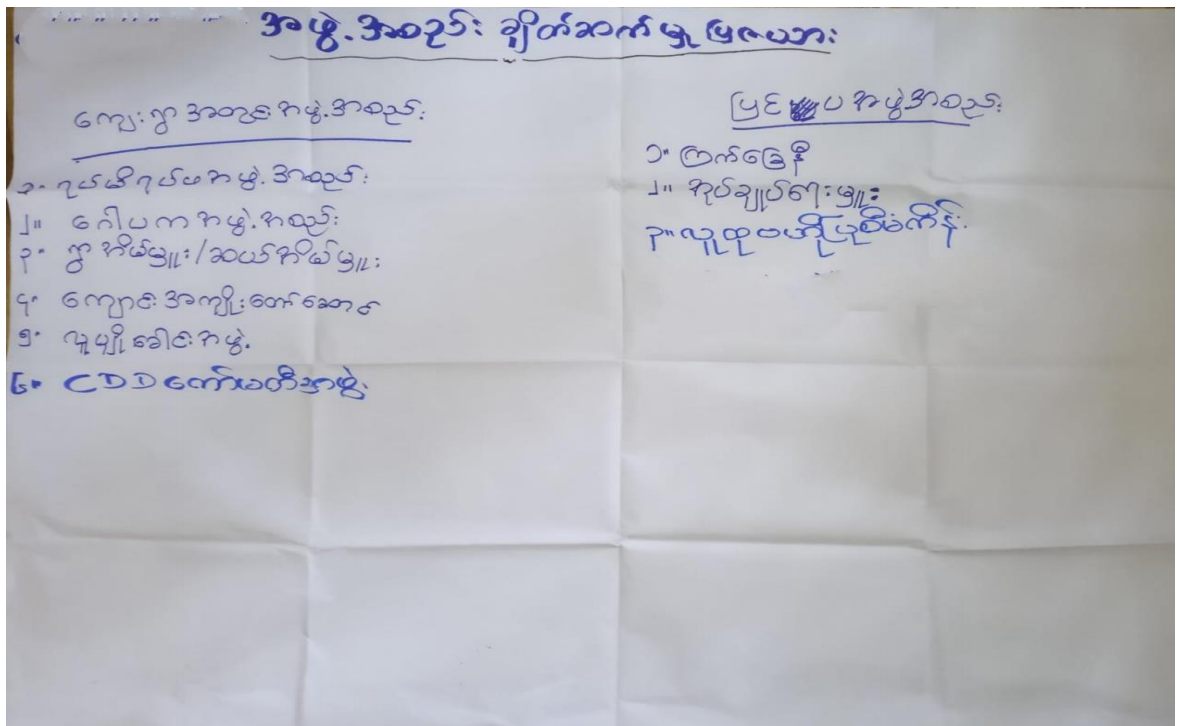

အဖွဲ့အစည်း ချိတ်ဆက်ပျဉ်းပုံဖြန့်ဝေပေးရေးဆိုင်ရာ စီမံခန့်ခွဲခြင်း

- ရှစ်စုံရှစ်ဖုံအဖွဲ့၊ ဂေါ်ပက အဖွဲ့၊ ဣအိတ်ချူး၊ ဆယ်အိတ်ချူး စသည့် အဖွဲ့များ သည် ကုမ္ပဏီ၏ ဆိုင်ရာ၊ စီးပွားရေး ဆိုင်ရာ ဒုတိယအဆင့်ဆင့် ဆိုင်ရာ ကိစ္စများကို ဆောင်ရွက်ကြပါသည်။
- ဣဗြို ကုမ္ပဏီ၏ အဖွဲ့၊ ဗဟိုတွင် အချိုးသတ်၊ ဖြား၊ ပါဝင်ပါ။ ကျန်အဖွဲ့၊ ဖြား တွင် အချိုးသတ်၊ ဖြား ပါဝင်ပါသည်။
- ဣအိတ်ချူး၊ ဆယ်အိတ်ချူး၊ ကုမ္ပဏီ၏ အဖွဲ့၊ ကျောင်း အကျိုးဆောင်အဖွဲ့ စသည့် အဖွဲ့များ သည် ကျေးဇူးတင်ပြီး ရှေး၊ ဇာတ်ကားအဖွဲ့၊ ကလောင်တွင် ပါဝင်ပါသည်။

၇။ ကော်မတီဝင်များရွေးချယ်ခြင်းနှင့် ကျေးရွာဖွံ့ဖြိုးမှုအစီအစဉ်ဆောင်ရွက်မှုမှတ်တမ်း

ကျေးရွာအုပ်စုအဖွဲ့

ကျေးရွာ - နန်းတော်မင်းရွာကျေး		ရက်စွဲ	၄-၆-၂၀၁၉
စဉ်	အမည်	ရာထူး/တာဝန်	မျိုးရပ်ပါး
၁။	ဒေါ်ခိုင်ချိုအေး	ဧည့်သည်	-
၂။	ဦးဖေတင်	ဧည့်သည်	-
၃။	ဦးကျော်ဇော်	ဝန်ထုပ်ရေးဆက်သွယ်ရေး	-
၄။	ဒေါ်မင်း	ဝန်ထုပ်ရေးဆက်သွယ်ရေး	-
၅။	ဦးဖေ	အုပ်စုအဖွဲ့အစည်းအဖွဲ့	-
၆။	ဒေါ်ခင်အေး	အုပ်စုအဖွဲ့အစည်းအဖွဲ့	-
၇။	ဒေါ်အေး	ကဏ္ဍရေးဆက်သွယ်ရေး	-
၈။	ဦးအောင်	အေးကြည်ကြီးကြီး	-
၉။	ဒေါ်ခင်အေး	အေးကြည်ကြီးကြီး	-
၁၀။	ဦးအောင်	အေးကြည်ကြီးကြီး	-
၁၁။	ဒေါ်အေး	အေးကြည်ကြီးကြီး	-
၁၂။	အေးအေး	အေးကြည်ကြီးကြီး	-
၁၃။	ဒေါ်အေး	အေးကြည်ကြီးကြီး	-



၈။ ကျေးရွာအခြေခံအချက်အလက်များ-၈၁

ပုံစံ - ၈ - ၁ ကျေးရွာအခြေခံအချက်အလက်များ (Form PC 1)

လယ်ဥယျာဉ်များ၊ ကျေးရွာတစ်ရွာသို့ ပထမဆုံးမိတ်ဆက်ရေးလွှာအောက်သော အခါ လူထုစုစည်းရုံးရေးများသည် ကျေးရွာခေါင်းဆောင်များအား ကျေးရွာအချက်အလက်များကို ပေးအောင်ပေးရန်အတွက် စီစဉ်ပေးထားပါသည်။ ဤအချက်အလက်များကို စီမံကိန်းမိတ်ဆက်အစည်းဝေးပတ်ဝင်ပေးထားပါသည်။ စီမံကိန်းမိတ်ဆက်အစည်းဝေးတွင် လူထုစုစည်းရုံးရေးများသည် ဤအချက်အလက်များအား စစ်ဆေးပြီးမှန်ကန်အောင်ပြုလုပ်ရမည်။ ဤအချက်အလက်များသည် လူထုစုစည်းရုံးရေးများ သတင်းအချက်အလက်ထံသို့ Tablets မှ တဆင့် ပြုစုပေးရမည်။

ကျေးရွာခေါင်းဆောင် အမည် ဦး ငြိမ်း	ကျေးရွာခေါင်းဆောင်၏ ပုန်းနံပါတ်	လူထုစုစည်းရုံးရေးအမည် ၂၄: မြတ်သူ့ရွာ
ပြည်နယ်၊ ကိုင်းဒေသကြီး ကျွန်း	မြို့နယ် ကျွန်းဘွဲ့	ကျေးရွာအုပ်စု ကျွန်းပင်

က။ လူဦးရေ

လူဦးရေ	အိမ်ထောင်စုအရေအတွက်	ကိုးကွယ်သည့်ဘာသာ	အိမ်ထောင်စုအရေအတွက်
လူဦးရေ (၁) - ၂၄: မြတ်သူ့ရွာ	40	ဘာသာ(၁) - မြတ်သူ့ရွာ	40
လူဦးရေ (၂) -----		ဘာသာ(၂) -----	30
လူဦးရေ (၃) -----		ဘာသာ(၃) -----	
လူဦးရေ (၄) -----		ဘာသာ(၄) -----	
အခြား			
	အရေအတွက်		
မသန်စွမ်းသူများ	3		
သက်ကြီးရွယ်အိုများ (၆၅ နှစ် နှင့် အထက်)	7		
စစ်ဘေးရှောင်	-		

	အမျိုးသား(အရေအတွက်)	အမျိုးသမီး(အရေအတွက်)	စုစုပေါင်းအရေအတွက်
လူဦးရေ	161	154	315
လူဦးရေ (၁)			
လူဦးရေ (၂)			
လူဦးရေ (၃)			
အခြား			
အိမ်ထောင်စဉ်	36	4	40

(၁) အမျိုးသမီးအရေအတွက် အသုံးအဆောင်များ

အသုံးအဆောင်	အမှတ် ဖြစ်ပါ	ကျန်းမာရေး	အမှတ် ဖြစ်ပါ	အသုံးအဆောင်အဆောင်	အမှတ် ဖြစ်ပါ
အသုံးအဆောင်	<input type="checkbox"/>	မသုံး	<input type="checkbox"/>	မသုံး	<input type="checkbox"/>
အသုံးအဆောင်	<input type="checkbox"/>	ကျန်းမာရေး	<input type="checkbox"/>	အသုံးအဆောင်	<input type="checkbox"/>
အသုံးအဆောင်	<input type="checkbox"/>	ကျန်းမာရေး	<input type="checkbox"/>	အသုံးအဆောင်	<input type="checkbox"/>
အသုံးအဆောင်	<input type="checkbox"/>	မသုံး	<input type="checkbox"/>	အသုံးအဆောင်	<input type="checkbox"/>
အခြား	<input type="checkbox"/>	အခြား	<input type="checkbox"/>	အခြား	<input type="checkbox"/>
				အခြား	မသုံး
အခြား		အခြား		အခြား	

(ဂ) ကျွမ်းကျင်သူများမှတ်တမ်း (ကျေးရွာတွင်နေထိုင်သော သို့မဟုတ် တခြားရွာမှလာရောက်သော ကျွမ်းကျင်သူများ)

(ခ) စာသင်ကျောင်း			(၂) ကျွမ်းကျင်မှု			(၃) လက်မှုပညာရပ်		
	ရွာတွင်နေထိုင်သူ	အခြားရွာမှလာသူ		ရွာတွင်နေထိုင်သူ	အခြားရွာမှလာသူ		ရွာတွင်နေထိုင်သူ	အခြားရွာမှလာသူ
ပုဂံတန်ကြံဆရာ/မ	<input type="checkbox"/>	<input type="checkbox"/>	ဆရာမန်	<input type="checkbox"/>	<input type="checkbox"/>	လက်သမား	<input checked="" type="checkbox"/>	<input type="checkbox"/>
အောက်တန်ကြံဆရာ/မ	<input type="checkbox"/>	<input type="checkbox"/>	လက်ထောက်ကျွမ်းကျင်သူ	<input type="checkbox"/>	<input type="checkbox"/>	ပန်းချီ	<input checked="" type="checkbox"/>	<input type="checkbox"/>
အလယ်တန်ကြံဆရာ/မ	<input type="checkbox"/>	<input type="checkbox"/>	အမျိုးသမီးကျွမ်းကျင်သူ	<input type="checkbox"/>	<input type="checkbox"/>	လွှပ်စက်ကျွမ်းကျင်သူ	<input type="checkbox"/>	<input type="checkbox"/>
ပုဂံဆရာ/မ	<input type="checkbox"/>	<input type="checkbox"/>	သားရွာဆရာ/မ	<input type="checkbox"/>	<input type="checkbox"/>	ခွဲခြားထုတ်ယူသူ	<input type="checkbox"/>	<input type="checkbox"/>
အခြား	<input type="checkbox"/>	<input type="checkbox"/>	ပြည်သူ့ကျွမ်းကျင်သူများ	<input type="checkbox"/>	<input type="checkbox"/>	စက်ပြင်ဆရာ	<input type="checkbox"/>	<input type="checkbox"/>
မှတ်ချက်			မှတ်ချက်			မှတ်ချက်		

(ဃ) ကျေးရွာသို့ ရောက်ရှိနိုင်သည့် လမ်းအခြေအနေ / ကျေးရွာတစ်ရွာသည် ၎င်း၏ ကျေးရွာအုပ်စုနှင့် ဆက်သွယ်ထားသော လမ်းအခြေအနေ (အောက်ပါတို့ကို ဖြည့်ပါ)

- ကျောက်ကြမ်းလမ်း ကတ္တရာလမ်း (ကျွမ်းကျင်လမ်း) (မော်တော်ဆိုင်ကယ်လမ်း)
- ကျောက်ခင်းလမ်း (မပြည့်စုံလမ်း) လှေခွားလမ်း အခြား _____

- (င) ကျေးရွာဖွံ့ဖြိုးမှုစီမံချက် ဝိသေသ
- (၁) လူထုပတ်ဝန်းကျင်ထိခိုက်မှုမရှိဘဲ ဤကျေးရွာတွင် ကျေးရွာဖွံ့ဖြိုးမှု စီမံချက် ဖြစ်ပေါ်စေသလား? ဖြစ်ပါသည်/မဖြစ်ပါ/မသိ
 - (၂) ရိပ်မိလျှင် ဤစီမံချက်ကို မည်သည့် ဝန်ဆောင်မှုဖြင့် ဆင်နွှဲပါသနည်း? နှစ် _____ / မသိ
 - (၃) ဤစီမံချက်ကို ဦးနှစ်မှ အတည်ပြုခဲ့ပါသလား? ပြုခဲ့ပါသည်/မပြုခဲ့ပါ / မသိ

(၈) ခရီးအကွာအဝေး

(၁) ဤကျေးရွာ၏ ဗဟိုမှ ငင်းကျေးရွာအုပ်စု၏ ဗဟိုအထိ ခရီးမိုင်မည်မျှ ကွာဝေးသနည်း? မိုင် 1 / မသိပါ

(၂) ဤကျေးရွာမှ ငင်းကျေးရွာအုပ်စု ဗဟိုအထိ သွားလာရာတွင် ကြာမြင့်သည့် အချိန်

ခြောက်သွေ့ ရာသီတွင် ကြာချိန် 15 မိနစ် ထော်လာဂျီ/မော်တော်ဆိုင်ကယ်/ခြေလျှင်/လား/မော်တော်ဘုတ်/

အခြား -----

မိုးရာသီတွင် ကြာချိန် 15 မိနစ် ထော်လာဂျီ/မော်တော်ဆိုင်ကယ်/ခြေလျှင်/လား/မော်တော်ဘုတ်/

အခြား -----

(ဆ) ယတ်ဝန်းကျင်ဆိုင်ရာ သဘာဝဘေးအန္တရာယ်

ဤကျေးရွာတွင် ရေကြီးခြင်းကဲ့သို့ သဘာဝဘေးအန္တရာယ် ကူးရောက်ဖူးခြင်း ရှိပါသလား။

မရှိပါ ရှိပါသည် ရှိလျှင် ဖော်ပြပါ -----

(ဇ) ကျေးရွာတွင် ခွဲစဉ်းထားသော အဖွဲ့အစည်းများ

လူထုဗဟိုပြုစီမံကိန်းမတိုင်မီ ဤကျေးရွာတွင် ကျေးရွာဖွံ့ဖြိုးရေးအတွက် အစိုးရ(သို့) ရွာသားများကိုယ်တိုင်(သို့) စီမံကိန်းတစ်ခုခုမှ ခွဲစဉ်းထားသည့် အဖွဲ့အစည်းများ ရှိပါသလား။

(၁) -----

(၂) -----

(ဈ) အထွေထွေအုပ်ချုပ်ရေး ဦးစီးဌာန (GAD) မှ မှတ်တမ်းတင်ထားခြင်း

ဤကျေးရွာသည် အထွေထွေအုပ်ချုပ်ရေး ဦးစီးဌာန (GAD) မှ မှတ်တမ်းတင်ထားမှု ရှိပါသလား။

မရှိပါ ရှိပါသည်

ကျေးရွာမေါင်းစတင်

အမည် ဦးဇော်

လက်မှတ် [Signature] ၈.၆.၂၀၂၀

လူထုစည်းစိမ်းရေးရာဌာန

အမည် ဒေါ်မြတ်သူ

လက်မှတ် [Signature] ၈.၆.၂၀၂၀

၉။ စီမံကိန်းစက်ဝန်းအချိန်ဇယား- ၈၂

ပုံစံ - ၈၂ - စီမံကိန်းစက်ဝန်းအချိန်ဇယား (PC 2)

လမ်းညွှန်စာတမ်းသတ်မှတ်ရာမှထုတ်ရမည့်စာရွက်/လက်ထောက်နည်းပညာများမှ စီမံကိန်းစက်ဝန်းအဆင့်တစ်ခုရှိပြီးစီးတိုင်ကုမ္ပဏီနှင့် ကုမ္ပဏီအုပ်စုအတွက်အချိန်ကန့်သတ်ချက်			
စည်ညွှန်းစာရွက်/လက်ထောက်နည်းပညာရေးမှပေးသော အမည် - ၆၄၇၅အိပဇ			
၈၄.၅ 16.6.2010 ✓	စက်ဝန်းအားအမှတ်ပြစ်ပါ <input type="checkbox"/> စက်ဝန်း(၁) <input type="checkbox"/> စက်ဝန်း(၂) <input checked="" type="checkbox"/> စက်ဝန်း(၃) <input type="checkbox"/> စက်ဝန်း (၄)		
ပြင်ဆင်/တိုင်း ကုဇ	မြို့နယ် ၀၅၉-၁	ကုမ္ပဏီအုပ်စု ၀၅၂၀၀၅	ကုမ္ပဏီ ကျွန်းကြီး

စီမံကိန်းအောင်မြင်မှုအဆင့်များ	၈၄.၅		အစဉ်အဆင့်တက်မှုချက်သုတေသနချက်					
	တင်သည့်၈၄.	ပြီးဆုံးသည့်၈၄.	အမျိုးသား	အမျိုးသမီး	အိမ်ထောင်စု	လူမျိုးစုတက်ရောက်သူ အရေအတွက် နှင့် လူမျိုးစုအရေအတွက်	အိမ်ထောင်စုအရေအတွက်	အိမ်ထောင်စု %
၁။ ကုမ္ပဏီစီမံကိန်း စီမံကိန်းအစဉ်အဆင့်								
၂။ ကုမ္ပဏီအုပ်စုနှင့် စီမံကိန်းအဆင့်အစဉ်အဆင့်	16.6.2010	16.6.2010	7	14	21	22	၅၅	၅၅.၂၄
၃။ ကုမ္ပဏီအုပ်စု လုပ်ငန်းအဆင့်မြှင့်တင်မှုအစဉ်အဆင့်								
၄။ မြို့နယ်အဆင့်စီမံကိန်းအရေအတွက်နှင့် အကောင်အထည်ဖော်ရေးစက်မှုစီမံကိန်း သုံးသပ်မှုအစဉ်အဆင့်			၈၄	၆၄	၈၄	၈၄		

၉။ မြို့နယ် စီမံကိန်းအရေအတွက် အကောင်အထည်ဖော် ရေးဆွဲစီမံကိန်းအစဉ်အဆင့်								
၆။ စီမံကိန်းအစဉ်အဆင့်အစဉ်အဆင့်	၈၄	၈၄	၈၄	၈၄	၈၄	၈၄	၈၄	၈၄
၆.၁ စီမံကိန်းအစဉ်အဆင့်အစဉ်အဆင့်								
၆.၂ အင်အားစွမ်းအင်အစဉ်အဆင့်								
၆.၃ အစဉ်အဆင့်အစဉ်အဆင့်								
၆.၄ အစဉ်အဆင့်အစဉ်အဆင့်								
၇။ စီမံကိန်းအစဉ်အဆင့် အစဉ်အဆင့်	၈၄	၈၄	၈၄	၈၄	၈၄	၈၄	၈၄	၈၄
၇.၁ အစဉ်အဆင့်အစဉ်အဆင့်								
၇.၂ အစဉ်အဆင့်အစဉ်အဆင့်								
၇.၃ အစဉ်အဆင့်အစဉ်အဆင့်								
၈။ စီမံကိန်းအစဉ်အဆင့် အစဉ်အဆင့်								
၉။ လူမှုစီးပွားအစဉ်အဆင့်								

၁၀။ ကျေးရွာဖွံ့ဖြိုးရေးဦးစားပေးအစီအစဉ်-စဉ်

ကျေးရွာဖွံ့ဖြိုးရေးဦးစားပေးအစီအစဉ်-စဉ်(တတိယနှစ်စက်ဝန်

ပုံစံ - ၈-၃ ကျေးရွာဖွံ့ဖြိုးရေး ဦးစားပေးအစီအစဉ် (Form PC 3)

လမ်းညွှန်ချက်၊ အဆင့်(၃)ကျေးရွာဖွံ့ဖြိုးရေးမှန်ချက်အစည်းအဝေးပြီးဆုံးသောအခါ ကျေးရွာစီမံကိန်း အထောက်အကူပြု ကော်မတီသည် လူထုစည်းရုံးရေးမှူးအကူအညီဖြင့် ဤပုံစံကိုပြည့်စုံအောင် ဖြည့်သွင်းရမည်။
လူထုစည်းရုံးရေးမှူး/ဝန်ထမ်း အမည် - ဖျော်စိလစ
နေ့စွဲ - 16.6.2010 စက်ဝန်းအား အမှတ်ခြစ်ပါ (✓) <input type="checkbox"/> စက်ဝန်း(၁) <input type="checkbox"/> စက်ဝန်း(၂) <input type="checkbox"/> စက်ဝန်း(၃) <input type="checkbox"/> စက်ဝန်း(၄) <input type="checkbox"/>
ပြည်နယ်/တိုင်း ကျွန်း မြို့နယ် ဖျော်စိလ ကျေးရွာအုပ်စု ကျွန်း ကျေးရွာ ဖျော်စိလ

က။ အခက်အခဲအတားအဆီးများအားဆွေးနွေးခြင်း -
 ယခုလက်ရှိအခြေအနေတွင်ကျေးရွာဖွံ့ဖြိုးတိုးတက်ရေးအတွက်အဓိကအခက်အခဲအတားအဆီးများသည် မည်သည့်များဖြစ်ပါသနည်း။ (အမျိုးသား/သမီး အနည်းဆုံးအခက်အခဲ ၅ ခုစီဖော်ပြပါ)

အုပ်စုဖွဲ့ဆွေးနွေးမှုများမှ တင်ပြသောအခက်အခဲအတားအဆီးများ	
၅၀၀၀၀ လျှင်ခန့်၊ မရရှိဘာကြောင်း၊ အခက်ခဲများရှိခြင်း	<input type="checkbox"/> ကျား <input type="checkbox"/> မကျား + မ
ဆေး၊ ဓာတ်ဆေး၊ ဓာတ်ဆေး၊ ဓာတ်ဆေး၊ ဓာတ်ဆေး၊ ဓာတ်ဆေး	<input type="checkbox"/> ကျား <input type="checkbox"/> မကျား + မ
ကျား၊ နှိပ်သာ၊ နှိပ်သာ၊ နှိပ်သာ၊ နှိပ်သာ၊ နှိပ်သာ	<input type="checkbox"/> ကျား <input type="checkbox"/> မကျား + မ
မီး၊ ရေ၊ ရေ၊ ရေ၊ ရေ၊ ရေ	<input type="checkbox"/> ကျား <input type="checkbox"/> မကျား + မ
	<input type="checkbox"/> ကျား <input type="checkbox"/> မကျား + မ
	<input type="checkbox"/> ကျား <input type="checkbox"/> မကျား + မ

ခ။ မျှော်မှန်းခြင်း- နောင်လာမည့် (၅) နှစ် အတွင်း ကျေးရွာဖွံ့ဖြိုးရေး မျှော်မှန်းလျာထားချက်များအား တင်ပြပါ။

အုပ်စုဖွဲ့ဆွေးနွေးမှုများမှ တင်ပြသောအခက်အခဲအတားအဆီးများ	
လျှင်ခန့်၊ နှိပ်သာ၊ နှိပ်သာ၊ နှိပ်သာ၊ နှိပ်သာ၊ နှိပ်သာ	<input type="checkbox"/> ကျား <input type="checkbox"/> မကျား + မ
ကျား၊ နှိပ်သာ၊ နှိပ်သာ၊ နှိပ်သာ၊ နှိပ်သာ၊ နှိပ်သာ	<input type="checkbox"/> ကျား <input type="checkbox"/> မကျား + မ
ကျား၊ နှိပ်သာ၊ နှိပ်သာ၊ နှိပ်သာ၊ နှိပ်သာ၊ နှိပ်သာ	<input type="checkbox"/> ကျား <input type="checkbox"/> မကျား + မ
လျှင်ခန့်၊ နှိပ်သာ၊ နှိပ်သာ၊ နှိပ်သာ၊ နှိပ်သာ၊ နှိပ်သာ	<input type="checkbox"/> ကျား <input type="checkbox"/> မကျား + မ
	<input type="checkbox"/> ကျား <input type="checkbox"/> မကျား + မ
	<input type="checkbox"/> ကျား <input type="checkbox"/> မကျား + မ

၁။ လူထုစီမံကိန်း၏ လာမည့် (၄) နှစ်အတွက် အကျုံးဝင်သော ဦးစားပေး ဖွံ့ဖြိုးတိုးတက်မှု လုပ်ငန်း အစီအစဉ်များအားဖော်ပြပါ။

ဦးစားပေး အဆင့် သတ်မှတ်ရက်	ကျေးရွာအတွက် ဦးစားပေး ဖွံ့ဖြိုးတိုးတက်မှု လုပ်ငန်းစဉ်များ	အဆိုပြုသူ (အမျိုးသားများ/ အမျိုးသမီးများ/ အမျိုးသား+အမျိုးသမီး)	အခန်းကဏ္ဍ	ခန့်မှန်း ကုန်ကျစရိတ်	အကျိုးခံစားခွင့်ရှိသူ ခန့်မှန်းခြေ အရေအတွက်		
					ကျား	မ	ပေါင်း
၁	၁၄: ၁၄: ၅၅ ကျေးရွာ: နိမိတ်	မ.က.မ.	ယဉ်ကျေးရေး	(၅၄) သိန်း	၆၆	၅၄	၁၂၀
၂	၁၁: ၁၁: ၁၄: ဆောက်လုပ်ခြင်း	က.မ.	ကျေးဇာတိ	(၂၀၆) သိန်း	၆၆	၅၄	၁၂၀
၃	၁၂: ၁၂: ၁၄: လျှပ်စစ်ဖိုး	က.မ.	စီးပွားရေး	(၃၆၃) သိန်း	၆၆	၅၄	၁၂၀
၄	၁၃: ၁၃: ၁၄: ကျေးဇာတိ	က.မ.	လမ်းပန်းဆက်သွယ်ရေး	(၅၁၀) သိန်း	၆၆	၅၄	၁၂၀
၅							
၆							

၂။ လူထုစီမံကိန်း၏ လာမည့် (၄) နှစ်အတွက် အကျုံးမဝင်သော ဦးစားပေး ဖွံ့ဖြိုးတိုးတက်မှု လုပ်ငန်း အစီအစဉ်များအားဖော်ပြပါ။

အဆင့်	ကျေးရွာအတွက် ဦးစားပေး ဖွံ့ဖြိုးတိုးတက်မှု လုပ်ငန်းစဉ်များ	အဆိုပြုသူ (အမျိုးသားများ/ အမျိုးသမီးများ/ အမျိုးသား+အမျိုးသမီး)	အခန်းကဏ္ဍ
၁			
၂			
၃			
၄			
၅			

မေးခွန်း: မေးခွန်းစီမံကိန်းအထောက်အကူပြုကော်မတီမှအတည်ပြုသည်။

အမည် လက်မှတ် နေ့စွဲ ၁၆. ၆. ၂၀၂၀

ကျေးရွာဖွံ့ဖြိုးရေးဦးစားပေးအစီအစဉ်-စဉ်(ဒုတိယနှစ်စက်ဝန်း)

၈။ လူထုစီမံကိန်း၏ လာမည့် (၄) နှစ်အတွက် အကျိုးဝင်သော ဦးစားပေး ဖွံ့ဖြိုးတိုးတက်မှု လုပ်ငန်း အစီအစဉ်များအားဖော်ပြပါ။

ဦးစားပေးအဆင့်သတ်မှတ်ချက်	ကျေးရွာအတွက် ဦးစားပေး ဖွံ့ဖြိုးတိုးတက်မှု လုပ်ငန်းစဉ်များ	အဆိုပြုသူ (အမျိုးသားများ/ အမျိုးသမီးများ/အမျိုးသား+ အမျိုးသမီး)	အခန်းကဏ္ဍ	ခန့်မှန်းကုန်ကျစရိတ်	အကျိုးခံစားခွင့်ရှိသူခန့်မှန်းခြေအရေအတွက်		
					ကျား	မ	ပေါင်း
၁	ဒုးဒုးကွဲဒါအောက် (လျှောက်ပေး)	၈၇၂၈					
၂	ဖေဝါလေးချို	၈၇၂၈					
၃	ဆိုင်ကွဲ	၈၇၂၈					
၄	လျှောက် (ခွဲစား) ဦးအုတ်စက်	၈၈					
၅							

၉။ လူထုစီမံကိန်း၏ လာမည့် (၄) နှစ်အတွက် အကျိုးမဝင်သော ဦးစားပေး ဖွံ့ဖြိုးတိုးတက်မှု လုပ်ငန်း အစီအစဉ်များအားဖော်ပြပါ။

အဆင့်	ကျေးရွာအတွက် ဦးစားပေး ဖွံ့ဖြိုးတိုးတက်မှု လုပ်ငန်းစဉ်များ	အဆိုပြုသူ (အမျိုးသားများ/ အမျိုးသမီးများ/အမျိုးသား+ အမျိုးသမီး)	အခန်းကဏ္ဍ
၁			
၂			
၃			
၄			
၅			

ခေါင်းဆောင်၊ ကျေးရွာစီမံကိန်းအထောက်အကူပြုအဖွဲ့အစည်းမှအတည်ပြုသည်။

အမည် ဦးစောယု လက်မှတ် [Handwritten Signature] နေ့စွဲ ၉-၆-၂၀၁၉

ကျေးရွာဖွံ့ဖြိုးရေးဦးစားပေးအစီအစဉ်-စဉ်(ပထမနှစ်စက်ဝန်း

ပုံစံ - စ - ၃ ကျေးရွာဖွံ့ဖြိုးရေး ဦးစားပေးအစီအစဉ် (Form PC 3)

လမ်းညွှန်ချက်၊ အဆင့်(၃) ကျေးရွာမှော်မှန်းချက်အစည်းအဝေး ပြီးဆုံးသောအခါ ကျေးရွာစီမံကိန်း အထောက်အကူပြု ကော်မတီသည် လူထုစည်းရုံးရေးမှူးအကူအညီဖြင့် ဤပုံစံကိုပြည့်စုံအောင် ဖြည့်သွင်းရမည်။

လူထုစည်းရုံးရေးမှူး/ဝန်ထမ်း အမည် ရွှေစင်စင်
 နေ့စွဲ ၄.၉.၂၀၁၈ စက်ဝန်းအား အမှတ်ခြစ်ပါ (✓)၊ စက်ဝန်း(၁)
 စက်ဝန်း(၂) စက်ဝန်း(၃) စက်ဝန်း(၄)
 ပြည်နယ်/တိုင်း ကရင် မြို့နယ် လှိုင်ဘွဲ့ ကျေးရွာအုပ်စု လှိုင် ကျေးရွာ ရွှေထီးကျီး

က။ အခက်အခဲအတားအဆီးများအားဆွေးနွေးခြင်း - ယခုလက်ရှိအခြေအနေတွင် ဤကျေးရွာဖွံ့ဖြိုးတိုးတက်ရေးအတွက် အဓိက အခက်အခဲအတားအဆီးများသည် မည်သည့်အခက်အခဲအတားအဆီးများဖြစ်ပါသနည်း။ (အမျိုးသား/သမီး အနည်းဆုံးအခက်အခဲ ၅ ခုစီဖော်ပြပါ)

အမျိုးသား အဖွဲ့မှ တင်ပြသောအခက်အခဲအတားအဆီးများ		အမျိုးသမီး အဖွဲ့မှတင်ပြသောအခက်အခဲအတားအဆီးများ	
၁	ပစ်ခတ်မှု၊ ဖျက်ဆီးခြင်း၊ လက်နက်ကိုင်မှု၊ ဖမ်းဆီးခံရခြင်း၊ အန္တရာယ်ရှိခြင်း။	၁	လူမှုစီးပွား၊ ဖွံ့ဖြိုးရေးအတွက် အခက်အခဲများ ရှိခြင်း။
၂	ငွေကြေးအားလုံးမရရှိခြင်း၊ အခက်အခဲများ ရှိခြင်း။	၂	အခက်အခဲများ ရှိခြင်း၊ အခက်အခဲများ ရှိခြင်း။
၃	အလုပ်အကိုင် အခွင့်အလမ်း မရရှိခြင်း၊ အခက်အခဲများ ရှိခြင်း။	၃	ကျောင်း၊ အိမ်ထောင်စု၊ အခက်အခဲများ ရှိခြင်း။
၄	စိုက်ပျိုးရေး၊ မွေးမြူရေး၊ အခက်အခဲများ ရှိခြင်း။	၄	
၅		၅	
၆		၆	

ခ။ မှော်မှန်းခြင်း - နောင်လာမည့် (၅) နှစ် အတွင်း ကျေးရွာဖွံ့ဖြိုးရေး မှော်မှန်းလျာထားချက်များအား တင်ပြပါ။

အမျိုးသားအဖွဲ့မှ တင်ပြသောမှော်မှန်းချက်များ		အမျိုးသမီးအဖွဲ့မှ တင်ပြသောမှော်မှန်းချက်များ	
၁။	လမ်း၊ ဖြူဖြူလျှောက်ပါကလေး၊ ယူဇ်၊ စက်သွယ်၊ ကျေးရွာ၊ အခက်အခဲများ ရှိခြင်း။	၁။	လူမှုစီးပွား၊ ဖွံ့ဖြိုးရေးအတွက် အခက်အခဲများ ရှိခြင်း။
၂။	အခက်အခဲများ ရှိခြင်း၊ အခက်အခဲများ ရှိခြင်း။	၂။	အခက်အခဲများ ရှိခြင်း၊ အခက်အခဲများ ရှိခြင်း။
၃။	အလုပ်အကိုင် အခွင့်အလမ်း မရရှိခြင်း၊ အခက်အခဲများ ရှိခြင်း။	၃။	ကျောင်း၊ အိမ်ထောင်စု၊ အခက်အခဲများ ရှိခြင်း။
၄။	စိုက်ပျိုးရေး၊ မွေးမြူရေး၊ အခက်အခဲများ ရှိခြင်း။	၄။	

၈။ လူထုစီမံကိန်း၏ လာမည့် (၄) နှစ်အတွက် အကျုံးဝင်သော ဦးစားပေး ဖွံ့ဖြိုးတိုးတက်မှု လုပ်ငန်း အစီအစဉ်များအားဖော်ပြပါ။

အဆင့်	ကျေးရွာအတွက် ဦးစားပေး ဖွံ့ဖြိုးတိုးတက်မှု လုပ်ငန်းစဉ်များ	အဆိုပြုသူ (အမျိုးသားများ/ အမျိုးသမီးများ/အမျိုးသား+ အမျိုးသမီး)	ခန့်မှန်းကုန်ကျ စရိတ်	အကျိုးခံစားခွင့်ရှိသူ ခန့်မှန်းခြေ အရေအတွက်
၁	ရွာလမ်း ဖြေဆိုရေးရာ အဖွဲ့	၈၇၂၀		
၂	ဆုံးပန်းဆွဲအဖွဲ့အစည်း	၂၀		
၃	ဆေးပေးပေးရေး	၈၇၂၀		
၄	ဆေးကုသရေး	၂၀		
၅				

၉။ လူထုစီမံကိန်း၏ လာမည့် (၄) နှစ်အတွက် အကျုံးဝင်သော ဦးစားပေး ဖွံ့ဖြိုးတိုးတက်မှု လုပ်ငန်း အစီအစဉ်များအားဖော်ပြပါ။

အဆင့်	ကျေးရွာအတွက် ဦးစားပေး ဖွံ့ဖြိုးတိုးတက်မှု လုပ်ငန်းစဉ်များ	အဆိုပြုသူ (အမျိုးသားများ/ အမျိုးသမီးများ/အမျိုးသား+ အမျိုးသမီး)	အခန်းကဏ္ဍ
၁	ရွာလမ်း ဖြေဆိုရေးရာ အဖွဲ့	၈	
၂			
၃			
၄			
၅			

ခေါင်းဆောင်၊ ကျေးရွာစီမံကိန်းအထောက်အကူပြုကော်မတီမှ အတည်ပြုသည်။

အမည် မေတ္တာစု လက်မှတ် မေတ္တာစု ခန့်မှန်း ၆.၉.၂၀၁၈

၁၁။ အစည်းအဝေးမှတ်တမ်းများ

အစည်းအဝေးမှတ်တမ်း

ကျေးရွာအမည် - ရွှေစိတပျံ

အချိန်/နေ့ရက် - ၄.၆.၂၀၁၉

ကျေးရွာအုပ်စုအမည် - ကျွဲပဲကို

နေရာ - ဆုတ်ချွတ်ကျေးရွာ၊ နေအိမ်

အစည်းအဝေးပြုလုပ်ခြင်းအကြောင်းအရာ ... ပတ်ဝန်းကျင်ထိန်းသိမ်းရေး ...

ဆွေးနွေးချက်နှင့် ဆုံးဖြတ်ချက်

ပကာမဦးစွာ အစည်းအဝေးတက်ရောက်လာသူများကို (၂၀ - ၁၁) စကားပြောခဲ့ပါသည်။ ထို့နောက် လူထုဆန္ဒများကို ရှေးဦးစွာ အစည်းအဝေး၏ ရည်ရွယ်ချက်နှင့် စီမံကိန်းဆိုင်ရာ (၁၅) မိနစ်ကို ပြန်လည် ဖွဲ့စည်းပြုခဲ့ပါသည်။ ဆက်လက်ပြီး ဆုတ်ချွတ်ချွတ်ကျေးရွာ၏ အဖွဲ့အစည်း စကားပြောကြားခဲ့ပါသည်။ ထို့နောက် လူထုဆန္ဒများကို စိစစ်ခြင်းများကိုလည်း ပြန်လည်ဆွေးနွေးခဲ့ပြီးပါသည်။ ကျေးရွာ၏ အခက်အခဲများမှာ အောက်ဖော်ပြပါအတိုင်း ဖြစ်ပြီးဖြစ်ပြီး ဖွဲ့စည်းရေးအဖွဲ့များကို ပြန်လည်ဆွေးနွေးခဲ့ပါသည်။ လက်စောက်နည်းပညာများကို စီမံကိန်း၏ အကျိုးစီးပွားအကျိုးစီးပွားများကို ပြန်လည် ဖွဲ့စည်းပြုခဲ့ပါသည်။

ဆက်လက်ပြီး ကော်မတီဖွဲ့စည်းရေး၊ တာဝန်များ၊ ဆောင်ရွက်မှုများကို ပြန်လည်ဖွဲ့စည်းပြီး ကော်မတီဖွဲ့စည်းရေးကို ပြန်လည်

အထူးပြုခံ၊ ပါသည်။ "တို့အား ကျေးဇူးတော် ဥက္ကဋ္ဌက
ဗျေးဇူးတင်စကားပြောကြားပြီး အထူးအဝေးကို ပိတ်သိမ်း
ရန်ပါသည်။"

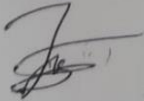
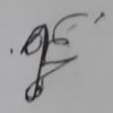
တံးတမ်းပြုသူ - အမည် - နိုင်ငံရေးစစ်၊ လက်မှတ်-  နေ့ရက်- ၄. ၆. ၂၀၁၉
...
တည်းပြုသူ - အမည် - ဒေါ်မာရီလ် လက်မှတ်-  နေ့ရက်- ၄. ၆. ၂၀၁၉

၁၂။ ကဏ္ဍအလိုက်ဦးစားပေးဖွံ့ဖြိုးရေးလုပ်ငန်းများ

ကဏ္ဍအလိုက်စားပေးဖွံ့ဖြိုးရေး

ကျေးရွာ - ဂွေတီကျေး

ကဏ္ဍ	ပုံစံ အ ဆင့်	ဒဂဆိုပြုလုပ်			ပျဉ်	ထောက်ပံ့ ဆောင်ရွက် (သို့) ငွေအိတ်	မှတ် ဥပဒေ
		က	၂၀	က+၂၀			
ဒဂခြေခံအထောက်အကူ (လက်ထပ်က: ၁၅၅၇၅၅၅၅: (စီးလင်းရှေး)	၃။ ဆိုက်ကား			၈၅၂၀	၂၅၅၀	၂၅၅၀	
ကျေးရွာအုပ်စု ကျေးရွာအုပ်စု သောအခြားလူနေထိုင် အထောက်အကူ	၁။ ဝင်းခင်းတွဲကျောင်းအိမ်ထောင်			၈၅၂၀	၂၅၅၀	၂၅၅၀	၂၅၅၀
	၂။ ဆေးပေးခန်း			၈၅၂၀	၂၅၅၀	၂၅၅၀	၂၅၅၀
	၄။ ကျောင်းခြံဆေးကု			၈၅၂၀	၂၅၅၀	၂၅၅၀	၂၅၅၀
အထောက်အကူ အထောက်အကူ							
ကဏ္ဍ							