

ပြည်ထောင်စုသမ္မတမြန်မာနိုင်ငံတော်အစိုးရ  
စိုက်ပျိုးရေးမွေးမြူရေးနှင့်ဆည်မြောင်းဝန်ကြီးဌာန  
ကျေးလက်ဒေသဖွံ့ဖြိုးတိုးတက်ရေးဦးစီးဌာန



လူထုဗဟိုပြုစီမံကိန်း၊ လှိုင်းဘွဲ့မြို့နယ်  
ကျေးရွာဖွံ့ဖြိုးရေးအစီအစဉ်



ကျုံ့ပကိုကျေးရွာအုပ်စု၊ အုန်းနှစ်ပင်ကျေးရွာ

၂၀၂၀ခုနှစ် (တတိယနှစ်စီမံကိန်းစက်ဝန်း)



# မာတိကာ

၁။ လှိုင်းဘွဲ့မြို့နယ်အခြေပြမြေပုံ.....	၁
၂။ ကျေးရွာအုပ်စုမြေပုံ(တည်နေရာ) .....	၂
၃။ ကျေးရွာအုပ်စုတွင်ပါဝင်သောကျေးရွာများ.....	၃
၄။ ကျေးရွာအခြေခံအချက်အလက်များ(ကျေးရွာသမိုင်းကြောင်း) .....	၄
၅။ လူထုပူးပေါင်းပါဝင်သောလူမှုဆန်းစစ်ခြင်းနှင့်အကဲဖြတ်ခြင်းလုပ်ငန်းစဉ်(PSA/PRA) အကျဉ်းချုပ်ဇယား ...	၆
၆။ ကျေးရွာဖွံ့ဖြိုးရေးအစီအစဉ်တွင်အသုံးပြုခဲ့သော PRA Toolတစ်ခုချင်းစီအတွက် သုံးသပ်ချက်များ.....	၇
၆.၁ ကျေးရွာလူမှုရေးနှင့်အရင်းအမြစ်ပြမြေပုံ (Social Map) .....	၇
၆.၂ ရာသီခွင်ပြပြက္ခဒိန်(Seasonal Calendar) .....	၉
၆.၃ ဥစ္စာနေကြွယ်ဝမှုပြဇယား (Wealth Ranking).....	၁၁
၆.၄ ကျားမပင့်ကူအိမ်သုံးသပ်ခြင်း (Cob Web).....	၁၂
၆.၅ အရင်းအမြစ်အသုံးချမှုပုံစံပြဇယား (Asset Mapping) .....	၁၃
၆.၆ အဖွဲ့အစည်းချိတ်ဆက်မှုပြဇယား (Venn Diagram).....	၁၅
၇။ ကော်မတီဝင်များရွေးချယ်ခြင်းနှင့် ကျေးရွာဖွံ့ဖြိုးမှုအစီအစဉ်ဆောင်ရွက်မှုမှတ်တမ်း .....	၁၆
၈။ ကျေးရွာအခြေခံအချက်အလက်များ-၈၁ .....	၁၈
၉။ စီမံကိန်းစက်ဝန်းအချိန်ဇယား- ၈၂.....	၂၂
၁၀။ ကျေးရွာဖွံ့ဖြိုးရေးဦးစားပေးအစီအစဉ်-၈၃ .....	၂၃
ကျေးရွာဖွံ့ဖြိုးရေးဦးစားပေးအစီအစဉ်-၈၃(တတိယနှစ်စက်ဝန်း).....	၂၃
ကျေးရွာဖွံ့ဖြိုးရေးဦးစားပေးအစီအစဉ်-၈၃(ဒုတိယနှစ်စက်ဝန်း) .....	၂၅
ကျေးရွာဖွံ့ဖြိုးရေးဦးစားပေးအစီအစဉ်-၈၃(ပထမနှစ်စက်ဝန်း) .....	၂၇
၁၁။ အစည်းအဝေးမှတ်တမ်းများ.....	၃၁
၁၂။ ကဏ္ဍအလိုက်ဦးစားပေးဖွံ့ဖြိုးရေးလုပ်ငန်းများ .....	၃၃

# ၁။ လှိုင်းဘွဲ့မြို့နယ်အခြေပြမြေပုံ

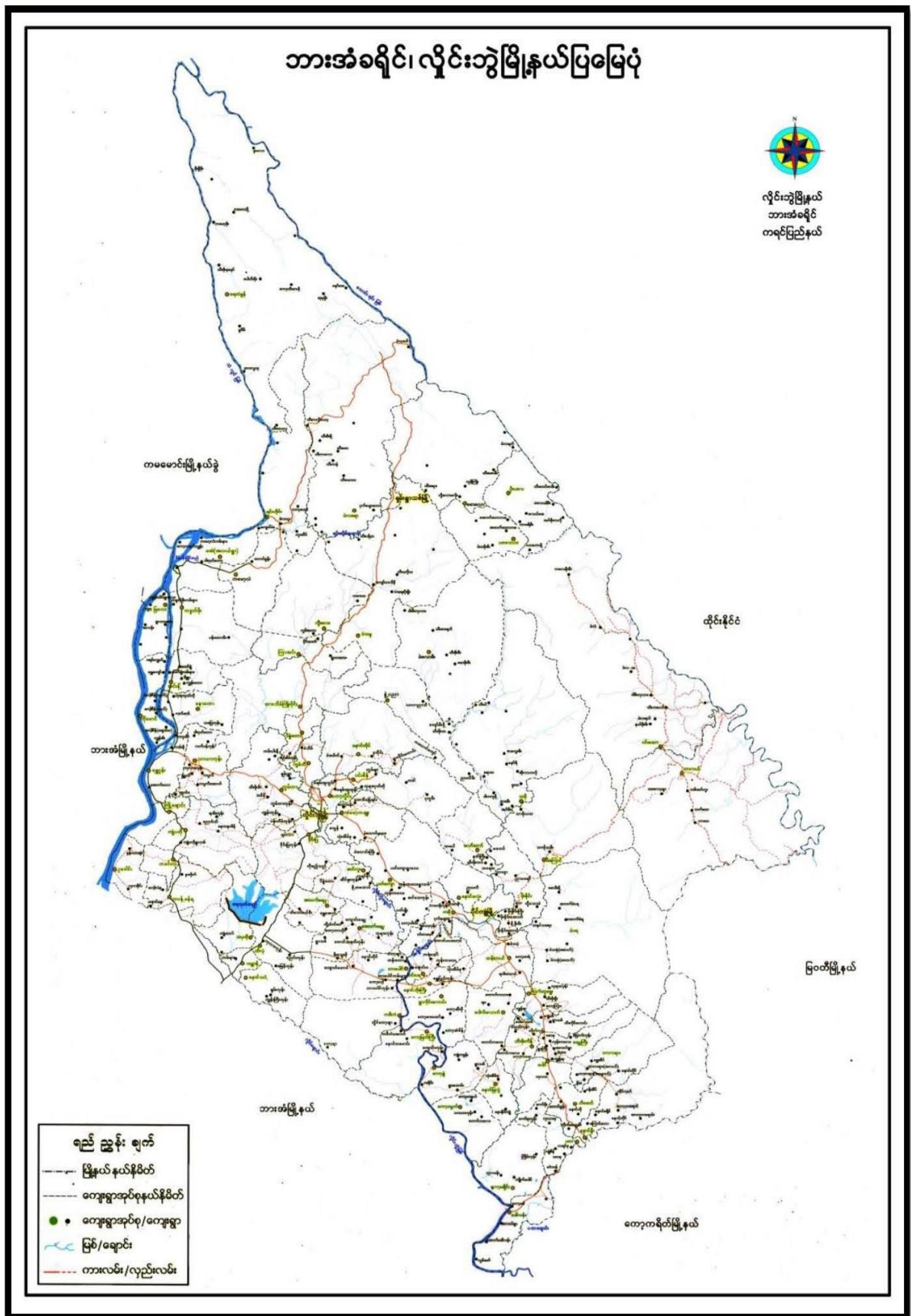

ကျေးရွာဖွံ့ဖြိုးရေးအစီအစဉ်၊ လူထုပဟိုပြုစီမံကိန်း

၂။ ကျေးရွာအုပ်စုမြေပုံ(တည်နေရာ)

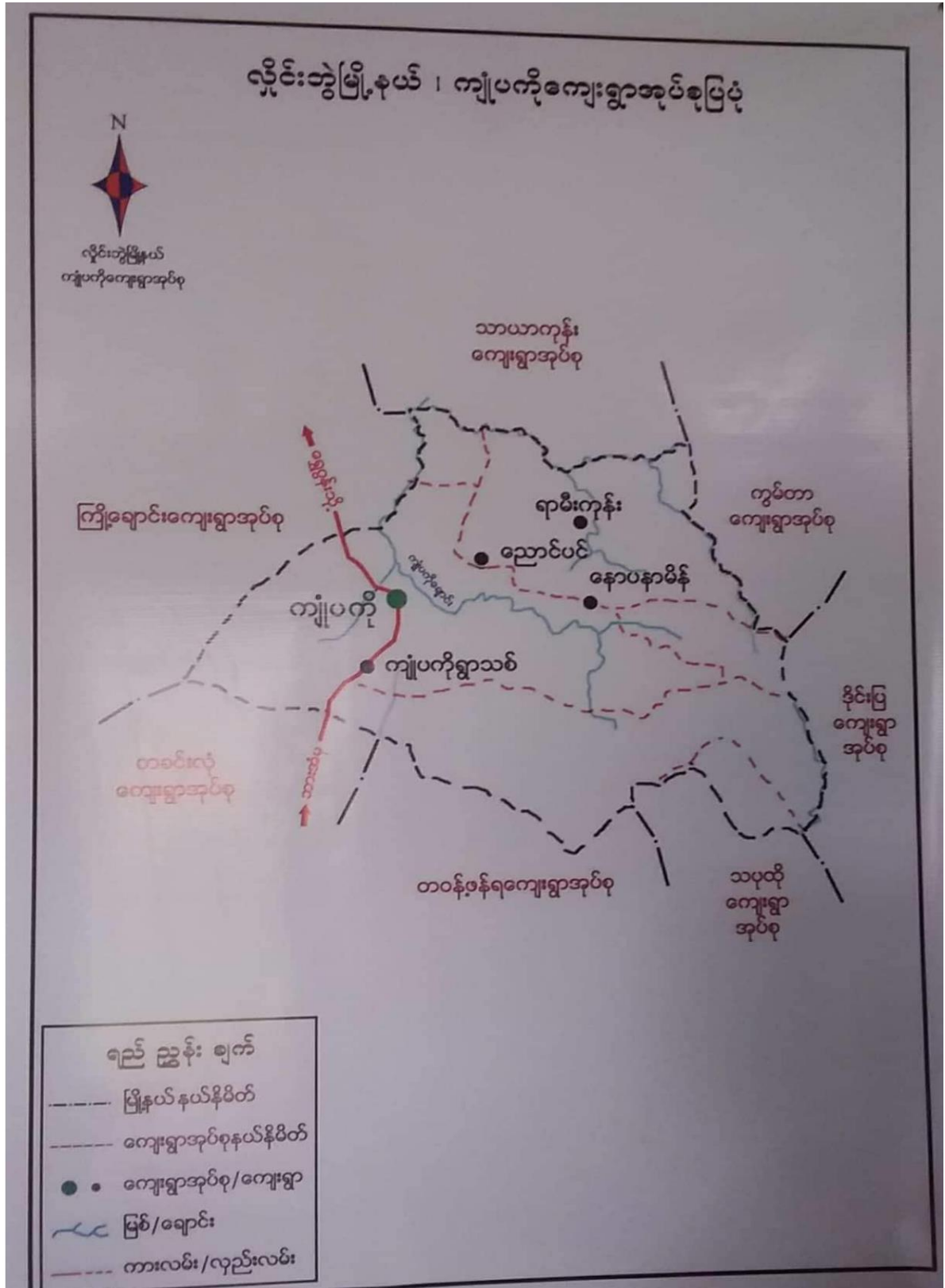

ကျေးရွာဖွံ့ဖြိုးရေးအစီအစဉ်၊ လူထုဗဟိုပြုစီမံကိန်း

## ၃။ ကျေးရွာအုပ်စုတွင်ပါဝင်သောကျေးရွာများ

- ၁။ ကျုံပကို
- ၂။ ကျုံပကိုရွာသစ်
- ၃။ အုန်းနှစ်ပင်
- ၄။ ကော့ဆွန်ဘောင်
- ၅။ ကော့ကလွန်
- ၆။ ညောင်ပင်
- ၇။ သပြေကုန်း
- ၈။ နော်ပနာမီ
- ၉။ ရွှေတီကုန်း



ဒွမ်ပတ် ဂဠုန်ဆက်ကြေးပေး ဂုဠိမ်း၊ အလုပ်အကိုင်လည်း မရှိခြင်း၊ စားထက်  
 နေရေးကလေး၊ စနေဂြိုဟ်သည် ပဲလေးစားပါသည်။ ယခု ချိုင့်တွင် အချို့ ဖွဲ့စည်းကျေပွဲ  
 လမ်း ပျံ့ဆက်သွယ်ရေး အထွက်ကျယ်ထူထပ်ထဲ ဖြစ်လျှင် ဆောင်ရွက်ပေးကြပါ  
 သည်။ ဂျူထုဂဠုန်၊ အထက်ဖွဲ့၊ ဝမ်းကြောင်း၊ အထွက်လုပ်ပုံကို စောင့်ရှောက်  
 သောကြောင့် ကျေး၊ ဂျူထု၊ ဖြိုး၊ ဂျေး၊ အထွက်လုပ်ဆောင်ရာ ဒီအချို့ဖြင့် လောက်  
 အောင်ဖြစ်နေကြပါသည်။

ယခု အချို့ ဖွဲ့စည်းကျေပွဲ ဂျူထု ငါးဆယ်သောဖွဲ့၊ ဖြိုး၊ ဂျေး၊ လုပ်ပေး၊ ဖြား၊ ဖြား

- ၁။ စာသင်ကျောင်း
- ၂။ ဆေးပေးစခန်း
- ၃။ မီးဂျွှန်
- ၄။ လမ်းဖျားကောင်၊ ဖြိုး၊ ကျေး

၅။ လူထုပူးပေါင်းပါဝင်သောလူမှုဆန်းစစ်ခြင်းနှင့်အကဲဖြတ်ခြင်းလုပ်ငန်းစဉ်(PSA/PRA)  
အကျဉ်းချုပ်ဇယား

လူမှုဆန်းစစ်ချက် (PRA) နှင့် ဝက်ဆိုက်သောစာချက်အရက်အရက်များ

ဈေးကွက်စဉ်-ဒဂုံ၊ ၂၀၁၆

ဈေးကွက်စဉ်-လှိုင်

စွဲ	ဆွေးနွေးခွဲ စာချက်စွဲ	အကြောင်းအရာများ	ဆွေးနွေးဆောင်ရွက်ခဲ့သော သူများအရေအတွက်		ပါဝင်ခဲ့ သူအရ အရက်
			လူ	မ	
	၁၃.၆.၁၅	လူမှုအရင်းအမြစ် အမြဲနှင့် ဆန်းစစ်ချက်များ	၁၀	၁၅	၂၅
	၁၃.၆.၁၆	ဒုက္ခရောက်ရှိသူအား ဆက်သွယ်မှု ခြင်းနှင့် ဆန်းစစ်ချက်များ	၁၂	၁၇	၂၉
	၁၃.၆.၁၉	ဈေးကွက်တွင် အကြောင်းပိုင်ဆိုင်သူ နှင့် စီမံခန့်ခွဲမှု အခါအခါအားဖြင့် ဆန်းစစ်ချက်များ	၁၂	၀၇	၂၉
	၁၃.၆.၂၀	ဥပဒေနှင့် ပြဿနာများ ရှေးဆွဲခြင်း နှင့် ဆန်းစစ်ချက်များ	၁၀	၁၅	၂၅
	၁၃.၆.၁၉	ပဏာမဆိုင်ရုံ၊ ယပ်ခြင်းနှင့် ဆန်းစစ်ချက်များ	၁၀	၁၅	၂၅
	၁၃.၆.၂၀	မင်းပုစိ (ဈေးကွက်တွင် ပြစ်ဒဏ်) အခင်းများ၊ ချိတ်ဆက်မှုဖြင့် ဆန်းစစ်ချက်များ	၁၂	၁၇	၂၉



၆။ ကျေးရွာဖွံ့ဖြိုးရေးအစီအစဉ်တွင်အသုံးပြုခဲ့သော PRA Toolတစ်ခုချင်းစီအတွက် သုံးသပ်ချက်များ

၆.၁ ကျေးရွာလူမှုရေးနှင့်အရင်းအမြစ်ပြမြေပုံ (Social Map)

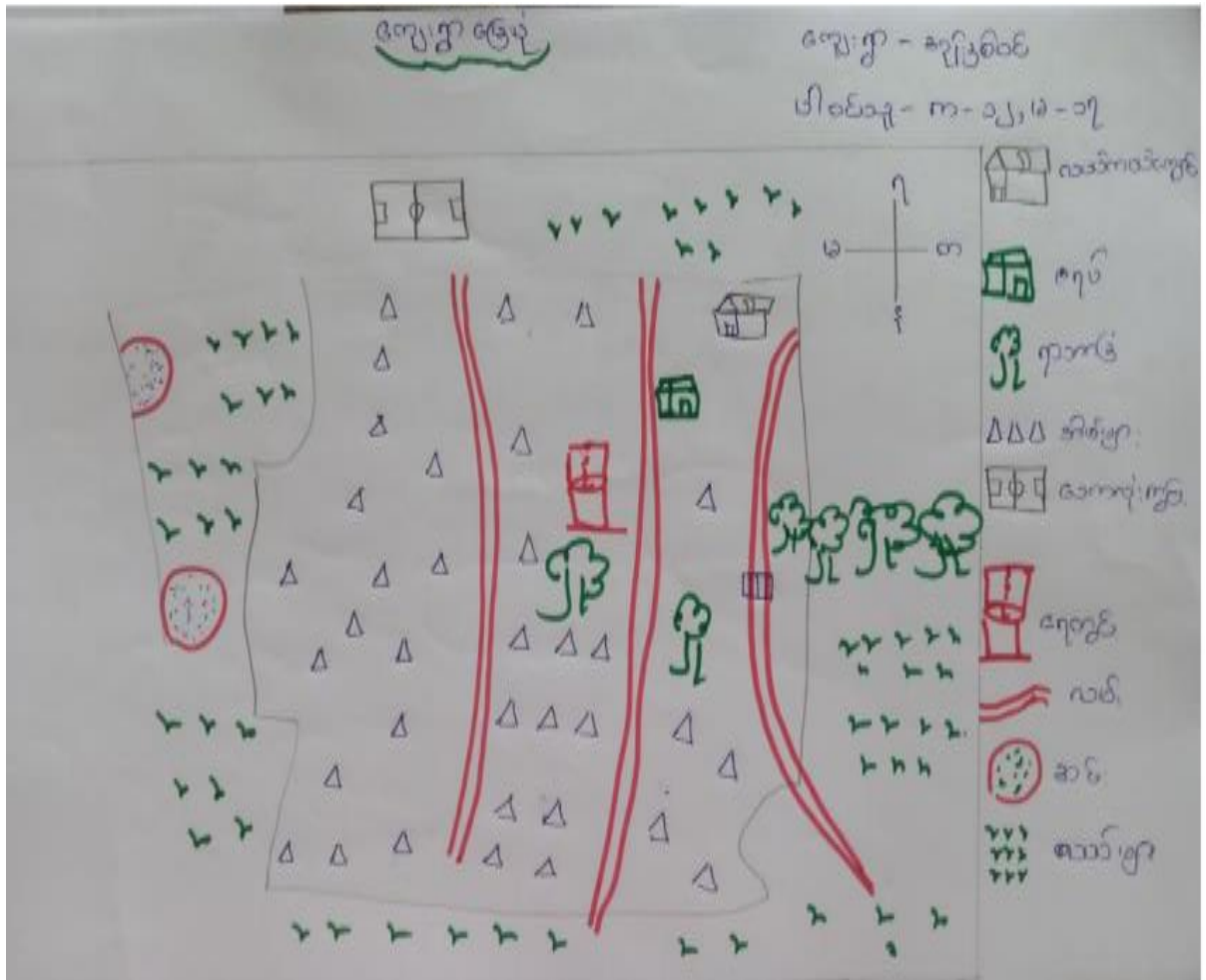

ကျေးဇူးဖြေပုံအစွဲနွဲ့ဖြင့် နှစ်ဆင့်စစ်ဖြစ်

- ကျေးဇူးတင် အဓိကအပင်လုပ်ငန်းဖြင့်သာအသက်မွေးဝမ်းကျောင်း ဖြစ်ပါသည်။
- ကျေးဇူးတင် အဓိကထွက်သောအရင်း အဖြစ်မှာ ဆန်ပင်၊ ဖြစ်ပါသည်။
- နွဲ့နွဲ့သော ငွေ နှစ်ထက် ကျေးဇူးတင်အရင်း ဖြစ်ဖြစ်သော ဘဝစ်၊ ဗျာဓိ၊ ဝါး၊ စပါး စသည်အရင်း အဖြစ်မှာ အလှူ နှင့် လာပါသည်။
- လယ်ကယံကသာစိုက်စွယ်ဖြင့်၊ မုန့်ကသာထပ်အလှူ ဖြစ်ပါသည်။
- ကျေးဇူးတင်အတွင်း အလှူစီမံဖြင့် အလှူ ပေးပို့ရန်အတွက် ဖြစ်ပါ။
- ကျေးဇူးတင် အဓိကအပင် အရင်းဖြင့် ကျေးဇူးတင် စာသင်ကျောင်း၊ ဆေးမော်စိုက်စာသင်ဖြင့် ဖြစ်ပြီး အထောက်အပံ့မှာ ဆန်အပင်ပါသည်။

# ၆.၂ ရာသီခွင်ပြပြကွဒိန်(Seasonal Calendar)

ရာသီခွင်ပြပြကွဒိန်											
ကျေးရွာ - စတုဂံ ၂၆၀၆											
ပါလီမော့ဆိုကျ - ၁၅-၁၅-၀၈											
ပတ်စပတ်အရာ	၂၆/၁၀	၂၇/၁၀	၂၈/၁၀	၂၉/၁၀	၃၀/၁၀	၃၁/၁၀	၁/၁၁	၂/၁၁	၃/၁၁	၄/၁၁	၅/၁၁
လယ်ထွက်ပစ္စည်း	-	-	ပဲ	ပဲ	ပဲ	ပဲ	ပဲ	ပဲ	ပဲ	ပဲ	-
ရာသီဥတု	☀	☀	☀	☀	☀	☀	☀	☀	☀	☀	☀
ပြုထောင်ချက်	၁၅/၁၀	-	လယ်ထွက်	ပဲ	-	ပဲ	-	ပဲ	-	ပဲ	ပဲ
အကောင်အရာ	///	///	-	-	-	-	-	-	-	///	///

ဥသိခွင်ဖြူ ကွဒိန်

ကျေးဇူး - အပြန်အလှယ်

- ကျေးဇူးတင်အသက်မွေးဝမ်းကြောင်းအဖွဲ့နှင့် လယ်လုပ်ငန်းကို အစွဲအား လုပ်ကိုင်ကြပါသည်။
- ဥသိခွင်ဖြူ မြေကွဲကွဲထောက်ပံ့ပါသည်။
- တန်ဖိုးရှိ၊ ကျေးဇူးပြု၊ တစ်ဖန် တွဲ၊ တစ်ဖန် လာ၊ ဖြစ်သည်အထိ တစ်ဖန်ဖြင့် မြေဖြစ်သည်။
- ကျေးဇူးတင်ပွဲတော် သဘာဝ ဖြစ်သည်ပါ၊ ပါသည်။

၆.၃ ဥစ္စာရေကြွယ်ဝမှုပြဇယား (Wealth Ranking)

ဥစ္စာရေကြွယ်ဝမှုပြဇယား

ကျေးရွာ - ဆန်ဒစ်ဝေ  
 ပါးလှိုင်ကျ- က- ၁၀  
 ၈- ၀၅

အဆင့်	သတ်မှတ်ချက်	အိမ်ထောင်စု အရေအတွက်	ရာခိုင်နှုန်း
မြေလှောင်သောအိမ် ထောင်စု	က၊ ဆိုင်ကယ်၊ လယ် (၄ ဧက အထက်)၊ ရေဥယျာဉ်၊ အပူခန်း၊ အိမ်၊ မုန့်၊ TV၊ အလင်း၊ ဆီထား၊ ရွက်၊ နေအိမ် အောက်)	၃၀	၄၀%
မမြေလှောင်သော အိမ်ထောင်စု	ဆိုင်ကယ်၊ လယ် (၂ ဧက အထက်)၊ မက်ချီ၊ ဘီး၊ အိမ်၊ ဆီထား၊ မုန့်၊ ရေ၊ ဂျပံသာ၊ ဓာတ်၊	၄၅	၆၀%
		၇၅	၁၀၀%

ဥစ္စာရေကြွယ်ဝမှုဆွဲနည်းခြင်း

ကျေးရွာဝယ်တွင် မြေလှောင်သောအိမ်ထောင်စု (၄၅) အိမ်ရှိပါသည်။  
 ကျယ်ပြန့်အရည်အတွင်းရှိခြင်း၊ မုန့်၊ ရေအရင်းအမြစ်၊ ရွာသာလှုပ်နေရခြင်း၊ အောင်  
 မြေလှောင်မှု၊ ဘီး၊ ခြင်း ဖြစ်သည်။  
 အကယ်၍ မွှေခြင်း၊ ရေ၊ လှုပ်ငန်း၊ မွှေ၊ ရရှိထားပါက ကျေးရွာသာဖြင့် အရ  
 မွှေ၊ ရရှိလာပြီး ဝင်ရောက်ရကား ဖြစ်သည်။



၆.၅ အရင်းအမြစ်အသုံးချမှုပုံစံပြယေား (Asset Mapping)

အရင်းအမြစ်ပိုင်ဆိုင်မှုပုံစံပြယေား

<u>ကျား</u>	<u>မ</u>	<u>ကျား + မ</u>
က. ဆိုင်ကယ်	အင်အားစက်	လယ်ကယံကျောင်း
		လက်
		ထံထာ
		လယ်
		စပါး
		၆၆

အရင်းအမြစ်ပိုင်ဆိုင်မှုပုံစံပြယေား

<u>ကျား</u>	<u>မ</u>	<u>ကျား + မ</u>
လက်အင်အားစက်	အင်အားစက်	၆၆
က. ဆိုင်ကယ်		လယ်
လယ်ကယံကျောင်း		စပါး
လက်		လယ်
ထံထာ		စပါး

ပိုဒ်ဆိုရမူ ဆွေး နွေးခြင်း နှစ် ဆုံး ဆစ်ခြင်း

အုန်းနှစ်ပင်

- ကမ္ဘာ့ဘာ သီးသန့် သုံးစွဲမှုမှာ- လက်တွေး စက်၊ ကား၊ ဆိုဒ်ကယ်

- ကမ္ဘာ့ သမီး သီး သန့် သုံး စွဲ ဆိုး ချုပ်မှုမှာ ကပ်ချပ်စက်

- ဂြိုဟ်ပုံ သုံးစွဲမှုမှာ- လဲကယ်ကျောင်း၊ လမ်း၊ လက်ကား၊ ဆါး၊

လယ်ရေ

- ဂြိုဟ်ပုံ ဆိုး ချုပ်မှုမှာ- ရွှေ၊ ဇာ၊ ခပ်



၆.၆ အဖွဲ့အစည်းချိတ်ဆက်မှုပြယေား (Venn Diagram)

ကျေးရွာအတွင်းအဖွဲ့အစည်းချိတ်ဆက်မှု	
ကျေးရွာ- အချိန်ပင် ပါစင်သုခို- ၈- ၁၂, ၁၂- ၁၇	
ကျေးရွာအတွင်းရှိအဖွဲ့အစည်းများ	ကျေးရွာအတွင်းရှိအဖွဲ့အစည်းများ
<ul style="list-style-type: none"> <li>- အုပ်ချုပ်ရေးဗဟို</li> <li>- ရုပ်စီရင်စ</li> <li>- ရှေ့ထိအဖွဲ့</li> <li>- ရှေ့ထုလုပ်ဖြူကော်မတီအဖွဲ့</li> </ul>	<ul style="list-style-type: none"> <li>- ဇီဝတ်အဖွဲ့</li> <li>- ရှေ့ဆုံးအဖွဲ့</li> <li>- ဝဆူရေးဗဟို</li> <li>- သစ်ကောက်ထိန်းသိမ်းရေးအဖွဲ့</li> <li>- ရှေ့ထုလုပ်ဖြူကော်မတီ</li> </ul>

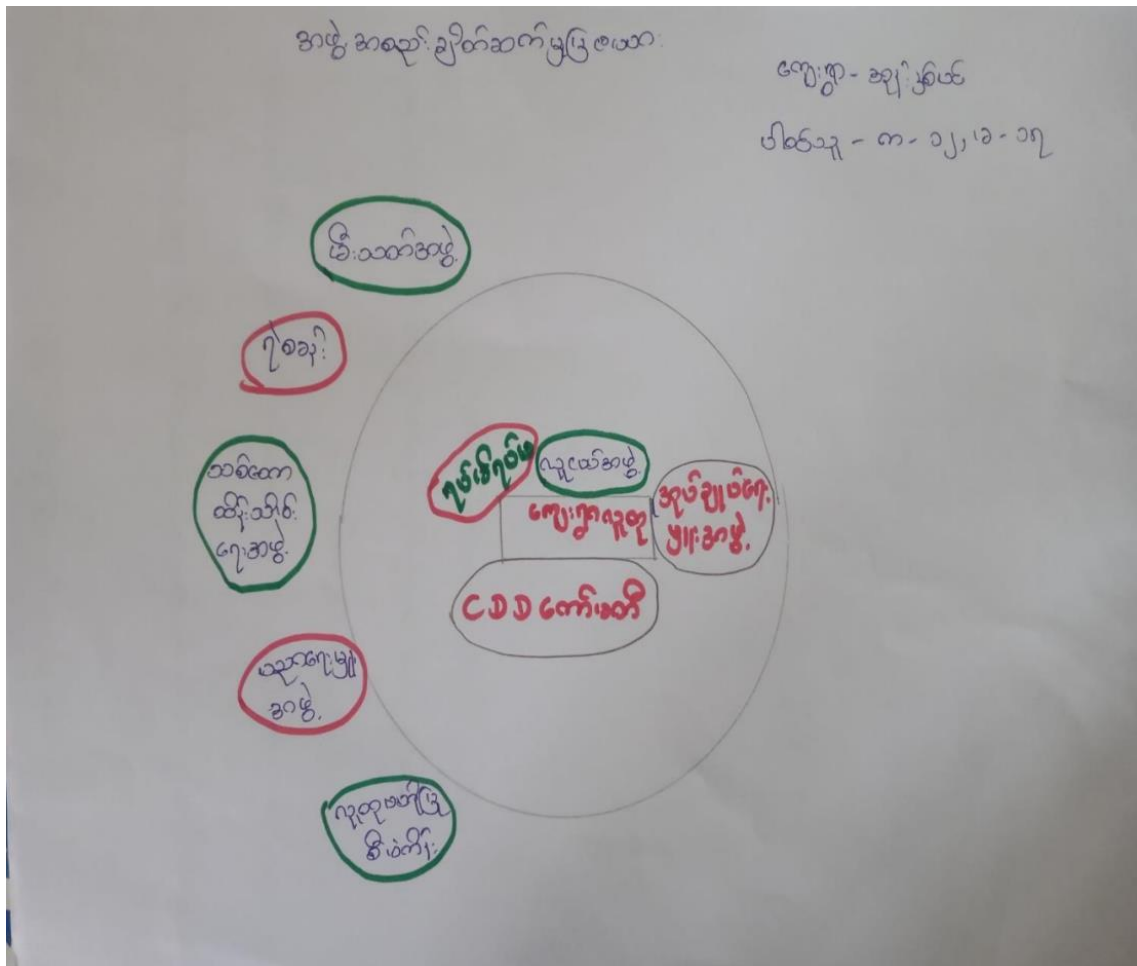

ကျေးရွာဖွံ့ဖြိုးရေးအစီအစဉ်၊ လူထုပဟိုပြုစီမံကိန်း

၇။ ကော်မတီဝင်များရွေးချယ်ခြင်းနှင့် ကျေးရွာဖွံ့ဖြိုးမှုအစီအစဉ်ဆောင်ရွက်မှုမှတ်တမ်း

ကျေးရွာအုပ်စုအမည်		
အမှတ်	ကျေးရွာအမည်	ရက်စွဲ
၁	ဒေါ်တာကလေး	ဇူလိုင်လ ၁၀ ရက်
၂	ဦး စောစော	ဇူလိုင်လ ၁၀ ရက်
၃	ဦး လှထွန်း	ဝယ်ယူရေး အဖွဲ့အစည်း
၄	ဒေါ်မေစွယ်	ဝယ်ယူရေး အဖွဲ့အစည်း
၅	ဦး ဒေါ်မောင်မြတ်	ဝယ်ယူရေး အဖွဲ့အစည်း
၆	ဒေါ်တာမြင့်	လုပ်ငန်း ဖြည့်ဆည်းပေးခြင်း
၇	ဦး စောစော	လုပ်ငန်း ဖြည့်ဆည်းပေးခြင်း
၈	ဦး စောစော	လုပ်ငန်း ဖြည့်ဆည်းပေးခြင်း
၉	ဒေါ်မေစွယ်	အဖွဲ့အစည်း စာရေးဆွဲခြင်း
၁၀	ဦး စောစော	စောင့်ကြည့်ရေး အဖွဲ့အစည်း
၁၁	ဒေါ်မေစွယ်	စောင့်ကြည့်ရေး အဖွဲ့အစည်း
၁၂	ဦး စောစော	စောင့်ကြည့်ရေး အဖွဲ့အစည်း
၁၃	ဦး စောစော	စောင့်ကြည့်ရေး အဖွဲ့အစည်း
၁၄	ဒေါ်မေစွယ်	စောင့်ကြည့်ရေး အဖွဲ့အစည်း
၁၅	ဒေါ်မေစွယ်	စောင့်ကြည့်ရေး အဖွဲ့အစည်း
၁၆	ဦး စောစော	စောင့်ကြည့်ရေး အဖွဲ့အစည်း



၈။ ကျေးရွာအခြေခံအချက်အလက်များ-၈၁

ပုံစံ - ၈ - ၁ ကျေးရွာအခြေခံအချက်အလက်များ (Form PC 1)

လယ်ဥယျာဉ်များ၊ ကျေးရွာတစ်ရွာသို့ ပထမဆုံးမိတ်ဆက်ရေးသွားရောက်သော အခါ လူထုစည်းရုံးရေးများသည် ကျေးရွာခေါင်းဆောင်များအား ကျေးရွာအချက်အလက်များကို မေတ္တာရပ်ခံ၍ တောင်းခံရသည်။ ဤအချက်အလက်များကို စီမံကိန်းမိတ်ဆက်အစည်းဝေးမတိုင်မီ တောင်းခံရမည်။ စီမံကိန်းမိတ်ဆက်အစည်းဝေးတွင် လူထုစည်းရုံးရေးများသည် ဤအချက်အလက်များအား စစ်ဆေးပြီးမှန်ကန်အောင် ပြုလုပ်ရမည်။ ပြီးနောက်တွင် လူထုစည်းရုံးရေးမှူးမှ သတင်းအချက်အလက်ထဲသို့ Tablets မှ တဆင့် ဖြည့်သွင်းရမည်။			
ကျေးရွာခေါင်းဆောင် အမည် - ဦးမြတ်ဦး	ကျေးရွာခေါင်းဆောင်၏ ဖုန်းနံပါတ် - ၀၉-၉၈၃၅၅၅၆၇၄၈ ၀၉၄၂၆၀၄၆၅၇၈၉	လူထုစည်းရုံးရေးမှူး၏ အမည် - စတုန်မျိုးစိန်	
ပြည်နယ်၊ တိုင်းဒေသကြီး ကရင်	မြို့နယ် - လှိုင်စွဲ	ကျေးရွာအုပ်စု - ကျုံပင်	ကျေးရွာ စွန်း ၅၅ ပင်

က။ လူဦးရေ

လူမျိုးစု	အိမ်ထောင်စုအရေအတွက်	ကိုးကွယ်သည့်ဘာသာ	အိမ်ထောင်စုအရေအတွက်
လူမျိုးစု (၁) - မြန်မာ	75	ဘာသာ(၁) - မြို့	75
လူမျိုးစု (၂) -----		ဘာသာ(၂) -----	
လူမျိုးစု (၃) -----		ဘာသာ(၃) -----	
လူမျိုးစုရော -----		ဘာသာရော -----	
အခြား			
	အရေအတွက်		
မသန်စွမ်းသူများ	5		
သက်ကြီးရွယ်အိုများ (၆၅ နှစ် နှင့် အထက်)	14		
ဝစ်ဘေးရောင်			

	အမျိုးသား(အရေအတွက်)	အမျိုးသမီး(အရေအတွက်)	စုစုပေါင်းအရေအတွက်
လူဦးရေ	၇၇၈	၇၆၀	၄၈၈
လူမျိုးစု (၁)-----			
လူမျိုးစု (၂)-----			
လူမျိုးစု (၃)-----			
အခြား			
အိမ်ထောင်ဦးစီး	၆၆	၅၅	

(ခ)အခြေခံအဆောက်အအုံ အသုံးအဆောင်များ

စာသင်ကျောင်း	အမှတ် ခြံမပါ	ကျန်းမာရေး	အမှတ် ခြံမပါ	ဘာသာရေးအဆောက် အအုံများ	အမှတ် ခြံမပါ
အထက်တန်းကျောင်း	<input type="checkbox"/>	ဆေးရုံ	<input type="checkbox"/>	ဇေတီ	<input type="checkbox"/>
အလယ်တန်းကျောင်း	<input type="checkbox"/>	ကျန်းမာရေးဌာန	<input checked="" type="checkbox"/>	ဘုန်းကြီးကျောင်း	<input type="checkbox"/>
ပုလဲတန်းကျောင်း	<input type="checkbox"/>	ကျန်းမာရေးဌာနခွဲ	<input type="checkbox"/>	ဟိန္ဒူဘုရားကျောင်း	<input type="checkbox"/>
ပုကြီးကျောင်း	<input type="checkbox"/>	ဆေးပေးခန်း	<input type="checkbox"/>	ခရစ်ယာန်ကျောင်း	<input type="checkbox"/>
အခြား	<input type="checkbox"/>	အခြား	<input type="checkbox"/>	ဇလီ	<input type="checkbox"/>
				အခြား	<input type="checkbox"/>
မှတ်ချက်		မှတ်ချက်		မှတ်ချက်	

(ခ) ကျွမ်းကျင်သူများမှတ်တမ်း (ကျေးရွာတွင်နေထိုင်သော သို့မဟုတ် တခြားရွာမှလာရောက်သောကျွမ်းကျင်သူများ)

(၁) စာသင်ကျောင်း			(၂) ကျန်းမာရေး			(၃) လက်မှုပညာရှင်		
	ရွာတွင်နေထိုင်သူ	အခြားရွာမှလာသူ		ရွာတွင်နေထိုင်သူ	အခြားရွာမှလာသူ		ရွာတွင်နေထိုင်သူ	အခြားရွာမှလာသူ
မူလတန်းပြဆရာ/မ	<input type="checkbox"/>	<input type="checkbox"/>	ဆရာပန်	<input type="checkbox"/>	<input type="checkbox"/>	လက်သမား	<input checked="" type="checkbox"/>	<input type="checkbox"/>
အထက်တန်းပြဆရာ/မ	<input type="checkbox"/>	<input type="checkbox"/>	လက်ထောက်ကျန်းမာရေးမှူး	<input type="checkbox"/>	<input type="checkbox"/>	ပန်းရံ	<input checked="" type="checkbox"/>	<input type="checkbox"/>
ပြောင်းလဲတန်းပြဆရာ/မ	<input type="checkbox"/>	<input type="checkbox"/>	အမျိုးသမီးကျန်းမာရေးဆရာမ	<input checked="" type="checkbox"/>	<input type="checkbox"/>	လှုပ်စစ်ကျွမ်းကျင်၊ ဦးသမား	<input type="checkbox"/>	<input type="checkbox"/>
မူကြံဆရာ/မ	<input type="checkbox"/>	<input type="checkbox"/>	သားရွေးဆရာမ	<input checked="" type="checkbox"/>	<input type="checkbox"/>	ခွဲခြားသွယ်သူ	<input checked="" type="checkbox"/>	<input type="checkbox"/>
အခြား	<input type="checkbox"/>	<input type="checkbox"/>	ပြည်သူ့ကျန်းမာရေးလုပ်သား	<input type="checkbox"/>	<input type="checkbox"/>	စက်ပြင်ဆရာ	<input type="checkbox"/>	<input type="checkbox"/>
မှတ်ချက်				မှတ်ချက်				

(ဃ) ကျေးရွာသို့ ရောက်ရှိနိုင်သည့်လမ်းအခြေအနေ / ကျေးရွာတစ်ရွာသည် ၎င်း၏ကျေးရွာအုပ်စုနှင့် ဆက်သွယ်ထားသော လမ်းအခြေအနေ (အောက်ဖိတ်တွင်ဖော်ပြပါ)

ကျောက်ကြမ်းလမ်း      ကတ္တရာလမ်း      ကွန်ကရစ်လမ်း      မော်တော်ဆိုင်ကယ်လမ်း  
 ကျောက်ခင်းလမ်း      မြေသားလမ်း      လှေရွာလမ်း      အခြား \_\_\_\_\_  
 ဝိုင်းပေါက်

(င) ကျေးရွာဖွံ့ဖြိုးမှုစီမံချက်

- (၁) လူထုပတ်ဝန်းကျင်ထိခိုက်မှုမရှိစေရန် ဤကျေးရွာတွင်ကျေးရွာဖွံ့ဖြိုးမှု စီမံချက်ရှိခဲ့ပါသလား?      နှိုင်းယှဉ်/မရှိပါ/မသိပါ
- (၂) ရှိခဲ့ပါလျှင် ဤစီမံချက်ကို မည်သည့် ခုနှစ်တွင်ပြင်ဆင်ခဲ့ပါသနည်း?      နှစ်-----/မသိပါ
- (၃) ဤစီမံချက်ကို မြို့နယ်မှအတည်ပြုခဲ့ပါသလား?      ပြုခဲ့ပါသည်/မပြုခဲ့ပါ /မသိပါ



၉။ စီမံကိန်းစက်ဝန်းအချိန်ဇယား- ၈၂

ပုံစံ - ၈-၂ - စီမံကိန်းစက်ဝန်းအချိန်ဇယား (PC 2)

လမ်းညွှန်ချက်၊ သက်ဆိုင်ရာလူထုစည်းရုံးရေးမှူး/လက်ထောက်နည်းညွှန်များမှ စီမံကိန်းစက်ဝန်းအဆင့်တင်ပြပြီးစီမံကိန်းကျေးရွာနှင့် ကျေးရွာအုပ်စုအတွက် စီမံကိန်းဦးစီးဌာနသို့ တင်ပြရမည်။

စည်းရုံးရေးမှူး/လက်ထောက်နည်းညွှန်ရေးမှူးဝန်ထမ်း အမည် - **မြင့်ချိုစိန်**

နေ့စွဲ 16.6.2020  စက်ဝန်းအားအမှတ်ဖြစ်ပါ  စက်ဝန်း(၁)  စက်ဝန်း(၂)  စက်ဝန်း(၃)  စက်ဝန်း(၄)

ပြည်နယ်/တိုင်း **ကချင်** မြို့နယ် **ဖျဉ်းစွဲ** ကျေးရွာအုပ်စု **လှိုင်တို့** ကျေးရွာ **အုန်း ၅၅၀၉**

စီမံကိန်းအဆင့်ရွက်မှုအဆင့်များ	နေ့စွဲ		အစည်းအဝေးတွင်တက်ရောက်သူအရေအတွက်					
	စတင်သည့်နေ့	ပြီးဆုံးသည့်နေ့	အမျိုးသား	အမျိုးသမီး	အိမ်ထောင်စု	လူမျိုးစုတက်ရောက်သူ အရေအတွက် နှင့် လူမျိုးစုအမည်	အိမ်ထောင်စုအမည်	အိမ်ထောင်စု
၁။ ကျေးရွာစီမံကိန်း စိတ်ဆက်အစည်းအဝေး						၅၀		၅၀
၂။ ကျေးရွာဖွံ့ဖြိုးရေး စီမံချက်ရေးဆွဲခြင်း အစည်းအဝေး	16.6.2020	16.6.2020	၇	၂၇	၃၄	၃၈ ၃၈	၇၅	၅၀.၆၄
၃။ ကျေးရွာအုပ်စု လုပ်ငန်းဆုံးဖြတ်ချက်ချသည့်အစည်းအဝေး						၁		
၄။ မြို့နယ်အဆင့်စီမံကိန်းရေးဆွဲရေးနှင့် အကောင်အထည်ဖော်ရေးကော်မတီ၏ စီမံကိန်း သုံးသပ်မှုအစည်းအဝေး			မလို	မလို	မလို	မလို		



၁၀။ ကျေးရွာဖွံ့ဖြိုးရေးဦးစားပေးအစီအစဉ်-စ၃

ကျေးရွာဖွံ့ဖြိုးရေးဦးစားပေးအစီအစဉ်-စ၃(တတိယနှစ်စက်ဝန်း)

ပုံစံ - စ-၃ ကျေးရွာဖွံ့ဖြိုးရေး ဦးစားပေးအစီအစဉ် (Form PC 3)

လယ်ဥယျာဉ်ရှင်/အထင်(၃)ကျေးရွာမှော်မှန်းချက်အစည်းအဝေးပြီးဆုံးသောအခါ ကျေးရွာစီမံကိန်း အထောက်အကူပြု ကော်မတီသည် လူထုစည်းရုံးရေးမှူးအကူအညီဖြင့် ဤပုံစံကိုပြည့်စုံအောင် ဖြည့်သွင်းရမည်။	
လူထုစည်းရုံးရေးမှူး/ဝန်ထမ်း အမည် <u>ဒွိမ် ဝင်းမောင်</u>	
နေ့စွဲ <u>၁၃. ၆. ၂၀၁၉</u>	စက်ဝန်းအား အမှတ်ခြစ်ပါ (V) <input type="checkbox"/> စက်ဝန်း(၁) မရစက်ဝန်း(၂) <input type="checkbox"/> စက်ဝန်း(၃) <input type="checkbox"/> စက်ဝန်း(၄) <input type="checkbox"/>
ပြည်နယ်/တိုင်း <u>ကရင်</u>	မြို့/မြို့နယ် <u>ကျေးရွာအုပ်စု <u>ကျွဲဝကျ</u> ကျေးရွာ <u>ခရိုင် ၅၆</u></u>

က။ အခက်အခဲအတားအဆီးများအားဆွေးနွေးခြင်း - ယခုလက်ရှိအခြေအနေတွင်ဤကျေးရွာဖွံ့ဖြိုးတိုးတက်ရေးအတွက် အဓိကအခက်အခဲအတားအဆီးများသည် မည်သည်များဖြစ်ပါသနည်း။ (အမျိုးသား/သမီး အနည်းဆုံးအခက်အခဲ ၅ ခုစီဖော်ပြပါ)

အုပ်စုဖွဲ့ဆွေးနွေးမှုများမှ တင်ပြသောအခက်အခဲအတားအဆီးများ	
- စာသင်ကျောင်း ဖွင့်သော စောင့်ရှောက်ရေး၊ ဗျာယကသင်တန်း ဖွင့်သော စောင့်ရှောက်ရေး၊ ဗွဲ့ဖွဲ့ခြင်း။	<input type="checkbox"/> ကျား <input type="checkbox"/> မ <input type="checkbox"/> ကျား+ မ
- ရွာတွင်းလမ်းဖွား ဖွဲ့စည်းပေးခြင်း၊ ကျေးရွာတွင်း လမ်းဖွဲ့ခြင်း။	<input type="checkbox"/> ကျား <input type="checkbox"/> မ <input type="checkbox"/> ကျား+ မ
- ကျွဲမြင်ဆီစီး၊ ကျွဲမြင်၊ ကျွဲမြင်၊ ကျွဲမြင်၊ ကျွဲမြင်၊ ကျွဲမြင်။	<input type="checkbox"/> ကျား <input type="checkbox"/> မ <input type="checkbox"/> ကျား+ မ
- ရွာတွင်းလမ်းဖွား ဖွင့်သော စောင့်ရှောက်ရေး၊ ဗျာယကသင်တန်း ဖွင့်သော စောင့်ရှောက်ရေး၊ ဗွဲ့ဖွဲ့ခြင်း။	<input type="checkbox"/> ကျား <input type="checkbox"/> မ <input type="checkbox"/> ကျား+ မ
	<input type="checkbox"/> ကျား <input type="checkbox"/> မ <input type="checkbox"/> ကျား+ မ

ခ။ မှော်မှန်းခြင်း- နောင်လာမည့် ( ၅ )နှစ် အတွင်း ကျေးရွာဖွံ့ဖြိုးရေး မှော်မှန်းချက်များအား တင်ပြပါ။

အုပ်စုဖွဲ့ဆွေးနွေးမှုများမှ တင်ပြသောအခက်အခဲအတားအဆီးများ	
- ကျေးရွာတွင်းစာသင်ကျောင်း ဖွင့်သော စောင့်ရှောက်ရေး၊ ဗျာယကသင်တန်း ဖွင့်သော စောင့်ရှောက်ရေး၊ ဗွဲ့ဖွဲ့ခြင်း။	<input type="checkbox"/> ကျား <input type="checkbox"/> မ <input type="checkbox"/> ကျား+ မ
- ရွာတွင်းလမ်းဖွား ဖွင့်သော စောင့်ရှောက်ရေး၊ ဗျာယကသင်တန်း ဖွင့်သော စောင့်ရှောက်ရေး၊ ဗွဲ့ဖွဲ့ခြင်း။	<input type="checkbox"/> ကျား <input type="checkbox"/> မ <input type="checkbox"/> ကျား+ မ
- ကျွဲမြင်ဆီစီး၊ ကျွဲမြင်၊ ကျွဲမြင်၊ ကျွဲမြင်၊ ကျွဲမြင်၊ ကျွဲမြင်။	<input type="checkbox"/> ကျား <input type="checkbox"/> မ <input type="checkbox"/> ကျား+ မ
- ရွာတွင်းလမ်းဖွား ဖွင့်သော စောင့်ရှောက်ရေး၊ ဗျာယကသင်တန်း ဖွင့်သော စောင့်ရှောက်ရေး၊ ဗွဲ့ဖွဲ့ခြင်း။	<input type="checkbox"/> ကျား <input type="checkbox"/> မ <input type="checkbox"/> ကျား+ မ
	<input type="checkbox"/> ကျား <input type="checkbox"/> မ <input type="checkbox"/> ကျား+ မ

၈။ လူထုစီမံကိန်း၏ လာမည့် (၄) နှစ်အတွက် အကျုံးဝင်သော ဦးစားပေး ဖွံ့ဖြိုးတိုးတက်မှု လုပ်ငန်း အစီအစဉ်များအားဖော်ပြပါ။

ဦးစားပေး အဆင့် သတ်မှတ်ချက်	ကျေးရွာအတွက် ဦးစားပေး ဖွံ့ဖြိုးတိုးတက်မှု လုပ်ငန်းစဉ်များ	အဆိုပြုသူ (အမျိုးသားများ/ အမျိုးသမီးများ/ အမျိုးသား+ အမျိုးသမီး)	အခန်းကဏ္ဍ	ခန့်မှန်း ကုန်ကျ ဝေရိတ်	အကျိုးခံစားခွင့်ရှိသူခန့်မှန်းခြေအရေအတွက်		
					ကျား	မ	ပေါင်း
၁	စတော့ ခြံကျောင်းဖောက်လုပ်မှု	ကျား ၁၂					
၂	ရွာတွင်း ကျွဲ ကျွဲစိုက်ပျိုးရေး	ကျား ၁၂					
၃	ကျွဲ ပျံစိုက်ပျိုးရေး	ကျား ၁၂					
၄	မေ့လျော့မိသည့် လုပ်ငန်းစဉ်များ	ကျား ၁၂					
၅							

၉။ လူထုစီမံကိန်း၏ လာမည့် (၄) နှစ်အတွက် အကျုံးမဝင်သော ဦးစားပေး ဖွံ့ဖြိုးတိုးတက်မှု လုပ်ငန်း အစီအစဉ်များအားဖော်ပြပါ။

အဆင့်	ကျေးရွာအတွက် ဦးစားပေး ဖွံ့ဖြိုးတိုးတက်မှု လုပ်ငန်းစဉ်များ	အဆိုပြုသူ (အမျိုးသားများ/ အမျိုးသမီးများ/ အမျိုးသား+ အမျိုးသမီး)	အခန်းကဏ္ဍ
၁			
၂			
၃			
၄			
၅			

ခေါင်းဆောင်၊ ကျေးရွာစီမံကိန်းအထောက်အကူပြုကော်မတီမှအတည်ပြုသည်။

အမည် ဦးစောစော လက်မှတ် စောစော နေ့စွဲ ၁၃.၆.၁၉

ကျေးရွာဖွံ့ဖြိုးရေးဦးစားပေးအစီအစဉ်-စဉ်(ဒုတိယနှစ်စက်ဝန်း)

ပုံစံ - စ-၃ ကျေးရွာဖွံ့ဖြိုးရေး ဦးစားပေးအစီအစဉ် (Form PC 3)

လယ်ဥယျာဉ်ရှင်/အထင်(၃)ကျေးရွာဖွံ့ဖြိုးရေးမှန်ချက်အစည်းအဝေးပြီးဆုံးသောအခါ ကျေးရွာစီမံကိန်းအထောက်အကူပြု ကော်မတီသည် လူထုစည်းရုံးရေးမှူးအကူအညီဖြင့် ဤပုံစံကိုပြည့်စုံအောင် ဖြည့်သွင်းရမည်။	
လူထုစည်းရုံးရေးမှူး/ဝန်ထမ်း အမည်	ဒွိင် ဝင်းမာဝတ်
နေ့စွဲ	၁၃. ၆. ၂၀၁၉
စက်ဝန်းအား အမှတ်ခြစ်ပါ (V) <input type="checkbox"/> စက်ဝန်း(၁) ဧကစက်ဝန်း(၂) <input type="checkbox"/> စက်ဝန်း(၃) <input type="checkbox"/> စက်ဝန်း(၄)	
ပြည်နယ်/ခရိုင်	ကရင်
မြို့နယ်	ဖွဲ့စည်းခြင်းမရှိ
ကျေးရွာအုပ်စု	ကျေးရွာအုပ်စု ကျေးရွာ
ကျေးရွာ	ကျေးရွာ ၁၃၃ နှစ် ၁၃

က။ အခက်အခဲအတားအဆီးများအားဆွေးနွေးခြင်း - ယခုလက်ရှိအခြေအနေတွင်ကျေးရွာဖွံ့ဖြိုးတိုးတက်ရေးအတွက် အဓိကအခက်အခဲအတားအဆီးများသည် မည်သည်များဖြစ်ပါသနည်း။ (အမျိုးသား/သမီး အနည်းဆုံးအခက်အခဲ ၅ ခုစီဖော်ပြပါ)

အုပ်စုဖွဲ့ဆွေးနွေးမှုများမှ တင်ပြသောအခက်အခဲအတားအဆီးများ	
- စာသင်ကျောင်း မရှိသော စောင့်ရှောက်ရေး၊ ကျေးရွာအုပ်စုအတွင်း ရာစုနှစ်စက်ဝန်း ဖွဲ့စည်းခြင်း။	<input type="checkbox"/> ကျား <input type="checkbox"/> မ <input type="checkbox"/> ကျား+မ
- ရွာတွင် လမ်းဖွား ဖွဲ့စည်းပေးသောကြောင့် သွား လာရေးတွင် ခက်ခဲခြင်း။	<input type="checkbox"/> ကျား <input type="checkbox"/> မ <input type="checkbox"/> ကျား+မ
- ကျွယ်စက်စီး ကျွဲခြင်း ကြောင့် ပျက်စီးမှုအခက်အခဲ တိုးမြှင့်ခြင်း ဖြစ်ခြင်း။	<input type="checkbox"/> ကျား <input type="checkbox"/> မ <input type="checkbox"/> ကျား+မ
- ရွာတွင် စောင့်ရှောက်ရေး မရှိသောကြောင့် စောင့်ရှောက် ရေး လိုအပ်ခြင်း ဖြစ်ခြင်း။	<input type="checkbox"/> ကျား <input type="checkbox"/> မ <input type="checkbox"/> ကျား+မ
	<input type="checkbox"/> ကျား <input type="checkbox"/> မ <input type="checkbox"/> ကျား+မ

ခ။ မျှော်မှန်းခြင်း- နောင်လာမည့် ( ၅ )နှစ် အတွင်း ကျေးရွာဖွံ့ဖြိုးရေး မျှော်မှန်းလျာထားချက်များအား တင်ပြပါ။

အုပ်စုဖွဲ့ဆွေးနွေးမှုများမှ တင်ပြသောအခက်အခဲအတားအဆီးများ	
- ကျေးရွာတွင် စာသင်ကျောင်း ဖွဲ့စည်းခြင်း၊ ကျေးရွာအုပ်စုအတွင်း ရာစုနှစ်စက်ဝန်း ဖွဲ့စည်းခြင်း။	<input type="checkbox"/> ကျား <input type="checkbox"/> မ <input type="checkbox"/> ကျား+မ
- ရွာတွင် လမ်းဖွား ဖွဲ့စည်းပေးသောကြောင့် သွား လာရေးတွင် ခက်ခဲခြင်း ဖြစ်ခြင်း။	<input type="checkbox"/> ကျား <input type="checkbox"/> မ <input type="checkbox"/> ကျား+မ
- ကျွယ်စက်စီး ကျွဲခြင်း ကြောင့် ပျက်စီးမှုအခက်အခဲ တိုးမြှင့်ခြင်း ဖြစ်ခြင်း။	<input type="checkbox"/> ကျား <input type="checkbox"/> မ <input type="checkbox"/> ကျား+မ
- ရွာတွင် စောင့်ရှောက်ရေး မရှိသောကြောင့် စောင့်ရှောက် ရေး လိုအပ်ခြင်း ဖြစ်ခြင်း။	<input type="checkbox"/> ကျား <input type="checkbox"/> မ <input type="checkbox"/> ကျား+မ
	<input type="checkbox"/> ကျား <input type="checkbox"/> မ <input type="checkbox"/> ကျား+မ

၈။ လူထုစီမံကိန်း၏ လာမည့် (၄) နှစ်အတွက် အကျုံးဝင်သော ဦးစားပေး ဖွံ့ဖြိုးတိုးတက်မှု လုပ်ငန်း အစီအစဉ်များအားဖော်ပြပါ။

ဦးစားပေး အဆင့် သတ်မှတ်ချက်	ကျေးရွာအတွက် ဦးစားပေး ဖွံ့ဖြိုးတိုးတက်မှု လုပ်ငန်းစဉ်များ	အဆိုပြုသူ (အမျိုးသားများ/ အမျိုးသမီးများ/ အမျိုးသား+ အမျိုးသမီး)	အခန်းကဏ္ဍ	ခန့်မှန်း ကုန်ကျစရိတ်	အကျိုးခံစားခွင့်ရှိသူခန့်မှန်းခြေအရေအတွက်		
					ကျား	မ	ပေါင်း
၁	စတုဂံမြေကျွန်းအောက် လှပ၇၇	က+၂					
၂	ရွာတွင်း ကွန်ကရစ်	က+၂					
၃	လှပ၇၇	က+၂					
၄	မေ့မိလျှင်	က+၂					
၅							

၉။ လူထုစီမံကိန်း၏ လာမည့် (၄) နှစ်အတွက် အကျုံးမဝင်သော ဦးစားပေး ဖွံ့ဖြိုးတိုးတက်မှု လုပ်ငန်း အစီအစဉ်များအားဖော်ပြပါ။

အဆင့်	ကျေးရွာအတွက် ဦးစားပေး ဖွံ့ဖြိုးတိုးတက်မှု လုပ်ငန်းစဉ်များ	အဆိုပြုသူ (အမျိုးသားများ/ အမျိုးသမီးများ/ အမျိုးသား+ အမျိုးသမီး)	အခန်းကဏ္ဍ
၁			
၂			
၃			
၄			
၅			

ခေါင်းဆောင်၊ ကျေးရွာစီမံကိန်းအထောက်အကူပြုကော်မတီမှအတည်ပြုသည်။

အမည် ဒေါ်စောစော လက်မှတ် စောစော နေ့စွဲ ၂၀၂၄.၀၅.၁၀

ကျေးရွာဖွံ့ဖြိုးရေးဦးစားပေးအစီအစဉ်-စဉ်(ပထမနှစ်စက်ဝန်း)

ပုံစံ - ၈ - ၃ ကျေးရွာဖွံ့ဖြိုးရေး ဦးစားပေးအစီအစဉ် (Form PC 3)

လမ်းညွှန်ရှုတ်၊ အဆင့်(၃) ကျေးရွာဖွံ့ဖြိုးရေးအစဉ်အတိုင်းအဝေး ပြီးဆုံးသောအခါ ကျေးရွာစီမံကိန်း အထောက်အကူပြု ကော်မတီသည် လူထုစည်းရုံးရေးမှူးအကူအညီဖြင့် ဤပုံစံကိုပြည့်စုံအောင် ဖြည့်သွင်းရမည်။

လူထုစည်းရုံးရေးမှူး/ဝန်ထမ်း အမည် ရွှင်စင်စေတီ

နေ့စွဲ ၅.၇.၂၀၁၈ စက်ဝန်းအား အမှတ်ခြစ်ပါ (✓)  စက်ဝန်း(၁)  
 စက်ဝန်း(၂)  စက်ဝန်း(၃)  စက်ဝန်း(၄)

ပြည်နယ်/တိုင်း ကရင် ဖြန့်နယ် လှိုင်ဘဝ ကျေးရွာအုပ်စု ကျွဲပင်ကို ကျေးရွာ အုန်းပင်

က။ အခက်အခဲအတားအဆီးများအားဆွေးနွေးခြင်း - ယခုလက်ရှိအခြေအနေတွင် ဤကျေးရွာဖွံ့ဖြိုးတိုးတက်ရေးအတွက် အဓိက အခက်အခဲအတားအဆီးများသည် မည်သည်များဖြစ်ပါသနည်း။ (အမျိုးသား/သမီး အနည်းဆုံးအခက်အခဲ ၅ ခုစီဖော်ပြပါ)

အမျိုးသား အဖွဲ့မှ တင်ပြသောအခက်အခဲအတားအဆီးများ		အမျိုးသမီး အဖွဲ့မှတင်ပြသောအခက်အခဲအတားအဆီးများ	
၁	ကလေးမကောင်းသော ခြေစာလမ်းပန်းဆက်သွယ်ရေးဆက်ခံခြင်း။	၁	ကျေးရွာတွင်မိကျွန်းတွင်လမ်း ၅ မိုင်ရှိပြီး ထိုသောအခြေအနေတွင် လူထုစည်းရုံးရေးမှူး ချစ်ခြင်း။
၂	ကျေးရွာတွင်စာသင်ကျောင်း မရှိသောကြောင့် ကလေးများ စာသင်ကြားရန် ခက်ခဲခြင်း။	၂	ကျေးရွာတွင် ဆေးကုသရေးအဖွဲ့ မရှိသောကြောင့် ရောဂါများ ချွေးဆိုးရခြင်း ခက်ခဲခြင်း။
၃	ဆေးပေးဆေးဆေး မရှိသောကြောင့် ကျန်းမာရေး ဆေးကုသရေးအဖွဲ့ တွင်ခက်ခဲခြင်း။	၃	ဆေးပေးဆေးဆေး မရှိသောကြောင့် ကျန်းမာရေးဆေးကုသရေးအဖွဲ့ မရှိသောကြောင့် ခက်ခဲခြင်း။
၄	ကျွဲပင်ကို မြို့နယ်တွင် မြို့နယ်လူမှုဖူလုံရေးအဖွဲ့ အဖွဲ့မှ တွင်ခက်ခဲခြင်း။	၄	အညာသို့ သွားရန် ကလေးများ မျက်စိဆေးကုသရေးအဖွဲ့ အဖွဲ့မှ တွင်ခက်ခဲခြင်း။
၅	အကူအညီအဖွဲ့အစည်း မရှိခြင်းကြောင့် ခက်ခဲခြင်း။	၅	ကျွဲပင်ကို မြို့နယ်တွင် မြို့နယ်လူမှုဖူလုံရေးအဖွဲ့ အဖွဲ့မှ တွင်ခက်ခဲခြင်း။
၆		၆	ကျေးရွာတွင်စာသင်ကျောင်း မရှိသောကြောင့် ကလေးများ စာသင်ကြားရန် ခက်ခဲခြင်း။
၇		၇	
၈		၈	
၉		၉	
၁၀		၁၀	



၅၆

၈။ လူထုစီမံကိန်း၏ လာမည့် (၄) နှစ်အတွက် အကျုံးဝင်သော ဦးစားပေး ဖွံ့ဖြိုးတိုးတက်မှု လုပ်ငန်း အစီအစဉ်များအားဖော်ပြပါ။

အဆင့်	ကျေးရွာအတွက် ဦးစားပေး ဖွံ့ဖြိုးတိုးတက်မှု လုပ်ငန်းစဉ်များ	အဆိုပြုသူ (အမျိုးသားများ/ အမျိုးသမီးများ/အမျိုးသား+ အမျိုးသမီး)	ခန့်မှန်းကုန်ကျစရိတ်	အကျိုးခံစားခွင့်ရှိသူ ခန့်မှန်းခြေ အရေအတွက်
၁	လမ်းဖွဲ့ခြင်း၊ ရေပေးစနစ်	က+မ		
၂	စာသင်ကျောင်း	က		
၃	စေ့စေ့ ချိန်	က+မ		
၄	ကျွမ်းကျင်စွမ်းရည်	က+မ		
၅				

ဃ၊ လူထုစီမံကိန်း၏ လာမည့် (၄) နှစ်အတွက် အကန့်မဝင်သော ဦးစားပေး ဖွံ့ဖြိုးတိုးတက်မှု လုပ်ငန်း အစီအစဉ်များအားဖော်ပြပါ။

အဆင့်	ကျေးရွာအတွက် ဦးစားပေး ဖွံ့ဖြိုးတိုးတက်မှု လုပ်ငန်းစဉ်များ	အဆိုပြုသူ (အမျိုးသားများ/အမျိုးသမီးများ/အမျိုးသား+အမျိုးသမီး)	အခန်းကဏ္ဍ
၁			
၂			
၃			
၄			
၅			



ခေါင်းဆောင်၊ ကျေးရွာစီမံကိန်းအထောက်အကူပြုကော်မတီမှ အတည်ပြုသည်။

အမည် ဦးထွန်း လက်မှတ် မောင် နေ့စွဲ ၅.၇.၂၀၁၈





အမည်ပြုခံ၊ ဝါသနာ "တို့အောင် ကျေးရွာစီစဉ်ရေးရာ  
ရေးရာဦးစီးဌာန၊ ပြေးကြားပြီး အဆုံးအမေးကို ဖိတ်ခေါ်  
ရောက်ပါသည်။"

တမ်းတမ်းပြုသူ - အမည် - အောင်မောင် လက်မှတ် -  နေ့ရက် - ၁၃. ၆. ၁၉  
...  
အမည်ပြုသူ - အမည် - ဒေါ်အောင်မောင် လက်မှတ် -  နေ့ရက် - ၁၃. ၆. ၁၉

၁၂။ ကဏ္ဍအလိုက်ဦးစားပေးဖွံ့ဖြိုးရေးလုပ်ငန်းများ

ကဏ္ဍ	အမျိုးအစား	အကျဉ်းချုပ်	အမျိုးအစား			အခြားအချက်အလက်	အခြားအချက်အလက်
			အမျိုးအစား	အမျိုးအစား	အမျိုးအစား		
စာအုပ်အမျိုးအစား (စာအုပ်အမျိုးအစား)	၀၁	လက်ဖြူဖြူရောင်အုပ်စု			၂၀၁၈	၂၀၁၈	
	၀၂	စာအုပ်အမျိုးအစား	၀၂		၂၀၁၉	၂၀၁၉	
	၀၃	အုပ်စုအမျိုးအစား			၂၀၂၀	၂၀၂၀	
စာအုပ်အမျိုးအစား (စာအုပ်အမျိုးအစား)	၀၄	စာအုပ်အမျိုးအစား			၂၀၂၀	၂၀၂၀	