

ပြည်ထောင်စုသမ္မတမြန်မာနိုင်ငံတော်အစိုးရ
စိုက်ပျိုးရေးမွေးမြူရေးနှင့်ဆည်မြောင်းဝန်ကြီးဌာန
ကျေးလက်ဒေသဖွံ့ဖြိုးတိုးတက်ရေးဦးစီးဌာန



လူထုဗဟိုပြုစီမံကိန်း၊ လှိုင်းဘွဲ့မြို့နယ်
ကျေးရွာဖွံ့ဖြိုးရေးအစီအစဉ်



ကျုံပကိုကျေးရွာအုပ်စု၊ ညောင်ပင်ကျေးရွာ

၂၀၂၀ခုနှစ် (တတိယနှစ်စီမံကိန်းစက်ဝန်း)



မာတိကာ

၁။ လှိုင်းဘွဲ့မြို့နယ်အခြေပြမြေပုံ.....	၁
၂။ ကျေးရွာအုပ်စုမြေပုံ(တည်နေရာ)	၂
၃။ ကျေးရွာအုပ်စုတွင်ပါဝင်သောကျေးရွာများ.....	၃
၄။ ကျေးရွာအခြေခံအချက်အလက်များ(ကျေးရွာသမိုင်းကြောင်း)	၄
၅။ လူထုပူးပေါင်းပါဝင်သောလူမှုဆန်းစစ်ခြင်းနှင့်အကဲဖြတ်ခြင်းလုပ်ငန်းစဉ် (PSA/PRA) အကျဉ်းချုပ်ဇယား ..	၆
၆။ ကျေးရွာဖွံ့ဖြိုးရေးအစီအစဉ်တွင်အသုံးပြုခဲ့သော PRA Toolတစ်ခုချင်းစီအတွက် သုံးသပ်ချက်များ.....	၇
၆.၁ ကျေးရွာလူမှုရေးနှင့်အရင်းအမြစ်ပြမြေပုံ (Social Map).....	၇
၆.၂ ရာသီခွင်ပြပြက္ခဒိန်(Seasonal Calendar)	၉
၆.၃ ဥစ္စာနေကြွယ်ဝမှုပြဇယား (Wealth Ranking).....	၁၁
၆.၄ ကျားမပင့်ကူအိမ်သုံးသပ်ခြင်း (Cob Web).....	၁၃
၆.၅ အရင်းအမြစ်အသုံးချမှုပုံစံပြဇယား (Asset Mapping)	၁၅
၆.၆ အဖွဲ့အစည်းချိတ်ဆက်မှုပြဇယား (Venn Diagram).....	၁၈
၇။ ကော်မတီဝင်များရွေးချယ်ခြင်းနှင့် ကျေးရွာဖွံ့ဖြိုးမှုအစီအစဉ်ဆောင်ရွက်မှုမှတ်တမ်း	၂၁
၈။ ကျေးရွာအခြေခံအချက်အလက်များ-စ၁	၂၃
၉။ စီမံကိန်းစက်ဝန်းအချိန်ဇယား- စ၂.....	၂၇
၁၀။ ကျေးရွာဖွံ့ဖြိုးရေးဦးစားပေးအစီအစဉ်-စ၃	၂၈
ကျေးရွာဖွံ့ဖြိုးရေးဦးစားပေးအစီအစဉ်-စ၃(တတိယနှစ်စက်ဝန်း).....	၂၈
ကျေးရွာဖွံ့ဖြိုးရေးဦးစားပေးအစီအစဉ်-စ၃(ဒုတိယနှစ်စက်ဝန်း)	၃၀
ကျေးရွာဖွံ့ဖြိုးရေးဦးစားပေးအစီအစဉ်-စ၃(ပထမနှစ်စက်ဝန်း)	၃၂
၁၁။ အစည်းအဝေးမှတ်တမ်းများ.....	၃၅
၁၂။ ကဏ္ဍအလိုက်ဦးစားပေးဖွံ့ဖြိုးရေးလုပ်ငန်းများ	၃၇

၁။ လှိုင်းဘွဲ့မြို့နယ်အခြေပြမြေပုံ

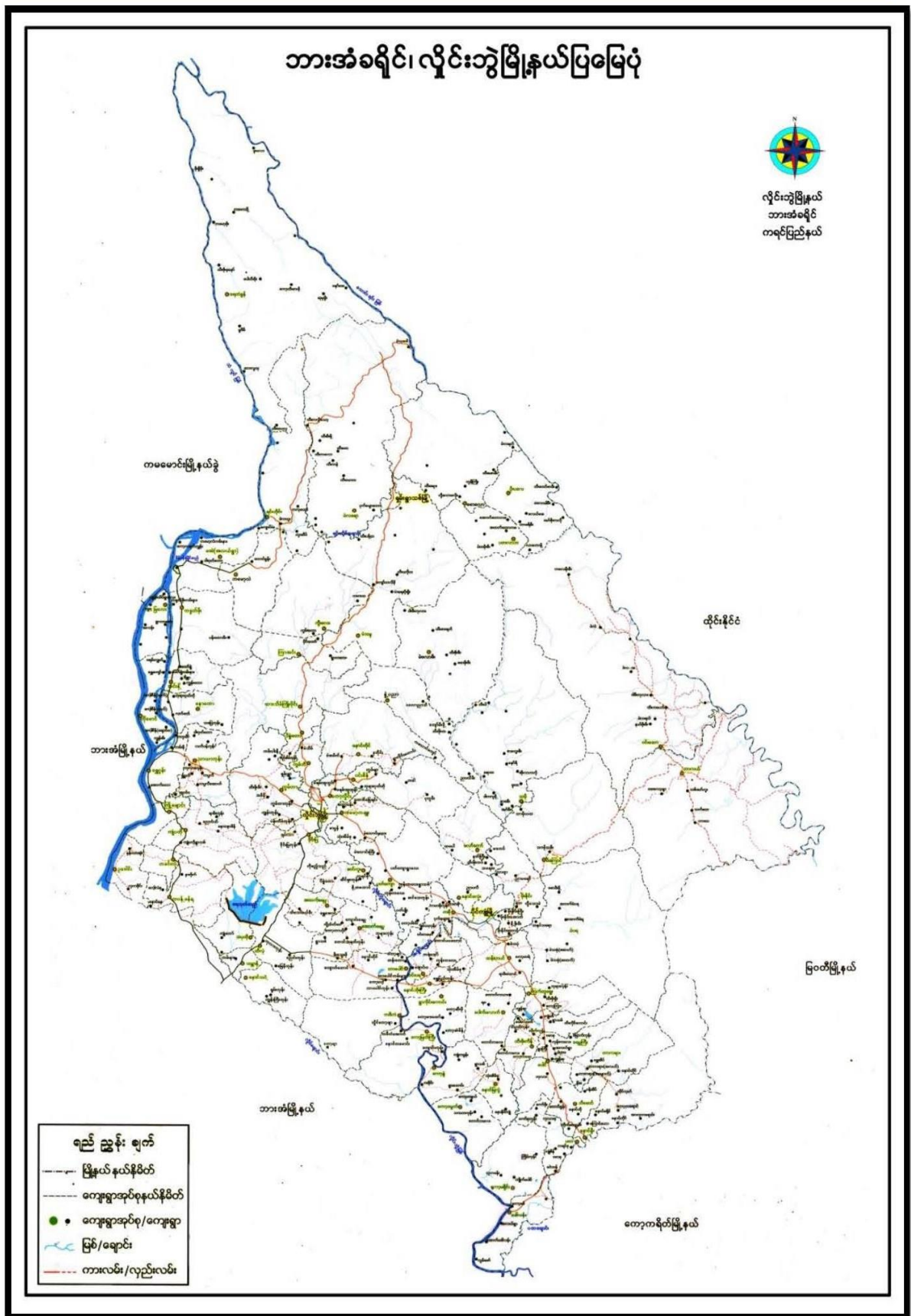

ကျေးရွာဖွံ့ဖြိုးရေးအစီအစဉ်၊ လူထုပဟိုပြုစီမံကိန်း

၂။ ကျေးရွာအုပ်စုမြေပုံ(တည်နေရာ)



ကျေးရွာဖွံ့ဖြိုးရေးအစီအစဉ်၊ လူထုပဟိုပြုစီမံကိန်း

၃။ ကျေးရွာအုပ်စုတွင်ပါဝင်သောကျေးရွာများ

- ၁။ ကျုံပကို
- ၂။ ကျုံပကိုရွာသစ်
- ၃။ အုန်းနှစ်ပင်
- ၄။ ကော့ဆွန်ဘောင်
- ၅။ ကော့ကလွန်
- ၆။ ညောင်ပင်
- ၇။ သပြေကုန်း
- ၈။ နော်ပနာမီ
- ၉။ ရွှေတီကုန်း

၄။ ကျေးရွာအခြေခံအချက်အလက်များ(ကျေးရွာသမိုင်းကြောင်း)

ညောင်ပင်ရွာ၏ ကျေးရွာသမိုင်းအကြောင်း

ညောင်ပင်ကျေးရွာသည် ဂွန်ခဲဘော နှစ်ပေါင်း(၁၀၀၀)ကျော် ခန့်က ဒီနယ်တစ်ကွင်မှာ ညောင်ပင်ရွာတစ်ရွာဘဲ ရှိနေပါသည်။
ပို၍ ထိပ်ဘက်တွင် ညောင်ပင်ကြီး တစ်ပင် နှင့် ကိုင်းမင်လေး ငါးပင်လောက် ရှိပါသည်။ ထို့နောက် ကျေးရွာတွင် ကုလားကုန်း ဘုရား ရှိခိုးကျောင်း တစ်ကျောင်း ရှိပါသည်။ ထို့အချိန်တွင် ညိုမှာ နှိမ်ခြေ လေး၊ ငါး၊ ခြောက် ဆယ်လောက် ရှိပါသည်။
နှစ်ပေါင်း ကြာလာတော့ ကုလားကုန်း ဘုရား ရှိခိုးကျောင်း မရှိ တော့ပါ။ ထို့နောက် လယ်ကပင် ဘုရား ကျောင်း တစ်ကျောင်း စာည် ရှိ လာ သည်။

ရှေးခေတ် တုန်းက အခြေ ဒါနေ မကောင်းလို့ ရွာသူ ရွာသား များ မကြာခဏ နေရာကို တွက်သွားနေလျက်ပါသည်။ ထို့နောက် (၁) နှစ် (၂) နှစ် ကြာလာတော့ ညောင်ပင်ရွာကို ပြန်လာနေသူလည်း ရှိသည်။ မပြန်လာနေသူလည်း ရှိသည်။ နှစ်တွေ ကြာလာတော့ ဒီတစ်ခွင်မှာ ရွာလေး (၅) ရွာ ရှိ လာသည်။ အဲဒီ ရွာ များမှာ ကျပ်လှိုင်၊ နောင်ပင်မီ၊ သပြေကုန်း ကော့ ဆွန်တောင် နှစ်၊ ဒိန်းနှစ်ပင် ရွာ တို့ ဖြစ်ကြသည်။ ထို့ရွာ များသည် ညောင်ပင်ရွာ ထာနီကို တွက်လာ တဲ့ ရွာ များ ဖြစ် သည်။

ကြာလာသောအခါ စစ်တေးအက်နည်းလာသောကြောင့် အချို့သော
ရွာသူရွာသားဟောင်းများလည်း ဖြန့်လည်နေထိုင်ဖို့အတွက် ကြိုးစားလာခဲ့
သောကြောင့် တတိယအကြိမ် နော်ပန်းဖီရွာကို ဖြန့်လည်စာညှိထောင်ခဲ့
သည်။ ရွာသူရွာသားများကလည်း အတတ်ပညာမရှိသောကြောင့် ရွာ၏တိုး
ထက်မှုမှာ နှောင့်နှေးခဲ့ရသည်။ ရွာ၏အတွင်း လမ်းပန်းဆက်သွယ်ရေးနှင့်
ကပေးသူငယ်များ၏ ပညာရေးအတွက်လည်း အခက်အခဲတွေ့ရသည်။

တွေ့ဆုံမေးမြန်းသူ
ဒေါ်စိုင်းမြတ်သူ
လူထုစည်းရုံးရေးမှူး
လူထုဗဟိုစီမံကိန်း
လှိုင်းဘွဲ့မြို့နယ်

၅။ လူထုပူးပေါင်းပါဝင်သောလူမှုဆန်းစစ်ခြင်းနှင့်အကဲဖြတ်ခြင်းလုပ်ငန်းစဉ် (PSA/PRA)
အကျဉ်းချုပ်ဇယား

လူထုဗဟိုပြုစီမံကိန်း
လူမှုဆန်းစစ်ချက် (PSA) နှင့် အကဲဖြတ်ခြင်းစောင့်ကြည့်စာချုပ်စာတမ်းများ

ကျေးရွာအစည်း - ညောင်ပင်
ကျေးရွာအုပ်စု - ဣပလို

စဉ်	အွေးကောက် ရက်စွဲ	အကြောင်းအရာများ	အွေးကောက်ရက်စွဲစာတမ်း အရက်အရက်		ပါဝင်သူ အရက် အရက်
			ကား	မ	
၁	၆.၆.၂၀၁၉	လူမှုအရင်းအမြစ် အခြေခံနှင့် ဆန်းစစ်ချက်များ	၇	၂၀	၂၇
၂	၆.၆.၂၀၁၉	ဒီဂရီစတုဂံဝင်ရောက်ဆိုင်ရာ အခြေခံဆန်းစစ်ချက်များ	၇	၂၀	၂၇
၃	၆.၆.၂၀၁၉	ကျေးရွာ အခြေခံ အခြေခံ ဖွဲ့စည်းပုံ အခြေခံဆန်းစစ်ချက်များ	၇	၂၀	၂၇
၄	၆.၆.၂၀၁၉	လူမှုနှင့် ဖွဲ့စည်းပုံအခြေခံ ဆန်းစစ်ချက်များ	၇	၂၀	၂၇
၅	၆.၆.၂၀၁၉	ပစ္စည်းအခြေခံ အခြေခံ ဆန်းစစ်ချက်များ	၇	၂၀	၂၇
၆	၆.၆.၂၀၁၉	ပစ္စည်း အခြေခံ အခြေခံ ဆန်းစစ်ချက်များ	၇	၂၀	၂၇

၆။ ကျေးရွာဖွံ့ဖြိုးရေးအစီအစဉ်တွင်အသုံးပြုခဲ့သော PRA Toolတစ်ခုချင်းစီအတွက် သုံးသပ်ချက်များ

၆.၁ ကျေးရွာလူမှုရေးနှင့်အရင်းအမြစ်ပြမြေပုံ (Social Map)

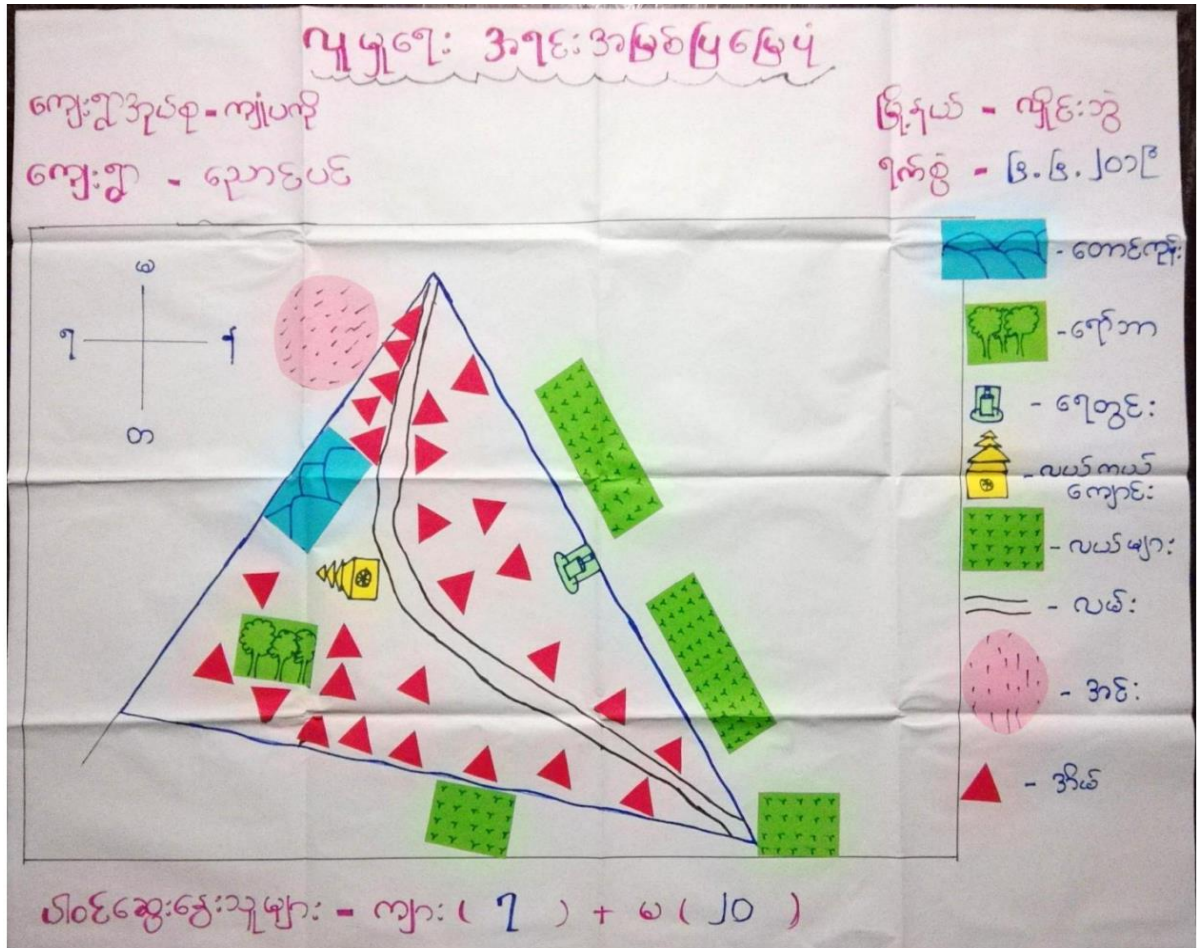

ကျေးရွာလူမှုရေးနှင့် အရင်းအမြစ် ပြုပြင်မှု
ဆွေးနွေးခြင်း နှင့် ဆန်းစစ်ခြင်း

ကျေးရွာ - ညောင်ပင်

ကျေးရွာအုပ်စု - ကျုံပင်လှိုင်

ရက်စွဲ၊ ၆.၆.၂၀၁၉

- ညောင်ပင်ကျေးရွာသည် လတ်လျင်ငန်းဖြင့် အဓိက အသက်မွေးဝမ်းကြပ်ပြီး ၂၀၀၈ ခုနှစ်ပျဉ်းသူ အနည်းငယ် ရှိသည်။
- ကျေးရွာတွင် ဆန်စပါးသာ အဓိကထွက်ရှိသည်။
- ဖွန်ခဲသော (၅) နှစ်ခန့်က လတ်လျင်ငန်းသူများပြားပြီ ဟု နှစ်များတွင် နည်းသွားသောကြောင့် စပါးထွက်နှုန်းများမှာ လျော့နည်းလာသည်။
- ညောင်ပင် ကျေးရွာတွင် သီးခြား လူမျိုးများ မရှိပါ။
- ကျေးရွာတွင် လာရောက်နေထိုင်သူများ မရှိပါ။ ပြင်ပသို့ ပြောင်းရွှေ့သူများ မရှိပါ။
- ညောင်ပင်ကျေးရွာတွင် ပြုပြင်ပြန်လှူအပ်သော အဆောက်အအုံမှာ လမ်း နှင့် မြေတွင်းတို့ ဖြစ်သည်။

၆.၂ ရာသီခွင်ပြပြကွဲဒီနီ(Seasonal Calendar)

ရာသီခွင်ပြပြကွဲဒီနီ

ကျေးရွာအုပ်စု - ကျုံပတိ
ကျေးရွာ - ဘေးဝပ်

မြို့နယ် - ကျိုင်းတုံ
ရက်စွဲ - ၂၀၂၁.၀၁.၀၉

ရာသီခွင်အရာ	ဇူလိုင်	ဇူလိုင်	ဇူလိုင်	ဇူလိုင်	ဇူလိုင်	ဇူလိုင်	ဇူလိုင်	ဇူလိုင်	ဇူလိုင်	ဇူလိုင်	ဇူလိုင်	ဇူလိုင်
လယ်လုပ်ငန်း	-	-	ပဲစိုက်	ပဲစိုက်	ပဲစိုက်	ပဲစိုက်	ပဲစိုက်	ပဲစိုက်	ပဲစိုက်	ပဲစိုက်	ပဲစိုက်	ပဲစိုက်
ရက်စွဲ	☀	☀	☀	☀	☀	☀	☀	☀	☀	☀	☀	☀
ဆောက်သုံးရေး												
မြို့တော်	ကျေးရွာ		ကျေးရွာ				ကျေးရွာ		ကျေးရွာ		ကျေးရွာ	ကျေးရွာ
ဇားလုပ်ချိန်	၈:၀၀ - ၅:၀၀	၈:၀၀ - ၅:၀၀	၈:၀၀ - ၅:၀၀	၈:၀၀ - ၅:၀၀	၈:၀၀ - ၅:၀၀	၈:၀၀ - ၅:၀၀	၈:၀၀ - ၅:၀၀	၈:၀၀ - ၅:၀၀	၈:၀၀ - ၅:၀၀	၈:၀၀ - ၅:၀၀	၈:၀၀ - ၅:၀၀	၈:၀၀ - ၅:၀၀

(၂၀၂၁.၀၁.၀၉) + (၂၀၂၁.၀၁.၀၉)

ရာသီခွင်ပြုပြင်မှု

ဆွေးနွေးခြင်း၊ ဖွင့်ဆိုခြင်း၊ ဆန်းစစ်ခြင်း

ကျေးဇူး - ညောင်ပင်

ကျေးဇူး ဒုဗ္ဗင်္ဂ - ကျွဲပေတို

ရက်စွဲ ၊ ၆.၆.၂၀၁၉

- ယခုရှေးဆွဲထားသော ရာသီခွင်ပြုပြင်မှုတွင် လယ်ယာလုပ်ငန်း ၊ ရာသီဥတု ၊ သောက်သုံးရေ ၊ မြေတော် စသော အချက်များ ဖြစ်သည်။
- ကျေးဇူးတွင် အသက်မွေးဝမ်းကြောင်း အတွက် လယ်ယာလုပ်ငန်း အဓိက လုပ်ကိုင်သည်။
- တန်ခူး၊ ကဆုန်၊ စာပေါင်းလတွင် သောက်သုံးရေခန့်သော ကြောင့် သောက်သုံးရေ မပျံ့လောက်ပါ။
- နယုန်၊ စီပေါင်း၊ တော်သလင်း၊ သီတင်းကျွတ်၊ နတ်တော်လများ တွင် မြေတော် မရှိပါ။
- ကျေးဇူးတွင် တန်ခူး၊ ကဆုန်၊ စာပေါင်းလတွင် အားလပ်ချိန် များသည်။

၆.၃ ဥစ္စာနေကြွယ်ဝမှုပြယော: (Wealth Ranking)

ကျား - ၇
မ - ၂၀

၉၅၀၄ ကြွယ်ဝမှုပြယော:

၉၇၅၅ - ၆.၆.၂၀၁၁

ကျေးရွာအုပ်စု - ကျပ်ပင်

ကျေးရွာ - ညောင်ပင်

အဆင့်	သတ်မှတ်ချက်	အိမ်ထောင်စု အရေအတွက်	ရာခိုင်နှုန်း
ပြေလည်သော အိမ်ထောင်စု	လယ် (၄) ဧက အထက်၊ သစ် အိမ်၊ ဆိုက်ကပ်၊ ဖုန်း၊ ဆီလာ၊ ကျွဲ (၃) ကောင် အထက်၊ ဧရာဝတီ (၂) ဧက အထက် ကား၊	၃၅	၅၈%
မပြေလည်သော အိမ်ထောင်စု	သစ် အိမ်ထောင်၊	၁၀	၂၂%
စုစုပေါင်း	နေ့စားလုပ်၊	၄၅	၁၀၀%

~~ဥက္ကဋ္ဌ၊ ကြွယ်ဝမှု ဇယား~~
ဆွေးနွေးခြင်းနှင့် ဆန်းစစ်ခြင်း

ကျေးရွာ - ညောင်ပင်

ကျေးရွာဒုဗ္ဗင်စု-ကျပ်ပလို

၇ ဇူလိုင်၊ ၆.၆.၂၀၁၉

- ညောင်ပင်ကျေးရွာတွင် ဒီဇင်ဘာလ ၂၀၁၅) စု ချိပါသည်။
- ကျေးရွာတွင် မြေလည်သော ဒီဇင်ဘာလ ၂၀၁၅) စု မြေလည်သော ဒီဇင်ဘာလ ၂၀၁၅) စု အဆင့် (၂) ဆင့် သတ်မှတ်ထားသည်။
- မြေလည်သော ဒီဇင်ဘာလ ၂၀၁၅) စု ချိပါသည်။
- မြေလည်သော ဒီဇင်ဘာလ ၂၀၁၅) စု ချိပါသည်။
- မြေလည်သော ဒီဇင်ဘာလ ၂၀၁၅) စု ချိပါသည်။
- ကျေးရွာတွင် လမ်းဖောက်လုပ်ခြင်းလုပ်ငန်းများ လုပ်ဆောင်ပေးလျှင် အလုပ်ချိမြို့ ဝင်လည် လုပ်ငန်းများ ချိပါသည်။

၆.၄ ကျားမပင့်ကူအိမ်သုံးသပ်ခြင်း (Cob Web)

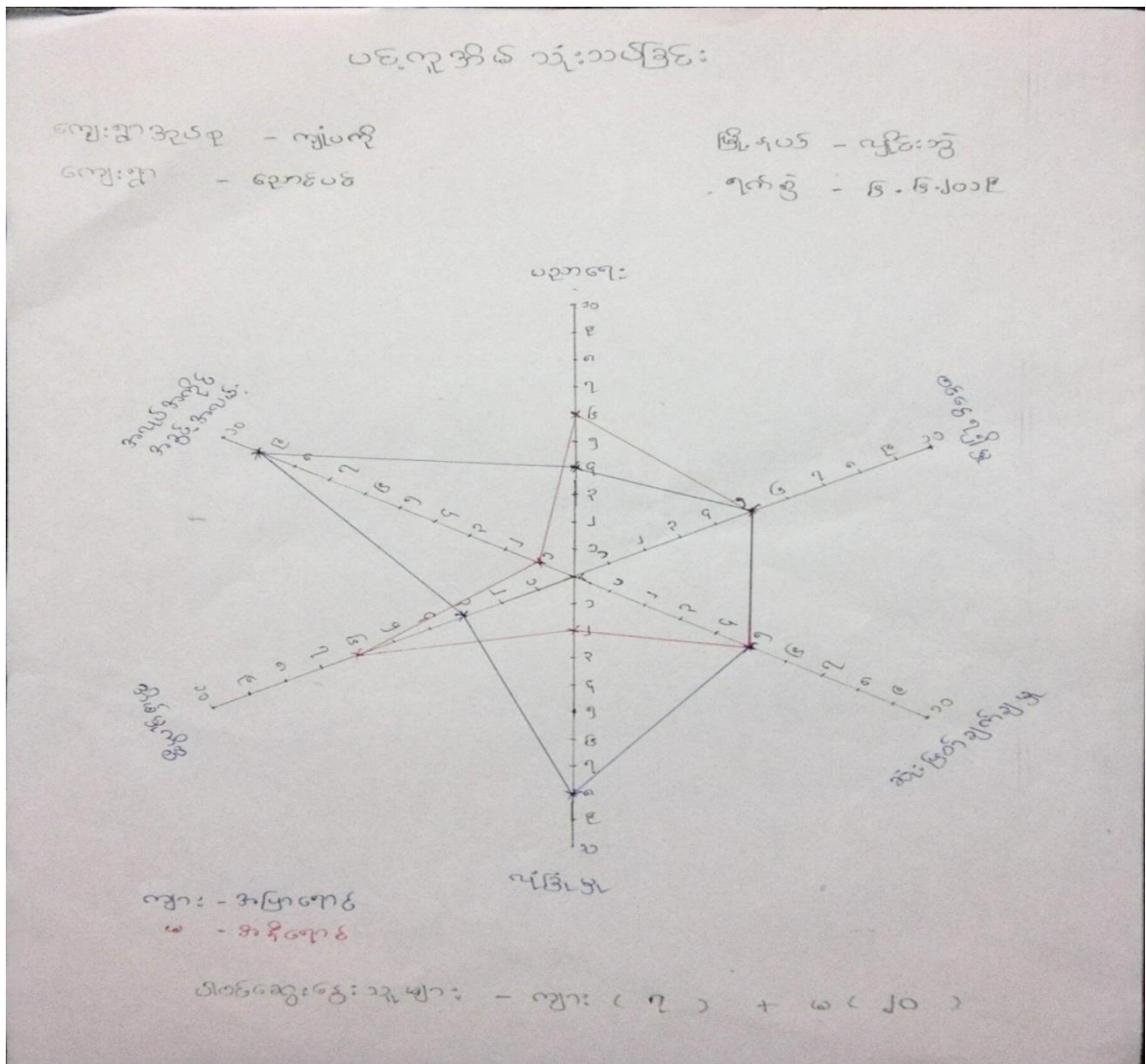

ပဝ္ဂလုဒိမ် ဆွေးနွေးခြင်းနှင့် ဆန်းစစ်ခြင်း

ကျေးရွာ - ညောင်ပင်

ကျေးရွာဒုဗ်စု - ကျပ်ပင်

ဂျော်စီ - ၆.၆.၂၀၁၉

- ညောင်ပင် ကျေးရွာတွင် အမျိုးသမီး များသည် အိမ်မှု လိမ္မော်နှင့် အချိုတိုက်သောကြောင့် အလုပ်အလုပ် အခွင့်အလမ်းတွင် နည်းပါးသည်။
- အမျိုးသားနှင့် အမျိုးသမီး များသည် ဆုံးဖြတ်ချက် တိုင်းစုချမှတ်သည်။ ။ လုပ်အားခဝင်ငွေလည်း တိုင်းစုချသည်။
- အမျိုးသား များကဲ့သို့ အမျိုးသမီး များသည် အားနည်းသောကြောင့် လုံခြုံမှု နည်းပါးသည်။

၆.၅ အရင်းအမြစ်အသုံးချမှုပုံစံပြယေား (Asset Mapping)

အရင်းအမြစ်ထိန်းချုပ်မှုပြယေား

<p>ကျေးရွာ - ဧရာဝတီ</p> <p>ကျေးရွာအုပ်စု - ကျုံပဏ္ဍိ</p>	<p>မြို့နယ် - လှိုင်ဘွဲ့</p> <p>ရက်စွဲ - ၆-၆-၂၀၁၉</p>	
ကျား	မ	ကျား + မ
<div style="background-color: #ff99cc; padding: 5px; border: 1px solid black;">လက်တွန်းစက်</div>	<div style="background-color: #ff99cc; padding: 5px; border: 1px solid black;">အင်ချယ်စက်</div>	<div style="background-color: #ff99cc; padding: 5px; border: 1px solid black;">လမ်း လယ်ကယံ ကျောင်း</div>
		<div style="background-color: #ff99cc; padding: 5px; border: 1px solid black;">လယ် ကျွန်း စပါး ဆိုင်ကယ်</div>
<p>ဝါထွက်ဆွေးနွေးသူများ = ကျား (၇) + မ (၂၀)</p>		

အရှင်းအမြစ် သုံးစွဲမှု ပြဇယား :

ကျေးရွာ - ညောင်ပင်

မြို့နယ် - လှိုင်ဘွဲ့

ကျေးရွာ အုပ်စု - ကျုံပတို

၇က်စွဲ - ၆.၆.၂၀၁၉

ကျား

မ

ကျား + မ

လက်တွန်း
စက်

အင်ချက်
စက်

လယ်ကယံ
ကျောင်း
ကျောင်း
လယ်
လမ်း
စပါး

ပိတ်ဆွေးနွေးသူများ - ကျား (၇) + မ (၂၀)

ဒါရင်းအဖြစ်သုံးစွဲမှုနှင့်ထိန်းချုပ်မှုပြဿနာ

ဆွေးနွေးခြင်းနှင့် ဆန်းစစ်ခြင်း

ကျေးရွာ - ညောင်ပင်

ရက်စွဲ၊ ၆.၆.၂၀၁၉

ကျေးရွာအုပ်စု - ကျပ်တို

- ကျေးရွာတွင် အမျိုးသမီးသီးသန့်၊ သုံးစွဲမှုမှာ အိတ်ချပ်စက် ဖြစ်သည်။

- ကျေးရွာတွင် အမျိုးသားသီးသန့်၊ သုံးစွဲမှုမှာ ဆွဲကတ်၊ လက်တွန်းစက်၊ ရှေ့ဘာ၊ တောင်ကုန်းတို့ ဖြစ်သည်။

- ကျေးရွာတွင် အမျိုးသားနှင့် အမျိုးသမီးနှစ်ဦးစလုံး သုံးစွဲမှုမှာ လယ်ကပ်ကျောင်း၊ လမ်း၊ လယ်၊ မျှော့တွင်း၊ စပါးတို့ ဖြစ်သည်။

- အမျိုးသမီးသီးသန့်၊ ထိန်းချုပ်မှုမှာ ဆွဲကပ်၊ အိတ်ချပ်စက်၊ တို့ ဖြစ်သည်။

- အမျိုးသားသီးသန့်၊ ထိန်းချုပ်မှုမှာ လက်တွန်းစက်နှင့် ရှေ့ဘာတို့ ဖြစ်သည်။

- ကျေးရွာတွင် အမျိုးသားနှင့် အမျိုးသမီးနှစ်ဦးစလုံး ထိန်းချုပ်မှုမှာ တောင်ကုန်း၊ လယ်ကပ်ကျောင်း၊ လမ်း၊ လယ်၊ စပါး၊ မျှော့တွင်းတို့ ဖြစ်သည်။

၆.၆ အဖွဲ့အစည်းချိတ်ဆက်မှုပြဇယား (Venn Diagram)

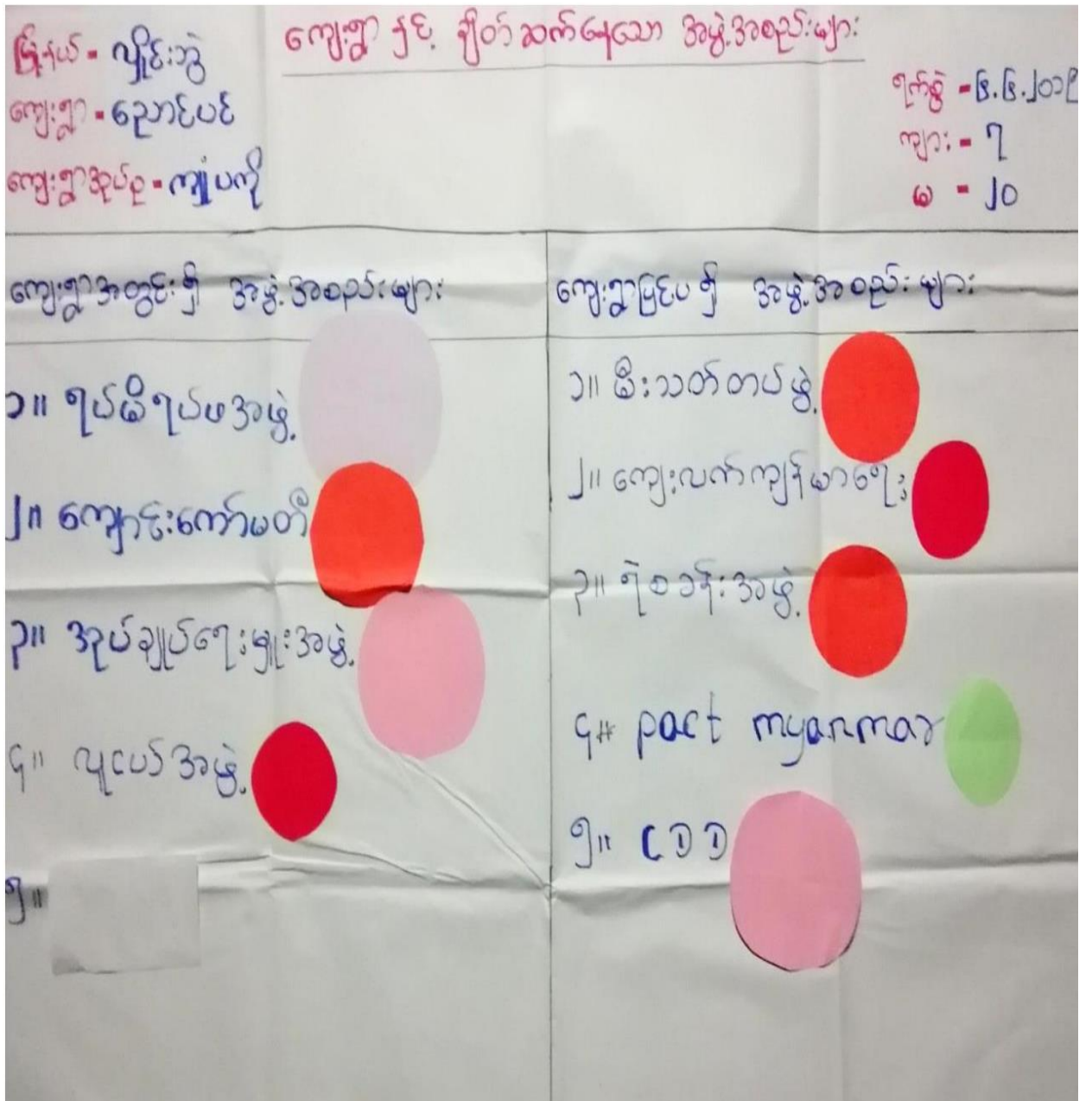

ဗန်းပုံစံ ဆွေးနွေးခြင်းနှင့် ဆန်းစစ်ခြင်း

ကျေးရွာ - ညောင်ပင်

ကျေးရွာအုပ်စု - ကျပ်ပတို

ရက်စွဲ ၂၀၁၉ ဇူလိုင်လ ၁၅

- ကျေးရွာတွင်းရှိ အဖွဲ့အစည်းများမှာ ရပ်မိရပ်မ၊ ဂူပေအဖွဲ့၊ ကျောင်းကော်မတီ၊ အုပ်ချုပ်ရေးဖွဲ့စည်းမှု ဖွဲ့စည်းခြင်း ဖြစ်သည်။
- ကျေးရွာပြင်ပရှိ အဖွဲ့အစည်းများမှာ ရဲစခန်းအဖွဲ့၊ မီးသတ်အဖွဲ့၊ ကျေးလက်ကျန်းမာရေး ဖွဲ့စည်းခြင်း ဖြစ်သည်။
- ကျေးရွာတွင် ရပ်မိရပ်မအဖွဲ့သည် ကျေးရွာအဖွဲ့အစည်းနှင့် ဖွဲ့စည်းရေးတွင် အဓိက ဦးဆောင်သည်။
- ဂူပေအဖွဲ့သည် အမျိုးသားများ ဖြစ်ကြသည်။
- ရပ်မိရပ်မ၊ အုပ်ချုပ်ရေးဖွဲ့စည်းမှု၊ ကျောင်းကော်မတီ၊ ဂူပေအဖွဲ့များ သည် သာရေး၊ နာရေး နှင့် စာသင်တန်းတွင် ပါဝင်ကြသည်။
- အုပ်ချုပ်ရေးဖွဲ့စည်းမှု အဖွဲ့သည် မီးသတ်အဖွဲ့နှင့် ဆက်သွယ်မှု ရှိသည်။

၇။ ကော်မတီဝင်များရွေးချယ်ခြင်းနှင့် ကျေးရွာဖွံ့ဖြိုးမှုအစီအစဉ်ဆောင်ရွက်မှုမှတ်တမ်း

ကျေးရွာစီမံခန့်ခွဲမှုဌာန			
ကျေးရွာ - ညောင်ပင်		၇လွန် ၅ - ၆.၆.၂၀၁၉	
စဉ်	အမည်	ရာထူး / တာဝန်	ဖုန်းနံပါတ်
၁	ဦးသန်းလွင်	ကျေးရွာစီမံကိန်း ပဏ္ဍိတ	-
၂	ဒေါ်မူးကြာလိမ်	ကျေးရွာစီမံကိန်း ပဏ္ဍိတ	-
၃	ဦးမောင်ညွန့်	ဝယ်ယူရေး ဆက်ကော်မတီ	-
၄	ဒေါ်ခင်ညွန့်သိန်း	ဝယ်ယူရေး ဆက်ကော်မတီ	-
၅	ဦးဆွေမောင်	လည်ပတ်ကိန်းသိမ်းရေး	-
၆	ဒေါ်ချိုလှ	လည်ပတ်ကိန်းသိမ်းရေး	-
၇	မောင်မြင့်လော်	ကျေးရွာ စာရင်း ကိုင်	၀၉-၄၄၇-၁၇၅၅၁၈
၈	ဦးအိန်	စောင့်ကြည့်ကြီးကြပ်ရေး	-
၉	ဦးမောင်ခင်	စောင့်ကြည့်ကြီးကြပ်ရေး	-
၁၀	ဒေါ်မအုန်းဝင်း	စောင့်ကြည့်ကြီးကြပ်ရေး	-
၁၁	ဦးရာ မေါ်အေး	ဝေဖန်အဖြေပြု လိုက်စာချုပ်	၀၉-၇၇၅-၄၁၈၀၀၈
၁၂	ဒေါ်မလျှော်ဝင်း	ဝေဖန်အဖြေပြု လိုက်စာချုပ်	-
၁၃	ဦးကျော်ပထွန်း	ကျေးရွာ စေတနာ့ဝန်ထမ်း	-
၁၄	ဒေါ်မူးသိန်း	ကျေးရွာ စေတနာ့ဝန်ထမ်း	-
၁၅			
၁၆			



၈။ ကျေးရွာအခြေခံအချက်အလက်များ-၈၁

ပုံစံ - ၈ - ၁ ကျေးရွာအခြေခံအချက်အလက်များ (Form PC 1)

လယ်ဥယျာန်ချက်၊ ကျေးရွာတစ်ရွာသို့ ပထမဆုံးမိတ်ဆက်ပေးသွားရောက်သော အခါ လူထုစည်းရုံးရေးမှူးသည် ကျေးရွာခေါင်းဆောင်များအား ကျေးရွာအချက်အလက်များကို ပေညွှန်ရပ်စဲ၍ တောင်းခံရသည်။ ဤအချက်အလက်များကို စီမံကိန်းမိတ်ဆက်အစည်းဝေးပတ်စီမံတောင်းခံရသည်။ စီမံကိန်းမိတ်ဆက်အစည်းဝေးတွင် လူထုစည်းရုံးရေးမှူးသည် ဤအချက်အလက်များအား စစ်ဆေးပြီး ပြန်ကန်အောင်မြင်လုပ်ရမည်၊ ငြိမ်နက်တွင် လူထုစည်းရုံးရေးမှူးမှ သတင်းအချက်အလက်ထံသို့ Tablets မှ ထောက်ကြံ့ပေးရမည်။

ကျေးရွာခေါင်းဆောင် အမည် ဦး ငြိမ်း	ကျေးရွာခေါင်းဆောင်၏ ပုန်းနံပါတ်	လူထုစည်းရုံးရေးမှူး၏အမည် ဒေါ် မြတ်သူ (၇)
ပြည်နယ်၊ တိုင်းဒေသကြီး ဧရာဝတီ	မြို့နယ် လှိုင်ဘွဲ့	ကျေးရွာအုပ်စု ကျွဲပင်
		ကျေးရွာ ခေတ်ပင်

က။ လူဦးရေ

လူမျိုးစု	အိမ်ထောင်စုအရေအတွက်	ကိုးကွယ်သည့်ဘာသာ	အိမ်ထောင်စုအရေအတွက်
လူမျိုးစု (၁) မြန်မာ	40	ဘာသာ(၁) မြန်မာ	40
လူမျိုးစု (၂) -----		ဘာသာ(၂) မြန်မာ	30
လူမျိုးစု (၃) -----		ဘာသာ(၃) -----	
လူမျိုးစုစရာ -----		ဘာသာစရာ -----	
အခြား			
	အရေအတွက်		
မသန်စွမ်းသူများ	3		
သက်ကြီးရွယ်အိုများ (၆၅ နှစ် နှင့် အထက်)	7		
စစ်ဘေးရှောင်	-		

	အမျိုးသား(အရေရေတွက်)	အမျိုးသမီး(အရေရေတွက်)	စုစုပေါင်းအရေရေတွက်
လူဦးရေ	161	154	315
လူမျိုးစု (၁) -----			
လူမျိုးစု (၂) -----			
လူမျိုးစု (၃) -----			
အခြား			
အိမ်ထောင်စဉ်	36	4	40

(၈) အပင်ဖြစ်အောင်အောက်အထိ အသုံးအဝင်အောက်များ

အသုံးအဝင်အောက်	အပင် ဖြစ်ပါ	ကျွန်းမာအစု	အပင် ဖြစ်ပါ	အသုံးအဝင်အောက် အသုံးများ	အပင် ဖြစ်ပါ
အသုံးအဝင်အောက်	<input type="checkbox"/>	မသုံး	<input type="checkbox"/>	မသုံး	<input type="checkbox"/>
အသုံးအဝင်အောက်	<input type="checkbox"/>	ကျွန်းမာအစု	<input type="checkbox"/>	သုံးပြီးအောက်	<input type="checkbox"/>
အသုံးအဝင်အောက်	<input type="checkbox"/>	ကျွန်းမာအစု	<input type="checkbox"/>	ဟိုအောက်အောက်	<input type="checkbox"/>
အသုံးအဝင်အောက်	<input type="checkbox"/>	အသုံးအဝင်အောက်	<input type="checkbox"/>	ရေအောက်အောက်	<input type="checkbox"/>
အခြား	<input type="checkbox"/>	အခြား	<input type="checkbox"/>	မသုံး	<input type="checkbox"/>
				အခြား	မသုံး
အပင်အောက်		အပင်အောက်		အပင်အောက်	
				အပင်အောက်	

(ဂ) ကျွမ်းကျင်သူများမှတ်တမ်း (ကျေးရွာတွင်နေထိုင်သော သို့မဟုတ် တခြားရွာမှလာရောက်သော ကျွမ်းကျင်သူများ)

(ခ) စာသင်ကျောင်း		(၂) ကျွမ်းကျင်သူများ			(ဂ) လက်မှည့်စာ				
	ရွာတွင်နေထိုင်သူ	အခြားရွာမှလာသူ		ရွာတွင်နေထိုင်သူ	အခြားရွာမှလာသူ		ရွာတွင်နေထိုင်သူ	အခြားရွာမှလာသူ	
မှလတန်ပြင်ဆင်ရေး	<input type="checkbox"/>	<input type="checkbox"/>	ဆရာပန်	<input type="checkbox"/>	<input type="checkbox"/>	လက်သမား	<input checked="" type="checkbox"/>	<input type="checkbox"/>	
အထက်တန်ပြင်ဆင်ရေး	<input type="checkbox"/>	<input type="checkbox"/>	လက်ထောက်ကျွမ်းကျင်သူများ	<input type="checkbox"/>	<input type="checkbox"/>	ပန်ချိ	<input checked="" type="checkbox"/>	<input type="checkbox"/>	
အလယ်တန်ပြင်ဆင်ရေး	<input type="checkbox"/>	<input type="checkbox"/>	အချို့သောကျွမ်းကျင်သူများ	<input type="checkbox"/>	<input type="checkbox"/>	လွှဲစစ်ကျွမ်းကျင်သူ	<input type="checkbox"/>	<input type="checkbox"/>	
မူကြိုဆရာများ	<input type="checkbox"/>	<input type="checkbox"/>	သားရွာဆရာများ	<input type="checkbox"/>	<input type="checkbox"/>	မိမိတို့ကျွမ်းကျင်သူ	<input type="checkbox"/>	<input type="checkbox"/>	
အခြား	<input type="checkbox"/>	<input type="checkbox"/>	ပြည်သူ့ကျွမ်းကျင်သူများ	<input type="checkbox"/>	<input type="checkbox"/>	မက်မြင်ဆရာ	<input type="checkbox"/>	<input type="checkbox"/>	
မှတ်ချက်			မှတ်ချက်				မှတ်ချက်		

၁၁) ကျေးရွာသို့ ရောက်ရှိနိုင်သည့် လမ်းအခြေအနေ / ကျေးရွာတစ်ရွာသည် မှတ်တမ်းတွင် အရပ်ရပ် ဆက်သွယ်ထားသော လမ်းအခြေအနေ (အောက်ပါစာတိုစဉ်ပါ)

- ကျောက်ကြမ်းလမ်း ကတ္တရာလမ်း (ကျွန်းကျစ်လမ်း) (မော်တော်ဆိုင်ကယ်လမ်း)
- ကျောက်ခင်းလမ်း (မြေသားလမ်း) လှေခွားလမ်း အခြား _____

(င) ကျေးရွာဖွံ့ဖြိုးမှုစီမံချက်

ပိုင်ပါ

- (၁) လူထုတို့ ခြိမ်းခြောက်မှုပစ္စည်းတို့ ဤကျေးရွာတွင် ကျေးရွာဖွံ့ဖြိုးမှု စီမံချက်ရှိခဲ့ပါသလား? မှီပါသည်/မရှိပါ/မသိပါ
- (၂) ရှိပါလျှင် ဤစီမံချက်ကို မည်သည့် ခုနှစ်တွင် ခြိမ်းခြောက်မှုပစ္စည်းတို့ နှစ်— / မသိပါ
- (၃) ဤစီမံချက်ကို မြို့နယ်မှ အတည်ပြုခဲ့ပါသလား? မြို့နယ်သည်/မမြို့နယ် / မသိပါ

(၈) ခရီးအကွာအဝေး

(၁) ဤကျေးရွာ၏ပဟိုမှ ၎င်းကျေးရွာအုပ်စု၏ပဟိုအထိခရီးမိုင်မည်မျှကွာဝေးသနည်း? မိုင်- 1 - / ပဒီမီ

(၂) ဤကျေးရွာမှ ၎င်းကျေးရွာအုပ်စုပဟိုအထိသွားလာရာတွင်ကြာမြင့်သည့်အချိန်၊

ခြောက်သွေ့ရာသီတွင်ကြာချိန်- 15 မိနစ် - ထော်လာဂျီ/မော်တော်ဆိုင်ကယ်/မြေလျှင်/လား/မော်တော်ဘုတ်/
အခြား -----

မိုးရာသီတွင်ကြာချိန်- 15 မိနစ် - ထော်လာဂျီ/မော်တော်ဆိုင်ကယ်/မြေလျှင်/လား/မော်တော်ဘုတ်/
အခြား -----

(ဆ) ပတ်ဝန်းကျင်ဆိုင်ရာသဘာဝဘေးအန္တရာယ်

ဤကျေးရွာတွင်ရေကြီးခြင်းကဲ့သို့ သဘာဝဘေးအန္တရာယ်ကူးရောက်မှုခြင်း ရှိပါသလား။

ခြေမရှိပါ ရှိပါသည် ရှိလျှင်ဖော်ပြပါ-----

(ဇ) ကျေးရွာတွင် ဖွဲ့စည်းထားသော အဖွဲ့အစည်းများ

လူထုပဟိုပြုစီမံကိန်းမတိုင်မီ ဤကျေးရွာတွင် ကျေးရွာဖွံ့ဖြိုးရေးအတွက် အစိုးရ(သို့)ရွာသားများကိုယ်တိုင်(သို့) စီမံကိန်းတစ်ခုခုမှ ဖွဲ့စည်းထားသည့် အဖွဲ့အစည်းများရှိပါသလား။

(၁) -----

(၂) -----

(ဈ) အထွေထွေအုပ်ချုပ်ရေး ဦးစီးဌာန (GAD) မှ မှတ်တမ်းတင်ထားခြင်း

ဤကျေးရွာသည် အထွေထွေအုပ်ချုပ်ရေး ဦးစီးဌာန (GAD) မှ မှတ်တမ်းတင်ထားမှု ရှိပါသလား။

ခြေမရှိပါ ရှိပါသည်

ကျေးရွာခေါင်းဆောင်

အမည်

ဦးမြတ်

လက်မှတ်

၆/၆

၈.၄.၉၀ ၃.၆.၂၀၂၀

လူထုစည်းရုံးရေးမှူး

အမည်

ဒေါ်မြတ်သူ

လက်မှတ်

၇/၇

၈.၄.၉၀ ၃.၆.၂၀၂၀

၉။ စီမံကိန်းစက်ဝန်းအချိန်ဇယား- ၈၂

ပုံစံ - ၈၂ - စီမံကိန်းစက်ဝန်းအချိန်ဇယား (PC 2)

လမ်းညွှန်ရွက်၊ သက်တောင့်တတ်ရေးအဖွဲ့၊ လက်ထောက်နည်းပညာရေးမှူးများ၊ စီမံကိန်းစက်ဝန်းအဆင့်တစ်ပြိုင်တည်းကျေးရွာနှင့် ကျေးရွာအုပ်စုအတွက် ဤစီမံကိန်းပြင်ဆင်ရမည်။

စည်းရုံးရေးမှူး/လက်ထောက်နည်းပညာရေးမှူးပုဂ္ဂိုလ် အမည် - **ကျော်စွာ**

နေ့စွဲ - **16.6.2020** စက်ဝန်းအဖွဲ့အစည်း စက်ဝန်း(၁) စက်ဝန်း(၂) စက်ဝန်း(၃) စက်ဝန်း(၄)

ပြည်နယ်/တိုင်း **ကဏ္ဍ** မြို့နယ် **အင်းစိန်** ကျေးရွာအုပ်စု **အင်းစိန်** ကျေးရွာ **ရွာပင်**

စီမံကိန်းဆောင်ရွက်မှုအဆင့်များ	နေ့စွဲ		အစည်းအဝေးတွင် တက်ရောက်သူအရေအတွက်					
	စတင်သည့်နေ့	ပြီးဆုံးသည့်နေ့	အမျိုးသား	အမျိုးသမီး	အိမ်ထောင်စု	လူမျိုးစုတက်ရောက်သူ အရေအတွက် နှင့် လူမျိုးအမည်	အိမ်ထောင်စုအရေအတွက်	အိမ်ထောင်စု %
ကျေးရွာစီမံကိန်း စီမံကိန်းအစည်းအဝေး	16.6.2020	16.6.2020	1	20	21	21	ကျော်စွာ	40
ကျေးရွာဖွံ့ဖြိုးရေး စီမံချက်ရေးဆွဲခြင်း အစည်းအဝေး								
ကျေးရွာအုပ်စု စီမံကိန်းဆောင်ရွက်ရမည့်အစည်းအဝေး								
မြို့နယ်အဆင့်စီမံကိန်းရေးဆွဲရေးနှင့် ကောင်စီအဖွဲ့ဖွဲ့စည်းရေးအစည်းအဝေး			မလို	မလို	မလို	မလို		

၁၀။ ကျေးရွာဖွံ့ဖြိုးရေးဦးစားပေးအစီအစဉ်-စဉ်

ကျေးရွာဖွံ့ဖြိုးရေးဦးစားပေးအစီအစဉ်-စဉ်(တက်ယနှစ်စက်ဝန်း)

ပုံစံ - ၀-၃ ကျေးရွာဖွံ့ဖြိုးရေး ဦးစားပေးအစီအစဉ် (Form PC 3)

လမ်းညွှန်ချက်၊ အထောက်အကူပြု	အဆင့်(၃)ကျေးရွာဖွံ့ဖြိုးရေးမှန်းချက်အစည်းအဝေးပြီးဆုံးသောအခါ ကော်မတီသည် လူထုစည်းရုံးရေးမှူးအကူအညီဖြင့် ဤပုံစံကိုပြည့်စုံအောင် ဖြည့်သွင်းရမည်။	ကျေးရွာစီမံကိန်း
လူထုစည်းရုံးရေးမှူး/ဝန်ထမ်း အမည် - <u>ဖုန်းချိုစိန်ဝင်း</u>		
နေ့စွဲ <u>16.6.16</u> စက်ဝန်းအား အမှတ်ခြစ်ပါ (✓) <input type="checkbox"/> စက်ဝန်း(၁) <input type="checkbox"/> စက်ဝန်း(၂) <input type="checkbox"/> စက်ဝန်း(၃) <input type="checkbox"/> စက်ဝန်း(၄) <input type="checkbox"/>		
ပြည်နယ်/တိုင်း	မြို့နယ်	ကျေးရွာအုပ်စု
<u>ကရင်</u>	<u>ပျဉ်းဇွဲ</u>	<u>ကျေးရွာအုပ်စု</u>
		<u>ကျေးရွာ</u> <u>လှိုင်ပင်</u>

၀။ အခက်အခဲအတားအဆီးများအားဆွေးနွေးခြင်း -
ယခုလက်ရှိအခြေအနေတွင်ဤကျေးရွာဖွံ့ဖြိုးတိုးတက်ရေးအတွက်အဓိကအခက်အခဲအတားအဆီးများသည်
မည်သည်များဖြစ်ပါသနည်း။ (အမျိုးသား/သမီး အနည်းဆုံးအခက်အခဲ ၅ ခုစီဖော်ပြပါ)

အုပ်စုဖွံ့ဖြိုးရေးမှူးများမှ တင်ပြသောအခက်အခဲအတားအဆီးများ	
ဧည့်သည်များအားလည်းကောင်း၊ ဝန်ထမ်းများအားလည်းကောင်း	<input type="checkbox"/> ကျား <input type="checkbox"/> မိန်းမ <input type="checkbox"/> ကျား + မ
ကျေးရွာအုပ်စုအတွင်းရှိ ရေအခက်အခဲ	<input type="checkbox"/> ကျား <input type="checkbox"/> မိန်းမ <input type="checkbox"/> ကျား + မ
ကျေးရွာအုပ်စုအတွင်းရှိ လမ်းပန်းဆက်သွယ်ရေး	<input type="checkbox"/> ကျား <input type="checkbox"/> မိန်းမ <input type="checkbox"/> ကျား + မ
ကျေးရွာအုပ်စုအတွင်းရှိ စားနပ်ရိက္ခာရေးရာ	<input type="checkbox"/> ကျား <input type="checkbox"/> မိန်းမ <input type="checkbox"/> ကျား + မ
ကျေးရွာအုပ်စုအတွင်းရှိ ကျန်းမာရေးရေးရာ	<input type="checkbox"/> ကျား <input type="checkbox"/> မိန်းမ <input type="checkbox"/> ကျား + မ
ကျေးရွာအုပ်စုအတွင်းရှိ အခြားအခက်အခဲများ	<input type="checkbox"/> ကျား <input type="checkbox"/> မိန်းမ <input type="checkbox"/> ကျား + မ

၀။ မျှော်မှန်းခြင်း- နောင်လာမည့် (၅) နှစ် အတွင်း ကျေးရွာဖွံ့ဖြိုးရေး မျှော်မှန်းလျာထားချက်များအား တင်ပြပါ။

အုပ်စုဖွံ့ဖြိုးရေးမှူးများမှ တင်ပြသောအခက်အခဲအတားအဆီးများ	
ကျေးရွာအုပ်စုအတွင်းရှိ ရေအခက်အခဲ	<input type="checkbox"/> ကျား <input type="checkbox"/> မိန်းမ <input type="checkbox"/> ကျား + မ
ကျေးရွာအုပ်စုအတွင်းရှိ လမ်းပန်းဆက်သွယ်ရေး	<input type="checkbox"/> ကျား <input type="checkbox"/> မိန်းမ <input type="checkbox"/> ကျား + မ
ကျေးရွာအုပ်စုအတွင်းရှိ စားနပ်ရိက္ခာရေးရာ	<input type="checkbox"/> ကျား <input type="checkbox"/> မိန်းမ <input type="checkbox"/> ကျား + မ
ကျေးရွာအုပ်စုအတွင်းရှိ ကျန်းမာရေးရေးရာ	<input type="checkbox"/> ကျား <input type="checkbox"/> မိန်းမ <input type="checkbox"/> ကျား + မ
ကျေးရွာအုပ်စုအတွင်းရှိ အခြားအခက်အခဲများ	<input type="checkbox"/> ကျား <input type="checkbox"/> မိန်းမ <input type="checkbox"/> ကျား + မ

၈။ လူထုစီမံကိန်း၏ လာမည့် (၄)နှစ်အတွက် အကျုံးဝင်သော ဦးစားပေး ဖွံ့ဖြိုးတိုးတက်မှု လုပ်ငန်း အစီအစဉ်များအားဖော်ပြပါ။

ဦးစားပေး အဆင့် သတ်မှတ်ချက်	ကျေးရွာအတွက် ဦးစားပေး ဖွံ့ဖြိုးတိုးတက်မှု လုပ်ငန်းစဉ်များ	အဆိုပြုသူ(အမျိုးသားများ/အမျိုးသမီးများ/အမျိုးသား+အမျိုးသမီး)	အခန်းကဏ္ဍ	ခန့်မှန်း ကုန်ကျစရိတ်	အကျိုးစီးပွားခွင့်ရှိသူ ခန့်မှန်းခြေ အရေအတွက်		
					ကျား	မ	ပေါင်း
၁	ကျေးရွာအုပ်စု	ကျေးရွာအုပ်စု	ကျေးရွာအုပ်စု	(၃၀၀)သိန်း	၁၄၉	၁၆၈	၃၁၇
၂	နယ်စပ်ဒေသ	နယ်စပ်ဒေသ	နယ်စပ်ဒေသ	(၁၅၀)သိန်း	၁၄၉	၁၆၈	၃၁၇
၃	ပျောက်ဆုံး	ပျောက်ဆုံး	ပျောက်ဆုံး	(၁၅၀)သိန်း	၁၄၉	၁၆၈	၃၁၇
၄	လက်ထူးထွေးထွေး	လက်ထူးထွေးထွေး	လက်ထူးထွေးထွေး	(၂၀)သိန်း	၁၄၉	၁၆၈	၃၁၇
၅							
၆							

၉။ လူထုစီမံကိန်း၏ လာမည့် (၄) နှစ်အတွက် အကျုံးဝင်သော ဦးစားပေး ဖွံ့ဖြိုးတိုးတက်မှု လုပ်ငန်း အစီအစဉ်များအားဖော်ပြပါ။

အဆင့်	ကျေးရွာအတွက် ဦးစားပေး ဖွံ့ဖြိုးတိုးတက်မှု လုပ်ငန်းစဉ်များ	အဆိုပြုသူ (အမျိုးသားများ/အမျိုးသမီးများ/အမျိုးသား+အမျိုးသမီး)	အခန်းကဏ္ဍ
၁	ကျေးရွာအုပ်စု	ကျေးရွာအုပ်စု	ကျေးရွာအုပ်စု
၂			
၃			
၄			
၅			

ခေါင်းစောင်၊ ကျေးရွာစီမံကိန်းအထောက်အကူပြုကော်မတီမှအတည်ပြုသည်။

အမည် လက်မှတ် နေ့စွဲ ၁၆.၆.၂၀၂၀

ကျေးရွာဖွံ့ဖြိုးရေးဦးစားပေးအစီအစဉ်-စဉ်(ဒုတိယနှစ်စက်ဝန်း)

ပုံစံ - စ-၃ ကျေးရွာဖွံ့ဖြိုးရေး ဦးစားပေးအစီအစဉ် (Form PC 3)

လယ်ဥယျာဉ်ရွက်၊ အဆင့်(၃)ကျေးရွာဖွံ့ဖြိုးရေးမှန်းချက်အစည်းအဝေးပြီးဆုံးသောအခါ ကျေးရွာစီမံကိန်း အထောက်အကူပြု ကော်မတီသည် လူထုစည်းရုံးရေးမှူးအကူအညီဖြင့် ဤပုံစံကိုပြည့်စုံအောင် ဖြည့်သွင်းရမည်။	
လူထုစည်းရုံးရေးမှူး/ဝန်ထမ်း အမည် ဒ်ဒ်း မြတ်ဗျာ	
နေ့စွဲ ၆. ၆. ၂၀၁၉	စက်ဝန်းအား အမှတ်ခြစ်ပါ (V) <input type="checkbox"/> စက်ဝန်း(၁) <input type="checkbox"/> ၂. စက်ဝန်း(၂) <input type="checkbox"/> စက်ဝန်း(၃) <input type="checkbox"/> စက်ဝန်း(၄) <input type="checkbox"/>
ပြည်နယ်/တိုင်း ကရင်	လျှင်းဘွဲ့မျိုးနွယ် ကျေးရွာအုပ်စု ကျပ်ပလ္လီ ကျေးရွာ ခေ့ဘင်ပင်

က၊ အခက်အခဲအတားအဆီးများအားဆွေးနွေးခြင်း - ယခုလက်ရှိအခြေအနေတွင်ဤကျေးရွာဖွံ့ဖြိုးတိုးတက်ရေးအတွက် အဓိကအခက်အခဲအတားအဆီးများသည် မည်သည့်များဖြစ်ပါသနည်း။ (အမျိုးသား/သမီး အနည်းဆုံးအခက်အခဲ ၅ ခုစီဖော်ပြပါ)

အုပ်စုစွဲဆွေးနွေးမှုများမှ တင်ပြသောအခက်အခဲအတားအဆီးများ	
မြီးရာသီတွင်လမ်းဖျား ဗွတ်ဆီဆော့ကြောင့် ဆွားလှေ ခက်ခဲခြင်း	<input type="checkbox"/> ကျား <input type="checkbox"/> မ <input type="checkbox"/> ကျား+မ
ရွှေရာသီတွင် ရေခဲရေသောက်ကြောင့် သုံးစွဲရခက်ခဲခြင်း	<input type="checkbox"/> ကျား <input type="checkbox"/> မ <input type="checkbox"/> ကျား+မ
ရွေးရွာတွင် နီးမဆောင် မရှိသောကြောင့် အစားအသောက် တွင် ခက်ခဲခြင်း	<input checked="" type="checkbox"/> ကျား <input type="checkbox"/> မ <input type="checkbox"/> ကျား+မ
ကျောင်းမှတ်တမ်းအစည်းအဝေး မရှိသောကြောင့် ကလေးများ စာသင်ရခက်ခဲခြင်း	<input checked="" type="checkbox"/> ကျား <input type="checkbox"/> မ <input type="checkbox"/> ကျား+မ
ကျားမာရားဆရာမ မရှိသောကြောင့် ကျားမာရားစောင့်ရှောက်မှုတွင် ခက်ခဲခြင်း	<input checked="" type="checkbox"/> ကျား <input type="checkbox"/> မ <input type="checkbox"/> ကျား+မ
ရွာတွင် လမ်းမီး မရှိသောကြောင့် ညဘက်ဘူးလားရ တွင် အန္တရာယ်ရှိခြင်း	<input type="checkbox"/> ကျား <input type="checkbox"/> မ <input type="checkbox"/> ကျား+မ
ခ၊ မျှော်မှန်းခြင်း နောင်လာမည့် (၅) နှစ် အတွင်း ကျေးရွာဖွံ့ဖြိုးရေး မျှော်မှန်းချက်များအား တင်ပြပါ။	

အုပ်စုစွဲဆွေးနွေးမှုများမှ တင်ပြသောအခက်အခဲအတားအဆီးများ	
လမ်းမင်းဆက်သွယ်ရေးကောင်းမွန်လာစေရန်	<input type="checkbox"/> ကျား <input type="checkbox"/> မ <input type="checkbox"/> ကျား+မ
ဆောက်လုပ်ရေး လုပ်ကိုင်မှု ရရှိလာစေရန်	<input type="checkbox"/> ကျား <input type="checkbox"/> မ <input type="checkbox"/> ကျား+မ
နီးမဆောင် ရရှိလာစေရန်	<input checked="" type="checkbox"/> ကျား <input type="checkbox"/> မ <input type="checkbox"/> ကျား+မ
ကျောင်းမှတ်တမ်းအစည်းအဝေး ရရှိရန်	<input checked="" type="checkbox"/> ကျား <input type="checkbox"/> မ <input type="checkbox"/> ကျား+မ
ကျားမာရားဆရာမ ရရှိလာစေရန်	<input checked="" type="checkbox"/> ကျား <input type="checkbox"/> မ <input type="checkbox"/> ကျား+မ
ရွာတွင် လမ်းမီး ရရှိရန် ညဘက်ဘူးလားရ အန္တရာယ် ဖြစ်လာစေရန်	<input type="checkbox"/> ကျား <input type="checkbox"/> မ <input type="checkbox"/> ကျား+မ

၈။ လူထုပစ်ခတ်နှိမ်နင်းမှု (၄) နှစ်အတွက် အကျုံးဝင်သော ဦးစားပေး ဖွံ့ဖြိုးတိုးတက်မှု လုပ်ငန်း အစီအစဉ်များအားဖော်ပြပါ။

ဦးစားပေး အဆင့် သတ်မှတ်ချက်	ကျေးရွာအတွက် ဦးစားပေး ဖွံ့ဖြိုးတိုးတက်မှု လုပ်ငန်းစဉ်များ	အဆိုပြုသူ (အမျိုးသားများ/ အမျိုးသမီးများ/အမျိုးသား+ အမျိုးသမီး)	အခန်းကဏ္ဍ	ခန့်မှန်း ကုန်ကျ စရိတ်	အကျိုးခံစားခွင့်ရှိသူခန့်မှန်းခြေအရေအတွက်		
					ကျား	မ	ပေါင်း
၁	ရွာတွင်း ကွန်ကရစ်လမ်း ခင်း ၇၄	ကျား + မ	လမ်းပန်းဆက် သွယ်ရေး	24880000	149	168	317
၂	ကျေးရွာအနီး မဆောင်	ကျား	ကျေးရွာအနီး မဆောင်အဖွဲ့	3200000	149	168	317
၃	ဒွာစိစိ တွင်း	ကျား + မ		150,000,000	149	168	317
၄	လက်တူး တွင်း	ဒွာစိစိ သမီး		3200000	149	168	317
၅	လျှပ်စစ်မီး ဂျွှတ်ရုံ	ကျား + မ	မီးလင်းရေး	150,000,000	149	168	317

၉။ လူထုပစ်ခတ်နှိမ်နင်းမှု (၄) နှစ်အတွက် အကျုံးဝင်သော ဦးစားပေး ဖွံ့ဖြိုးတိုးတက်မှု လုပ်ငန်း အစီအစဉ်များအားဖော်ပြပါ။

အဆင့်	ကျေးရွာအတွက် ဦးစားပေး ဖွံ့ဖြိုး တိုးတက်မှု လုပ်ငန်းစဉ်များ	အဆိုပြုသူ (အမျိုးသားများ/ အမျိုးသမီးများ/အမျိုးသား+ အမျိုးသမီး)	အခန်းကဏ္ဍ
၁	ကျွန်း မာရှေး ဆရာမ	ဒွာစိစိ သမီး	ကျွန်း မာရှေး
၂			
၃			
၄			
၅			

ခေါင်းဆောင်၊ ကျေးရွာပစ်ခတ်နှိမ်နင်းမှုအထောက်အကူပြုကော်မတီမှအတည်ပြုသည်။

အမည် _____ ဦး သန်း ဖျော် _____ လက်မှတ် _____ နေ့စွဲ ၆.၆.၂၀၁၉

ခ။ မျှော်မှန်းခြင်း - နောင်လာမည့် (၅) နှစ် အတွင်း ကျေးရွာဖွံ့ဖြိုးရေး မျှော်မှန်းလျာထားချက်များအား တင်ပြပါ။

အမျိုးသားအဖွဲ့မှ တင်ပြသောမျှော်မှန်းချက်များ	အမျိုးသမီးအဖွဲ့မှ တင်ပြသောမျှော်မှန်းချက်များ
၁။ ရွာတွင်းလမ်း ပြုပြင်လိုက်လျှင် လမ်းပန်းဆက်သွယ်ရေး ပိုမိုကောင်းမွန်လာမည်။	၁။ ရေလုံလောက် မြေဤလျှင် စိုက်ပျိုးပင်များစိုက်ပျိုးနိုင်ပြီး ရေအသုံးပြုမှု အဆင်ပြေလာမည်
၂။ ရေတွင်းတူးပေးခြင်းဖြင့် ကျေးရွာတွင် ရေလုံလောက်မှု ပိုမိုရှိလာမည်	၂။ လမ်းပြုပြင်လိုက်လျှင် ဘေးလျာလွယ်ကူပြီး အန္တရာယ်လည်းကင်းမည်။
၃။ ကျေးရွာခရီးဆောင်ဤလျှင် အစည်းအဝေးများ ပြုလုပ်ရာတွင် အဆင်ပြေလာမည်။	
၄။ ကျောက်မြှက်နှာကျက်နှင့် အခင်းပြုပြင်လိုက်လျှင် ကလေးများ စာသင်ကြားရာတွင် အဆင်ပြေလာမည်။	
၅။ ကျွန်းမာရေး ဆရာမ ဤလျှင် ကျန်းမာရေး စောင့်ရှောက်မှု ပိုမိုရှိလာမည်။	

၈။ လူထုစီမံကိန်း၏ လာမည့် (၄) နှစ်အတွက် အကျုံးဝင်သော ဦးစားပေး ဖွံ့ဖြိုးတိုးတက်မှု လုပ်ငန်း အစီအစဉ်များအားဖော်ပြပါ။

အဆင့်	ကျေးရွာအတွက် ဦးစားပေး ဖွံ့ဖြိုးတိုးတက်မှု လုပ်ငန်းစဉ်များ	အဆိုပြုသူ (အမျိုးသားများ/ အမျိုးသမီးများ/အမျိုးသား+ အမျိုးသမီး)	ခန့်မှန်းကုန်ကျစရိတ်	အကျိုးခံစားခွင့်ရှိသူ ခန့်မှန်းခြေ အရေအတွက်
၀	ဈာတွင်း ကွန်ကရစ်လမ်း ၁၆.၇၄	ဒါမိုင်းသား + ဒါမိုင်းသမီး		316
၂	လက်တူးတွင်း ၇.၅၅၄၄	ဒါမိုင်းသား + ဒါမိုင်းသမီး		316
၃	ကျေးရွာခန်းမ ဆောက်	ဒါမိုင်းသား		316
၄				
၅				

၁၁။ အစည်းအဝေးမှတ်တမ်းများ

အစည်းအဝေးမှတ်တမ်း

ကျေးရွာအမည် - ညောင်ပင်

အချိန်/နေ့ရက်- ၆.၆.၂၀၁၉ (၁၁) ရက်

ကျေးရွာအုပ်စုအမည်- ကျိုပကျ

နေရာ - ကျေးရွာဇရပ်

အစည်းအဝေးပြုလုပ်ရခြင်းအကြောင်းအရာ ... ပုံနှိပ်ရေးနှင့် ဆုံးဖြတ်ရေးအဖွဲ့ ...

ဆွေးနွေးချက်နှင့် ဆုံးဖြတ်ချက်

ပထမဦးစွာ အစည်းအဝေးတက်ရောက်လာသူများကို (၃၀ - ၁၁)
 ကောက်ယူခဲ့ပါသည်။ ထို့နောက် လူထုစည်းရုံးရေးဖွဲ့စည်းမှု အဖွဲ့
 အဝေး၏ ရည်ရွယ်ချက် နှင့် စိတ်ကူး၊ မိတ်ဆက် (၁၅) ချက်ကို ပြန်
 လည်ရှင်းပြပါသည်။ ဆက်လက်ပြီး ဒုတိယအဖွဲ့ဝင်များကို အဖွဲ့အ
 မွှာ စကားပြော ကြားခဲ့ပါသည်။ ထို့နောက် လူမှုဆက်ဆံရေးအဖွဲ့
 ကိုလည်း ပြန်လည်ဆွေးနွေးကြပါသည်။ ကျေးရွာ၏ အခက်အခဲ
 ပြဿနာ၊ မျှော်မှန်းချက် နှင့် ဖွံ့ဖြိုးရေးလုပ်ငန်းစဉ်များကို ပြန်
 လည်ဆွေးနွေးကြပြီး ပထမဦးစားပေး လုပ်ငန်းစဉ် ရွာတွင်း
 ကွန်ကရစ်လမ်း စတင်မည်ဟု ဆုံးဖြတ်ကြပါသည်။ လက်ထောက်နည်း
 ယူဆမှုများကို စိတ်ကူး၏ အကျိုးစိတ်၊ အကျိုးဆက်များကို
 ပြန်လည်ရှင်းပြခဲ့ပါသည်။

ဆက်လက်ပြီး ကော်မတီဝင်များ၏ စာတမ်းများကို ပြန်လည်ရှင်းပြပြီး
ကော်မတီဝင်များကို ပြန်လည် အတည်ပြုခဲ့ပါသည်။ ထို့နောက်
ကျေးရွာခံ့တောက်ဥက္ကဋ္ဌ ဣန္ဒာ နှင့် ကျေးလူ့တင်စကားပြောကြားပြီး
အဆုံးအဖြတ်ကို ပြန်လည် ဆုံးဖြတ်ပါသည်။

မှတ်တမ်းပြုသူ - အမည် - မြင့်မြတ်သူသာ လက်မှတ် - Myad နေ့ရက် - 6.6.2019

အတည်ပြုသူ - အမည် - ဦးဘိုးလွင် လက်မှတ် - A/E နေ့ရက် - 6.6.2019

