

ပြည်ထောင်စုသမ္မတမြန်မာနိုင်ငံတော်အစိုးရ  
စိုက်ပျိုးရေးမွေးမြူရေးနှင့်ဆည်မြောင်းဝန်ကြီးဌာန  
ကျေးလက်ဒေသဖွံ့ဖြိုးတိုးတက်ရေးဦးစီးဌာန



လူထုဗဟိုပြုစီမံကိန်း၊ လှိုင်းဘွဲ့မြို့နယ်

# ကျေးရွာဖွံ့ဖြိုးရေးအစီအစဉ်



ကျုံပကိုကျေးရွာအုပ်စု၊ နောပနာမိကျေးရွာ

၂၀၂၀ခုနှစ် (တတိယနှစ်စီမံကိန်းစက်ဝန်း)



## မာတိကာ

၁။ လှိုင်းဘွဲ့မြို့နယ်အခြေပြမြေပုံ.....	၁
၂။ ကျေးရွာအုပ်စုမြေပုံ(တည်နေရာ) .....	၂
၃။ ကျေးရွာအုပ်စုတွင်ပါဝင်သောကျေးရွာများ.....	၃
၄။ ကျေးရွာအခြေခံအချက်အလက်များ(ကျေးရွာသမိုင်းကြောင်း) .....	၄
၅။ လူထုပူးပေါင်းပါဝင်သောလူမှုဆန်းစစ်ခြင်းနှင့်အကဲဖြတ်ခြင်း လုပ်ငန်းစဉ် (PSA/PRA) အကျဉ်းချုပ်ဇယား .	၆
၆။ ကျေးရွာဖွံ့ဖြိုးရေးအစီအစဉ်တွင်အသုံးပြုခဲ့သော PRA Tool တစ်ခုချင်းစီအတွက် သုံးသပ်ချက်များ.....	၇
၆.၁ ကျေးရွာလူမှုရေးနှင့်အရင်းအမြစ်ပြမြေပုံ (Social Map) .....	၇
၆.၂ ရာသီခွင်ပြပြက္ခဒိန်(Seasonal Calendar) .....	၉
၆.၃ ဥစ္စာနေကြွယ်ဝမှုပြဇယား (Wealth Ranking).....	၁၁
၆.၄ ကျားမပင့်ကူအိမ်သုံးသပ်ခြင်း (Cob Web).....	၁၃
၆.၅ အရင်းအမြစ်အသုံးချမှုပုံစံပြဇယား (Asset Mapping) .....	၁၅
၆.၆ အဖွဲ့အစည်းချိတ်ဆက်မှုပြဇယား (Venn Diagr .....	၁၈
၇။ ကော်မတီဝင်များရွေးချယ်ခြင်းနှင့် ကျေးရွာဖွံ့ဖြိုးမှုအစီအစဉ်ဆောင်ရွက်မှုမှတ်တမ်း .....	၂၁
၈။ ကျေးရွာအခြေခံအချက်အလက်များ-စ၁ .....	၂၃
၉။ စီမံကိန်းစက်ဝန်းအချိန်ဇယား- စ၂.....	၂၈
၁၀။ ကျေးရွာဖွံ့ဖြိုးရေးဦးစားပေးအစီအစဉ်-စ၃ .....	၂၉
ကျေးရွာဖွံ့ဖြိုးရေးဦးစားပေးအစီအစဉ်-စ၃(တတိယနှစ်စက်ဝန်း).....	၂၉
ကျေးရွာဖွံ့ဖြိုးရေးဦးစားပေးအစီအစဉ်-စ၃(ဒုတိယနှစ်စက်ဝန်း) .....	၃၁
ကျေးရွာဖွံ့ဖြိုးရေးဦးစားပေးအစီအစဉ်-စ၃(ပထမနှစ်စက်ဝန်း) .....	၃၃
၁၁။ အစည်းအဝေးမှတ်တမ်းများ.....	၃၇
၁၂။ ကဏ္ဍအလိုက်ဦးစားပေးဖွံ့ဖြိုးရေးလုပ်ငန်းများ .....	၃၉

# ၁။ လှိုင်းဘွဲ့မြို့နယ်အခြေပြမြေပုံ

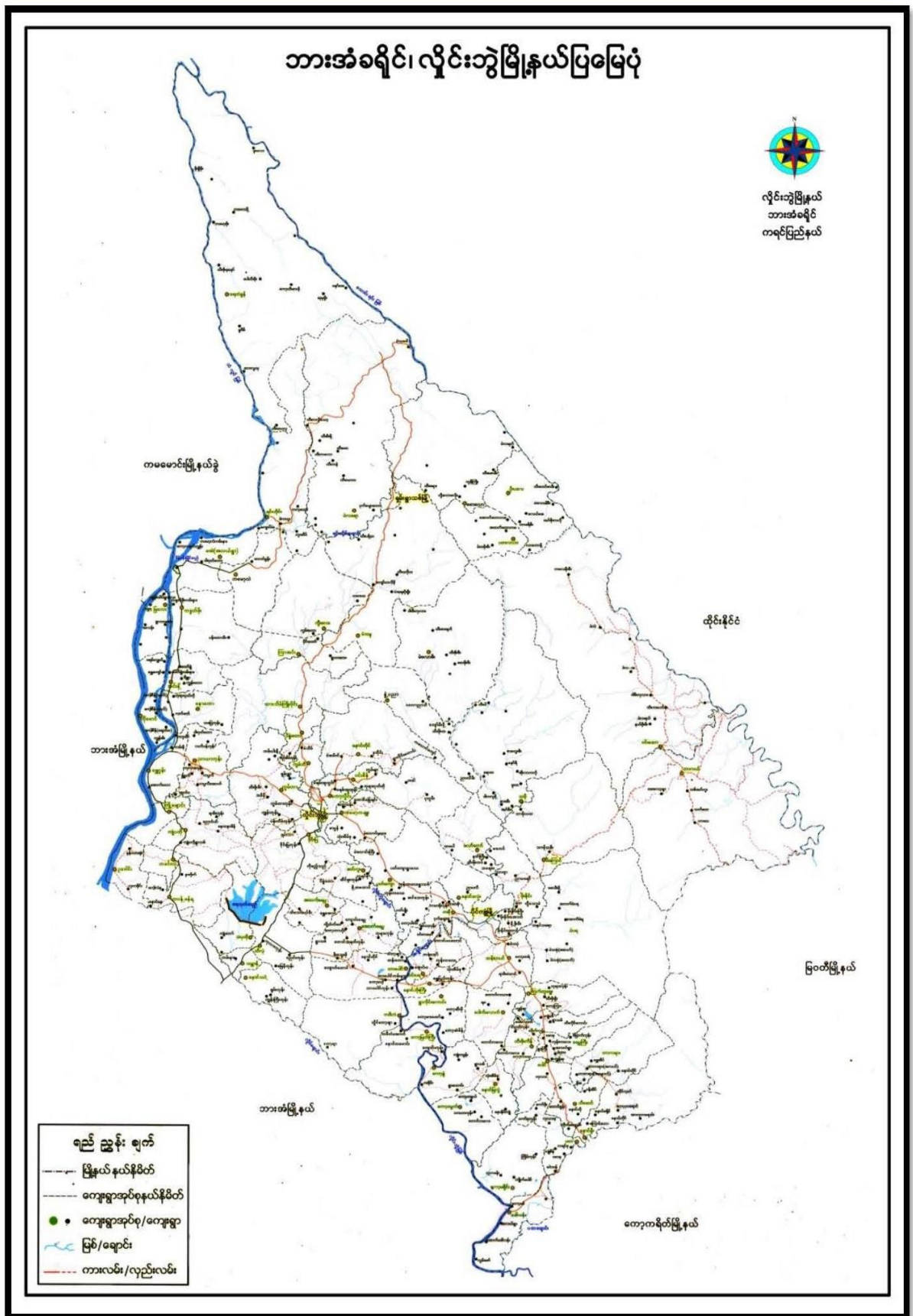

ကျေးရွာဖွံ့ဖြိုးရေးအစီအစဉ်၊ လူထုပဟိုပြုစီမံကိန်း

၂။ ကျေးရွာအုပ်စုမြေပုံ(တည်နေရာ)

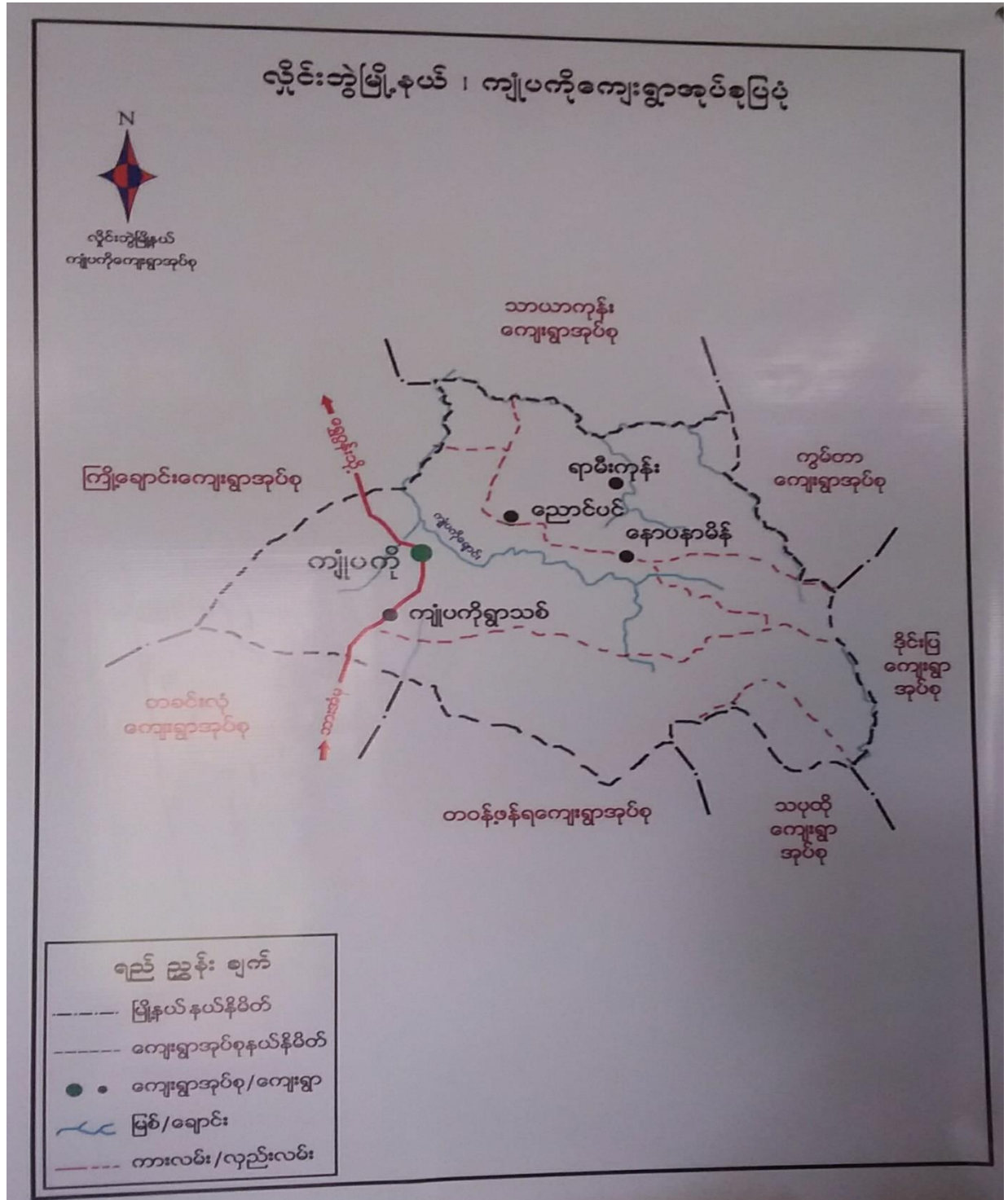

ကျေးရွာဖွံ့ဖြိုးရေးအစီအစဉ်၊ လူထုပဟိုပြုစီမံကိန်း

၃။ ကျေးရွာအုပ်စုတွင်ပါဝင်သောကျေးရွာများ

- ၁။ ကျုံပကို
- ၂။ နောပနာမီ
- ၃။ ကျုံပကိုရွာသစ်
- ၄။ ကော့ကလွန်
- ၅။ ကော့ဆွန်ဘောင်
- ၆။ အုန်းနှစ်ပင်
- ၇။ သပြေကုန်း
- ၈။ ရွှေတီကုန်း
- ၉။ ညောင်ပင်



၄။ ကျေးရွာအခြေခံအချက်အလက်များ(ကျေးရွာသမိုင်းကြောင်း)

နော်ပန်းဖိရ်ကျေးရွာသမိုင်းအကြောင်း

လွန်ခဲ့သောနှစ်ပေါင်း (၁၇၀)ကျော်က မိသားစု ၅၅၀ခု စတင်တည်ထောင်ခဲ့သည်။ ကျေးရွာအနီးကမ်းမှာ သစ်ပင်ပေါက်များ ပျက်စီးနေခဲ့ပြီး စားသောက်ဖွယ်ရာများ ရှာဖွေရခက်ခဲသည်။ ရွာ၏အပြင်ဘက်တွင် အင်းငံ(၁)၊ လေးတစ်ခုရှိပြီး အနောက်ဘက်တွင် ညောင်မင်ကြီးတစ်ပင်ရှိသည်။ နှစ်ပေါင်းကြာလာသောအခါ သားသမီးများလည်းကြီးမားလာပြီး ပုပင်သောကများလည်း ရောက်ရှိလာသည်။ စားဝတ်နေရေး အတွက်လည်း ဒုက္ခရောက်လာပြီး စစ်တေးဒဏ်ကြောင့် ရွာသူရွာသားများလည်း နေရေးထိုင်ရေးပိုပြီးတော့ အခက်အခဲရောက်ရှိလာတော့သည်။

နောက်ပြီးတော့ ကျေးရွာအတွင်းမှာ စစ်သားများလည်း အဝင်အထွက်များလာသည်။ ကြာလာသောအခါ တိုက်ပွဲများလည်းဖြစ်လာသည်။ အခါအခါများတော့ ရွာအတွင်းမှာ တိုက်ပွဲအကြီးအကျယ် ဖြစ်ပွားခဲ့သည်။ စစ်တေးဒဏ်ကြောင့် ရွာသူရွာသားများ ရွာအတွင်းမှ အစောင်းထုတ်ခံရပါသည်။ အိမ်ခြေပေါင်းများစွာလည်း ဆုံးရှုံးခံရသည်။ ရွာအတွင်းမှာလည်း ဘယ်သူမှမရှိတော့ဘဲ ငြိမ်သက်စွာရှိခဲ့ပြီးတော့သည်။

နှစ်အနည်းငယ်ကြာလာသောအခါ အချို့သော မိသားစုက ကျွန်ုပ်တို့အနီးသို့ ရောက်ရှိလာကြောင်း ရွာသို့ဖြန့်ချိခဲ့ကြသည်။ သို့သော် စစ်သားများကလည်း ကျွန်ုပ်တို့အတွင်းမှ နောက်တစ်ဖန် ဖြန့်ချိပေးမောင်းထုတ်ခဲ့သည်။ ရွာသူရွာသားများကလည်း ဒုက္ခရောက်ကြရုံမက ဖြောင့်ရွှေ့နေထိုင်ခံရသည်။ အချို့သော ရွာသူရွာသားများကလည်း စစ်သားများ၏ ဖိတ်ခေါ်ခြင်းကြောင့်လည်း ခံရသည်။

ဤသောအခါ စစ်ဘေးဒဏ်ဒုက္ခရောက်လာသောကြောင့် အချို့သော  
ဤသူဤသားဟောင်းများလည်း ဖြန်လည်နေထိုင်ဖို့အတွက် ကြိုးစားလာခဲ့  
သောကြောင့် တတ်ပညာအကြိမ် များပေးဖို့အတွက် ဖြန်လည်တည်ထောင်ခဲ့  
သည်။ ဤသူဤသားများကလည်း အတတ်ပညာမရှိသောကြောင့် ဤ၏တိုး  
တက်မှုမှာ နှောင့်နှေးခဲ့ရသည်။ ဤ၏အတွင်း လမ်းပန်းဆက်သွယ်ရေးနှင့်  
ကပေးသူငယ်များ၏ ပညာရေးအတွက်လည်း အာဏာအခဲတွေ့ရသည်။

တွေ့ဆုံမေးမြန်းသူ  
ဒေါ်နန်းမြတ်သူ  
လူထုစည်းရုံးရေးမှူး  
လူထုမဟိုစီမံကိန်း  
လှိုင်းဘွဲ့မြို့နယ်

၅။ လူထုပူးပေါင်းပါဝင်သောလူမှုဆန်းစစ်ခြင်းနှင့်အကဲဖြတ်ခြင်း လုပ်ငန်းစဉ် (PSA/PRA)  
အကျဉ်းချုပ်ဇယား

လူထုပုဂ္ဂိုလ်များ၏  
လူမှုဆန်းစစ်ချက် (PRA) နှင့် သက်ဆိုင်သော အချက်အလက်များ

ကျေးရွာအုပ်စု - ကော့ပနာမီ  
ကျေးရွာအုပ်စု - ကျပ်တော်

စဉ်	အတွေးအခေါ် အကျက်စွဲ	အကြောင်းအရာများ	အတွေးအခေါ်အကျက်စွဲအား အမှတ်ပေးခြင်း		ပါဝင်သူ အရေအတွက်
			ကျား	မ	
၁။	၇.၆.၂၀၁၉	လူမှုအရင်းအမြစ် ဆန်းစစ်ချက်များ	၇	၉	၁၆
၂။	၇.၆.၂၀၁၉	ဒုက္ခရောက်ရှိသူအား အကူအညီပေးခြင်း	၇	၉	၁၆
၃။	၇.၆.၂၀၁၉	ကျေးရွာအုပ်စုအတွင်း အခြားအဖွဲ့အစည်း ဆန်းစစ်ခြင်း	၇	၉	၁၆
၄။	၇.၆.၂၀၁၉	လူမှုအရင်းအမြစ် ဆန်းစစ်ချက်များ	၇	၄	၁၁
၅။	၇.၆.၂၀၁၉	ပစ္စည်းအရင်းအမြစ် ဆန်းစစ်ချက်များ	၇	၄	၁၁
၆။	၇.၆.၂၀၁၉	အခြားအဖွဲ့အစည်း ဆန်းစစ်ချက်များ	၇	၄	၁၁



၆။ ကျေးရွာဖွံ့ဖြိုးရေးအစီအစဉ်တွင်အသုံးပြုခဲ့သော PRA Tool တစ်ခုချင်းစီအတွက် သုံးသပ်ချက်များ

၆.၁ ကျေးရွာလူမှုရေးနှင့်အရင်းအမြစ်ပြမြေပုံ (Social Map)



ကျေးရွာ၏ လူမှုရေးနှင့် အရင်းအမြစ်ပြုပြင်မှု  
ဆွေးနွေးခြင်းနှင့် ဆန်းစစ်ခြင်း

ကျေးရွာ - နောင်ပနာမီ

ကျေးရွာအုပ်စု - လျှပ်မဂျီ

ရက်စွဲ၊ ၇.၆.၂၀၁၉

- နောင်ပနာမီကျေးရွာတွင် လယ်လုပ်ငန်းဖြင့် အဓိက အသက်မွေးဝမ်းကြောသည်။
- ကျေးရွာတွင် စပါးတစ်မျိုးတည်းသာ ထွက်ရှိသည်။
- လွန်ခဲ့သော (၅) နှစ်မှ စပါးတွက်နှုန်းများ ယခုထက် ပိုမိုနည်းပါးသည်။ လယ်လုပ်သူများ နည်းပါးလာသောကြောင့် ဖြစ်သည်။
- ကျေးရွာတွင် လယ်ကယံ တစ်မျိုးခုသာ စုစည်းနေထိုင်ကြသည်။
- ကျေးရွာတွင် နာမည်ပြုပြင်ရန်လိုအပ်သော အခြေခံအဆောက်အအုံများ၊ လမ်း၊ ဆေးပေးခန်း၊ လူမှု နားနေဆောင် နှင့် ရေတွင်းတို့ ဖြစ်ကြ

၆

# ၆.၂ ရာသီခွင်ပြပြက္ခဒိန်(Seasonal Calendar)

ကာလခွဲခြားခြင်း

ကျေးရွာအုပ်စု - ကျေးကျွဲ  
ကျေးရွာ - ကျေးကျွဲ

ပြန်လည် - နိုဝင်ဘာ  
ရက်စွဲ - ၇.၆.၂၀၁၉

အခြေအနေအထား	ဇူလိုင်	ဇူလိုင်	ဇူလိုင်	ဇူလိုင်	ဇူလိုင်	ဇူလိုင်	ဇူလိုင်	ဇူလိုင်	ဇူလိုင်	ဇူလိုင်	ဇူလိုင်	ဇူလိုင်
ရာသီဥတု												
ပင်ပန်းမှု	-	-										
ပွဲစား			ပင်ပန်းမှု	-	-	ပင်ပန်းမှု	-	ပင်ပန်းမှု	-	-	-	-
ကျွမ်းကျင်မှု	-	အုပ်စု	အုပ်စု	-	-	-	-	-	-	-	-	-
အားလပ်ချိန်	=====	=====	=====	=====	=====	=====	=====	=====	=====	=====	=====	=====

ပင်ပန်းမှု: ၇ ( ၇ ) + ၆ ( ၄ )

ရာသီခွင်မြေပြေကွဒိန်

ဆွေးနွေးခြင်းနှင့် ဆန်းစစ်ခြင်း

ကျေးရွာ - မောင်မာမိ

ကျေးရွာအုပ်စု - ကျိုပလုံ

ရက်စွဲ | ၇.၆.၂၀၁၉ |

- ယခုဇေးဆွဲထားသော ရာသီခွင်မြေပြေကွဒိန်တွင် ရာသီဥတု၊ လယ်ယာ ဂျယ်ငန်း၊ ပြိုစက်၊ ဝင်ငွေ နှင့် ထွက်ငွေ စသော အချက်များ ဖြစ်သည်။
- ကျေးရွာတွင် အသက်မွေးဝမ်းကြောင်းအတွက် လယ်ယာဂျယ် ငန်း အဓိက ဂျယ်ကိုင်သည်။
- ကျေးရွာတွင် တန်ခူး၊ ကဆုန်၊ နယုန်၊ စက်သလင်း၊ တန်ဆောင်မုန်း၊ စာပေါင်းလမှ လွဲ၍ ကျန်သော လများတွင် ဖြိုစက်များမရှိပါ။
- ကျေးရွာတွင် ဝင်ငွေ၊ ထွက်ငွေ မျှတမှုမရှိပါ။



၆.၃ ဥစ္စာနေကြွယ်ဝမှုပြယော: (Wealth Ranking)

၇က်စွဲ၊ ၇.၆.၂၀၁၉ ဥစ္စာနေကြွယ်ဝမှုပြယော: ပါဝင်သူဦးရေ-၇  
ရှေးဇာတိ (၄၉) မ-၉

အဆင့်	သတ်မှတ်ချက်	အိမ်ထောင်စုအရေအတွက်	ရာခိုင်နှုန်း
ကလေးပြန်လှည့်စားကိမ်စာခြေမှု	လယ်(၄,၅ဧကအထက်)၊ ဆိုင်ကယ်၊ ကား၊ ဖုန်း၊ ဆိုလာဆေး၊ နွား၊ ဆေးကုန်ပစ္စည်း၊ ဆိတ် ၂၀လက်မထက်၊	၆	၁၂%
ကလေးပြန်လှည့်စားကိမ်စာခြေမှု	လယ်(၄၀ဧကထက်)၊ နွား၊ ဆေးကုန်ပစ္စည်း၊ ဆိုင်ကယ်၊ ဖုန်း၊ ဆိုလာဆေး၊ ဆိတ် ၅လက်မထက်၊	၃၀	၆၀%
လှည့်လည်စားကိမ်စာခြေမှု	လယ်(၃၀ဧကထက်)၊ ဆိုင်ကယ်၊ ဖုန်း၊ နွား၊ လှည့်စား၊	၃၃	၂၇%

ဥစ္စာဓန အြယ်ဝမှု  
ဆွေးနွေးခြင်း နှင့် ဆန်းစစ်ခြင်း

ကျေးရွာအုပ်စု - ကျုံပတို  
ကျေးရွာ - ကျောက်မီး

အြယ်ဝမှု - ဗျင်းတွဲ  
ရက်စွဲ - ၇.၆.၂၀၁၅

- ကျောက်မီးကျေးရွာတွင် အိမ်ထောင်စု ( ၄၉ ) စု ရှိပါသည်။
- ဥစ္စာဓန ပိုင်ဆိုင်မှု အဆင့်ကို အဆင့် (၁) အလွန်ပြေလည်သောအုပ်စု၊ အဆင့် (၂) အလယ်အလတ် အုပ်စု နှင့် အဆင့် (၃) မပြေလည်သောအုပ်စု ဟု အဆင့် (၃) ဆင့် ခွဲခြား သတ်မှတ်ထားပါသည်။
- ပြီး၍ အလယ်အလတ် အဆင့် (၂) အများဆုံးဖြစ်ပြီး အိမ်ထောင်စု (၃၀) ရှိပါသည်။ မပြေလည်သော အုပ်စု ( ၁၃ ) စု ရှိပါသည်။
- ကိုယ်ပိုင် စီးပွားရေး မရှိခြင်း ၊ ရေ၊ စားသောက် လျှပ်စစ်ဓာတ်အား မရှိခြင်း ၊ အဖွဲ့အဖွဲ့ မရှိခြင်း ဖြစ်ကြောင်း ဖြစ်သည်။
- မပြေလည်သော အုပ်စုများသည် စီမံကိန်းတွင် ပါဝင်လာအောင် သူတို့၏ အားလပ်ချိန်ကို ပြေးချယ်ပြီး အစည်းအဝေးများကို ပြုလုပ်မည်။
- ဝင်ငွေရရှိနိုင်မည့် ကျေးရွာ ဖွံ့ဖြိုးရေး လုပ်ငန်းများ လုပ်ဆောင်ပါက ပိုမိုများစွာ ဝင်ငွေရရှိပြီး တိုးတက်လာမည်။

၆.၄ ကျားမပင့်ကူအိမ်သုံးသပ်ခြင်း (Cob Web)

ပင်ကူအိမ် သုံးသပ်ခြင်း

ကျေးရွာအုပ်စု - ကျပ်တော်

မြို့နယ် - လှိုင်ဘွဲ့

ကျေးရွာ - မောပာမာ

ရက်စွဲ - ၇.၆.၂၀၁၉

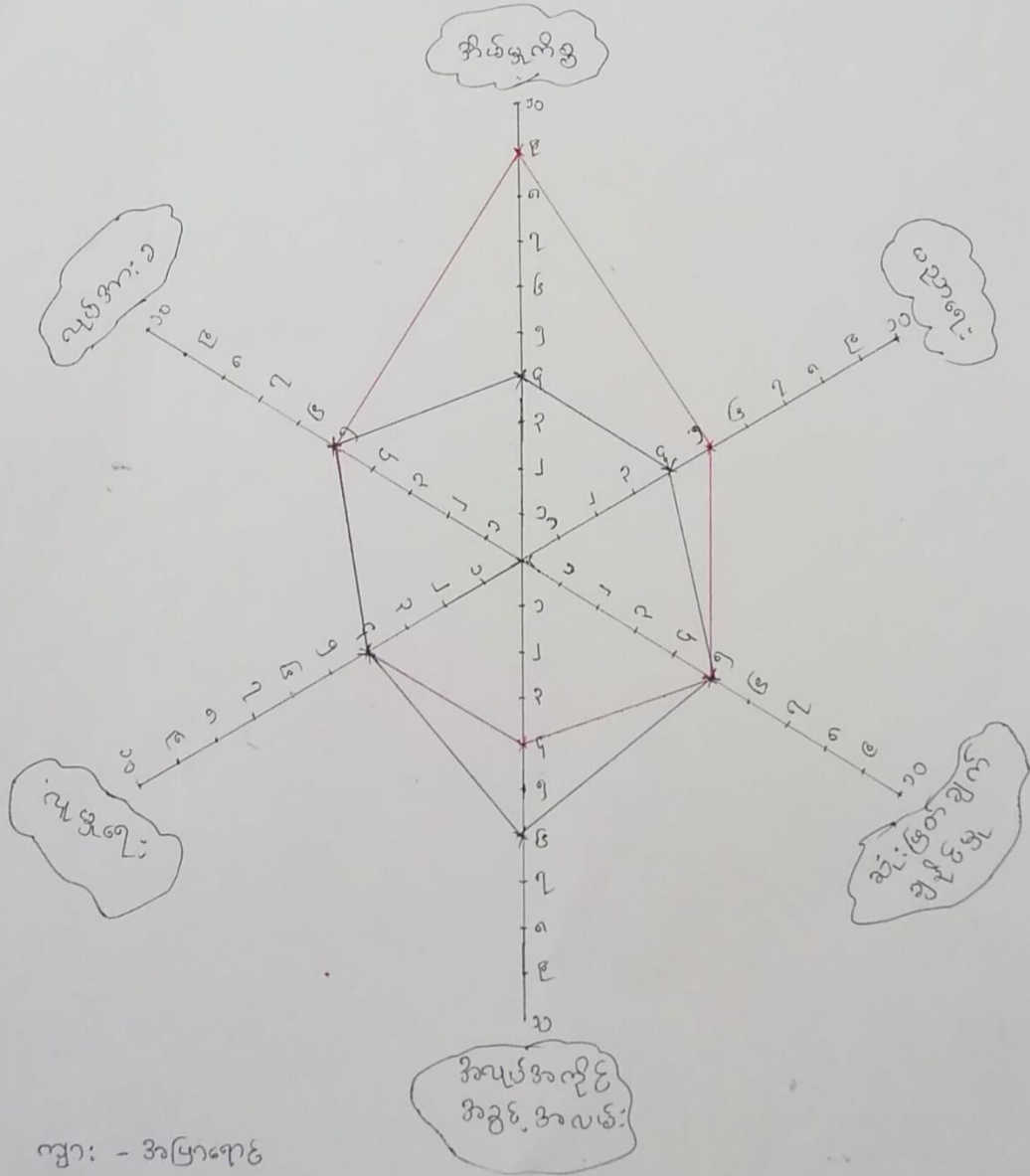

ကျား - အပြာရောင်

မ - အနီရောင်

ပါစင်ဆွေကြေးသူများ - ကျား ( ၇ ) + မ ( ၄ )

ပင်လူအိမ် ဆွေးနွေးခြင်းနှင့် ဆန်းစစ်ခြင်း

ကျေးရွာအုပ်စု - ကျပ်တော်

မြို့နယ် - ပျဉ်းတုံ

ကျေးရွာ - နေဝပနာမီ



ရက်စွဲ - ၇.၆.၂၀၁၇

- အမျိုးသားများသည် မိသားစုအတွက် ဝင်ငွေရှာရသောကြောင့် နိမ့်မှု လိစွဲတွင် အားနည်းသည်။
- အမျိုးသားများသည် နိမ့်အတွက် ဝင်ငွေရှာရသောကြောင့် ယဉ်ကျေး အားနည်းခြင်း ဖြစ်သည်။
- ဆုံးဖြတ်ချက်ချမှုတွင် အမျိုးသားနှင့် အမျိုးသမီး တန်းတူရှိပါသည်။
- အမျိုးသမီးများသည် အလုပ်ကြမ်းမလုပ်နိုင်၍ အလုပ်အကိုင်အခွင့် အလမ်း နည်းပါးခြင်း ဖြစ်သည်။
- လူမှုရေးလုပ်ငန်းတွင် တန်းတူလုပ်ကိုင်ကြသည်။
- အမျိုးသားနှင့် အမျိုးသမီး များသည် လုပ်အားခ တန်းတူ ချိတ်ကြပါ သည်။



၆.၅ အရင်းအမြစ်အသုံးချမှုပုံစံပြဇယား (Asset Mapping)

အရင်းအမြစ်အသုံးချမှုပုံစံပြဇယား

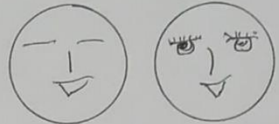
<p>ကျေးရွာအုပ်စု - လျှပ်ဓာတ်</p> <p>ကျေးရွာ - နေပူအိမ်</p>	<p>မြို့နယ် - လျှပ်စီးစွမ်းအင်</p> <p>ရက်စွဲ - ၇.၆.၂၀၁၉</p>	
		
<div style="border: 1px solid black; padding: 2px; margin-bottom: 5px; display: inline-block;">လယ်ထွက်စက်</div> <div style="border: 1px solid black; padding: 2px; margin-bottom: 5px; display: inline-block;">ကား</div> <div style="border: 1px solid black; padding: 2px; margin-bottom: 5px; display: inline-block;">ဆိုင်ကတ်</div>		<div style="border: 1px solid black; padding: 2px; margin-bottom: 5px; display: inline-block;">လယ်</div> <div style="border: 1px solid black; padding: 2px; margin-bottom: 5px; display: inline-block;">လယ်ကန်ကြောင်း</div> <div style="border: 1px solid black; padding: 2px; margin-bottom: 5px; display: inline-block;">လမ်း</div> <div style="border: 1px solid black; padding: 2px; margin-bottom: 5px; display: inline-block;">ကျေးရွာ</div>

ပါဝင်ဆွေးနွေးသူများ - ကျား ( ၇ ) + မ ( ၉ )

အရင်း အခြေခံ သုံး ရွဲ ဖွဲ့ ပြ ခ ယာ :

ကျေးဇူးအရမ်းစု - လျှပ်လို

ကျေးဇူး - နေပရာခါ



လယ်တွင်စက်

ကား

မြို့နယ် - လျှင်းစွဲ

နှစ်တွဲ - ၇.၆.၂၀၁၉



လယ်

လယ်ကတ်ကျောင်း

လမ်း

ဆိုင်ကတ်

စေ့တွင်း

ဒါဝင်ဆွေးနွေးသူများ - ကျား ( ၇ ) + မ ( ၉ )

အရှင်အမြစ်သုံးစွဲမှု နှင့် ထိန်းချုပ်မှုပြဿနာ  
ဆွေးနွေးခြင်း နှင့် ဆန်းစစ်ခြင်း

ကျေးရွာ - နောင်ပင်ဖိ

ကျေးရွာအုပ်စု - ကျပ်ပင်

ရက်စွဲ၊ ၇.၆.၂၀၁၉

- ကျေးရွာတွင် အမျိုးသမီး သီးသန့်၊ သုံးစွဲ၊ ထိန်းချုပ်မှုများ ဖြစ်ပါ။
- ကျေးရွာတွင် အမျိုးသား သုံးစွဲမှု၊ ထိန်းချုပ်မှုမှာ လက်ထွန်းစက်၊ ကား နှင့် ဆိပ်ကပ်တို့ ဖြစ်သည်။
- အမျိုးသား နှင့် အမျိုးသမီး နှစ်ဦးစလုံး သုံးစွဲမှု၊ ထိန်းချုပ်မှု မှာ လမ်း၊ လယ်၊ လက်ကပ် ကျောင်း၊ ရေတွင်းတို့ ဖြစ်သည်။

၆.၆ အဖွဲ့အစည်းချိတ်ဆက်မှုပြဇယား (Venn Diagr

အဖွဲ့အစည်းချိတ်ဆက်မှုပြဇယား

မြို့နယ် - လှိုင်ဘွဲ့  
 ၇၈၅ - ၇.၆.၂၀၁၉

ကျေးရွာအုပ်စု - ကျုံပေကို  
 ကျေးရွာ - နေပရာမိ

သို့	ကျေးရွာတွင်းဖွဲ့ထားသော အဖွဲ့အစည်း	ခဉ်	ကျေးရွာပြင်ပတွင်ဖွဲ့ထားသော အဖွဲ့အစည်း
၁။	၇၀ မိကျပ်အဖွဲ့	၁။	မီးသတ်တပ်ဖွဲ့
၂။	ဒုတိယအဖွဲ့အစည်း	၂။	၇၀ မိကျပ်အဖွဲ့
၃။	ကျောင်းကော်မတီ	၃။	လူထုစာတတ်ပြုစီမံကိန်း
၄။	လူငယ်အဖွဲ့		

ပါဝင်ဆွေးနွေးချဉ်းစာ  
 ကျား - (၇)  
 မ - (၄)

am)



အဖွဲ့အစည်း ချိတ်ဆက်မှု ပြဿနာ

ဖိုလ်ပတ် - လျှပ်စီးဝဋ်  
၇က်စွဲ - ၇.၆.၂၀၁၉

ကျေးဇူးအုပ်စု - ကျပ်ပဏ္ဍိ  
ကျေးဇူး - မှောင်မာဇီ



ပါဝင်ဆွေးနွေးသူဦးရေ

ကျား - (၇)

မ - (၄)

မင်းပုံစံ ဆွေးနွေးခြင်း နှင့် ဆန်းစစ်ခြင်း

ကျေးရွာ - နောင်ပုဂံ

ကျေးရွာအုပ်စု - ကျပ်တော်

၇.၆.၂၀၁၉

- ကျေးရွာအတွင်း၌ ဖွဲ့စည်းထားသော အဖွဲ့အစည်း ( ၃ ) ခုရှိပြီး ၊ ကျေးရွာပြင်ပ၌ အဖွဲ့အစည်း ( ၃ ) ခုရှိသည်။
- ကျေးရွာအတွင်း၌ ဖွဲ့စည်းထားသော အဖွဲ့အစည်းများမှာ ရပ်မိရပ်မ အုပ်ချုပ်ရေး ဖွဲ့စည်းရေးကော်မတီ တို့ ဖြစ်သည်။
- ကျေးရွာပြင်ပ၌ အဖွဲ့အစည်းများမှာ - မီးသတ်အဖွဲ့ ၊ စိုက်ခင်းအဖွဲ့ ၊ လူငယ်အဖွဲ့တို့ ဖြစ်သည်။
- ကျေးရွာတွင် ရပ်မိရပ်မသည် အကျေးရွာ အဖွဲ့အစည်းများ နှင့် ဖွဲ့စည်းရေးတွင် အဓိက ဦးဆောင်သည်။
- ရပ်မိရပ်မ နှင့် အုပ်ချုပ်ရေး ဖွဲ့စည်းရေးသည် စာရေး ၊ နာရေး နှင့် စာသားရေး တွင် အဓိက ပါဝင်သည်။

၇။ ကော်မတီဝင်များရွေးချယ်ခြင်းနှင့် ကျေးရွာဖွံ့ဖြိုးမှုအစီအစဉ်ဆောင်ရွက်မှုမှတ်တမ်း

ကျေးရွာစီမံခန့်ခွဲမှုဌာန			
ကျေးရွာ - နေပနာမီ		၂၀၁၉ - ၇.၆.၂၀၁၇	
စဉ်	အမည်	ရာထူး / တာဝန်	ဖုန်းနံပါတ်
၁	ဦး ဒုဌ်မောင်	ကျေးရွာစီမံကိန်း ဥက္ကဋ္ဌ	၀၇၅ ၇၄၇၆၇၅၃၅
၂	ဒေါ်ဇွန်	ကျေးရွာစီမံကိန်း ဥက္ကဋ္ဌ	-
၃	ဦးဖေစောကံတယ်	ဝယ်ယူရေး	-
၄	ဒေါ်ဗွေ	ဝယ်ယူရေး	-
၅	ဦးဖိုးသိ	လည်ပတ်ထိန်းသိမ်းရေး	-
၆	ဒေါ်မာနိုးထွန်း	လည်ပတ် ထိန်းသိမ်းရေး	-
၇	ဦးကျော်ဆွေ	ကျေးရွာ စာရင်းလုပ်ငန်း	၀၇၇၄၅ ၇၄၇၇၃၅
၈	ဦးလှဆွေ	စောင့်ကြည့်ကြီးကြပ်ရေး	-
၉	ဒေါ်ချိုမူးပစ်	စောင့်ကြည့်ကြီးကြပ်ရေး	-
၁၀	ဦးအောင်	ဝေဖန်အကြံပြု ကိုယ်စားလှယ်	-
၁၁	ဒေါ်တီ	ဝေဖန်အကြံပြု ကိုယ်စားလှယ်	-
၁၂	ဦးပိုင်	ကျေးရွာစေတနာ့ ဝန်ထမ်း	-
၁၃	ဒေါ်ဖေလှ	ကျေးရွာစေတနာ့ ဝန်ထမ်း	-
၁၄			
၁၅			
၁၆			





ကျေးရွာဖွံ့ဖြိုးရေးအစီအစဉ်၊ လူထုပဟိုပြုစီမံကိန်း  
စာမျက်နှာ - ၂၂ -

၈။ ကျေးရွာအခြေခံအချက်အလက်များ-၈၁

ပုံစံ - ၈ - ၁ ကျေးရွာအခြေခံအချက်အလက်များ (Form PC 1)

လက်ရှိရွာ၏ကျေးရွာတစ်ရွာသို့ ပထမဆုံးပိတ်ဆက်ပေးသွားရောက်သော အခါ လူထုစည်းရုံးရေးမှူးသည် ကျေးရွာခေါင်းဆောင်များအား ကျေးရွာအချက်အလက်များကို ပေးအောင်ပေးရန် တောင်းဆိုရသည်။ ဤအချက်အလက်များကို စီမံကိန်းမိတ်ဆက်အစည်းဝေးပေါင်းသင်းအစည်းအဝေးတွင် လူထုစည်းရုံးရေးမှူးသည် ဤအချက်အလက်များအား စိစစ်ပြီး မှန်ကန်စေရန် ပြုလုပ်ရမည်။ ငြိမ်နက်တွင် လူထုစည်းရုံးရေးမှူးမှ သတင်းအချက်အလက်ထိသို့ Tablets မှ တစ်ဖန် ပြုစုရမည်။

ကျေးရွာခေါင်းဆောင် အမည် ဒေါ်အေးမောင်	ကျေးရွာခေါင်းဆောင်၏ ဖုန်းနံပါတ်	လူထုစည်းရုံးရေးမှူး၏အမည် ဒေါ်မြတ်သူ
ပြည်နယ်၊ တိုင်းဒေသကြီး တနင်္သာရီ	မြို့နယ် လွင်လွဲ	ကျေးရွာအုပ်စု ကျပ်တို
		ကျေးရွာ ကျပ်တို

က။ လူဦးရေ

လူဦးရေ	အိမ်ထောင်စုအရေအတွက်	ကိုးကွယ်သည့်ဘာသာ	အိမ်ထောင်စုအရေအတွက်
လူဦးရေ (၁) - မိသားစု	၂၀	ဘာသာ(၁) - မိသားစု	၂၀
လူဦးရေ (၂) -		ဘာသာ(၂) -	
လူဦးရေ (၃) -		ဘာသာ(၃) -	
လူဦးရေ (၄) -		ဘာသာ(၄) -	
အခြား			
	အရေအတွက်		
အခြားလူမျိုးများ	၇		
အခြားဦးစွာမိသားစုများ (မိမိနှင့် မိမိ အထက်)	၇		
အခြားအချက်	-		



	အမျိုးသား(အရေအတွက်)	အမျိုးသမီး(အရေအတွက်)	စုစုပေါင်းအရေအတွက်
လူဦးရေ	171	175	346
လူဦးရေ (၁)-----			
လူဦးရေ (၂)-----			
လူဦးရေ (၃)-----			
အခြား			
စိမ်းဆောင်ဦးရေ	36	4	40

(ခ)အဝင်ဖြစ်အထောက်အပံ့ အခံအခံဆောင်များ

စာသင်ကျောင်း	အမှတ် ဖြစ်ပါ	ကျန်းမာရေး	အမှတ် ဖြစ်ပါ	ဘာသာရေးအထောက် အပံ့များ	အမှတ် ဖြစ်ပါ
အထက်တန်းကျောင်း	<input type="checkbox"/>	ခမာရ်	<input type="checkbox"/>	ခမာရ်	<input type="checkbox"/>
အလယ်တန်းကျောင်း	<input type="checkbox"/>	ကျန်းမာရေးဌာန	<input type="checkbox"/>	ဘုန်းကြီးကျောင်း	<input type="checkbox"/>
မူလတန်းကျောင်း	<input type="checkbox"/>	ကျန်းမာရေးဌာန	<input type="checkbox"/>	ဟိန္ဒူဘုရားကျောင်း	<input type="checkbox"/>
ပုဂံကျောင်း	<input type="checkbox"/>	ဆေးပေးရုံ	<input type="checkbox"/>	ခရစ်ယာန်ကျောင်း	<input type="checkbox"/>
အခြား	<input type="checkbox"/>	အခြား	<input type="checkbox"/>	ခင်	<input type="checkbox"/>
				အခြား	ပါ
မှတ်ချက်		မှတ်ချက်		မှတ်ချက်	
				လက်ထပ်ကျောင်း	

(ဂ) ကျွမ်းကျင်သူများမှတ်တမ်း (ကျေးရွာတွင်နေထိုင်သော သို့မဟုတ် တခြားရွာမှလာရောက်သောကျွမ်းကျင်သူများ)

(ခ) စာသင်ကျောင်း			(င) ကျန်းမာရေး			(ဂ) လက်မှုပညာရှင်		
	ရွာတွင်နေထိုင်သူ	အခြားရွာမှလာသူ		ရွာတွင်နေထိုင်သူ	အခြားရွာမှလာသူ		ရွာတွင်နေထိုင်သူ	အခြားရွာမှလာသူ
မူလတန်းပြဆရာ/မ	<input type="checkbox"/>	<input type="checkbox"/>	ဆရာဝန်	<input type="checkbox"/>	<input type="checkbox"/>	လက်သမား	<input checked="" type="checkbox"/>	<input type="checkbox"/>
အထက်တန်းပြဆရာ/မ	<input type="checkbox"/>	<input type="checkbox"/>	လက်ထောက်ကျန်းမာရေးပျား	<input type="checkbox"/>	<input type="checkbox"/>	ပန်းရံ	<input checked="" type="checkbox"/>	<input type="checkbox"/>
ပညာရေးအဖွဲ့ဝင်/မ	<input type="checkbox"/>	<input type="checkbox"/>	အသိုက်သီးကျန်းမာရေးဆရာမ	<input checked="" type="checkbox"/>	<input type="checkbox"/>	လျှပ်စစ်ကျွမ်းကျင်ပညာရှင်	<input type="checkbox"/>	<input type="checkbox"/>
ပျဉ်းမာရေး/မ	<input type="checkbox"/>	<input type="checkbox"/>	သားမွေးဆရာမ	<input type="checkbox"/>	<input type="checkbox"/>	ခဲပြိုက်သူယ်သူ	<input type="checkbox"/>	<input type="checkbox"/>
အခြား	<input type="checkbox"/>	<input type="checkbox"/>	ပြည်သူ့ကျန်းမာရေးလုပ်သား	<input type="checkbox"/>	<input type="checkbox"/>	စက်ပြင်ဆရာ	<input type="checkbox"/>	<input type="checkbox"/>
မှတ်ချက်			မှတ်ချက်			မှတ်ချက်		

(ဃ) ကျေးရွာသို့ ရောက်ရှိနိုင်သည့်လမ်းအခြေအနေ / ကျေးရွာတစ်ရွာသည် ၎င်း၏ကျေးရွာအုပ်စုနှင့် ဆက်သွယ်ထားသောလမ်းအခြေအနေ (အောက်ပါတို့ကို ဝိုင်းပါ)

- ကျောက်ကြမ်းလမ်း      ကတ္တရာလမ်း      ကွန်ကရစ်လမ်း      မော်တော်ဆိုင်ကယ်လမ်း
- ကျောက်ခင်းလမ်း      မြေသားလမ်း      လှသွားလမ်း      အခြား \_\_\_\_\_

(င) ကျေးရွာဖွံ့ဖြိုးမှုစီမံချက်

- (ခ) လူထုထုတ်ပြန်စီမံကိန်းမစတင်မီ ဤကျေးရွာတွင် ကျေးရွာဖွံ့ဖြိုးမှုစီမံချက်ရှိခဲ့ပါသလား? ပိုင်ပါ
- (၁) ရှိပါလျှင် ဤစီမံချက်ကို မည်သည့် ခုနှစ်တွင်ပြင်ဆင်ခဲ့ပါသနည်း? ရှိပါသည်/မရှိပါ/မသိပါ
- (၂) ဤစီမံချက်ကို မြို့နယ်မှအတည်ပြုခဲ့ပါသလား? နှစ်-----/မသိပါ
- (၃) ဤစီမံချက်ကို မြို့နယ်မှအတည်ပြုခဲ့ပါသလား? ပြုခဲ့ပါသည်/မပြုခဲ့ပါ/မသိပါ

(၉) ရှေးအကျွမ်းကျင်ရေးများ

(၁) ဤကျေးရွာ၏ ဗဟိုမှိုင်းကျေးရွာအုပ်စု၏ ဗဟိုအထိမ်းအမှတ်မိုင်မည်မျှ ကွာဝေးသနည်း? မိုင်-----/မသိပါ

(၂) ဤကျေးရွာမှ မိုင်းကျေးရွာအုပ်စု၏ ဗဟိုအထိမ်းအမှတ်လွှာတွင် ကြာမြင့်သည့် အချိန်။

ခြောက်သွေ့ရာသီတွင် ကြာချိန် ----- ၁၅ မိနစ် ----- တော်လာဂျီ/မော်တော်ဆိုင်ကယ်/ခြေလျင်/လား/မော်တော်ဘုတ်/

အခြား -----

မိုးရာသီတွင် ကြာချိန် ----- ၁၅ မိနစ် ----- တော်လာဂျီ/မော်တော်ဆိုင်ကယ်/ခြေလျင်/လား/မော်တော်ဘုတ်/

အခြား -----

(ဆ) ပတ်ဝန်းကျင်ဆိုင်ရာ သဘာဝဘေးအန္တရာယ်

ဤကျေးရွာတွင် ရေကြီးခြင်းကဲ့သို့ သဘာဝဘေးအန္တရာယ် ကျရောက်ဖူးခြင်း ရှိပါသလား။

မရှိပါ  ရှိပါသည် ရှိလျှင် ဖော်ပြပါ -----

(ဇ) ကျေးရွာတွင် ဖွဲ့စည်းထားသော အဖွဲ့အစည်းများ

လူထုဗဟိုပြု စီမံကိန်းမတိုင်မီ ဤကျေးရွာတွင် ကျေးရွာဖွံ့ဖြိုးရေးအတွက် အစိုးရ(သို့) ရွာသားများကိုယ်တိုင်(သို့) စီမံကိန်းတစ်ခုခုမှ ဖွဲ့စည်းထားသည့် အဖွဲ့အစည်းများ ရှိပါသလား။

(၁) -----

(၂) -----

(ဈ) အထွေထွေအုပ်ချုပ်ရေး ဦးစီးဌာန (GAD) မှ မှတ်တမ်းတင်ထားခြင်း

ဤကျေးရွာသည် အထွေထွေအုပ်ချုပ်ရေး ဦးစီးဌာန (GAD) မှ မှတ်တမ်းတင်ထားမှု ရှိပါသလား။

မရှိပါ  ရှိပါသည်

ကျေးရွာခေါင်းဆောင်

အမည် ဦးကျော်စော

လက်မှတ်  နေ့စွဲ 3.6.2020

လူထုဗဟိုပြုရေးမှူး

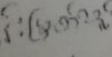
အမည် 

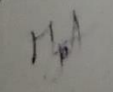
လက်မှတ်  နေ့စွဲ 3.6.2020



	အမျိုးသား(အရေအတွက်)	အမျိုးသမီး(အရေအတွက်)	စုစုပေါင်းအရေအတွက်
လူဦးရေ	171	175	346
လူဦးရေ (၁)-----			
လူဦးရေ (၂)-----			
လူဦးရေ (၃)-----			
အခြား			
စိမ်းဆောင်ဦးရေ	36	4	40

(ခ)အခြေခံအဆောက်အအုံ အခံအခံဆောင်များ

အဆောက်အအုံအမျိုးအစား	အမှတ် မြင်ပါ	ကျန်းမာရေး	အမှတ် မြင်ပါ	အဆောက်အအုံအမျိုးအစား	အမှတ် မြင်ပါ
အဆောက်အအုံအမျိုးအစား	<input type="checkbox"/>	ခေတ်	<input type="checkbox"/>	ခေတ်	<input type="checkbox"/>
အဆောက်အအုံအမျိုးအစား	<input type="checkbox"/>	ကျန်းမာရေး	<input type="checkbox"/>	ကျန်းမာရေး	<input type="checkbox"/>
အဆောက်အအုံအမျိုးအစား	<input type="checkbox"/>	ကျန်းမာရေး	<input type="checkbox"/>	ကျန်းမာရေး	<input type="checkbox"/>
အဆောက်အအုံအမျိုးအစား	<input type="checkbox"/>	အဆောက်အအုံ	<input type="checkbox"/>	အဆောက်အအုံ	<input type="checkbox"/>
အခြား	<input type="checkbox"/>	အခြား	<input type="checkbox"/>	အခြား	<input type="checkbox"/>
				အခြား	၂၁
မှတ်ချက်		မှတ်ချက်		မှတ်ချက်	
				အခြား	

၉။ စီမံကိန်းစက်ဝန်းအချိန်ဇယား- ၈၂

ပုံစံ - ၈၂ - စီမံကိန်းစက်ဝန်းအချိန်ဇယား (PC 2)

လမ်းညွှန်စက်ဝန်းသတ်မှတ်ချက်များနှင့် လက်ထောက်ပံ့ညွှန်ညွှန်ချက်များ စီမံကိန်းစက်ဝန်းစတင်ချိန်ကို ခန့်မှန်းချက်များနှင့် ကျေညာချက်များအရ ခန့်မှန်းချက်များ ခြုံငုံခြင်း နှင့် ရှင်းလင်း									
စတင်ချိန်: ၂၀၂၂/လက်ထောက်ပံ့ညွှန်ညွှန်ချက်များ အပေါ် - မေ/ဇူလိုင်									
၈၄.၅	စက်ဝန်းအသုံးပြုမှု <input type="checkbox"/> စက်ဝန်း(၁) <input type="checkbox"/> စက်ဝန်း(၂) <input checked="" type="checkbox"/> စက်ဝန်း(၃) <input type="checkbox"/> စက်ဝန်း(၄)								
ပြင်ဆင်/တိုင်း	၈၀၆	၆.၄.၂၀၂၂	၆.၄.၂၀၂၂	၆.၄.၂၀၂၂	၆.၄.၂၀၂၂	၆.၄.၂၀၂၂	၆.၄.၂၀၂၂	၆.၄.၂၀၂၂	၆.၄.၂၀၂၂

စီမံကိန်းစက်ဝန်းအမျိုးအမည်များ	၈၄.၅		အစဉ်အဆင့်တွင် တက်ရောက်သူ အရေအတွက်						
	စတင်ချိန်	ပြီးစီးချိန်	အမျိုးအမည်	အမျိုးအမည်	အိမ်ထောင်စု	လူမှုစီးပွားရေးနှင့် လူမှုစီးပွားရေး		အိမ်ထောင်စုအရေအတွက်	အိမ်ထောင်စု
၁။ ကျေးရွာစီမံကိန်း စီမံကိန်းအစဉ်အဆင့်									
၂။ ကျေးရွာစီမံကိန်း စီမံကိန်းအစဉ်အဆင့် အစဉ်အဆင့်	16-6-2020	16-6-2020	14	13	27	27	27	40	67-307
၃။ ကျေးရွာစီမံကိန်း လုပ်ငန်းစဉ်အစဉ်အဆင့်									
၄။ စီမံကိန်းစက်ဝန်းအစဉ်အဆင့် အစဉ်အဆင့်			၈၄	၈၄	၈၄	၈၄			

၅။ စီမံကိန်းစက်ဝန်းအစဉ်အဆင့်									
၆။ စီမံကိန်းစက်ဝန်းအစဉ်အဆင့်									
၇။ စီမံကိန်းစက်ဝန်းအစဉ်အဆင့်									
၈။ စီမံကိန်းစက်ဝန်းအစဉ်အဆင့်									
၉။ စီမံကိန်းစက်ဝန်းအစဉ်အဆင့်									
၁၀။ စီမံကိန်းစက်ဝန်းအစဉ်အဆင့်									
၁၁။ စီမံကိန်းစက်ဝန်းအစဉ်အဆင့်									
၁၂။ စီမံကိန်းစက်ဝန်းအစဉ်အဆင့်									
၁၃။ စီမံကိန်းစက်ဝန်းအစဉ်အဆင့်									
၁၄။ စီမံကိန်းစက်ဝန်းအစဉ်အဆင့်									
၁၅။ စီမံကိန်းစက်ဝန်းအစဉ်အဆင့်									
၁၆။ စီမံကိန်းစက်ဝန်းအစဉ်အဆင့်									
၁၇။ စီမံကိန်းစက်ဝန်းအစဉ်အဆင့်									
၁၈။ စီမံကိန်းစက်ဝန်းအစဉ်အဆင့်									
၁၉။ စီမံကိန်းစက်ဝန်းအစဉ်အဆင့်									
၂၀။ စီမံကိန်းစက်ဝန်းအစဉ်အဆင့်									



၁၀။ ကျေးရွာဖွံ့ဖြိုးရေးဦးစားပေးအစီအစဉ်-စဉ်

ကျေးရွာဖွံ့ဖြိုးရေးဦးစားပေးအစီအစဉ်-စဉ်(တတိယနှစ်စက်ဝန်း)

ပုံစံ - ၁-၃ ကျေးရွာဖွံ့ဖြိုးရေး ဦးစားပေးအစီအစဉ် (Form PC 3)

လယ်ဧကအရင်းနှီးမြှုပ်နှံမှု	အထွက်(၃)ကျေးရွာဖွံ့ဖြိုးရေးအစီအစဉ်အောက်တွင် အထူးပြုပြင်ဆောင်ရွက်ရမည့် အစီအစဉ်အရ	ကျေးရွာစီမံကိန်း
အထောက်အကူပြု ကော်မတီသည် လူထုစည်းရုံးရေးမှူးအကူအညီဖြင့် ဤပုံစံကိုပြည့်စုံအောင် ဖြည့်သွင်းရမည်။		
လူထုစည်းရုံးရေးမှူး/ဝန်ထမ်း အမည် . . . . . ဇော်ရီစီလီ		
နေ့စွဲ 16 6 2018 စက်ဝန်းအား အမှတ်ခြစ်ပါ (✓) <input type="checkbox"/> စက်ဝန်း(၁) <input type="checkbox"/> စက်ဝန်း(၂) <input type="checkbox"/> စက်ဝန်း(၃) <input type="checkbox"/> စက်ဝန်း(၄) <input type="checkbox"/>		
ပြည်နယ်/တိုင်း	မြို့နယ်	ကျေးရွာအုပ်စု
မိုးဒဲ	မိုးဒဲ	ကျေးရွာ စုဒါဟုန်

၁။ အခက်အခဲအတားအဆီးများအားဆွေးနွေးခြင်း -

အခက်အခဲအတားအဆီးများအားဆွေးနွေးပြီးတိုးတက်ရေးအတွက်အဓိကအခက်အခဲအတားအဆီးများသည် အောက်ဖော်ပြပါအတိုင်းဖြစ်ပါသည်။ (အမျိုးသား/သမီး အနည်းဆုံးအခက်အခဲ ၅ ခုစီပေးပါ)

အုပ်စု၊ ဆွေးနွေးမှုများမှ တင်ပြသောအခက်အခဲအတားအဆီးများ	
ကျေးရွာတွင် လမ်း မရှိ စားနပ်ရိက္ခာ ညှက်ညှာ လာရကောင်း	<input type="checkbox"/> ကျား <input type="checkbox"/> မ
ကျေးရွာတွင် ကျောင်း မရှိ စားနပ်ရိက္ခာ ညှက်ညှာ လာရကောင်း	<input type="checkbox"/> ကျား <input type="checkbox"/> မ
ကျေးရွာအုပ်စု မစောင့် မရှိ စားနပ်ရိက္ခာ ညှက်ညှာ လာရကောင်း	<input type="checkbox"/> ကျား <input type="checkbox"/> မ
မိုးဒဲတွင် လမ်း ပြန်လည်ဖွဲ့စည်းခြင်း	<input type="checkbox"/> ကျား <input type="checkbox"/> မ
	<input type="checkbox"/> ကျား <input type="checkbox"/> မ
	<input type="checkbox"/> ကျား <input type="checkbox"/> မ

၂။ မျှော်မှန်းခြင်း- နောင်လအတွက် ( ၅ ) နှစ် အတွင်း ကျေးရွာဖွံ့ဖြိုးရေး မျှော်မှန်းလျာထားချက်များအား တင်ပြပါ။

အုပ်စု၊ ဆွေးနွေးမှုများမှ တင်ပြသောအခက်အခဲအတားအဆီးများ	
ကျေးရွာတွင် လမ်း မရှိ စားနပ်ရိက္ခာ ညှက်ညှာ လာရကောင်း	<input type="checkbox"/> ကျား <input type="checkbox"/> မ
ကျေးရွာတွင် ကျောင်း မရှိ စားနပ်ရိက္ခာ ညှက်ညှာ လာရကောင်း	<input type="checkbox"/> ကျား <input type="checkbox"/> မ
ကျေးရွာအုပ်စု မစောင့် မရှိ စားနပ်ရိက္ခာ ညှက်ညှာ လာရကောင်း	<input type="checkbox"/> ကျား <input type="checkbox"/> မ
လမ်း မရှိ စားနပ်ရိက္ခာ ညှက်ညှာ လာရကောင်း	<input type="checkbox"/> ကျား <input type="checkbox"/> မ
	<input type="checkbox"/> ကျား <input type="checkbox"/> မ
	<input type="checkbox"/> ကျား <input type="checkbox"/> မ

၈။ လူထုစီမံကိန်း၏ လာမည့် (၄) နှစ်အတွက် အကျုံးဝင်သော ဦးစားပေး ဖွံ့ဖြိုးတိုးတက်မှု လုပ်ငန်း အစီအစဉ်များအားဖော်ပြပါ။

ဦးစားပေး အဆင့် သတ်မှတ်ချက်	ကျေးရွာအတွက် ဦးစားပေး ဖွံ့ဖြိုးတိုးတက်မှု လုပ်ငန်းစဉ်များ	အဆိုပြုသူ (အမျိုးသားများ/ အမျိုးသမီးများ/ အမျိုးသား + အမျိုးသမီး)	အခန်းကဏ္ဍ	ခန့်မှန်း ကုန်ကျစရိတ်	အကျိုးခံစားခွင့်ရှိသူ ခန့်မှန်းခြေ အရေအတွက်		
					ကျား	မ	ပေါင်း
၁	ဗွာတွင်း ကွက် ကျွန်းစု	ကျား	ပေးပို့ရေး	15000000	149	163	312
၂	ကျေးရွာအတွက်	ကျား	ကျေးရွာအတွက်	32000000	149	163	312
၃	ကျေးရွာအတွက်	ကျား	ပညာရေး	38000000	149	163	312
၄	ဗွာတွင်း ဆိုလာပေးစနစ်	ကျား	စီးပွားရေး	20000000	149	163	312
၅							
၆							

၉။ လူထုစီမံကိန်း၏ လာမည့် (၄) နှစ်အတွက် အကျုံးမဝင်သော ဦးစားပေး ဖွံ့ဖြိုးတိုးတက်မှု လုပ်ငန်း အစီအစဉ်များအားဖော်ပြပါ။

အဆင့်	ကျေးရွာအတွက် ဦးစားပေး ဖွံ့ဖြိုးတိုးတက်မှု လုပ်ငန်းစဉ်များ	အဆိုပြုသူ (အမျိုးသားများ/ အမျိုးသမီးများ/ အမျိုးသား + အမျိုးသမီး)	အခန်းကဏ္ဍ
၁			
၂			
၃			
၄			
၅			

မူရင်းစာရွက်၊ ကျေးရွာစီမံကိန်းအထောက်အကူပြုကော်မတီမှအတည်ပြုသည်။

လာမည့် ဦးစားပေးစာရွက် - လက်မှတ် - နေ့စွဲ - 16.6.2020



# ကျေးရွာဖွံ့ဖြိုးရေးဦးစားပေးအစီအစဉ်-စဉ်(ဒုတိယနှစ်စက်ဝန်း)

ပုံစံ - စဉ် ကျေးရွာဖွံ့ဖြိုးရေး ဦးစားပေးအစီအစဉ် (Form PC 3)

လယ်ဥယျာဉ်မှတ်တမ်း အဆင့်(၃)ကျေးရွာဖွံ့ဖြိုးရေးမှန်းချက်အစည်းအဝေးဦးဆုံးသောအခါ ကျေးရွာစီမံကိန်း အထောက်အကူပြု ကော်မတီသည် လူထုစည်းရုံးရေးမှူးအကူအညီဖြင့် ဤပုံစံကိုပြည့်စုံအောင် ဖြည့်သွင်းရမည်။	
လူထုစည်းရုံးရေးမှူး/ဝန်ထမ်း အမည် <u>နန်းမြတ်သူ</u>	
နေ့စွဲ <u>၇.၆.၂၀၁၉</u>	စက်ဝန်းအား အမှတ်ခြစ်ပါ (V) <input type="checkbox"/> စက်ဝန်း(၁) <input checked="" type="checkbox"/> စက်ဝန်း(၂) <input type="checkbox"/> စက်ဝန်း(၃) <input type="checkbox"/> စက်ဝန်း(၄)
ပြည်နယ်/တိုင်း <u>ကရင်</u>	မြို့နယ် <u>ပျဉ်းဝှဲ</u> ကျေးရွာအုပ်စု <u>ကျပ်တို</u> ကျေးရွာ <u>ကျော့နာမိ</u>

က။ အခက်အခဲအတားအဆီးများအားဆွေးနွေးခြင်း - ယခုလက်ရှိအခြေအနေတွင်ကျေးရွာဖွံ့ဖြိုးတိုးတက်ရေးအတွက် အဓိကအခက်အခဲအတားအဆီးများသည် မည်သည်များဖြစ်ပါသနည်း။ (အမျိုးသား/သမီး အနည်းဆုံးအခက်အခဲ ၅ ခုစီဖော်ပြပါ)

အုပ်စုဖွဲ့ဆွေးနွေးမှုများမှ တင်ပြသောအခက်အခဲအတားအဆီးများ	
မိုးရွာခိုတွင် ရွာတွင်းလမ်း မကောင်းသောကြောင့် သွားလာရခက်ခဲခြင်း	<input type="checkbox"/> ကျား <input checked="" type="checkbox"/> မကျား + မ
ကျေးရွာအနီးမဆောင် မရှိသောကြောင့် အစားအသောက် ဖြစ်ပေါ်လာခြင်း	<input type="checkbox"/> ကျား <input checked="" type="checkbox"/> မကျား + မ
ကျေးရွာတွင် ကျောင်းမရှိသောကြောင့် ကလေးများ စာသင်ကြားရန် အခက်အခဲရှိခြင်း	<input type="checkbox"/> ကျား <input checked="" type="checkbox"/> မကျား + မ
ကျေးရွာတွင် လမ်းမီးမရှိသောကြောင့် ညဘက် သွားလာရ ခက်ခဲခြင်း	<input checked="" type="checkbox"/> ကျား <input type="checkbox"/> မကျား + မ
	<input type="checkbox"/> ကျား <input type="checkbox"/> မကျား + မ

ခ။ မျှော်မှန်းခြင်း- နောင်လာမည့် (၅) နှစ် အတွင်း ကျေးရွာဖွံ့ဖြိုးရေး မျှော်မှန်းလျာထားချက်များအား တင်ပြပါ။

အုပ်စုဖွဲ့ဆွေးနွေးမှုများမှ တင်ပြသောအခက်အခဲအတားအဆီးများ	
လမ်းပန်းဆက်သွယ်ရေး ကောင်းမွန်လာစေရန်	<input type="checkbox"/> ကျား <input checked="" type="checkbox"/> မကျား + မ
ကျေးရွာအနီးမဆောင် ရှိလာပြီး အစားအသောက် ဖြစ်ပေါ်လာခြင်း	<input type="checkbox"/> ကျား <input checked="" type="checkbox"/> မကျား + မ
ကျေးရွာတွင် ကျောင်းရှိလျှင် ကလေးများ စာသင်ကြားရန် အခက်အခဲ ဖြစ်လာမည်။	<input type="checkbox"/> ကျား <input checked="" type="checkbox"/> မကျား + မ
ကျေးရွာတွင် လမ်းမီးရှိလျှင် ညဘက် သွားလာရ ခက်ခဲခြင်း ဖြစ်လာမည်။	<input checked="" type="checkbox"/> ကျား <input type="checkbox"/> မကျား + မ
	<input type="checkbox"/> ကျား <input type="checkbox"/> မကျား + မ

၈။ လူထုစီမံကိန်း၏ လာမည့် (၄)နှစ်အတွက် အကျုံးဝင်သော ဦးစားပေး ဖွံ့ဖြိုးတိုးတက်မှု လုပ်ငန်း အစီအစဉ်များအားဖော်ပြပါ။

ဦးစားပေး အဆင့် သတ်မှတ်ချက်	ကျေးရွာအတွက် ဦးစားပေး ဖွံ့ဖြိုးတိုးတက်မှု လုပ်ငန်းစဉ်များ	အဆိုပြုသူ (အမျိုးသားများ/ အမျိုးသမီးများ/အမျိုးသား+ အမျိုးသမီး)	အခန်းကဏ္ဍ	ခန့်မှန်း ကုန်ကျ ဝရိတ်	အကျိုးခံစားခွင့်ရှိသူ ခန့်မှန်းခြေအရေအတွက်		
					ကျား	မ	ပေါင်း
၁	အိတ်တွင်းကန် လှေလမ်း ဖွဲ့စည်းရေး အစီအစဉ်	ဒေါ်အေးအေး + ဒေါ်အေးအေး	လမ်းပန်း ဆက်သွယ်ရေး	150,000,000	149	163	312
၂	ကျေးရွာအတွင်း မြေသေတ္တာ အစီအစဉ်	ဒေါ်အေးအေး + ဒေါ်အေးအေး	ကျေးရွာအတွင်း အစီအစဉ်	300,000,000	149	163	312
၃	မုလတန်းကျောင်း အစီအစဉ်	ဒေါ်အေးအေး	ပညာရေး	300,000,000	149	163	312
၄	ရွာတွင်း ဆွဲလာ မီးရုံ	ဒေါ်အေးအေး	မီးလင်းရေး	200,000,000	149	163	312
၅							

၉။ လူထုစီမံကိန်း၏ လာမည့် (၄) နှစ်အတွက် အကျုံးမဝင်သော ဦးစားပေး ဖွံ့ဖြိုးတိုးတက်မှု လုပ်ငန်း အစီအစဉ်များအားဖော်ပြပါ။

အဆင့်	ကျေးရွာအတွက် ဦးစားပေး ဖွံ့ဖြိုးတိုးတက်မှု လုပ်ငန်းစဉ်များ	အဆိုပြုသူ (အမျိုးသားများ/ အမျိုးသမီးများ/အမျိုးသား+ အမျိုးသမီး)	အခန်းကဏ္ဍ
၁			
၂			
၃			
၄			
၅			

ခေါင်းဆောင်၊ ကျေးရွာစီမံကိန်းအထောက်အကူပြုကော်မတီမှအတည်ပြုသည်။

အမည် ဒေါ်အေးအေး လက်မှတ် [Signature] ခန့်မှန်း ၇.၆.၂၀၁၇





ခ။ မျက်မှန်းခြင်း - နောင်လာမည့် (၅) နှစ် အတွင်း ကျေးရွာဖွံ့ဖြိုးရေး မျက်မှန်းလျာထားချက်များအား တင်ပြပါ။

အမျိုးသားအဖွဲ့မှ တင်ပြသောမျက်မှန်းချက်များ	အမျိုးသမီးအဖွဲ့မှ တင်ပြသောမျက်မှန်းချက်များ
၁။ ကျောင်း ရှိလာလျှင် ကလေးများ စာအုပ် အား နိုင်ပြီး ယခုကတိတ် ဖြောက်သူများ လာမည်။	၁။ ရွာတွင်းလမ်းကောင်းလာလျှင် သွားလာရာတွင် အဆင်ပြေလာမည်။ လမ်းပန်းဆက်သွယ်ရေး ကောင်းမွန်လာမည်။
၂။ ရေလျှော်လျှော်လျှော် အခြားအသုံး ရေ မရဘဲ ရေကောင်းစွာ အချိန်အတိုင်း သက်သာမည်။	၂။ စာသင်ကျောင်းရှိလျှင် ကျောင်းသား/သူများ ပညာရေး ကောင်းလာမည်။
၃။ ဝန်းဝန်းဆွတ်ဆွတ် ရွာသားများ အား အား စွမ်းအားပေး ကျွမ်းကျင်ခြင်း၊ ကလေး သူငယ်များ စေ့စပ်စွာ အသင်ပြမည်။	၃။ ရေတွင်း ရရှိလျှင် ရွာသားများ ရေလျှော်လျှော် အသုံးပြုနိုင်မည်။
၄။ လမ်းကောင်းလာလျှင် သွားလာရလွယ် ကူပြီး အခက်အခဲမရှိမည်။	၄။ လျှော်စစ်မီးရရှိလျှင် လူနေမှုအဆင့်အတန်း မြင့်မားလာမည်။ သွားလာရ အဆင်ပြေလာ မည်။
၅။ ရေလျှော်လျှော်လျှော် ခိုက်ပျိုးသီးနှံ များ အစားအသောက်များ ခိုက်ပျိုးခြင်း ပြီး အစွန့်ပစ်ပစ်လျှော့လျှော့မည်။	၅။ သယံဇာတလမ်းကောင်းလာလျှင် သွားလာ အဆင်ပြေလာမည်။
၆။ လျှော်စစ်မီး ရရှိလျှင် ရွာသားများ ညီလာချိန် သွားလာရလွယ်ကူပြီး လူနေမှု အဆင့်အတန်း မြင့်မားလာမည်။	

၈။ လူထုစီမံကိန်း၏ လာမည့် (၄) နှစ်အတွက် အကျုံးဝင်သော ဦးစားပေး ဖွံ့ဖြိုးတိုးတက်မှု လုပ်ငန်း အစီအစဉ်များအားဖော်ပြပါ။

အဆင့်	ကျေးရွာအတွက် ဦးစားပေး ဖွံ့ဖြိုးတိုးတက်မှု လုပ်ငန်းစဉ်များ	အဆိုပြုသူ (အမျိုးသားများ/ အမျိုးသမီးများ/အမျိုးသား+ အမျိုးသမီး)	ခန့်မှန်းကုန်ကျ စရိတ်	အကျိုးခံစားခွင့်ရှိသူ ခန့်မှန်းခြေ အရေအတွက်
၁	ရွာတွင်း ကွန်ကရစ်လမ်း ခင်းချက်	ဒုးမျိုးသာ + ဒုးမျိုးသမီး		၃၅၀
၂	ကျေးရွာ ခင်းမဆောင်	ဒုးမျိုးသာ + ဒုးမျိုးသမီး		၃၅၀
၃	ဒုးဖိစိတွင်း ချိတ်ချိတ်	ဒုးမျိုးသာ		၃၅၀
၄	မူလတန်းကျောင်း ဆောက်လုပ်ချက်	ဒုးမျိုးသာ + ဒုးမျိုးသမီး		၃၅၀
၅	လက်တွင်း တူးဖော်တွင်း	ဒုးမျိုးသမီး		၃၅၀
၆	ရွာတွင်း ဆိလ္လာမီး	ဒုးမျိုးသာ + ဒုးမျိုးသမီး		

ဃ၊ လူထုစီမံကိန်း၏ လာမည့် (၄) နှစ်အတွက် အကန့်အသတ်ခံရသော ဦးစားပေး ဖွံ့ဖြိုးတိုးတက်မှု လုပ်ငန်း အစီအစဉ်များအားဖော်ပြပါ။

အဆင့်	ကျေးရွာအတွက် ဦးစားပေး ဖွံ့ဖြိုးတိုးတက်မှု လုပ်ငန်းစဉ်များ	အဆိုပြုသူ (အမျိုးသားများ/အမျိုးသမီးများ/အမျိုးသား+အမျိုးသမီး)	အခန်းကဏ္ဍ
၀	ဧကလျှင် ဒီဇင်ဘာ ၂၀၁၆ ခုနှစ်အထိ အကျိုးရှိစေရန်	ဒေါ်အောင်ဆန်းစုကြည်	အခြား
၂			
၃			
၄			
၅			

ခေါင်းဆောင်၊ ကျေးရွာစီမံကိန်းအထောက်အကူပြုကော်မတီမှ အတည်ပြုသည်။

အမည် ----- လက်မှတ် ----- နေ့စွဲ- ၂၆-၆-၂၀၁၈

၁၁။ အစည်းအဝေးမှတ်တမ်းများ

အစည်းအဝေးမှတ်တမ်း

ကျေးရွာအမည် - နော့ပနာ ဇီ

အချိန်/နေ့ရက်- ၇.၆.၂၀၁၇ (၁၁) ရက်

ကျေးရွာအုပ်စုအမည်- လှိုင်ပင်လှိုင်

နေရာ - သီပေါ - ဒီပဲယင်း

အစည်းအဝေးပြုလုပ်ရခြင်းအကြောင်းအရာ ... ပါးစုံရွာအစည်းအဝေး

ဆွေးနွေးချက်နှင့် ဆုံးဖြတ်ချက်

ပဏာမဦးစွာ အစည်းအဝေးတက်ရောက်လာသူများကို (၇၀ - ၈၀) ကောက်ယူခဲ့ပါသည်။ ထို့နောက် လူထုဆွေးနွေးရေးအဖွဲ့က အစည်းအဝေး၏ ရည်ရွယ်ချက် နှင့် စီမံကိန်းမိတ်ဆက် (၁၅) ချက်ကို ပြန်လည် ဖြစ်ပေါ်ခဲ့ပါသည်။ ဆက်လက်ပြီး ဆွဲချုပ်ချုပ်ချယ်ရေးအဖွဲ့က အဖွဲ့အစည်း စကားပြောကြားပါသည်။ ထို့နောက် လူထုဆွေးနွေးရေးအဖွဲ့များကိုလည်း ပြန်လည်ဆွေးနွေးခဲ့ပါသည်။ ကျေးရွာ၏ အခက်အခဲ၊ ပြဿနာ၊ နှောင့်နှေးချက် နှင့် ဖွံ့ဖြိုးရေးလုပ်ငန်းဆိုင်ရာများကို ပြန်လည်ဆွေးနွေးခဲ့ပါသည်။ လက်စောက်နည်းပညာအဖွဲ့က စီမံကိန်း၏ အကျိုးစီးပွား၊ အကျိုးစီးပွားလုပ်ငန်းများကို ပြန်လည် ဖြစ်ပေါ်ခဲ့ပါသည်။ ဆက်လက်ပြီး ကော်မတီဖွဲ့စည်းရေး၊ တာဝန်များ၊ ဆောင်ရွက်၊ ရှောင်ရွက် မှားကို ပြန်လည်ဖြစ်ပေါ်ပြီး ကော်မတီဖွဲ့စည်းရေးကို ပြန်လည်



အထည်ပြုခံပါသည်။ တို့အရက် ကျေးရွာစီစောင့် ဥက္ကဋ္ဌ က  
ကျေးဇူးတင်စကား ပြောကြားပြီး အထည်အဝေး လို ဖိတ်သိမ်း  
လုပ်ပါသည်။

မှတ်တမ်းပြုစုသူ - အမည် - ဒ်ဒ်ဒ်ဒ်ဒ်ဒ်ဒ် လက်မှတ်- Myat နေ့ရက်- ၇.၆.၂၀၁၇  
အတည်ပြုသူ - အမည် - ဒ်ဒ်ဒ်ဒ်ဒ်ဒ် လက်မှတ်- [Signature] နေ့ရက်- ၇.၆.၂၀၁၇



၁၂။ ကဏ္ဍအလိုက်ဦးစားပေးဖွံ့ဖြိုးရေးလုပ်ငန်းများ

ကဏ္ဍအလိုက် ဦးစားပေးဖွံ့ဖြိုးရေးလုပ်ငန်းများ		ကဏ္ဍအလိုက် အုပ်စု - ဤပတ်ဝန်းကျင်						
စဉ်	အမျိုးအမည်	အမျိုးအမည်			အုပ်စု	စာရင်းအုပ်စုအမျိုးအမည် (အုပ်စု) ဝန်ဆောင်မှု	မှတ်တမ်း	
		အမျိုးအမည်	ပ	အမျိုးအမည်				
စာကြည့်တိုက်အဖွဲ့အစည်းများ လမ်းပတ်ရေးရာ (အလုပ်အကိုင်)	၁။	အိတ်တွင်းလမ်း (အိတ်ကုန်)			က+မ	၂၀၁၀	၀၀၀	လျှော့ချ
	၂။	ကျေးရွာအုပ်စု မဆောင်			က+မ	၂၀၁၉	၀၀၀	လျှော့ချ
	၃။	အိတ်တွင်း ၇၅၅၇	က			၂၀၁၀	၀၀၀	လျှော့ချ
	၄။	လက်တွင်း အိုးတူးတွင်း			က+မ	၂၀၁၁	၀၀၀	လျှော့ချ
	၅။	အိတ်တွင်း အိတ်အိတ်			က+မ	၂၀၁၁	၀၀၀	လျှော့ချ
ပျံ့နှံ့ရေးအဖွဲ့အစည်းများ လမ်းပတ်ရေးရာ အိတ်တွင်းအဖွဲ့အစည်း အိတ်တွင်းအဖွဲ့အစည်း	၁။	အိတ်တွင်းအဖွဲ့အစည်းအဖွဲ့အစည်း			က+မ	၂၀၁၁	၀၀၀	လျှော့ချ
အလုပ်အကိုင်အဖွဲ့အစည်း အဖွဲ့အစည်း	၁။	အလုပ်အကိုင်အဖွဲ့အစည်း အဖွဲ့အစည်း ၇၅၅၇	က			၂၀၁၁	၀၀၀	လျှော့ချ
အလုပ်အကိုင်အဖွဲ့အစည်း အဖွဲ့အစည်း အလုပ်အကိုင်အဖွဲ့အစည်း အဖွဲ့အစည်း								