

ပြည်ထောင်စုသမ္မတမြန်မာနိုင်ငံတော်အစိုးရ
စိုက်ပျိုးရေးမွေးမြူရေးနှင့်ဆည်မြောင်းဝန်ကြီးဌာန
ကျေးလက်ဒေသဖွံ့ဖြိုးတိုးတက်ရေးဦးစီးဌာန



လူထုဗဟိုပြုစီမံကိန်း၊ လှိုင်းဘွဲ့မြို့နယ်
ကျေးရွာဖွံ့ဖြိုးရေးအစီအစဉ်



ကျုံပကိုကျေးရွာအုပ်စု၊ ကော့ဆွန်ဘောင်ကျေးရွာ

၂၀၂၀ခုနှစ် (တတိယနှစ်စီမံကိန်းစက်ဝန်း)



မာတိကာ

၁။ လှိုင်းဘွဲ့မြို့နယ်အခြေပြမြေပုံ.....	၁
၂။ ကျေးရွာအုပ်စုမြေပုံ(တည်နေရာ)	၂
၃။ ကျေးရွာအုပ်စုတွင်ပါဝင်သောကျေးရွာများ.....	၃
၄။ ကျေးရွာအခြေခံအချက်အလက်များ(ကျေးရွာသမိုင်းကြောင်း)	၄
၅။ လူထုပူးပေါင်းပါဝင်သောလူမှုဆန်းစစ်ခြင်းနှင့်အကဲဖြတ်ခြင်းလုပ်ငန်းစဉ်(PSA/PRA) အကျဉ်းချုပ်ဇယား ...	၅
၆။ ကျေးရွာဖွံ့ဖြိုးရေးအစီအစဉ်တွင်အသုံးပြုခဲ့သော PRA Tool တစ်ခုချင်းစီအတွက် သုံးသပ်ချက်များ.....	၆
၆.၁ ကျေးရွာလူမှုရေးနှင့်အရင်းအမြစ်ပြမြေပုံ (Social Map)	၆
၆.၂ ရာသီခွင်ပြပြက္ခဒိန်(Seasonal Calendar)	၈
၆.၃ ဥစ္စာနေကြွယ်ဝမှုပြဇယား (Wealth Ranking).....	၉
၆.၄ ကျားမပင့်ကူအိမ်သုံးသပ်ခြင်း (Cob Web).....	၁၀
၆.၅ အရင်းအမြစ်အသုံးချမှုပုံစံပြဇယား (Asset Mapping)	၁၂
၆.၆ အဖွဲ့အစည်းချိတ်ဆက်မှုပြဇယား (Venn Diagram).....	၁၅
၇။ ကော်မတီဝင်များရွေးချယ်ခြင်းနှင့် ကျေးရွာဖွံ့ဖြိုးမှုအစီအစဉ်ဆောင်ရွက်မှုမှတ်တမ်း	၁၇
၈။ ကျေးရွာအခြေခံအချက်အလက်များ-စ၁	၁၉
၉။ စီမံကိန်းစက်ဝန်းအချိန်ဇယား- စ၂.....	၂၃
၁၀။ ကျေးရွာဖွံ့ဖြိုးရေးဦးစားပေးအစီအစဉ်-စ၃	၂၄
ကျေးရွာဖွံ့ဖြိုးရေးဦးစားပေးအစီအစဉ်-စ၃(တတိယနှစ်စက်ဝန်း).....	၂၄
ကျေးရွာဖွံ့ဖြိုးရေးဦးစားပေးအစီအစဉ်-စ၃(ဒုတိယနှစ်စက်ဝန်း)	၂၆
ကျေးရွာဖွံ့ဖြိုးရေးဦးစားပေးအစီအစဉ်-စ၃(ပထမနှစ်စက်ဝန်း)	၂၈
၁၁။ အစည်းအဝေးမှတ်တမ်းများ.....	၃၁
၁၂။ ကဏ္ဍအလိုက်ဦးစားပေးဖွံ့ဖြိုးရေးလုပ်ငန်းများ	၃၃

၁။ လှိုင်းဘွဲ့မြို့နယ်အခြေပြမြေပုံ

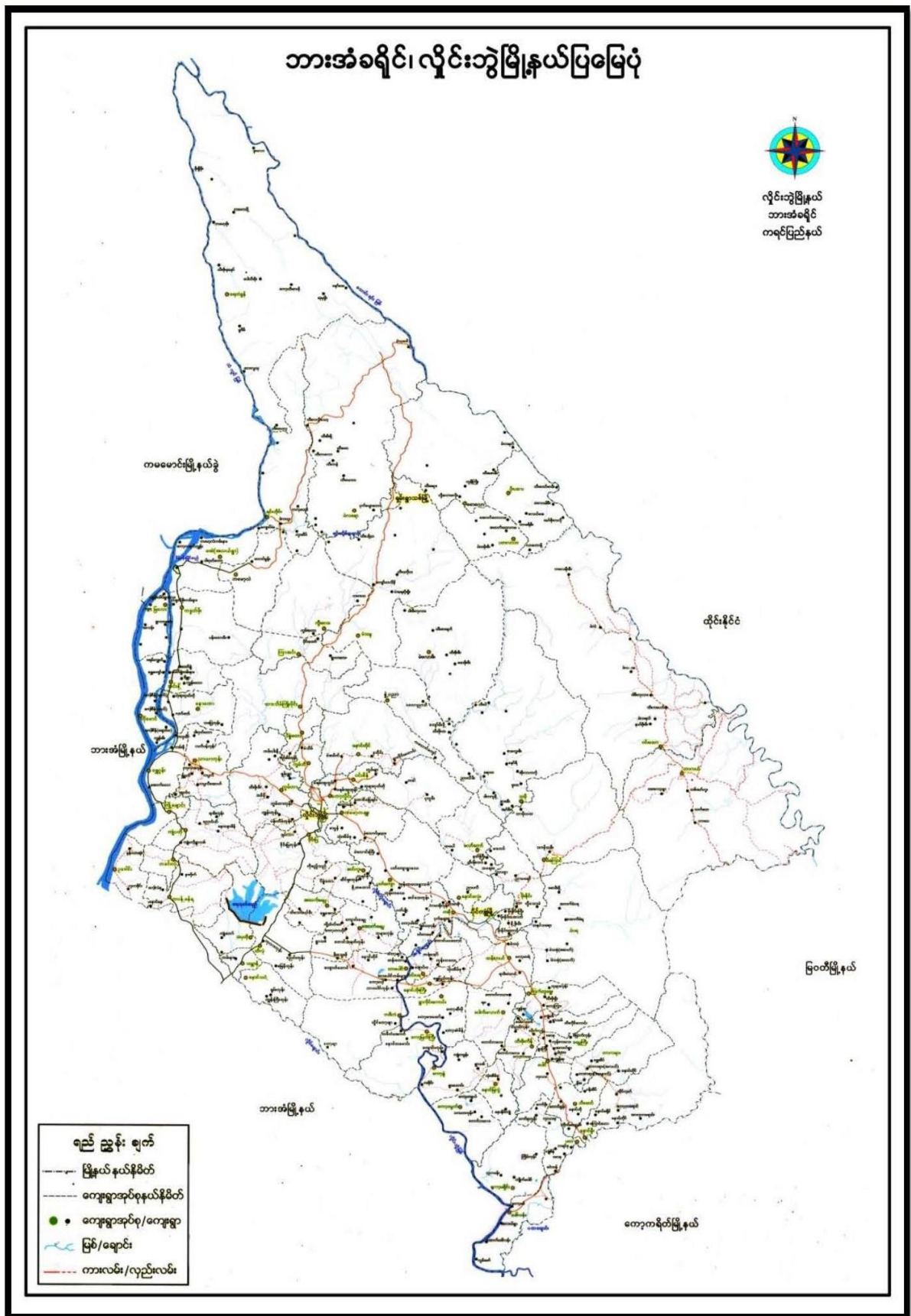

ကျေးရွာဖွံ့ဖြိုးရေးအစီအစဉ်၊ လူထုပဟိုပြုစီမံကိန်း

၂။ ကျေးရွာအုပ်စုမြေပုံ(တည်နေရာ)



၃။ ကျေးရွာအုပ်စုတွင်ပါဝင်သောကျေးရွာများ

- ၁။ ကျုံပကို
- ၂။ ကျုံပကိုရွာသစ်
- ၃။ အုန်းနှစ်ပင်
- ၄။ ကော့ဆွန်ဘောင်
- ၅။ ကော့ကလွန်
- ၆။ ညောင်ပင်
- ၇။ သပြေကုန်း
- ၈။ နော်ပနာမီ
- ၉။ ရွှေတီကုန်း

၄။ ကျေးရွာအခြေခံအချက်အလက်များ(ကျေးရွာသမိုင်းကြောင်း)

ကျေးရွာအခြေခံအချက်အလက်များ

ထက္ကရာဇ် ၁၃၈၀ နှစ် နှစ်ပတ်လည်အထိ လာရှာကန်အနီး၌ (၂) နှစ်ခွဲအချိန် ဖြစ်တမ်း
ကျေးရွာ ဝါသနာရှိ နှစ်ခွဲသော အဖိုး၊ အဖွား၊ ဤကန်အောက်၌ ကျေးရွာအခြေခံ
ဤအား နှိုးဖို့ ဖြစ်တမ်းတည်ထောင်ခဲ့ပါသည်။ ထိုအချိန်တွင် ကျေးရွာအခြေခံ
ကျေးရွာတွင် အိမ်ခြေ ၂၅၀ အိမ်သာ ဖြစ်ပါသည်။ လက်ရှိတွင် ကျေးရွာအခြေခံ
ကျေးရွာ၌ အိမ်ခြေ ၂၅၀ အိမ်သာ ဖြစ်ပါသည်။

ကျေးရွာအခြေခံအချက်အလက်များ အကျဉ်းချုပ်အားဖြင့် ဝါသနာရှိ
အနောက်ဘက်တွင် (၂) မြစ်၊ အရှေ့ဘက်တွင် လာရှာကန် ဖြစ်ပါသည်။ တောင်
ကျိုး ထိပ်ပေါ်တွင် လာရှာကန်၊ လာရှာကန် ဖြစ်ပါသည်။ နောင်ပင်ရွာ၌ ကျေးရွာ
တောင်ပူအင်္ဂါးတွင် ကျေးရွာ၊ မြေကန်၊ မြေကန်၊ တစ်လမ်း ဖြစ်ပါသည်။ ဝင်္ဂါးကန်
ဤ ကျေးရွာအခြေခံအချက်အလက်များ အဖိုး၊ အဖွား၊ ချားကန်ထက်ကန်၊ ဝင်္ဂါးကန်၊
ဖြစ်ဖြစ်၊ ကျေးရွာအောက်တွင် ပျဉ်တဲကန်၊ ဣန္ဒြေကန်၊ ဖြစ်ဖြစ်ကန်၊ လာရှာ
ကန်၊ ဖြစ်ဖြစ်၊ ယခုအချိန်တွင် တစ်လမ်းခြေ ကန်၊ အခြေခံ အခြေခံ လာရှာကန် ဖြစ်ပါသည်။

နောင်ပင်ရွာ၌ ကျေးရွာအခြေခံ အင်္ဂါးကန် တွင် ဖွဲ့ ဖြေ့ ကျေး အခြေခံ
ကျေးရွာအခြေခံ အခြေခံ ကျေးရွာအောက်၌ ဖြစ်ပါသည်။ အရှေ့အချိန်ကျေးရွာ
ကျေးရွာအခြေခံအချက်အလက်များ တွင် ကျေးရွာအောက် တစ်လမ်း သာ ဖြစ်ဖြစ်၊ ယခုအချိန်
တွင် လာရှာကန် ဖြစ်ဖြစ်ပါသည်။ ကျေးရွာအောက် ကျေးရွာအောက် ကျေးရွာ
သင်္ဃာတေသာ (၂) ချိန် ဖြစ်ပါသည်။ ဖြစ်ဖြစ်ကန် အခြေခံ ယခုအချိန် ယခု
တယ်တေသာ အခြေခံ ချားကန်၊ ကျေးရွာအောက် ဖြစ်ဖြစ်ပါသည်။ ယခုအချိန်
တွင် ကျေးရွာအောက် ဖြစ်ဖြစ်ကန် အခြေခံ ကျေးရွာအောက် ဖြစ်ဖြစ်ကန် ဖြစ်ဖြစ်ကန် ဖြစ်ဖြစ်ကန်
ပါသည်။

၅။ လူထုပူးပေါင်းပါဝင်သောလူမှုဆန်းစစ်ခြင်းနှင့်အကဲဖြတ်ခြင်းလုပ်ငန်းစဉ်(PSA/PRA)
အကျဉ်းချုပ်ဇယား

လူထုပုဂ္ဂိုလ်စီစီမံကိန်း
လူမှုဆန်းစစ်ချက် (PRA) နှင့် သက်ဆိုင်သော အချက်အလက်များ
ကျေးရွာအုပ်စု - ညိုပင်တို

ဆေးဖြေးခွဲ စာရင်းနံပါတ်	အကြောင်းအရာများ	ဆေးဖြေးအောင်မြင်မှုနှုန်း		ပါဝင်သူ အရေအတွက်
		ကျား	မ	
၅-၆-၁၉	လူမှုအဖွဲ့အစည်း အဖြစ် ဖြစ်ပေါ်ခြင်း ဆန်းစစ်ချက်များ	၉	၈	၁၇
၅-၆-၂၀	ဒီမိုကရေစီကြွယ်ဝမှု အဆင့်သတ်မှတ် ခြင်းနှင့် ဆန်းစစ်ချက်များ	၉	၈	၁၇
၅-၆-၂၁	ကျေးရွာ ကိုအရင် အဖွဲ့နှင့် ပိုင်ဆိုင်သူ နှင့် စီမံခန့်ခွဲမှု အခွင့်အလမ်း ဆန်းစစ်ခြင်းများ	၉	၈	၁၇
၅-၆-၂၂	ကုသိုလ်မှု ပြုပြင်ထိန်းသိမ်းရေးနှင့် ဆန်းစစ်ချက်များ	၆	၅	၁၁
၅-၆-၂၃	ပင့်ကူကိုင်ဆောင်မှု၊ သတ်ခြင်းနှင့် ဆန်းစစ်ချက်များ	၆	၅	၁၁
၅-၆-၂၄	ပတ်ဝန်းကျင် ကျန်းမာရေးနှင့် ပတ်ဝန်းကျင် ဆန်းစစ်ချက်များ	၆	၅	၁၁

၆။ ကျေးရွာဖွံ့ဖြိုးရေးအစီအစဉ်တွင်အသုံးပြုခဲ့သော PRA Tool တစ်ခုချင်းစီအတွက် သုံးသပ်ချက်များ

၆.၁ ကျေးရွာလူမှုရေးနှင့်အရင်းအမြစ်ပြမြေပုံ (Social Map)



အရှင်: အနှစ်ပြုမြေပုံ ဆွဲရေးဆန်းစစ်ခြင်း.

- လယ်ကွပ်ပိုးဖြင့်ဝေဒနာခံစားရသောအခါတွင် ဖြစ်ပေါ်ပါသည်။
- စပါးသီးခြားပွားအခါတွင် ထွက်ရှိပြီး ဂျာကအနည်း: ယစ်ထွက်ပါသည်။
- စပါးပျက်စီးမှုများတွင် ဖြစ်ပေါ်ပြီး အောက်ဖွဲ့အားဖြင့် အောက်ဖွဲ့ထက်စပါး ထွက်ပုံ: မြို့ကျော့ ကျစ်ပါသည်။
- ကယပ်ကယပ်ကယပ် အခြားစုနေထိုင်ပြီး မြို့ဒွာကယပ်အနည်း: ယစ် ရှိပါသည်။
- ကျေးရွာ အတွင်းအဖြစ်သို့ ဖြောင်းရွှေ့နေထိုင်သူဖြစ်ပါ။
- ကျေးရွာတွင် မူကြိုကျောင်း: ကျောင်း: ဆေးပေးပေး: ကျောင်း: ခြံစား: စိုစွတ်စေရန် ထိုလိုအပ်ပါသည်။

၆.၂ ရာသီခွင်ပြပြကွဒိန်(Seasonal Calendar)

ရာသီခွင်ပြပြကွဒိန်												
ကျေးရွာ - ကော့ဆွန်သောင်												
ပါဝင်သောရက်-ကနေ့ ၁၂-၅												
အပူချိန်အရာ	၁၂/၁	၂/၂	၃/၂	၄/၂	၅/၂	၆/၂	၇/၂	၈/၂	၉/၂	၁၀/၂	၁၁/၂	၁၂/၂
လယ်ယာလုပ်ငန်း	-	-										-
ရာသီဥတု												
မွှဲတော်	သက်တော် ပျောက်	-	သက်တော် ပျောက်	ဝါဆို သက်တော် ပျောက်	-	-	ဝါဆို ပျောက်	ကဆုန် ပျောက်	ကဆုန် ပျောက်	မုဆိုး ပျောက်	မုဆိုး ပျောက်	မုဆိုး ပျောက်
အားလပ်ရက်												

ရာသီခွင်ပြပြကွဒိန်ဆွေးနွေးဆန်းစစ်ခြင်း

- ကျေးရွာတွင် အဝတ်အစား၊ စားစင်္ကြာဝတ်၊ အဝတ်အစား လယ်လုပ်ငန်း အစီအစဉ်ကို စစ်ဆေးပါ။
- ဆန်၊ ကဆုန်၊ တပို့၊ တပေါင်း၊ စာချို၊ ကမ္ဘာ့သမိုင်း၊ ကျေးရွာ၏ အားလပ်သော ကမ္ဘာ့ဖြစ်ပါသည်။
- ကဆုန်၊ ဝါဆို၊ တော်သောင်း၊ ကမ္ဘာ့တွင် မွှဲတော်များ ဖြစ်ပါ။

၆.၃ ဥစ္စာရေးကြွယ်ဝမှုပြယော: (Wealth Ranking)

ဥစ္စာရေးကြွယ်ဝမှုပြယော:

ကျေးရွာ - ကေအိန်တောင်
 ပါးသိုဦးလှ - ၈-၉၊ ၈-၈

အဆင့်	သက်တမ်းချက်	အိမ်ထောင်စု အရေအတွက်	ကျိပ်ပေါက်
အကျွန်ုပ်တို့အိမ်ထောင်စု	လယ်ဇု၊ ကေအိန်တောင်၊ သစ်အိမ်၊ ကား၊ ဆိုက်ကယ်၊ မျှော်၊ နွား၊ ငွေ၊ ဇွဲကောင်အိမ်၊ TV၊ ဆိုလာ၊	၁၅	၃၃၇
အလယ်အလတ်အိမ်ထောင်စု	ဆိုက်ကယ်၊ TV၊ ဆိုလာ၊ မျှော်၊ နွား၊ ငွေ၊ ကေအိန်တောင်၊ နေ့စားအလုပ်လုပ်ရခြင်း၊ သစ်အိမ်	၂၀	၄၄၇
မဖြေလည်သော အိမ်ထောင်စု	ဆိုက်ကယ်၊ သစ်အိမ်၊ လေး၊ မျှော်၊ နွား၊ ဆိုလာ	၁၀	၂၃၇
		၄၅	၁၀၀၇

ဥစ္စာရေးကြွယ်ဝမှုရေးဆွဲရေးဆိုင်ခံခြင်း

- ကျေးရွာတွင် မဖြေလည်သော အိမ်ထောင်စု (၁၀၀) ချုပ်ပါသည်။
- အခြေခံဆိုင်ဆိုင်မှုများဖြစ်ပြီး လယ်ယာရေးစားဖြစ် သာလုပ်ကိုင် ရခြင်း၊
ဧကလုပ်အကိုင် ဖြစ်ပြီး နားပါးခြင်း၊ စားသောက်ရေး၊ မဖြေလည်ခြင်း ဖြစ်
သည်။
- ကျေးရွာတွင် ဆယ်သော အခြေခံအဆောက်အအုံ၊ မျှော်၊ လမ်း၊ မြေ၊
ကွပ်ကေတပ်စားပါက အလုပ်လုပ်မှုများဖြစ်ပြီး ဝင်ရောက်မှုကောင်းသည်။

၆.၄ ကျားမပင့်ကူအိမ်သုံးသပ်ခြင်း (Cob Web)

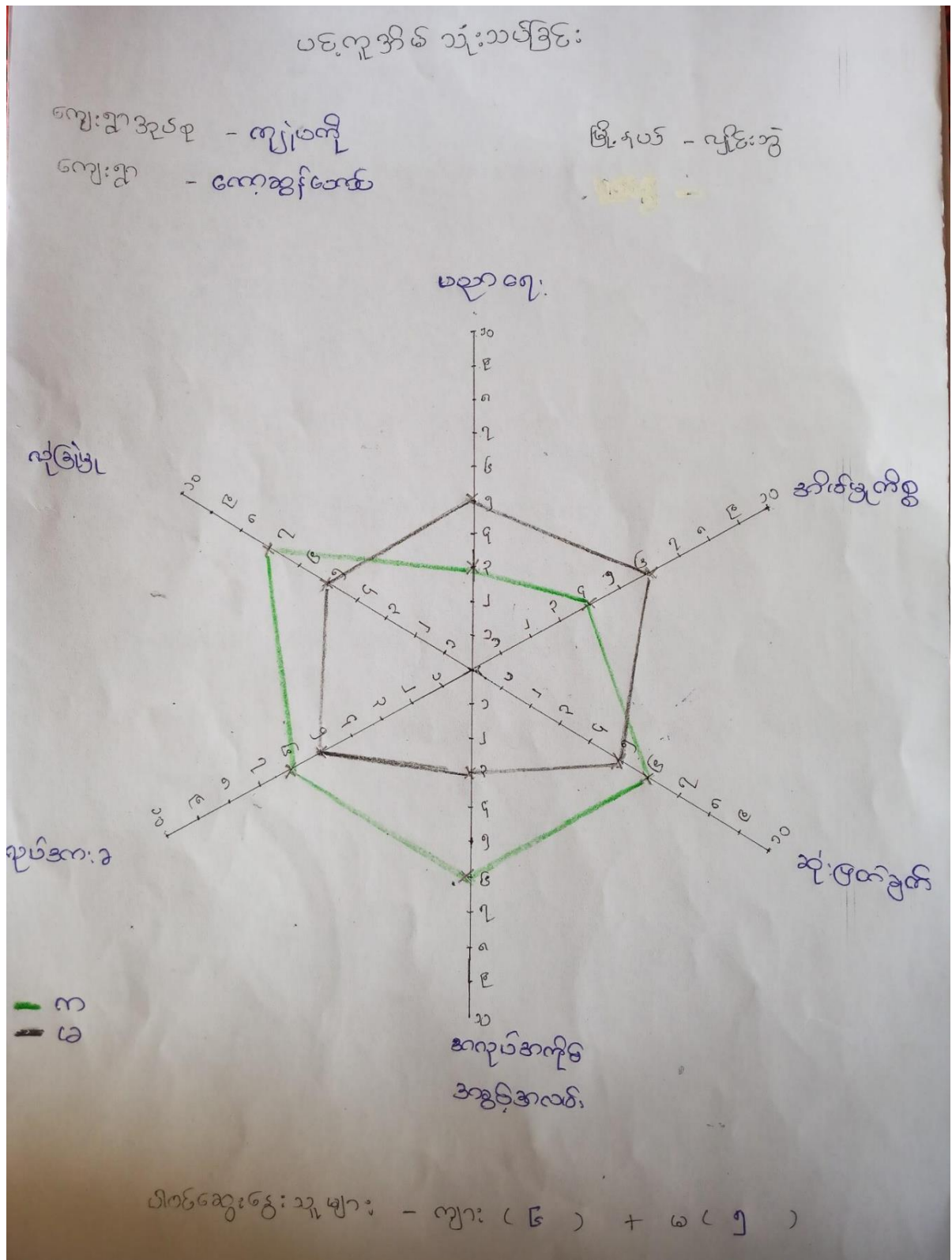

ကျေးရွာဖွံ့ဖြိုးရေးအစီအစဉ်၊ လူထုပဟိုပြုစီမံကိန်း

ပဋိကု နိဂါမိယော ဝေဒနာဆန်းစစ်ခြင်း

- ပညာရေးတွင် ဝိသေသနည်းတို့၏ ရှေးစွမ်းဆောင်ရည်ကို ကျင့်သုံးပြီး ဝေဒနာဆန်းစစ်ခြင်း ဖြစ်သည်။
- အမျိုးသားများသည် အခြေထွက်ဝင်ပျောက်ခြင်း၊ ကြောင့်အိမ်ခြံမြေနှင့် တွင်ကျင့်သုံးပြီးပါသည်။
- ဆုံးဖြတ်ချက်များ ပြုပြင်ရာတွင် ကျား၊ မိန်းမတို့ ဆုံးဖြတ်ပါသည်။
- အမျိုးသမီးများသည် အမျိုးသားများ၏ ဆုံးဖြတ်ချက်များ၊ အရာပုံစံများ၊ အရာပုံစံများ၊ ဝေဒနာဆန်းစစ်ခြင်းအတွင်း အကယ်အတတ်များ ဖြစ်သည်။
- လုပ်ဆောင်ရာတွင် ကျား၊ မိန်းမတို့ ပူးပေါင်းပါသည်။
- အမျိုးသမီးများသည် အမျိုးသားများထက် အားနည်းသောကြောင့် နည်းနည်း ဖြစ်နိုင်ခြင်းတို့ကို ဖြစ်နိုင်ခြင်း ဖြစ်သည်။

၆.၅ အရင်းအမြစ်အသုံးချမှုပုံစံပြယေား (Asset Mapping)

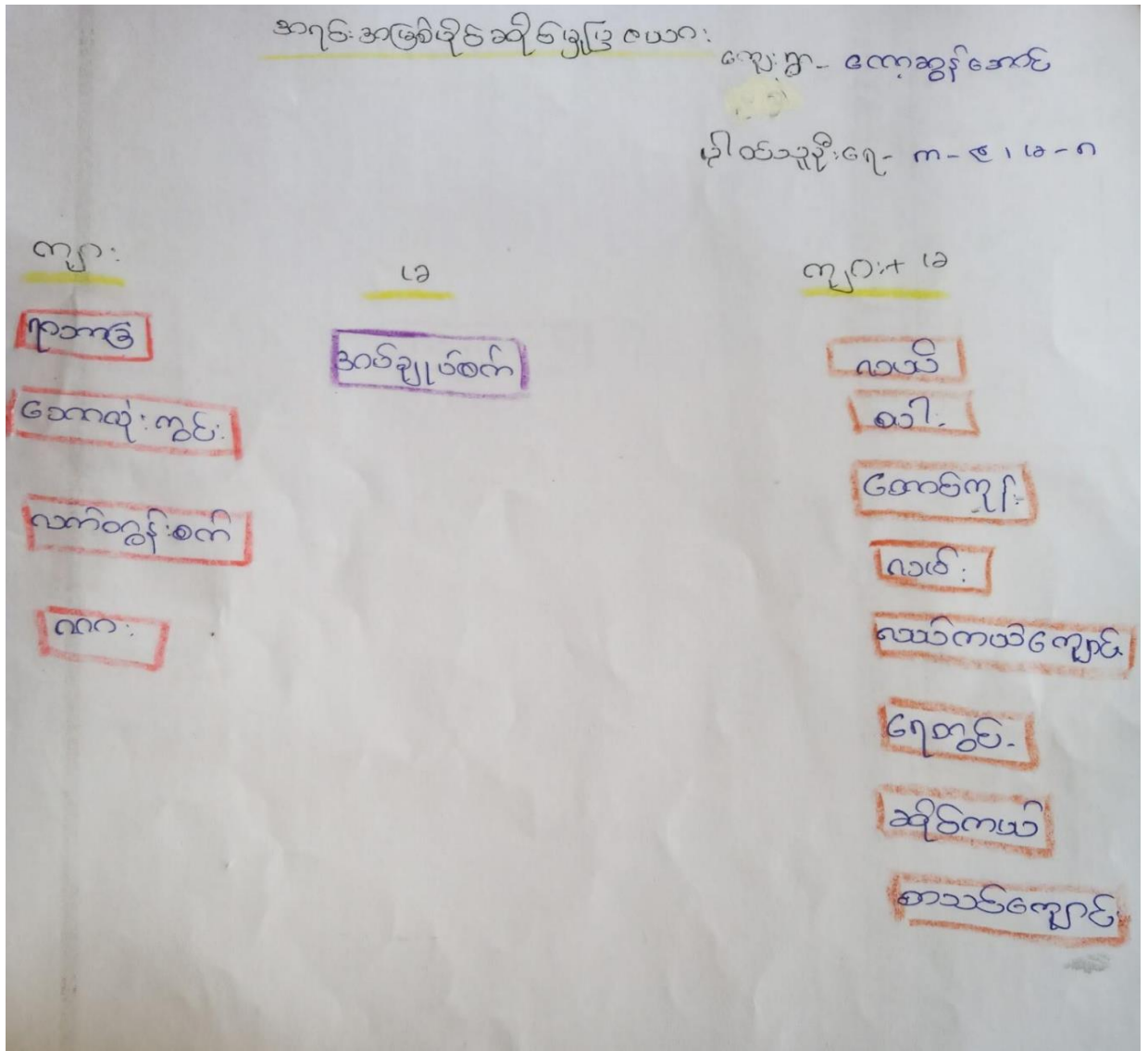

အရင်းအမြစ်ထိန်းချုပ်မှု ဇယား

ကျေးဇူး- ကေအေအိုင်အက်စ်
ပါဝင်သူဦးရေ- ၈-၉၊ ၁၀-၈

ကျား

မ

ကျား + မ

ရာအခွံ

အိမ်ပြင်စက်

ကား

လယ်ကယံကျွမ်း

ဆိုင်ကယံ

လက်တွန်းစက်

စာမိတ်ကျွမ်း

ကောက်ကွင်း

ကမ်း

လယ်

ကောင်ကျီး

ရေတွင်း

စပါး

အရှင်အဖြစ်ပိုင်ဆိုင်ထိန်းချုပ်မှုရေးဆွဲရေးစာကြမ်း

- အဖျိုးသစ်၊ ဖြားသီးသုံးသုံး စွဲယောအရှင်အဖြစ်ဖြာ အပ်ချုပ်စက်ဖြစ်ပါသည်။
- အဖျိုးသား၊ ဖြားသီးသုံးသုံး စွဲယော ၇၀၀၀၀၀၊ ကောက်ပဲ၊ ကွပ်၊ လက်ကျိုးစက်
- အဖျိုးသား၊ အဖျိုးသစ်၊ သုံးစွဲယော - လယ်၊ စပါး၊ ကောက်ကျိုး၊ လယ်လယ်
ကျောင်း၊ လောင်း တို့ဖြစ်သည်။
- အဖျိုး သားသီးသုံးထိန်းချုပ်ယောအရှင်အဖြစ်ဖြာ - ၇၀၀၀၀၀၀
လယ်လယ်ကျောင်း၊ လက်ကျိုးစက် တို့ဖြစ်သည်။

၆.၆ အဖွဲ့အစည်းချိတ်ဆက်မှုပြယေား (Venn Diagram)

ကျေးဇူးတင်အဖွဲ့အစည်းချိတ်ဆက်မှု	
ကျေးဇူး- ကေအုန်ဘောင် ပါမောက္ခ၊ ၇-၈-၆-၂၀၁၅	
ကျေးဇူးတင်အဖွဲ့အစည်းများ	ကျေးဇူးတင်အဖွဲ့အစည်းများ
<ul style="list-style-type: none"> - ဂျပန်အဖွဲ့ - ကျောင်းကျောင်းဆိုင် - အုပ်ချုပ်ရေးမှူး - ဂေါ်ပတအဖွဲ့ - ဂျပန်အဖွဲ့ - CDD ကော်မတီအဖွဲ့ 	<ul style="list-style-type: none"> - ဖိသတ်အဖွဲ့ - ဂျပန် - ကျေးဇူးတင်အဖွဲ့ - လူထုတော်ကြီးတော်

အဖွဲ့ အစည်း ချိတ်ဆက်မှုပြ ဇယား

ကျေးဇူး - ကေအိတ်အောင်
ပါဝင်သူဦးရေ - ၈-၆၂၈-၅

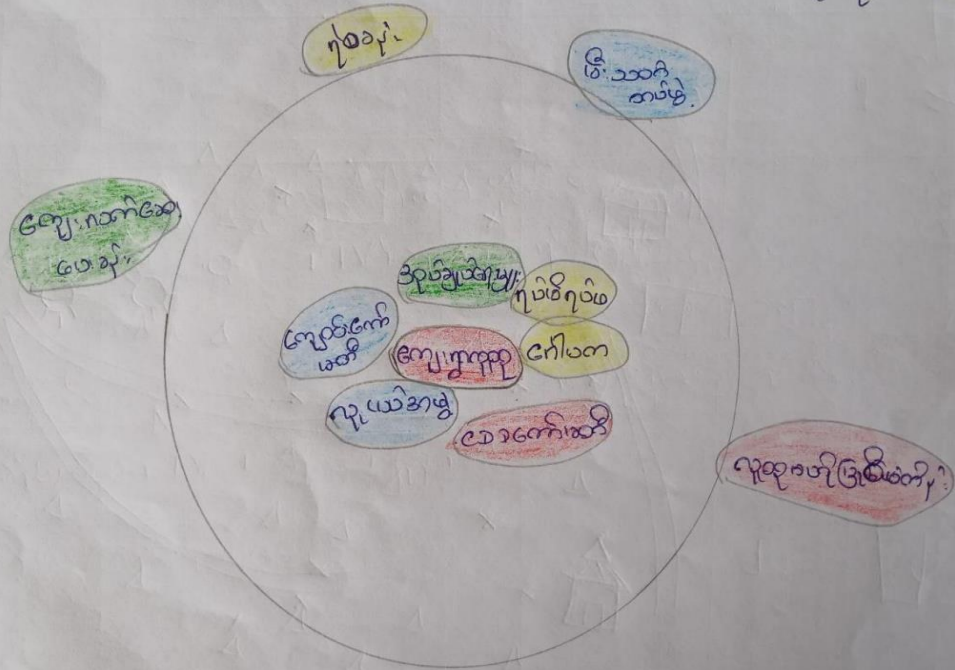

ဗဟိုပုဂ္ဂိုလ်ရေးအဖွဲ့အစည်းအဖွဲ့

- ကျေးဇူးတင်မိတ်ဆက်ချုပ်ချယ်ရေးမှူး အဖွဲ့ သည် ကျေးဇူးတင်မိတ်ဆက် အဖွဲ့ အစည်း ဖွဲ့စည်းပြီး ရှေးဟောင်းများ တွင် အဓိကပါဝင်ပါသည်။

လူထုပုဂ္ဂိုလ်ရေးအဖွဲ့တွင် အဖွဲ့ဝင်များ သာ ဖြစ်နေပါသည်။

ကျေးဇူးတင်မိတ်ဆက် လူထုပုဂ္ဂိုလ်ရေးအဖွဲ့ကို ကော်မတီဖွဲ့စည်းပေးပြီး ဝင်ရောက်
တက်ပါဝင်ပြီး ဖွဲ့စည်းရေးလုပ်ငန်းများ ဆောင်ရွက်ရန် အထောက်အကူပြုပါသည်။

၇။ ကော်မတီဝင်များရွေးချယ်ခြင်းနှင့် ကျေးရွာဖွံ့ဖြိုးမှုအစီအစဉ်ဆောင်ရွက်မှုမှတ်တမ်း

ကျေးရွာကော်မတီဝင် များစာရင်း

ကျေးရွာ - ကေ.အိုင်.ကေ.စ

စဉ်	အမည်	ရာထူး/တာဝန်	ဖုန်း
၁။	ဒေါ်အေးအိအိ	ကျေးရွာစေတနာ့ဝန်ထမ်း	-
၂။	ဒေါ်အေးအိအိ	ကျေးရွာစီတော်ခွဲအဖွဲ့	-
၃။	ဒေါ်အေးအိအိ	ကျေးရွာစီတော်ခွဲအဖွဲ့	၀၉၇၇၉၂၂၂၅၅
၄။	ဒေါ်အေးအိအိ	ဝယ်ယူရေး ဆပ်ကော်မတီ	-
၅။	ဒေါ်အေးအိအိ	ဝယ်ယူရေး ဆပ်ကော်မတီ	-
၆။	ဒေါ်အေးအိအိ	ဝယ်ယူရေး ဆပ်ကော်မတီ	၀၉၇၅၄၉၀၀၇၆၇
၇။	ဒေါ်အေးအိအိ	လည်ပတ်ထိန်းသိမ်းရေး ကော်မတီ	-
၈။	ဒေါ်အေးအိအိ	လည်ပတ်ထိန်းသိမ်းရေး ကော်မတီ	-
၉။	ဒေါ်အေးအိအိ	ကျေးရွာစာရင်းကိုင်	၀၉၄၅၂၀၅၄၃၇၉
၁၀။	ဒေါ်အေးအိအိ	စာရင်းကိုင်၊ ငွေကြေးကော်မတီ	-
၁၁။	ဒေါ်အေးအိအိ	စာရင်းကိုင်၊ ငွေကြေးကော်မတီ	-
၁၂။	ဒေါ်အေးအိအိ	စာရင်းကိုင်၊ ငွေကြေးကော်မတီ	-
၁၃။	ဒေါ်အေးအိအိ	စာရင်းကိုင်၊ ငွေကြေးကော်မတီ	-
၁၄။	ဒေါ်အေးအိအိ	စာရင်းကိုင်၊ ငွေကြေးကော်မတီ	-
၁၅။			



၈။ ကျေးရွာအခြေခံအချက်အလက်များ-၈၁

ပုံစံ - ၈ - ၁ ကျေးရွာအခြေခံအချက်အလက်များ (Form PC 1)

လမ်းညွှန်ချက်၊ ကျေးရွာတစ်ရွာသို့ ပထမဆုံးမိတ်ဆက်ခရီးသွားရောက်သောအခါ လူထုစည်းရုံးရေးမှူးသည် ကျေးရွာခေါင်းဆောင်များအား ကျေးရွာအချက်အလက်များကို မေတ္တာရပ်ခံ၍ တောင်းခံရသည်။ ဤအချက်အလက်များကို စီမံကိန်းမိတ်ဆက်အစည်းဝေးမတိုင်မီ တောင်းခံရမည်။ စီမံကိန်းမိတ်ဆက်အစည်းဝေးတွင် လူထုစည်းရုံးရေးမှူးသည် ဤအချက်အလက်များအား စစ်ဆေးပြီး မှန်ကန်အောင် ပြုလုပ်ရမည်။ ပြီးနောက်တွင် လူထုစည်းရုံးရေးမှူးမှ သတင်းအချက်အလက်ထဲသို့ Tablets မှ တဆင့် ဖြည့်သွင်းရမည်။

ကျေးရွာခေါင်းဆောင် အမည်	ကျေးရွာခေါင်းဆောင်၏ ဖုန်းနံပါတ်	လူထုစည်းရုံးရေးမှူး၏ အမည်
ဦးမြတ်ဦး	၀၅-၇၇၅၂၃၃၅၄	- ချော်စိုက်စိပင်
မြည်နယ်၊ တိုင်းဒေသကြီး	မြို့နယ်	ကျေးရွာအုပ်စု
ကရင်	ပျဉ်းစွဲ	ကျေးရွာ
		ကျေးရွာ
		ကျေးရွာ

က။ လူဦးရေ

လူမျိုးစု	အိမ်ထောင်စုအရေအတွက်	ကိုးကွယ်သည့်ဘာသာ	အိမ်ထောင်စုအရေအတွက်
လူမျိုးစု (၁) - မြို့ကရင်	၄၅	ဘာသာ(၁) - မြို့စွဲ	၁၇
လူမျိုးစု (၂) - မြို့ကရင်	၄၅	ဘာသာ(၂) - မြို့ကရင်	၃၈
လူမျိုးစု (၃) -----		ဘာသာ(၃) -----	
လူမျိုးစုရော -----		ဘာသာရော -----	
အခြား			
	အရေအတွက်		
မသန်စွမ်းသူများ	၁		
သက်ကြီးရွယ်အိုများ (၆၅ နှစ် နှင့် အထက်)	၁၃		
စစ်ဘေးရှောင်			

	အမျိုးသား(အရေအတွက်)	အမျိုးသမီး(အရေအတွက်)	စုစုပေါင်းအရေအတွက်
လူဦးရေ	၂၀၃	၁၈၃	၃၈၆
လူမျိုးစု (၁)-ဗိုလ်ကျင်	၂၀၃	၁၈၃	၃၈၆
လူမျိုးစု (၂)-----			
လူမျိုးစု (၃)-----			
အခြား			
အိမ်ထောင်ဦးစီး	၃၈		၄၅

(ခ)အခြေခံအဆောက်အအုံ အသုံးအဆောင်များ

စာသင်ကျောင်း	အမှတ် ခြံမပါ	ကျန်းမာရေး	အမှတ် ခြံမပါ	ဘာသာရေးအဆောက် အအုံများ	အမှတ် ခြံမပါ
အထက်တန်းကျောင်း	<input type="checkbox"/>	ဆေးရုံ	<input type="checkbox"/>	ဗေတီ	<input type="checkbox"/>
အလယ်တန်းကျောင်း	<input type="checkbox"/>	ကျန်းမာရေးဌာန	<input type="checkbox"/>	ဘုန်းကြီးကျောင်း	<input type="checkbox"/>
မူလတန်းကျောင်း	<input checked="" type="checkbox"/>	ကျန်းမာရေးဌာနခွဲ	<input type="checkbox"/>	ဟိန္ဒူဘုရားကျောင်း	<input type="checkbox"/>
မူကြိုကျောင်း	<input type="checkbox"/>	ဆေးပေးခန်း	<input type="checkbox"/>	ခရစ်ယာန်ကျောင်း	<input type="checkbox"/>
အခြား	<input type="checkbox"/>	အခြား	<input type="checkbox"/>	ဝလီ	<input type="checkbox"/>
				အခြား	<input type="checkbox"/>
မှတ်ချက်		မှတ်ချက်		မှတ်ချက်	
				လယ်လုပ်ကျောင်း	

(က) ကျွမ်းကျင်သူများမှတ်တမ်း (ကျေးရွာတွင်နေထိုင်သော သို့မဟုတ် တခြားရွာမှလာရောက်သောကျွမ်းကျင်သူများ)

(ခ) အသစ်ကျောင်း			(၂) ကျန်းမာရေး			(ဂ) လက်မှုညွှန်		
	ရွာတွင်နေထိုင်သူ	အခြားရွာမှလာသူ		ရွာတွင်နေထိုင်သူ	အခြားရွာမှလာသူ		ရွာတွင်နေထိုင်သူ	အခြားရွာမှလာသူ
မူလတန်းပြဆရာ/မ	<input type="checkbox"/>	<input checked="" type="checkbox"/>	ဆရာမ	<input type="checkbox"/>	<input type="checkbox"/>	လက်သမား	<input type="checkbox"/>	<input checked="" type="checkbox"/>
အထက်တန်းပြဆရာ/မ	<input type="checkbox"/>	<input type="checkbox"/>	လက်ထောက်ကျန်းမာရေးပုဂ္ဂိုလ်	<input type="checkbox"/>	<input type="checkbox"/>	ပန်းချီ	<input type="checkbox"/>	<input checked="" type="checkbox"/>
ပညာရေးအဖွဲ့ဝင်/မ	<input type="checkbox"/>	<input type="checkbox"/>	အချို့သောကျန်းမာရေးဆရာမ	<input type="checkbox"/>	<input type="checkbox"/>	လှုပ်စစ်ကျွမ်းကျင်ပီသမား	<input type="checkbox"/>	<input type="checkbox"/>
မူကြိုဆရာ/မ	<input type="checkbox"/>	<input type="checkbox"/>	သားရွာဆရာမ	<input type="checkbox"/>	<input type="checkbox"/>	ခွဲစိတ်သွယ်သူ	<input type="checkbox"/>	<input type="checkbox"/>
အခြား	<input type="checkbox"/>	<input type="checkbox"/>	ပြည်သူ့ကျန်းမာရေးဂုဏ်သား	<input type="checkbox"/>	<input type="checkbox"/>	စက်ပြင်ဆရာ	<input type="checkbox"/>	<input type="checkbox"/>
မှတ်ချက်			မှတ်ချက်			မှတ်ချက်		

(ပ) ကျေးရွာသို့ ရောက်ရှိနိုင်သည့်လမ်းအခြေအနေ / ကျေးရွာတစ်ရွာသည် ၎င်း၏ကျေးရွာအုပ်စုနှင့် ဆက်သွယ်ထားသော လမ်းအခြေအနေ (အောက်ပါတို့ကို ဖြည့်ပါ)

- ကျောက်ကြမ်းလမ်း ကတ္တရာလမ်း ကွန်ကရစ်လမ်း မော်တော်ဆိုင်ကယ်လမ်း
 ကျောက်ခင်းလမ်း မပြသားလမ်း လူသွားလမ်း အခြား _____

- (င) ကျေးရွာဖွံ့ဖြိုးမှုစီမံချက် ဝိုင်းပါ
- (၁) လူထုထုတ်ပြန်ပတ်ဝန်းကျင်ဆိုင်ရာ ဤကျေးရွာတွင်ကျေးရွာဖွံ့ဖြိုးမှု စီမံချက်ရှိခဲ့ပါသလား? ရှိပါသည်/မရှိပါ/မသိပါ
- (၂) ရှိခဲ့ပါလျှင် ဤစီမံချက်ကို မည်သည့် ခုနှစ်တွင်ပြင်ဆင်ခဲ့ပါသနည်း? နှစ် ၂၀၁၄ / မသိပါ
- (၃) ဤစီမံချက်ကို ဖြည့်ဆည်းပေးအောင်ပြုခဲ့ပါသလား? ပြုခဲ့ပါသည်/မပြုခဲ့ပါ / မသိပါ

(၈) ခရီးအကွာအဝေး

(၁) ဤကျေးရွာ၏ ဗဟိုမှ ရင်းကျေးရွာအုပ်စု၏ ဗဟိုအထိ ခရီးမိုင်မည်မျှ ကွာဝေးသနည်း? မိုင်---၂---/မသိပါ

(၂) ဤကျေးရွာမှ ရင်းကျေးရွာအုပ်စု၏ ဗဟိုအထိ သွားလာရာတွင် ကြာမြင့်သည့် အချိန်

ခြောက်သွေ့ ရာသီတွင် ကြာချိန် ၅ မိနစ် ထော်လာဂျီ/မော်တော်ဆိုင်ကယ်/ခြေလျင်/လာ/မော်တော်ဘုတ်/ အခြား-----

မိုးရာသီတွင် ကြာချိန် ၁၀ မိနစ် ထော်လာဂျီ/မော်တော်ဆိုင်ကယ်/ခြေလျင်/လာ/မော်တော်ဘုတ်/ အခြား-----

(ဆ) ပတ်ဝန်းကျင်ဆိုင်ရာ သဘာဝဘေးအန္တရာယ်

ဤကျေးရွာတွင် ကြေးခြင်းကဲ့သို့ သဘာဝဘေးအန္တရာယ် ကျရောက်ဖူးခြင်း ရှိပါသလား။

မရှိပါ ရှိပါသည် ရှိလျှင် ဖော်ပြပါ----- စက်တီ ခြင်

(ဇ) ကျေးရွာတွင် ဖွဲ့စည်းထားသော အဖွဲ့အစည်းများ

လူထုဗဟိုပြု စီမံကိန်းမတိုင်မီ ဤကျေးရွာတွင် ကျေးရွာဖွံ့ဖြိုးရေးအတွက် အစိုးရ(သို့) ရွာသားများကိုယ်တိုင်(သို့) စီမံကိန်းတစ်ခုခုမှ ဖွဲ့စည်းထားသည့် အဖွဲ့အစည်းများ ရှိပါသလား။

(၁) word vision

(၂) -----

(ဈ) အထွေထွေအုပ်ချုပ်ရေး ဦးစီးဌာန (GAD) မှ မှတ်တမ်းတင်ထားခြင်း

ဤကျေးရွာသည် အထွေထွေအုပ်ချုပ်ရေး ဦးစီးဌာန (GAD) မှ မှတ်တမ်းတင်ထားမှု ရှိပါသလား။

မရှိပါ ရှိပါသည်

ကျေးရွာခေါင်းဆောင်

အမည် ဦးကြီးလိ

လက်မှတ် (လက်မှတ်) ၄.၆ 3.6.2020

လူထုစည်းပုံရေးမှူး ၁၃

အမည် စက်ချီစိလင်း

လက်မှတ် (လက်မှတ်) ၄.၆ 3.6.2020

၉။ စီမံကိန်းစက်ဝန်းအချိန်ဇယား- ၈၂

ပုံစံ - ၈၂ - စီမံကိန်းစက်ဝန်းအချိန်ဇယား (PC 2)

လမ်းညွှန်စက်ဝန်းဆောင်ရွက်ရန်အတွက်လုပ်ငန်းစဉ်များ/လက်ထောက်နည်းပညာများမှ စီမံကိန်းစက်ဝန်းအဆင့်တစ်ခုဖြစ်ပြီး၊ ကျေးရွာအုပ်စုအတွက် စီမံကိန်းစက်ဝန်းအဆင့်တစ်ခုဖြစ်ပြီး၊ လမ်းညွှန်စက်ဝန်းဆောင်ရွက်ရန်အတွက်လုပ်ငန်းစဉ်များ/လက်ထောက်နည်းပညာများပေးအပ်သည့် - **ကျေးရွာအုပ်စု**

၀န.ရုံ 166 ၇၀၇၀ ✓

စက်ဝန်းအားအမှတ်ဖြစ်ပါ စက်ဝန်း(၁) စက်ဝန်း(၂) စက်ဝန်း(၃) စက်ဝန်း(၄)

မြည်နယ်/တိုင်း: **ကျွန်း** မြို့နယ်: **ကျွန်း** ကျေးရွာအုပ်စု: **ကျွန်း** ကျေးရွာ: **ကျွန်း**

စီမံကိန်းဆောင်ရွက်မှုအဆင့်များ	၀န.ရုံ		အစည်းအဝေးတွင်တက်ရောက်သူအရေအတွက်					
	စတင်သည့်နေ့	ပြီးဆုံးသည့်နေ့	အမျိုးသား	အမျိုးသမီး	အိမ်ထောင်စု	လူမှုစုတက်ရောက်သူ အရေအတွက်နှင့် လူမှုစုအရေအတွက်	အိမ်ထောင်စုအရေအတွက်	အိမ်ထောင်စုအရေအတွက်
၁။ ကျေးရွာစီမံကိန်း စီမံကိန်းအစည်းအဝေး								
၂။ ကျေးရွာဖွံ့ဖြိုးရေး စီမံချက်ရေးဆွဲခြင်း အစည်းအဝေး	16.6.2020	16.6.2020	12	24	36	36	36	45
၃။ ကျေးရွာအုပ်စု လုပ်ငန်းဆုံးဖြတ်ချက်ချသည့်အစည်းအဝေး								
၄။ မြို့နယ်အဆင့်စီမံကိန်းရေးဆွဲရေးနှင့် အကောင်အထည်ဖော်ရေးကော်မတီ၏ စီမံကိန်း သုံးသပ်မှုအစည်းအဝေး			မလို	မလို	မလို	မလို		

၁၀။ ကျေးရွာဖွံ့ဖြိုးရေးဦးစားပေးအစီအစဉ်-စဉ်

ကျေးရွာဖွံ့ဖြိုးရေးဦးစားပေးအစီအစဉ်-စဉ်(တတိယနှစ်စက်ဝန်း)

ပုံစံ - စ-၃ ကျေးရွာဖွံ့ဖြိုးရေး ဦးစားပေးအစီအစဉ် (Form PC 3)

လယ်ညွှန်ရက်၊ အထောက်အကူပြု ကော်မတီသည် လူထုစည်းရုံးရေးမှူးအကူအညီဖြင့် ဤပုံစံကိုပြည့်စုံအောင် ဖြည့်သွင်းရမည်။	အထင့်(၃)ကျေးရွာပျော်မွန်းချက်အစည်းအဝေးပြီးဆုံးသောအခါ	ကျေးရွာစီမံကိန်း
လူထုစည်းရုံးရေးမှူး/ဝန်ထမ်း အမည် - ကျော်စွာ		
နေ့စွဲ 16. 6. 2024	စက်ဝန်းအား အမှတ်ခြစ်ပါ (✓) <input type="checkbox"/> စက်ဝန်း(၁) <input type="checkbox"/> စက်ဝန်း(၂) <input type="checkbox"/> စက်ဝန်း(၃) <input type="checkbox"/> စက်ဝန်း(၄) <input type="checkbox"/>	
ခြည်နယ်/တိုင်း ကရင်	မြို့နယ် ပျဉ်းဗွဲ	ကျေးရွာအုပ်စု ကျွဲပတို ကျေးရွာ - ကျော့ဆွန်း

က။ အခက်အခဲအတားအဆီးများအားဆွေးနွေးခြင်း -

ယခုလက်ရှိအခြေအနေတွင်ကျေးရွာဖွံ့ဖြိုးတိုးတက်ရေးအတွက်အဓိကအခက်အခဲအတားအဆီးများသည် မည်သည့်အမျိုးအစားဖြစ်ပါသနည်း။ (အမျိုးသား/သမီး အနည်းဆုံးအခက်အခဲ ၅ ခုစီဖော်ပြပါ)

အုပ်စုဖွဲ့ဆွေးနွေးမှုများမှ တင်ပြသောအခက်အခဲအတားအဆီးများ	
ကျွဲပတိုတွင် ကျွဲပတို မြို့နယ် နယ်နိမိတ်အောက်တွင် ကျွဲပတို မြို့နယ် နယ်နိမိတ်အောက်တွင်	<input type="checkbox"/> ကျား ၀၀ <input type="checkbox"/> ကျား+ ၀
ကျွဲပတိုတွင် ကျွဲပတို မြို့နယ် နယ်နိမိတ်အောက်တွင် ကျွဲပတို မြို့နယ် နယ်နိမိတ်အောက်တွင်	<input type="checkbox"/> ကျား ၀၀ <input type="checkbox"/> ကျား+ ၀
ကျွဲပတိုတွင် ကျွဲပတို မြို့နယ် နယ်နိမိတ်အောက်တွင် ကျွဲပတို မြို့နယ် နယ်နိမိတ်အောက်တွင်	<input type="checkbox"/> ကျား ၀၀ <input type="checkbox"/> ကျား+ ၀
	<input type="checkbox"/> ကျား ၀၀ <input type="checkbox"/> ကျား+ ၀
	<input type="checkbox"/> ကျား ၀၀ <input type="checkbox"/> ကျား+ ၀

ခ။ ပျော်မွန်းခြင်း- နောင်လာမည့် (၅)နှစ် အတွင်း ကျေးရွာဖွံ့ဖြိုးရေး ပျော်မွန်းလုပ်ငန်းများအား တင်ပြပါ။

အုပ်စုဖွဲ့ဆွေးနွေးမှုများမှ တင်ပြသောအခက်အခဲအတားအဆီးများ	
ကျွဲပတိုတွင် ကျွဲပတို မြို့နယ် နယ်နိမိတ်အောက်တွင် ကျွဲပတို မြို့နယ် နယ်နိမိတ်အောက်တွင်	<input type="checkbox"/> ကျား ၀၀ <input type="checkbox"/> ကျား+ ၀
ကျွဲပတိုတွင် ကျွဲပတို မြို့နယ် နယ်နိမိတ်အောက်တွင် ကျွဲပတို မြို့နယ် နယ်နိမိတ်အောက်တွင်	<input type="checkbox"/> ကျား ၀၀ <input type="checkbox"/> ကျား+ ၀
ကျွဲပတိုတွင် ကျွဲပတို မြို့နယ် နယ်နိမိတ်အောက်တွင် ကျွဲပတို မြို့နယ် နယ်နိမိတ်အောက်တွင်	<input type="checkbox"/> ကျား ၀၀ <input type="checkbox"/> ကျား+ ၀
	<input type="checkbox"/> ကျား ၀၀ <input type="checkbox"/> ကျား+ ၀
	<input type="checkbox"/> ကျား ၀၀ <input type="checkbox"/> ကျား+ ၀

ကျေးရွာဖွံ့ဖြိုးရေးအစီအစဉ်၊ လူထုပုဂ္ဂိုလ်ပြုစီမံကိန်း

၁၈. လူထုစီမံကိန်းအဖွဲ့ လာမည့် (၄) နှစ်အတွက် အကျုံးဝင်သော ဦးစားပေး ဖွံ့ဖြိုးတိုးတက်မှု လုပ်ငန်း အစီအစဉ်များအားဖော်ပြပါ။

ဦးစားပေး အဆင့် သတ်မှတ်ချက်	ကျေးရွာအတွက် ဦးစားပေး ဖွံ့ဖြိုးတိုးတက်မှု လုပ်ငန်းစဉ်များ	အဆိုပြုသူ(အမျိုးသားများ/ အမျိုးသမီးများ/ အမျိုးသား+အမျိုးသမီး)	အခန်းကဏ္ဍ	ခန့်မှန်း ကုန်ကျစရိတ်	အကျုံးဝင်စားခွင့်ရှိသူ ခန့်မှန်းခြေ အရေအတွက်		
					ကျား	မ	ပေါင်း
၁	အိမ်ထောင်ရေး ဖွံ့ဖြိုးရေး	အမျိုးသား ၁၀ ဦး၊ အမျိုးသမီး ၁၀ ဦး	ကျေးရွာအုပ်စု	(၁၅၀) သိန်း			
၂	ဆေးဝါး အခက်အခဲ ဖြေရှင်းရေး	အမျိုးသား ၁၀ ဦး၊ အမျိုးသမီး ၁၀ ဦး	ကျေးရွာအုပ်စု	(၂၀) သိန်း			
၃	ကျေးရွာအုပ်စု အတွင်း ရေ အခက်အခဲ ဖြေရှင်းရေး	အမျိုးသား ၁၀ ဦး၊ အမျိုးသမီး ၁၀ ဦး	ကျေးရွာအုပ်စု	(၈၀) သိန်း			
၄							
၅							
၆							

၁၉. လူထုစီမံကိန်းအဖွဲ့ လာမည့် (၄) နှစ်အတွက် အကျုံးဝင်သော ဦးစားပေး ဖွံ့ဖြိုးတိုးတက်မှု လုပ်ငန်း အစီအစဉ်များအားဖော်ပြပါ။

အဆင့်	ကျေးရွာအတွက် ဦးစားပေး ဖွံ့ဖြိုးတိုးတက်မှု လုပ်ငန်းစဉ်များ	အဆိုပြုသူ (အမျိုးသားများ/ အမျိုးသမီးများ/ အမျိုးသား+အမျိုးသမီး)	အခန်းကဏ္ဍ
၁			
၂			
၃			
၄			
၅			

မဲပေးဆောင်၊ ကျေးရွာစီမံကိန်းအဖွဲ့အဖွဲ့ဝင်အဖွဲ့ဝင်များအားလုံးကတစ်ဖက်မှ အတည်ပြုသည်။

လာမည့် လက်မှတ် ၀၄.၅. ၂၀၂၀

ကျေးရွာဖွံ့ဖြိုးရေးဦးစားပေးအစီအစဉ်-စဉ်(ဒုတိယနှစ်စက်ဝန်း)

ပုံစံ - စ-၃ ကျေးရွာဖွံ့ဖြိုးရေး ဦးစားပေးအစီအစဉ် (Form PC 3)

လမ်းညွှန်ချက်၊ အဆင့်(၃)ကျေးရွာဖွံ့ဖြိုးရေးမှန်းချက်အစည်းအဝေးပြီးဆုံးသောအခါ ကျေးရွာစီမံကိန်း အထောက်အကူပြု ကော်မတီသည် လူထုစည်းရုံးရေးမှူးအကူအညီဖြင့် ဤပုံစံကိုပြည့်စုံအောင် ဖြည့်သွင်းရမည်။			
လူထုစည်းရုံးရေးမှူး/ဝန်ထမ်း အမည်	ဦးဦးစင်စင်		
နေ့စွဲ	၅.၆.၂၀၁၉		
စက်ဝန်းအား အမှတ်ခြစ်ပါ (✓) □ စက်ဝန်း(၁) □ စက်ဝန်း(၂) □ စက်ဝန်း(၃) □ စက်ဝန်း(၄)			
ပြည်နယ်/တိုင်း	ကျွမ်းကျင် ညွှန်ကြားရေးမှူး	ကျေးရွာအုပ်စု	ကျေးရွာ
ကရင်	ကျွမ်းကျင် ညွှန်ကြားရေးမှူး	ကျေးရွာအုပ်စု	ကျေးရွာ

က။ အခက်အခဲအတားအဆီးများအားဆွေးနွေးခြင်း - ယခုလက်ရှိအခြေအနေတွင်ဤကျေးရွာဖွံ့ဖြိုးတိုးတက်ရေးအတွက် အဓိကအခက်အခဲအတားအဆီးများသည် မည်သည့်များဖြစ်ပါသနည်း။ (အမျိုးသား/သမီး အနည်းဆုံးအခက်အခဲ ၅ ခုစီဖော်ပြပါ)

အုပ်စုဖွဲ့ဆွေးနွေးမှုများမှ တင်ပြသောအခက်အခဲအတားအဆီးများ	
- မြို့ကုန်တွင် ဂွာတွင် လမ်းပျက်၊ ဖွတ်ဆင်ဖြို ပျက်စီးသော အောက်လမ်း၊ ပျားဆက်ခွယ်ရေး ခက်ခဲခြင်း။	<input type="checkbox"/> ကျား <input type="checkbox"/> မ ဧ/ကျား+ မ
- ဧကရာဇ်တွင် ကျောင်းဖွဲ့ရေး များ ခမ်းခြောက်မှု ဖြစ်ခြင်း၊ သောဇာတိဝန်ဆောင်မှုများ ပြုလုပ်ခြင်း။	<input type="checkbox"/> ကျား <input type="checkbox"/> မ ဧ/ကျား+ မ
- ကျေးရွာတွင် ဆေးပေးခန်း၊ ရေဖျော်ဖြေရေး၊ ရေသောက်ရေး၊ အစာအုတ်၊ အုတ်အုတ်၊ ငယ်စားခံခြင်း။	<input type="checkbox"/> ကျား <input type="checkbox"/> မ ဧ/ကျား+ မ
- ကျောင်းခြံစည်းစိမ်၊ ရိုးစွဲသော အောက်လမ်း၊ မြို့ကုန်တွင် ခက်ခဲမှု ဖြစ်ခြင်း။	<input type="checkbox"/> ကျား <input type="checkbox"/> မ ဧ/ကျား+ မ
	<input type="checkbox"/> ကျား <input type="checkbox"/> မ <input type="checkbox"/> ကျား+ မ

ခ။ မျှော်မှန်းခြင်း- နောင်လာမည့် (၅) နှစ် အတွင်း ကျေးရွာဖွံ့ဖြိုးရေး မျှော်မှန်းလျာထားချက်များအား တင်ပြပါ။

အုပ်စုဖွဲ့ဆွေးနွေးမှုများမှ တင်ပြသောအခက်အခဲအတားအဆီးများ	
- ဂွာတွင် လမ်းပျက်၊ ဖွတ်ဆင်ဖြို ပျက်စီးသော အောက်လမ်း၊ ပျားဆက်ခွယ်ရေး ခက်ခဲခြင်း။	<input type="checkbox"/> ကျား <input type="checkbox"/> မ ဧ/ကျား+ မ
- ဧကရာဇ်တွင် ကျောင်းဖွဲ့ရေး များ ခမ်းခြောက်မှု ဖြစ်ခြင်း၊ သောဇာတိဝန်ဆောင်မှုများ ပြုလုပ်ခြင်း။	<input type="checkbox"/> ကျား <input type="checkbox"/> မ ဧ/ကျား+ မ
- ဆေးပေးခန်း၊ ရေဖျော်ဖြေရေး၊ ရေသောက်ရေး၊ အစာအုတ်၊ အုတ်အုတ်၊ ငယ်စားခံခြင်း။	<input type="checkbox"/> ကျား <input type="checkbox"/> မ ဧ/ကျား+ မ
- ကျောင်းခြံစည်းစိမ်၊ ရိုးစွဲသော အောက်လမ်း၊ မြို့ကုန်တွင် ခက်ခဲမှု ဖြစ်ခြင်း။	<input type="checkbox"/> ကျား <input type="checkbox"/> မ <input type="checkbox"/> ကျား+ မ
	<input type="checkbox"/> ကျား <input type="checkbox"/> မ <input type="checkbox"/> ကျား+ မ

ဂ။ လူထုစီမံကိန်း၏ လာမည့် (၄) နှစ်အတွက် အကျုံးဝင်သော ဦးစားပေး ဖွံ့ဖြိုးတိုးတက်မှု လုပ်ငန်း အစီအစဉ်များအားဖော်ပြပါ။

ဦးစားပေး အဆင့် သတ်မှတ်ချက်	ကျေးရွာအတွက် ဦးစားပေး ဖွံ့ဖြိုးတိုးတက်မှု လုပ်ငန်းစဉ်များ	အဆိုပြုသူ (အမျိုးသားများ/ အမျိုးသမီးများ/အမျိုးသား+ အမျိုးသမီး)	အခန်းကဏ္ဍ	ခန့်မှန်း ကုန်ကျ စရိတ်	အကျိုးခံစားခွင့်ရသူခန့်မှန်းခြေအရေအတွက်		
					ကျား	မ	ပေါင်း
၁	ရွာတွင်းကျွန်းကျွန်းဆိပ်	m + ၁					
၂	အပစ်အခွင်	m + ၁					
၃	ကျေးရွာအဝန်းဆေးဆေး	m + ၁					
၄	ကျောင်းခြံဆေးဆေး	m + ၁					
၅							

ဃ။ လူထုစီမံကိန်း၏ လာမည့် (၄) နှစ်အတွက် အကျုံးမဝင်သော ဦးစားပေး ဖွံ့ဖြိုးတိုးတက်မှု လုပ်ငန်း အစီအစဉ်များအားဖော်ပြပါ။

အဆင့်	ကျေးရွာအတွက် ဦးစားပေး ဖွံ့ဖြိုး တိုးတက်မှု လုပ်ငန်းစဉ်များ	အဆိုပြုသူ (အမျိုးသားများ/ အမျိုးသမီးများ/အမျိုးသား+ အမျိုးသမီး)	အခန်းကဏ္ဍ
၁	သုသာန်ကျွန်း	m	
၂	ကျေးရွာအဝန်းကျွန်း	m	
၃			
၄			
၅			

ခေါင်းဆောင်၊ ကျေးရွာစီမံကိန်းအထောက်အကူပြုကော်မတီမှအတည်ပြုသည်။

အမည် ဒေါ်အေးအေး လက်မှတ် [Signature] နေ့စွဲ ၅.၆.၂၀၁၉

ကျေးရွာဖွံ့ဖြိုးရေးဦးစားပေးအစီအစဉ်-စဉ်(ပထမနှစ်စက်ဝန်း)

ပုံစံ - စ - ၃ ကျေးရွာဖွံ့ဖြိုးရေး ဦးစားပေးအစီအစဉ် (Form PC 3)

လမ်းညွှန်မှတ်တမ်း အဆင့်(၃) ကျေးရွာပျော်ပန်းချက်အစည်းအဝေး၊ ပြီးရုံးသောအခါ ကျေးရွာအဖွဲ့အစည်း၊ အထောက်အကူပြု
ကော်မတီသည် လူထုစည်းရုံးရေးပျော်ပန်းချက်အစည်းဖြင့် ဤပုံစံကိုပြည့်စုံအောင် ပြည့်သွင်းရမည်။

လူထုစည်းရုံးရေးပျော်ပန်းချက်အစည်း အမည် **ပျော်ပန်းချက်အစည်း**

နေ့စွဲ **၂၈. ၆. ၂၀၁၈** စက်ဝန်းအား အမှတ်ခြစ်ပါ (✓) စက်ဝန်း(၁)
 စက်ဝန်း(၂) စက်ဝန်း(၃) စက်ဝန်း(၄)

ပြည်နယ်/တိုင်း **ကရင်** ညွှန်ကြားမှု ဌာန **ကျေးရွာအုပ်စု** **ကျွန်းပကျ** ကျေးရွာ **ကျေးရွာအုပ်စု**

က၊ အထောက်အပံ့အကူအညီအားအသုံးပြုခြင်း - ယခုလက်ရှိအခြေအနေတွင် ဤကျေးရွာဖွံ့ဖြိုးရေးဦးစားပေးအစီအစဉ်
အင်္ဂါ အခက်အခဲအတားအဆီးများသည် ပညာသည်များဖြစ်ပါသည်။ (အမျိုးသား/သမီး အနည်းဆုံးအခက်အခဲ ၅ ပုစွန်ပြုပါ)

အမျိုးသား အဖွဲ့မှ တင်ပြသောအခက်အခဲအတားအဆီးများ		အမျိုးသမီး အဖွဲ့မှတင်ပြသောအခက်အခဲအတားအဆီးများ	
၁	မိုးကုသီတွင်လက်ဖြေချော၊ ပျော်ပန်းချက်အစည်းအဝေးအဖွဲ့ဝင်များ ဖြစ်ပါ။	၁	မိုးကုသီတွင်ပျော်ပန်းချက်အစည်းအဝေးအဖွဲ့ဝင်များ ဖြစ်ပါ။
၂	ကျေးရွာအုပ်စုအဖွဲ့ဝင်များ ပျော်ပန်းချက်အစည်းအဝေးအဖွဲ့ဝင်များ ဖြစ်ပါ။	၂	ကျေးရွာအုပ်စုအဖွဲ့ဝင်များ ပျော်ပန်းချက်အစည်းအဝေးအဖွဲ့ဝင်များ ဖြစ်ပါ။
၃	ဆေးပေးခန်း၊ ခွဲစိတ်ဆရာမ၊ မြေသေတ္တာအစည်းအဝေးအဖွဲ့ဝင်များ ဖြစ်ပါ။	၃	ကျေးရွာအုပ်စုအဖွဲ့ဝင်များ ပျော်ပန်းချက်အစည်းအဝေးအဖွဲ့ဝင်များ ဖြစ်ပါ။
၄	ကျေးရွာအုပ်စုအဖွဲ့ဝင်များ ပျော်ပန်းချက်အစည်းအဝေးအဖွဲ့ဝင်များ ဖြစ်ပါ။	၄	ကျေးရွာအုပ်စုအဖွဲ့ဝင်များ ပျော်ပန်းချက်အစည်းအဝေးအဖွဲ့ဝင်များ ဖြစ်ပါ။
၅	မြေပြင်ကျေးရွာအစည်းအဝေးအဖွဲ့ဝင်များ ဖြစ်ပါ။	၅	မြေပြင်ကျေးရွာအစည်းအဝေးအဖွဲ့ဝင်များ ဖြစ်ပါ။
၆	ကျေးရွာအုပ်စုအဖွဲ့ဝင်များ ပျော်ပန်းချက်အစည်းအဝေးအဖွဲ့ဝင်များ ဖြစ်ပါ။	၆	ကျေးရွာအုပ်စုအဖွဲ့ဝင်များ ပျော်ပန်းချက်အစည်းအဝေးအဖွဲ့ဝင်များ ဖြစ်ပါ။
၇	ကျေးရွာအုပ်စုအဖွဲ့ဝင်များ ပျော်ပန်းချက်အစည်းအဝေးအဖွဲ့ဝင်များ ဖြစ်ပါ။	၇	ကျေးရွာအုပ်စုအဖွဲ့ဝင်များ ပျော်ပန်းချက်အစည်းအဝေးအဖွဲ့ဝင်များ ဖြစ်ပါ။
၈		၈	

၈။ လူထုစီမံကိန်း၏ လာမည့် (၄) နှစ်အတွက် အကျုံးဝင်မဟုတ် ဦးစားပေး ဖွံ့ဖြိုးတိုးတက်မှု လုပ်ငန်း အစီအစဉ်များအားဖော်ပြပါ။

အဆင့်	ကျေးရွာအတွက် ဦးစားပေး ဖွံ့ဖြိုးတိုးတက်မှု လုပ်ငန်းစဉ်များ	အဆိုပြုသူ (အမျိုးသားများ/ အမျိုးသမီးများ/အမျိုးသား+ အမျိုးသမီး)	ခန့်မှန်းကုန်ကျ ဗဟိုစင်	အကျုံးဝင်စားခွင့်ရှိသူ ဗန့်မှန်းခြေ အရေအတွက်
၀	ရွာထွင်းလမ်း (ကျွန်းကျော်)	မ		၃၅၄
၂	အိမ်ထွင်း	က+မ		၃၅၄
၃	ဖွံ့ဖြိုးရေးအစဉ်	က+မ		၃၅၄
၄	ကျေးရွာဆေးယုတ်	က+မ		၃၅၄
၅	အုတ်အုတ်			၃၅၄
၅"	ကျေးရွာခြံစည်းရိုး	က+မ		၃၅၄
၆"	ကျေးရွာခြံစည်းရိုးနှင့် အစဉ် ဖြန့်ဖြူးခြင်း	က		၃၅၄

၉။ လူထုစီမံကိန်း၏ လာမည့် (၄) နှစ်အတွက် အကျုံးဝင်မဟုတ် ဦးစားပေး ဖွံ့ဖြိုးတိုးတက်မှု လုပ်ငန်း အစီအစဉ်များအားဖော်ပြပါ။

အဆင့်	ကျေးရွာအတွက် ဦးစားပေး ဖွံ့ဖြိုးတိုးတက်မှု လုပ်ငန်းစဉ်များ	အဆိုပြုသူ (အမျိုးသားများ/ အမျိုးသမီးများ/အမျိုးသား+ အမျိုးသမီး)	အခန်းကဏ္ဍ
၀	အုတ်အုတ်	က	
၂	ကျေးရွာခြံစည်းရိုး	က	
၃			
၄			
၅			

မေးခွန်း- ခေါင်းမောင်း၊ ကျေးရွာစီမံကိန်းအထောက်အကူပြုမကော်မတီမှ ဖော်ပြပါသည်။

အမည် ----- လက်မှတ် ----- ဝန်.ပွဲ-----

၁၁။ အစည်းအဝေးမှတ်တမ်းများ

အစည်းအဝေးမှတ်တမ်း

ကျေးရွာအမည် - ကော့ရွာရွာ

အချိန်/နေ့ရက် - ၅. ၆. ၁၉

ကျေးရွာအုပ်စုအမည် - ကျွဲပင်

နေရာ အုပ်ချုပ်ရေး ဖွဲ့စည်းပုံ

အစည်းအဝေးပြုလုပ်ရခြင်းအကြောင်းအရာ ... ပါးစုံရွာရွာရွာ အစည်း အဝေး

ဆွေးနွေးချက်နှင့် ဆုံးဖြတ်ချက်

ပထမဦးစွာ အစည်းအဝေးတက်ရောက်လာသူများကို (၂၀ - ၂၂) ကောက်ယူခဲ့ပါသည်။ ထို့နောက် လူထုဆွေးနွေးရေး ဖွဲ့စည်းပုံ အစည်းအဝေး ၄၂ ရှည်ရွယ်ချက် ၅၆ စီမံကိန်းမိတ်ဆက် (၁၅) ချက်ကို ပြန်လည် ဂရုပြု ခဲ့ပါသည်။ ဆက်လက်ပြီး ဆုပ်ကိုင်ချုပ်ချယ်ရေး ဖွဲ့စည်းပုံ အဖွဲ့အစည်း စကားပြောကြား ခဲ့ပါသည်။ ထို့နောက် လူမှုဆန်းစစ်ခြင်း များကိုလည်း ပြန်လည်ဆွေးနွေး ခဲ့ပြန်ပါသည်။ ကျေးရွာ ၄၂ အခက်အခဲ ပြဿနာ၊ ဆွေးနွေးချက် ၅၆ ဖွဲ့စည်းရေး ဖွဲ့စည်းမှုများကို ပြန်လည်ဆွေးနွေး ခဲ့ပါသည်။ လက်စောက်နည်းပညာဖွဲ့စည်းပုံ အစည်းအဝေး အကျိုးစဉ်၊ အကျိုးစာရင်း ဖွဲ့စည်းမှုများကို ပြန်လည် ဂရုပြု ခဲ့ပါသည်။

ဆက်လက်ပြီး ကော်မတီဖွဲ့စည်းပုံ၊ တာဝန်များ၊ ဆောင်ရွက်ပုံ၊ ရှောင်ရွက်ပုံများကို ပြန်လည် ဂရုပြု ခဲ့ပြီး ကော်မတီဖွဲ့စည်းမှုကို ပြန်လည်

အထည်ပြုခံ့ မါအည် ။ တို့အောင် ကျေးရွာစီစောန် ဥက္ကဋ္ဌ က
ကျေးရွာစီစောန် ကျေးရွာစီစောန် ပြောကြားပြီး အထည်အဝေး လို ပိတ်သိမ်း
ရောက်ပါ သည် ။

တံးတမ်းပြုစုသူ - အမည် - နှိုင်းစင်စင်လက်မှတ်-  နေ့ရက်- ၅.၆.၂၀၁၉

အထည်ပြုသူ - အမည် - ဦးကြီးလီ လက်မှတ်-  နေ့ရက်- ၅.၆.၂၀၁၉

၁၂။ ကဏ္ဍအလိုက်ဦးစားပေးဖွံ့ဖြိုးရေးလုပ်ငန်းများ

ကဏ္ဍ အလိုက် ဦးစားပေးအချုပ်အေး

ကျေးရွာ - ကျေးရွာဆိုင်ရာ

ကဏ္ဍ	ဦးစားပေးအစဉ်	အကျဉ်းချုပ်	အကျဉ်းချုပ်		စာရင်းအင်း	စာရင်းအင်း	စာရင်းအင်း
			က	က + ခ			
အထိစာအုပ်အထောက်အပံ့၊ ကဏ္ဍလေ့လာရေး၊ ကျေးရွာ၊ ကျေးရွာ	၁။	ရွာတွင်းကျွန်းကျွန်းအစဉ်		၈၈၆	၂၀၁၉	၂၀၁၉	
	၂။	အစီအစဉ်		၈၈၆	၂၀၂၀	၂၀၂၀	
ကျေးရွာ၊ ကျေးရွာ၊ ကျေးရွာ၊ ကျေးရွာ၊ ကျေးရွာ၊ ကျေးရွာ၊ ကျေးရွာ	၃။	ကျေးရွာဆေးပေးခန်း		၈၈၆	၂၀၂၁	၂၀၂၁	
	၄။	ကျေးရွာခြံဆေးရုံ		၈၈၆	၂၀၂၁	၂၀၂၁	
အထိစာအုပ်အထောက်အပံ့၊ ကဏ္ဍလေ့လာရေး၊ ကျေးရွာ၊ ကျေးရွာ							
အထိစာအုပ်အထောက်အပံ့၊ ကဏ္ဍလေ့လာရေး၊ ကျေးရွာ၊ ကျေးရွာ	၅။	သုတေသနရုပ်	m				
အထိစာအုပ်အထောက်အပံ့၊ ကဏ္ဍလေ့လာရေး၊ ကျေးရွာ၊ ကျေးရွာ	၆။	ကျေးရွာခြံဆေးရုံ	m				