

ပြည်ထောင်စုသမ္မတမြန်မာနိုင်ငံတော်အစိုးရ
စိုက်ပျိုးရေးမွေးမြူရေးနှင့်ဆည်မြောင်းဝန်ကြီးဌာန
ကျေးလက်ဒေသဖွံ့ဖြိုးတိုးတက်ရေးဦးစီးဌာန



လူထုဗဟိုပြုစီမံကိန်း၊ လှိုင်းဘွဲ့မြို့နယ်
ကျေးရွာဖွံ့ဖြိုးရေးအစီအစဉ်



ကျုံ့ပကိုကျေးရွာအုပ်စု၊ ကော့ကလွန်ကျေးရွာ

၂၀၂၀ခုနှစ် (တတိယနှစ်စီမံကိန်းစက်ဝန်း)



မာတိကာ

၁။ လှိုင်းဘွဲ့မြို့နယ်အခြေပြမြေပုံ.....	၁
၂။ ကျေးရွာအုပ်စုမြေပုံ(တည်နေရာ)	၂
၃။ ကျေးရွာအုပ်စုတွင်ပါဝင်သောကျေးရွာများ.....	၃
၄။ ကျေးရွာအခြေခံအချက်အလက်များ(ကျေးရွာသမိုင်းကြောင်း)	၄
၅။ လူထုပူးပေါင်းပါဝင်သောလူမှုဆန်းစစ်ခြင်းနှင့်အကဲဖြတ်ခြင်းလုပ်ငန်းစဉ်(PSA/PRA) အကျဉ်းချုပ်ဇယား ...	၅
၆။ ကျေးရွာဖွံ့ဖြိုးရေးအစီအစဉ်တွင်အသုံးပြုခဲ့သော PRA Tool တစ်ခုချင်းစီအတွက် သုံးသပ်ချက်များ.....	၆
၆.၁ ကျေးရွာလူမှုရေးနှင့်အရင်းအမြစ်ပြမြေပုံ (Social Map)	၆
၆.၂ ရာသီခွင်ပြပြက္ခဒိန်(Seasonal Calendar)	၈
၆.၃ ဥစ္စာနေကြွယ်ဝမှုပြဇယား (Wealth Ranking).....	၁၀
၆.၄ ကျားမပင့်ကူအိမ်သုံးသပ်ခြင်း (Cob Web).....	၁၂
၆.၅ အရင်းအမြစ်အသုံးချမှုပုံစံပြဇယား (Asset Mapping)	၁၄
၆.၆ အဖွဲ့အစည်းချိတ်ဆက်မှုပြဇယား (Venn Diagram).....	၁၆
၇။ ကော်မတီဝင်များရွေးချယ်ခြင်းနှင့် ကျေးရွာဖွံ့ဖြိုးမှုအစီအစဉ်ဆောင်ရွက်မှုမှတ်တမ်း	၁၈
၈။ ကျေးရွာအခြေခံအချက်အလက်များ-စ၁	၂၀
၉။ စီမံကိန်းစက်ဝန်းအချိန်ဇယား- စ၂.....	၂၄
၁၀။ ကျေးရွာဖွံ့ဖြိုးရေးဦးစားပေးအစီအစဉ်-စ၃	၂၅
ကျေးရွာဖွံ့ဖြိုးရေးဦးစားပေးအစီအစဉ်-စ၃(တတိယနှစ်စက်ဝန်း).....	၂၅
ကျေးရွာဖွံ့ဖြိုးရေးဦးစားပေးအစီအစဉ်-စ၃(ဒုတိယနှစ်စက်ဝန်း)	၂၇
ကျေးရွာဖွံ့ဖြိုးရေးဦးစားပေးအစီအစဉ်-စ၃(ပထမနှစ်စက်ဝန်း)	၂၉
၁၁။ အစည်းအဝေးမှတ်တမ်းများ.....	၃၂
၁၂။ ကဏ္ဍအလိုက်ဦးစားပေးဖွံ့ဖြိုးရေးလုပ်ငန်းများ	၃၃

၁။ လှိုင်းဘွဲ့မြို့နယ်အခြေပြမြေပုံ

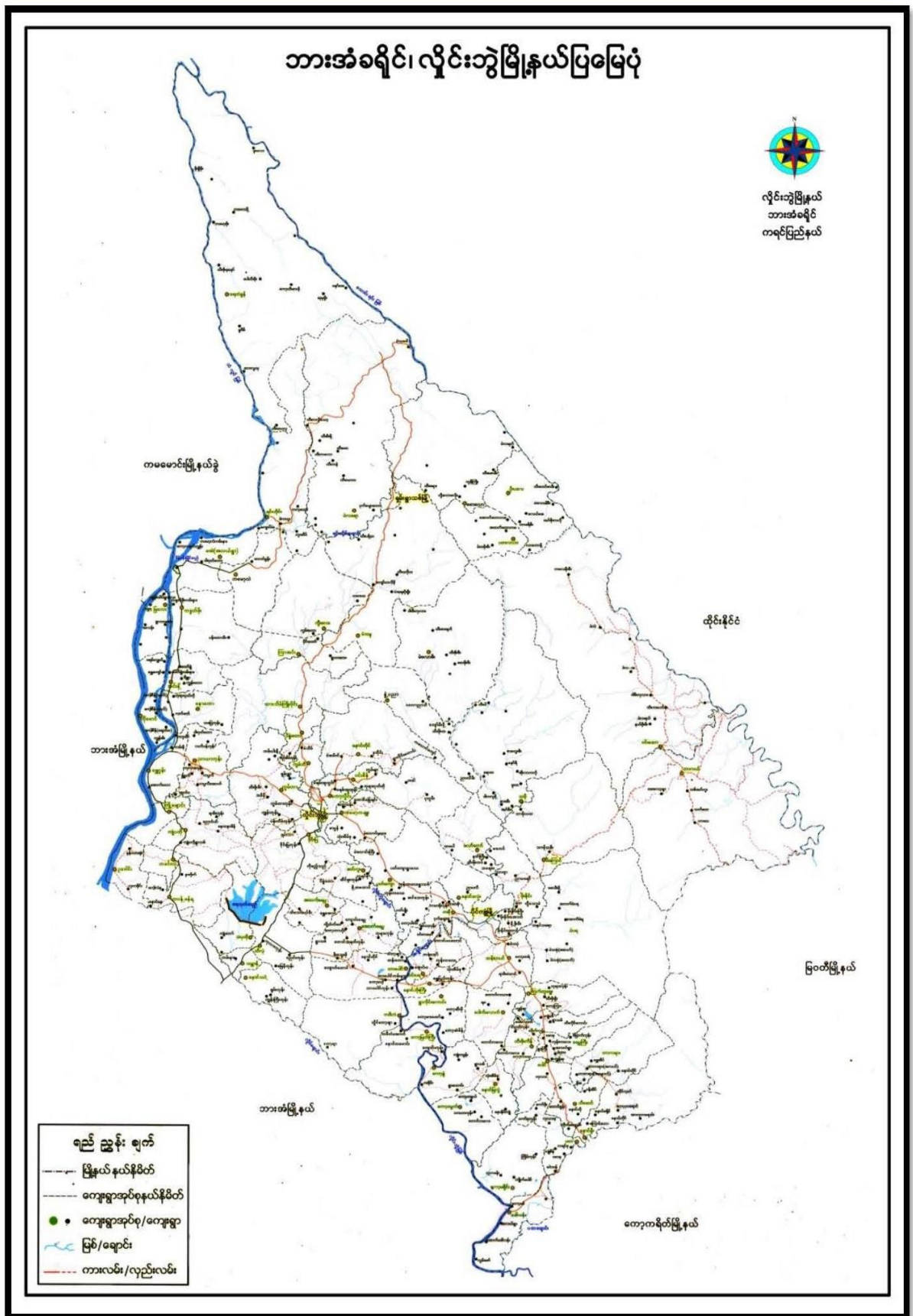

ကျေးရွာဖွံ့ဖြိုးရေးအစီအစဉ်၊ လူထုပဟိုပြုစီမံကိန်း

၂။ ကျေးရွာအုပ်စုမြေပုံ(တည်နေရာ)

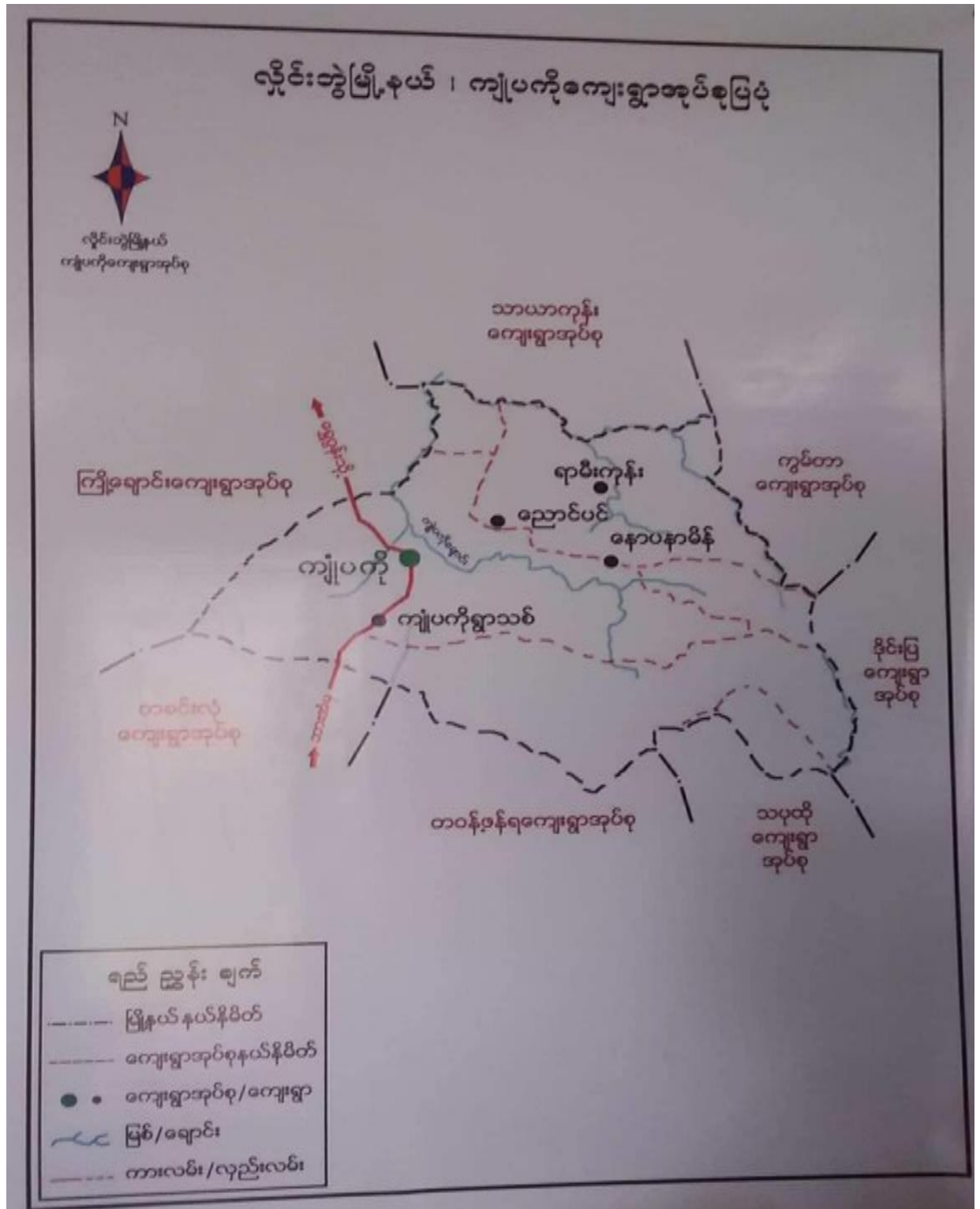

ကျေးရွာဖွံ့ဖြိုးရေးအစီအစဉ်၊ လူထုပဟိုပြုစီမံကိန်း

၃။ ကျေးရွာအုပ်စုတွင်ပါဝင်သောကျေးရွာများ

ကျုံပကို

ကျုံပကိုရွာသစ်

အုန်းနှစ်ပင်

ကော့ဆွန်ဘောင်

ကော့ကလွန်

ညောင်ပင်

သပြေကုန်း

နော်ပနာမီ

ရွှေတီကုန်း

၅။ လူထုပူးပေါင်းပါဝင်သောလူမှုဆန်းစစ်ခြင်းနှင့်အကဲဖြတ်ခြင်းလုပ်ငန်းစဉ်(PSA/PRA)
အကျဉ်းချုပ်ဇယား

စဉ်	အသုံးပြုခဲ့သော PRA tools များ	ဦးတည်အုပ်စုများ	အစည်းအဝေး	
			ကျား	မ
၁	ကေ့ရှော့အရင်းအမြစ်ပြမြေပုံ (Social Map)	ရပ်မိရပ်ဖေ၊ကေ့ရှော့အရင်းအမြစ်များ၊ ကေ့ရှော့လူထုများအားလုံး။	၄	၁၄
၂	ရာသီခွင်ပြပြကွေ့ဒီန်(Seasonal Cleander)	ကေ့ရှော့အရင်းအမြစ်များ၊အမျိုးသား/ အမျိုးသမီး၊ဆင်းရဲနွမ်းပါးသူများ။	၄	၁၄
၃	ဥစ္စာဓနကြွယ်ဝမှုပြဇယား (Wealth Ranking)	ချမ်းသာ၊အလယ်အလတ်၊နွမ်းပါး စသောအုပ်စုများ	၄	၁၄
၄	ကျား၊မ ပင့်ကူအိမ်သုံးသပ်ခြင်း (Cob Web)	ကေ့ရှော့အရင်းအမြစ်များ၊အမျိုးသားနှင့်အမျိုးသမီး များ	၄	၁၄
၅	အရင်းအမြစ်အသုံးချပုံစံပြဇယား(Asset Mapping)	ကေ့ရှော့လူထုအားလုံး။	၄	၁၄
၆	အဖွဲ့အစည်းချိတ်ဆက်မှုပြဇယား (Veen Diagram)	ကေ့ရှော့အုပ်ချုပ်ရေးအဖွဲ့၊ကေ့ရှော့ ဖွံ့ဖြိုးရေးလုပ်ဆောင်ရေးအဖွဲ့၊ကေ့ရှော့လူ ထု	၄	၁၄

၆။ ကျေးရွာဖွံ့ဖြိုးရေးအစီအစဉ်တွင်အသုံးပြုခဲ့သော PRA Tool တစ်ခုချင်းစီအတွက် သုံးသပ်ချက်များ

၆.၁ ကျေးရွာလူမှုရေးနှင့်အရင်းအမြစ်ပြမြေပုံ (Social Map)



ဖြေပုံဆွေခွေးခြမ်းဒုင်္ဂါဆုန်းစစ်ခြင်း

အကုသလ္လိက

- လယ်လုပ်ငန်းကို အဓိကလုပ်ကိုင်ကြ
သည်။

စပါး သာ အဓိကထွက်သည်။

ကျေးရွာတွင် စပါး ထွက်နှုန်း ဖြာတစ်ဒြစ်
ဒြစ်တစ်ဒြစ် မကျေညီပါ။

ကျေးရွာတွင် သီးခြား နေထိုင်သူများ
မရှိပါ။

ကျေးရွာအတွင်း အပြင် သီးခြား နေထိုင်သူ
အနည်းငယ်သာရှိသည်။

ကျေးရွာဖြေပုံကို ကြည့်ခြင်း အာ-ဖြေ

ကျေးရွာတွင် ကျောင်း ၂ ခု၊ ဆေးပေးခန်းများ
လှီအပ်ပါသည်။

၆.၂ ရာသီခွင်ပြပြကွဲဒီနီ(Seasonal Calendar)

ရာသီခွင်ပြပြကွဲဒီနီ

ကျေးရွာ - ကျေးရွာ
ပါဝင်အထိ - ၈၄ - ၈ - ၁၄

ရာသီခွင်	၁	၂	၃	၄	၅	၆	၇	၈	၉	၁၀	၁၁	၁၂
ရာသီခွင်အမျိုးအစား	၁	၂	၃	၄	၅	၆	၇	၈	၉	၁၀	၁၁	၁၂
လက်ထပ်ပုံစံ	-	-	ပုံစံ	ပုံစံ	ပုံစံ	ပုံစံ	ပုံစံ	ပုံစံ	ပုံစံ	ပုံစံ	ပုံစံ	ပုံစံ
ရာသီဥတု	☀	☀	☁	☁	☁	☁	☁	☁	☁	☁	☁	☁
ဖွဲ့စည်း	အစပြု	အစပြု	-	အစပြု	အစပြု	-	အစပြု	အစပြု	-	အစပြု	အစပြု	အစပြု
အလုပ်အကိုင်	အလုပ်	-	-	-	-	-	-	-	-	-	-	အလုပ်
ကျန်းမာရေး	-	-	ကျန်းမာ	ကျန်းမာ	-	-	-	ကျန်းမာ	-	-	-	-

ကျေးရွာဖွံ့ဖြိုးရေးအစီအစဉ်၊ လူထုပညာပြုစီမံကိန်း

ရာသီဥပပြုလွန် အေးခေးခြင်းနှင့် ဆင်းစစ်ခြင်း.

- ကျေးရွာတွင် အသက်မွေးဝမ်းကြေးကင်း အတွက် လယ်ပင်ပျက်စီးခြင်း၊ အစားအသောက် လယ်ပင်ပျက်စီးခြင်း သည် ။ စင်စစ်မရှိပါ။
- ဂျာမန်တို့ ဖောက်ပြန်သည် ။ ချော့သို့တွင် တစ်စိတ်လေး ချော့သို့သည် ။
- နယူး ဟော်လန် သစ်တော၊ မုတ်တော၊ မြေသို့လွှဲလွှဲ ဖြစ်တော်မူပါ။
- တစ်ခုခု၊ တစ်ခုခု၊ လွှဲလွှဲ အားလပ်ချိန်များ ဖြစ်သည်။
- ကျေးရွာတွင် နယူး ဟော်လန် လွှဲလွှဲ တွင် တွင် ကျေးရွာ ဖြစ်ကြောင်း သည် ။

ကျေးရွာလွှဲ

၆.၃ ဥစ္စာရေကြွယ်ဝမှုပြယော: (Wealth Ranking)

ဥစ္စာရေကြွယ်ဝမှုပြယော:

ကျေးရွာ - ကေကတခွိုင်
 ပါတ်အိုဂျီ-က-၄၊ ၂၆-၀၄

ဦးစား	သက်ပြတ်ချက်	ခါးစိတ်ထောင်စု အရေအတွက်	ကျွမ်းကျင်:
ဒါယံအကတ်ပြု လည်သော အိမ်ထောင် စု	လယ်(အပူပူဆုံး ၄၅၅ ဧက၊ က၊) ဆိုင်ကယ်၊ TV၊ ဆိုလာဇီ၊ ဆိတ်၊ ဖုန်း	၀၀	Joy
မရေလည်သော အိမ် ထောင်စု	မုန့်စား အကူပုဂ္ဂိုလ် ၆၆၆၊ ဆိုင်ကယ်၊ TV၊ ဆိုလာ ဖုန်း	၃၉	၀၀၇
		၄၉	၀၀၇

၂။ ဣန္ဒြေကြွယ်ဝမှု ဆွေးနွေးခြင်း၊ နှိုးဆော်ခြင်း၊ စစ်ဖြင့်
ကောက်ယူခြင်း

- ကျေးဇူးတင်စွာ ထွက်ခွာပြန်လည်သော အိမ်ထောင်ရေးအဖွဲ့အစည်းများကို အားပေးခြင်း၊ အားပေးမှုများ ပြုလုပ်ခြင်း၊ အားပေးမှုများ ပြုလုပ်ခြင်း၊ အားပေးမှုများ ပြုလုပ်ခြင်း
- လက်ထပ်မှုများကို အားပေးခြင်း၊ အားပေးမှုများ ပြုလုပ်ခြင်း၊ အားပေးမှုများ ပြုလုပ်ခြင်း၊ အားပေးမှုများ ပြုလုပ်ခြင်း

၆.၄ ကျားမပင့်ကူအိမ်သုံးသပ်ခြင်း (Cob Web)

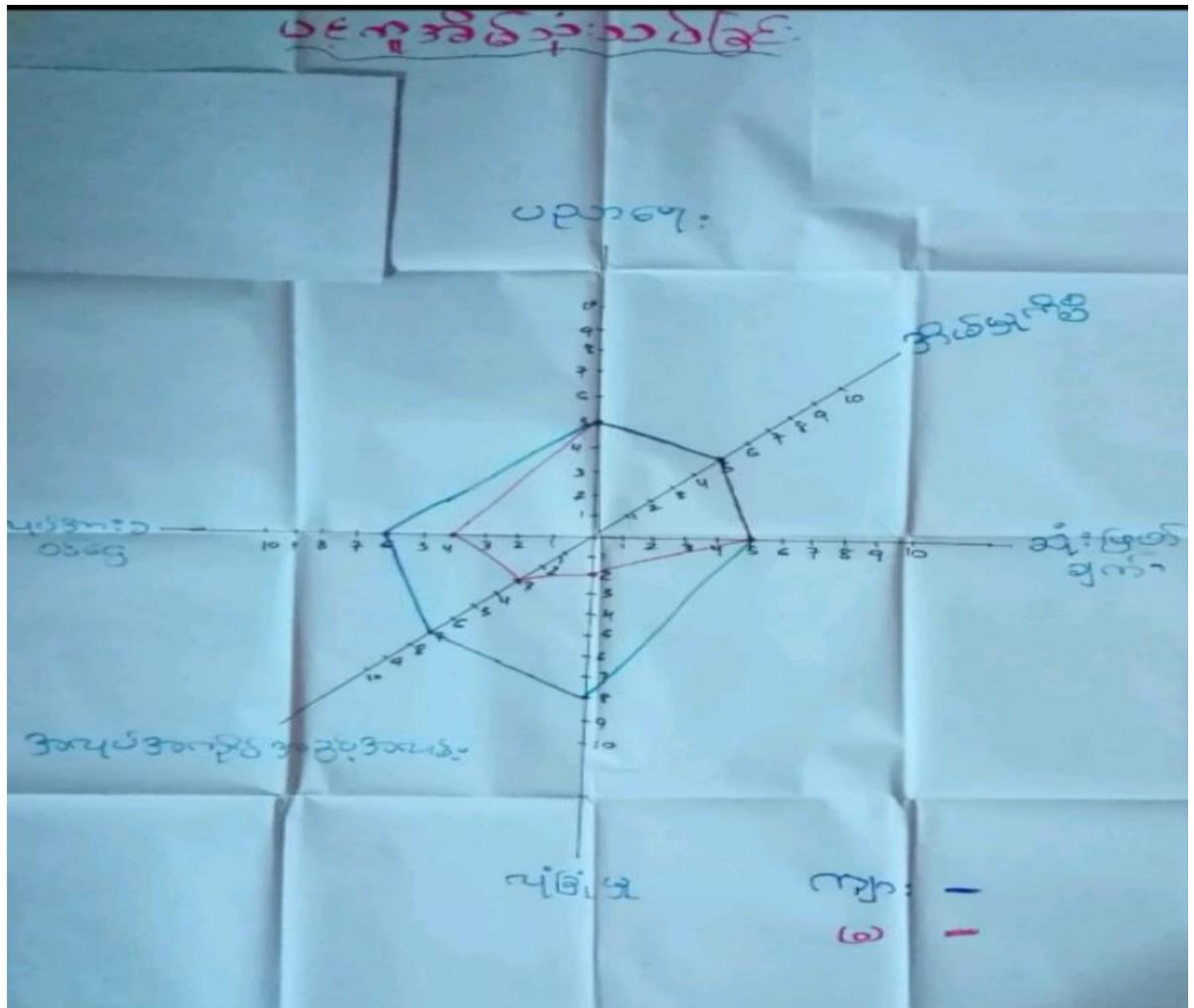

ပင့် ကူ အိမ် သုံး သာ ဇွဲ:

ဆွေးနွေး ဇွဲ ဖွင့် ဆန်း စစ် ဇွဲ:

- ကျေးရွာတွင် ပညာရေး၊ အိမ်မှု ဖိစွဲ၊ ဆုံးဖြတ်ချက်ချရာတွင် တန်းတူ ညီမျှမှု ရှိပါသည်။
- ကျေးရွာတွင် အမျိုးသမီးများသည် အမျိုးသားများကဲ့သို့ အားနည်းသောကြောင့် လျင်မြန်မှု နည်းပါးသည်။
- အမျိုးသမီးများသည် အမျိုးသားများကဲ့သို့ အလုပ်ကြမ်းမလုပ်နိုင်သောကြောင့် အလုပ်အကိုင် အခွင့်အလမ်း နည်းပါးသည်။ ၀၆၆၆ လည်း နည်းပါးသည်။

၆.၅ အရင်းအမြစ်အသုံးချမှုပုံစံပြယေား (Asset Mapping)

အရင်းအမြစ်အသုံးချမှုပုံစံပြယေား		
ကျား	မ	ကျား +မ
လက်တိုင်းခက်		ကား ဆိုဒကယ်
ဒား		ဘေးလုံးကွပ် လယ်ကယ် လမ်း ဘုန်းကြီးကျောင်း တံတား လယ်
ကျေးရွာ		

အရှင်အဖြစ်ဆွေးနွေးဆုံးမခံ

ကျေးဇူးတင်

- ကက : နိုင်ကယ်၊ လယ်ရွာ၊ ခက်၊ အရှင်၊ သာဓုတို့ကို အချိုးသာ :

အများစုကသာ ထိန်းရှာပါကြသည်။

- ကက : နိုင်ကယ်၊ အကုန်းကွင်း၊ လယ်ကယ်၊ လယ်၊ အရှင်၊ ငြိ၊ ကျောင်း၊ တံတား :

လယ် သာဓုတို့ကို အချိုးသာ နှင့် အချိုးသမီးများ တူတူ သုံးစွဲကြသည်။

၆.၆ အဖွဲ့အစည်းချိတ်ဆက်မှုပြယေား (Venn Diagram)

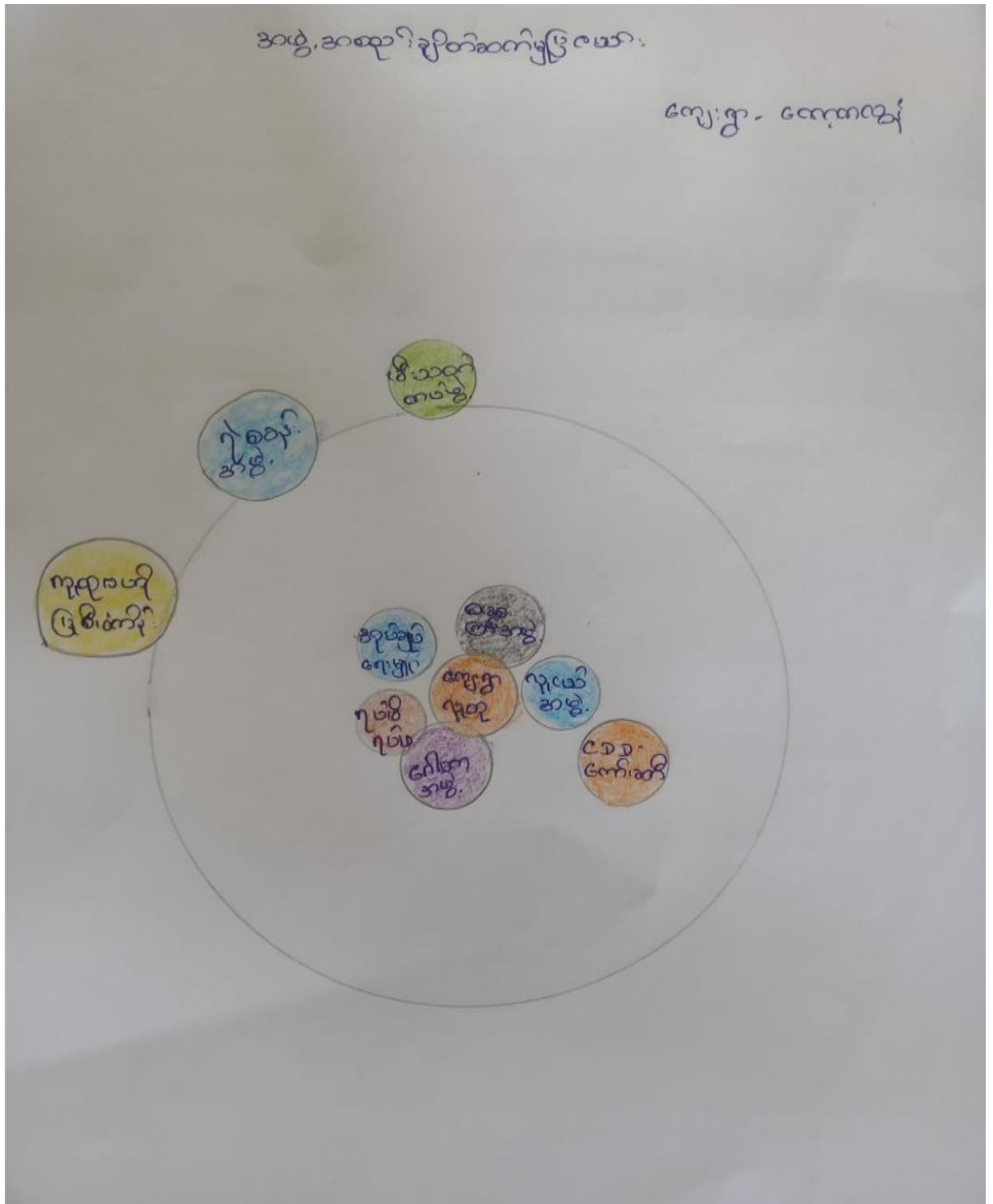

မင်း နှစ် ဆွေးနွေးခြင်းနှင့် စာအုပ် ဝင်ကြည့်

- ဟေးရှာဝှေ့ အင်္ဂါဂရား ဖူးသည့် ဟေးရှာ အဖွဲ့အစည်းနှင့် ဗုဒ္ဓ ဖူးရှားတို့ အစီအစဉ် ဆောင်ရွက်သည်။

- အင်္ဂါဂရား ဖူးရှား၊ ဂရားတို့၏ ဂရားတော် အဖွဲ့ ဂေါပက အဖွဲ့၊ ဝိသုဒ္ဓိအဖွဲ့၊ ဟေးရှာ သည် သာဓက ဖူးရှားနှင့် သာဓက ဖူးရှားတို့ ပါဝင်ကြသည်။

- အင်္ဂါဂရား ဖူးရှားအဖွဲ့၊ ဂရားတော် ဂေါပက အဖွဲ့ ဟေးရှာ သည် အဖွဲ့အစည်း ဟေးရှား ပါဝင်ကြသည်။

- ဂရားတော် အဖွဲ့သည် အဖွဲ့အစည်းနှင့် အဖွဲ့အစည်း သို့မဟုတ် ပါဝင်ကြသည်။

ကျေးဇူးတင်

၇။ ကော်မတီဝင်များရွေးချယ်ခြင်းနှင့် ကျေးရွာဖွံ့ဖြိုးမှုအစီအစဉ်ဆောင်ရွက်မှုမှတ်တမ်း

ကျေးရွာကော်မတီဝင်များ မာရ်:			
ကျေးရွာ - ကော်ကကျိန်			
စဉ်	အမည်	ရာထူး	ဖုန်း
၁။	ဦးစိန်အောင် ဗြည်	ကျေးရွာစောင့်ရှောက်ရေးအဖွဲ့	-
၂။	ဒေါ်နုအိန်	ကျေးရွာစောင့်ရှောက်ရေးအဖွဲ့	-
၃။	ဦးစောအောင်	ကျေးရွာစောင့်ရှောက်ရေးအဖွဲ့	၀၉၇၇၅၄၂၈၂၀၇
၄။	ဦးသိန်းလှ	ဝယ်ယူရေးဆောင်ရွက်ရေး	-
၅။	ဦးကျော်လှ	ဝယ်ယူရေးဆောင်ရွက်ရေး	၀၉၄၄၇၃၆၅၄၈၅
၆။	ဒေါ်အိန်	ဝယ်ယူရေးဆောင်ရွက်ရေး	-
၇။	ဒေါ်ကော်ကျိန်	လည်ပတ်ထိန်းသိမ်းရေးကော်မတီ	-
၈။	ဒေါ်အိန်ဗြည်	လည်ပတ်ထိန်းသိမ်းရေးကော်မတီ	-
၉။	ဦးကျော်အောင်	လည်ပတ်ထိန်းသိမ်းရေးကော်မတီ	၀၉၇၇၅၅၃၃၇၈၂
၁၀။	ဦးကျော်စို	ကျေးရွာစောင့်ရှောက်ရေး	-
၁၁။	ဒေါ်နုအောင်	စောင့်ရှောက်ရေးအဖွဲ့	-
၁၂။	ဒေါ်အိန်အောင်	စောင့်ရှောက်ရေးအဖွဲ့	-
၁၃။	ဦးကျော်အောင်	စောင့်ရှောက်ရေးအဖွဲ့	-
၁၄။	ဦးအောင်	စောင့်ရှောက်ရေးအဖွဲ့	-
၁၅။	ဒေါ်အိန်အောင်	စောင့်ရှောက်ရေးအဖွဲ့	-

ကျေးရွာဖွံ့ဖြိုးရေးအစီအစဉ်၊ လူထုပုဂ္ဂိုလ်ပြုစီမံကိန်း



၈။ ကျေးရွာအခြေခံအချက်အလက်များ-၈၁

ပုံစံ - ၈ - ၁ ကျေးရွာအခြေခံအချက်အလက်များ (Form PC 1)

လမ်းညွှန်ချက်၊ ကျေးရွာတစ်ရွာသို့ ပထမဆုံးပိတ်ဆက်ရရှိသွားရောက်သော အခါ လူထုစည်းရုံးရေးမှူးသည် ကျေးရွာခေါင်းဆောင်များအား ကျေးရွာအချက်အလက်များကို မေတ္တာရပ်ခံ၍ တောင်းခံရသည်။ ဤအချက်အလက်များကို စီမံကိန်းပိတ်ဆက်အစည်းဝေးပတ်ပိတ်တောင်းခံရမည်။ စီမံကိန်းပိတ်ဆက်အစည်းဝေးတွင် လူထုစည်းရုံးရေးမှူးသည် ဤအချက်အလက်များအား စစ်ဆေးပြီးမှန်ကန်အောင် ပြုလုပ်ရမည်။ ပြီးနောက်တွင် လူထုစည်းရုံးရေးမှူးမှ သတင်းအချက်အလက်ထံသို့ Tablets မှ တဆင့် ဖြည့်သွင်းရမည်။

ကျေးရွာခေါင်းဆောင် အမည်	ကျေးရွာခေါင်းဆောင်၏ မှန်းနံပါတ်	လူထုစည်းရုံးရေးမှူး၏ အမည်
ဦး ရွှေကျော်		- ဇော်ရီဒီလင်း
ပြည်နယ်၊ တိုင်းဒေသကြီး	မြို့နယ်	ကျေးရွာအုပ်စု
ကရင်	- ဖျါးစွဲ	- ကျုံပုလဲ
		ကျေးရွာ
		- ကော့လျှော်

က။ လူဦးရေ

လူမျိုးစု	အိမ်ထောင်စုအရေအတွက်	ကိုးကွယ်သည့်ဘာသာ	အိမ်ထောင်စုအရေအတွက်
လူမျိုးစု (၁) - မြို့-ကရင်	၄၉	ဘာသာ(၁) - မြို့-စွဲ	၄၉
လူမျိုးစု (၂) - မြို့-ကရင်		ဘာသာ(၂) -	
လူမျိုးစု (၃) -		ဘာသာ(၃) -	
လူမျိုးစုရော -		ဘာသာရော -	
အခြား			
	အရေအတွက်		
မသန်စွမ်းသူများ	၁		
သက်ကြီးရွယ်အိုများ (၆၅ နှစ် နှင့် အထက်)	၁၉		
စစ်ဘေးရှောင်			

	အမျိုးသား(အရေအတွက်)	အမျိုးသမီး(အရေအတွက်)	စုစုပေါင်းအရေအတွက်
လူဦးရေ	၁၅၁	၁၉၀	၃၄၁
လူမျိုးစု (၁)-----	၁၅၁	၁၉၀	၃၄၁
လူမျိုးစု (၂)-----			
လူမျိုးစု (၃)-----			
အခြား			
အိမ်ထောင်ဦးစီး	၄၁		၄၉

(ခ)အခြေခံအဆောက်အအုံ အသုံးအဆောင်များ

စာသင်ကျောင်း	အမှတ် ခြံမိ	ကျန်းမာရေး	အမှတ် ခြံမိ	ဘာသာရေးအဆောက် အအုံများ	အမှတ် ခြံမိ
အထက်တန်းကျောင်း	<input type="checkbox"/>	ဆေးရုံ	<input type="checkbox"/>	ဗေတီ	✓
အလယ်တန်းကျောင်း	<input type="checkbox"/>	ကျန်းမာရေးဌာန	<input type="checkbox"/>	ဘုန်းကြီးကျောင်း	✓
မူလတန်းကျောင်း	<input type="checkbox"/>	ကျန်းမာရေးဌာနခွဲ	<input type="checkbox"/>	ဟိန္ဒူဘုရားကျောင်း	<input type="checkbox"/>
မူကြိုကျောင်း	<input type="checkbox"/>	ဆေးပေးခန်း	<input type="checkbox"/>	ခရစ်ယာန်ကျောင်း	<input type="checkbox"/>
အခြား	<input type="checkbox"/>	အခြား	<input type="checkbox"/>	ဗလီ	<input type="checkbox"/>
				အခြား	✓
မှတ်ချက်		မှတ်ချက်		မှတ်ချက်	
				လက်ကပ်ကျောင်း	

(ဂ) ကျွမ်းကျင်သူများမှတ်တမ်း (ကျေးရွာတွင်နေထိုင်သော သို့မဟုတ် တခြားရွာမှလာရောက်သောကျွမ်းကျင်သူများ)

(၁) စာသင်ကျောင်း			(၂) ကျန်းမာရေး			(၃) လက်မှုပညာရှင်		
	ရွာတွင်နေထိုင်သူ	အခြားရွာမှလာသူ		ရွာတွင်နေထိုင်သူ	အခြားရွာမှလာသူ		ရွာတွင်နေထိုင်သူ	အခြားရွာမှလာသူ
မူလတန်းပြဆရာ/မ	<input type="checkbox"/>	<input type="checkbox"/>	ဆရာဝန်	<input type="checkbox"/>	<input type="checkbox"/>	လက်သမား	<input checked="" type="checkbox"/>	<input type="checkbox"/>
အထက်တန်းပြဆရာ/မ	<input type="checkbox"/>	<input type="checkbox"/>	လက်ထောက်ကျန်းမာရေးမှူး	<input type="checkbox"/>	<input type="checkbox"/>	ပန်းရံ	<input checked="" type="checkbox"/>	<input type="checkbox"/>
ပညာရေးအဖွဲ့ဝင်/မ	<input type="checkbox"/>	<input type="checkbox"/>	အမျိုးသမီးကျန်းမာရေးဆရာမ	<input checked="" type="checkbox"/>	<input type="checkbox"/>	လှုပ်စစ်ကျွမ်းကျင်စီးသမား	<input type="checkbox"/>	<input type="checkbox"/>
မူကြံဆရာ/မ	<input type="checkbox"/>	<input type="checkbox"/>	သားဖွားဆရာမ	<input type="checkbox"/>	<input type="checkbox"/>	ခဲရွှေပြင်သွယ်သူ	<input type="checkbox"/>	<input type="checkbox"/>
အခြား	<input type="checkbox"/>	<input type="checkbox"/>	ပြည်သူ့ကျန်းမာရေးလုပ်သား	<input type="checkbox"/>	<input type="checkbox"/>	စက်ပြင်ဆရာ	<input type="checkbox"/>	<input type="checkbox"/>
မှတ်ချက်			မှတ်ချက်			မှတ်ချက်		

(ဃ) ကျေးရွာသို့ ရောက်ရှိနိုင်သည့်လမ်းအခြေအနေ / ကျေးရွာတစ်ရွာသည် ၎င်း၏ကျေးရွာအုပ်စုနှင့် ဆက်သွယ်ထားသော လမ်းအခြေအနေ (အောက်ပါတို့ကိုဝိုင်းပါ)

ကျောက်ကြမ်းလမ်း: ကတ္တရာလမ်း ကွန်ကရစ်လမ်း: မော်တော်ဆိုင်ကယ်လမ်း:
 ကျောက်ခင်းလမ်း: မြေသားလမ်း လူသွားလမ်း: အခြား: _____

(င) ကျေးရွာဖွံ့ဖြိုးမှုစီမံချက်

ဝိုင်းပါ

(၁) လူထုဗဟိုပြုစီမံကိန်းမစတင်မီ ဤကျေးရွာတွင်ကျေးရွာဖွံ့ဖြိုးမှု စီမံချက်ရှိခဲ့ပါသလား? ရှိပါသည်/မရှိပါ/မသိပါ

(၂) ရှိခဲ့ပါလျှင် ဤစီမံချက်ကို မည်သည့် ခုနှစ်တွင်ပြင်ဆင်ခဲ့ပါသနည်း? နှစ်: ၂၀၁၃- / မသိပါ

(၃) ဤစီမံချက်ကို မြို့နယ်မှအတည်ပြုခဲ့ပါသလား? ပြုခဲ့ပါသည်/မပြုခဲ့ပါ / မသိပါ

(စ) ဝေါဟာရအဖွဲ့

(၁) ဤကျေးရွာ၏ ဗဟိုမှ ငှက်ကျေးရွာအုပ်စု၏ ဗဟိုအထိ ဝေးကွာမှုကွာခြားချက်သည် မိုင်.../မသိပါ

(၂) ဤကျေးရွာမှ ငှက်ကျေးရွာအုပ်စုဗဟိုအထိ သွားလာရာတွင် ကြာမြင့်သည့် အချိန်

ခြောက်သွေ့ ရာသီတွင် ကြာချိန် ၅ နာရီ ၅၀ - - - - - ဝောက်လာရုံ/မော်တော်ဆိုင်ကယ်/မြေလျင်/လား/မော်တော်ဘုတ်/

အခြား - - - - -

မိုးရာသီတွင် ကြာချိန် ၁၀ နာရီ ၀၀ - - - - - ဝောက်လာရုံ/မော်တော်ဆိုင်ကယ်/မြေလျင်/လား/မော်တော်ဘုတ်/

အခြား - - - - -

(ဆ) ဖတ်စဉ်းကိုင်ဆိုင်ရာ သဘာဝဘေးအန္တရာယ်

ဤကျေးရွာတွင် ခြေလှမ်းခြင်းကဲ့သို့ သဘာဝဘေးအန္တရာယ်ကူးရောက်မှု ဖြစ်နိုင်ပါသလား။

ခြေလှမ်းခြင်း ဖြစ်နိုင်ပါသည် ခြေလှမ်းခြင်းဖြစ်ပါသည်။

(ဂ) ကျေးရွာတွင် ခွဲစိတ်ထားသော အဖွဲ့အစည်းများ

လူထုဗဟိုပြုစီမံကိန်းမတိုင်မီ ဤကျေးရွာတွင် ကျေးရွာဖွံ့ဖြိုးရေးအတွက် အစိုးရ(သို့)ရွာသားများက ဦးစီးကိုင်ဆောင်(သို့) စီမံကိန်းတင်စဉ်း ခွဲစိတ်ထားသည့် အဖွဲ့အစည်းများ ရှိပါသလား။

(၁) World vision

(၂) - - - - -

(ဃ) အထွေထွေအုပ်ချုပ်ရေး ဦးစီးဌာန (GAD) မှ မှတ်တမ်းတင်ထားခြင်း

ဤကျေးရွာသည် အထွေထွေအုပ်ချုပ်ရေး ဦးစီးဌာန (GAD) မှ မှတ်တမ်းတင်ထားမှု ရှိပါသလား။

ခြေလှမ်းခြင်း ဖြစ်နိုင်ပါသည်

ကျေးရွာခေါင်းဆောင်

အမည်

ဦးစိုးစိုး

လက်မှတ်

၁၄.၆.၂၀၂၀ ၃.၆.၂၀၂၀

လူထုစည်းရုံးရေးမှူး

အမည်

ကျော်စိုးစိုး

လက်မှတ်

၁၄.၆.၂၀၂၀ ၃.၆.၂၀၂၀

၉။ စီမံကိန်းစက်ဝန်းအချိန်ဇယား- ၈၂

ပုံစံ - ၈၂ - စီမံကိန်းစက်ဝန်းအချိန်ဇယား (PC 2)

ပေးပို့သူ/အဖွဲ့အစည်း: _____ ဝန်ထုပ်ပေးသူ/လက်ထောက်နှင့်ပညာရေးများမှ စီမံကိန်းစက်ဝန်းအဆင့်တစ်ခုစီပြီးစီးတိုင်းကျေးရွာနှင့် ကျေးရွာအုပ်စုများအတွက်စီမံကိန်းပြင်ဆင်ရမည့်အချိန်ဇယား

ပေးပို့ရမည့်ပုံစံ/လက်ထောက်နှင့်ပညာရေးဆိုင်ရာဆိုင်ရာ - **၂၀၂၆ ခုနှစ်**

အမှတ်: **၇.၆.၂၀၁၉** စက်ဝန်းအားအမှတ်ဖြစ်ပါ ။ စက်ဝန်း(၀) ။ စက်ဝန်း(၂) ။ စက်ဝန်း(၃) ။ စက်ဝန်း (၄)

ကျေးရွာအုပ်စု: **ကျေးရွာ** မြို့နယ်: **ဌာန** ကျေးရွာအုပ်စု: **ကျေးရွာ** ကျေးရွာအုပ်စု: **ကျေးရွာ**

စီမံကိန်းအမျိုးအမည်များ	စတင်/ပြီးစီးရက်		အစဉ်အဆက်တက်ရောက်သူအရေအတွက်					
	စတင်သည့် ဇယား	ပြီးစီးသည့် ဇယား	အမျိုးအမည် အရေအတွက်	အမျိုးအမည် အရေအတွက်	အိမ်ထောင်စုအရေအတွက်	လူမျိုးစုတက်ရောက်သူ အရေအတွက်နှင့် လူမျိုးစုအမည်	အိမ်ထောင်စုအရေအတွက်	အိမ်ထောင်စု %
၁။ ကျေးရွာစီမံကိန်း စီမံကိန်းအစဉ်အဆက်	၇.၆.၂၀၂၆	၇.၆.၂၀၂၆	၂၀	၁၅	၃၅	၃၅ ကျေးရွာ		
၂။ ကျေးရွာအုပ်စု၊ မြို့နယ်၊ စီမံကိန်းအစဉ်အဆက်	၇.၆.၂၀၂၆	၇.၆.၂၀၂၆	၂၀	၁၅	၃၅	၃၅ ကျေးရွာ		
၃။ ကျေးရွာအုပ်စု စီမံကိန်းအစဉ်အဆက်	၅.၇.၂၀၂၆	၅.၇.၂၀၂၆						
၄။ စီမံကိန်းအစဉ်အဆက်			မလို	မလို	မလို	မလို		

၅။ မြို့နယ် စီမံကိန်းအစဉ်အဆက်								
၆။ စီမံကိန်းလုပ်ငန်းစဉ်စီမံကိန်းအစဉ်အဆက်	မလို	မလို	မလို	မလို	မလို	မလို	မလို	မလို
၆.၁။ စီမံကိန်းလုပ်ငန်းစဉ်အစဉ်အဆက်								
၆.၂။ ဝယ်ယူရေးအစဉ်အဆက်								
၆.၃။ သတ္တုထုတ်လုပ်ရေးအစဉ်အဆက်								
၆.၄။ မြေ/မြေအောက်အစဉ်အဆက်								
၇။ စီမံကိန်းလုပ်ငန်းစဉ် အစဉ်အဆက်	မလို	မလို	မလို	မလို	မလို	မလို	မလို	မလို
၇.၁။ အစဉ်အဆက် ပထမအကြိမ်								
၇.၂။ အစဉ်အဆက် ဒုတိယအကြိမ်								
၇.၃။ အစဉ်အဆက် တတိယအကြိမ်								
၈။ စီမံကိန်းလုပ်ငန်းစဉ် အစဉ်အဆက်								
၉။ လူထုစစ်ဆေးရေးအစဉ်အဆက်								

၁၀။ ကျေးရွာဖွံ့ဖြိုးရေးဦးစားပေးအစီအစဉ်-စဉ်

ကျေးရွာဖွံ့ဖြိုးရေးဦးစားပေးအစီအစဉ်-စဉ်(တတိယနှစ်စက်ဝန်း)

ပုံစံ - ၀ - ၃ ကျေးရွာဖွံ့ဖြိုးရေး ဦးစားပေးအစီအစဉ် (Form PC 3)

လမ်းညွှန်ချက်၊ အဆင့်(၃) ကျေးရွာဖွံ့ဖြိုးရေးရန်အစည်းအဝေး ပြီးဆုံးသောအခါ ကျေးရွာစီမံကိန်း အထောက်အကူပြု ကော်မတီသည် လူထုစည်းရုံးရေးမှူးအကူအညီဖြင့် ဤပုံစံကိုဖြည့်စွဲအောင် ဖြည့်သွင်းရမည်။			
လူထုစည်းရုံးရေးမှူး/ဝန်ထမ်း အမည် <u>ဒေါ်မြတ်သူ</u>			
နေ့စွဲ <u>၁၂.၈.၂၀၁၈</u>	စက်ဝန်းအား အမှတ်ခြစ်ပါ (✓)မှ စက်ဝန်း(၁) □ စက်ဝန်း(၂) □ စက်ဝန်း(၃) □ စက်ဝန်း(၄)		
ဖြည့်နယ်/တိုင်း <u>ကရင်</u>	မြို့နယ်/လျှပ်စီး <u>ကျေးရွာအုပ်စု</u>	ကျေးရွာအုပ်စု <u>ကျွဲပင်</u>	ကျေးရွာ <u>ကျွဲပင်</u>
၀။ အခက်အခဲအတားအဆီးများအားဆွေးနွေးခြင်း - ယခုလက်ရှိအခြေအနေတွင် ဤကျေးရွာဖွံ့ဖြိုးတိုးတက်ရေးအတွက် အဓိက အခက်အခဲအတားအဆီးများသည် မည်သည်များဖြစ်ပါသနည်း (အမျိုးသား/သမီး အနည်းဆုံးအခက်အခဲ ၅ ခုစီဖော်ပြပါ)			
အမျိုးသား အဖွဲ့မှ တင်ပြသောအခက်အခဲအတားအဆီးများ		အမျိုးသမီး အဖွဲ့မှတင်ပြသောအခက်အခဲအတားအဆီးများ	
၁	မိုးရာသီတွင် ဘေးလုံးကွင်း ရှိမိမိ ဆွေးနွေး ဆောင်ရွက် ဘေးလုံးကွင်း ရာတွင် အခက်အခဲ ဖြစ်ခြင်း	၁	မဟာဓာတ်ဒဏ် လျှပ်စီး မြေ ဖျပ်စက် မီး ချိတ်ဆက်ရန် စာရင်း တင်ပြ မလုပ်ဆောင် သော အခက်အခဲ ဖြစ်ခြင်း
၂	လျှပ်စက်မီးမရှိ၍ ကျွေးရွာသား များ စားရေး၊ စားဖတ် ရာတွင် အခက် အခဲ ဖြစ်ခြင်း	၂	ကျွေးမွေးရေး၊ ကျွေးမွေးရေး ဦးစီးဌာနမှ ဆောင်ရွက် ဆောင်ရွက် နိုင် မြေ ကျွဲပင် မလုပ် ဆောင် ရှိ ကျွေးမွေးရေး သားများ အခက်အခဲ ဖြစ်ခြင်း
၃	လယ်ထဲသို့ သွားရာလမ်း တံတား မရှိသောကြောင့် ဆွေးနွေး ဖြတ်ရာတွင် အခက် အခဲ ဖြစ်ခြင်း	၃	ကျွဲပင် - ကျွဲပင် ရွာချွင်း ဆက်လမ်း မရှိ၍ တံတား မှုတ်စီးသော ကြောင့် သွား လာရ ခက် ခဲ ခြင်း
၄	ခရု များ စပါး စားခြင်း ကြောင့် စပါး များ မှုတ်စီး၍ အခက်အခဲ ဖြစ်ခြင်း	၄	သားရေး နားရေး ကား မရှိသောကြောင့် သားရေး နားရေး နားရေး ဝေါ် အခြေ အနေတွင် သွား လာရ ခက် ခဲ ခြင်း
၅	ကျွေးမွေး မျက်နှာကျက်မရှိ၍ ကလေး များ လုံခြုံမှု မရှိခြင်း	၅	ဆရာ၊ ဆရာမ အခွင့်အလမ်း မရှိသောကြောင့် အခက်အခဲ ဖြစ်ခြင်း
၆	ရေ နှုတ်ဖြောင်း မရှိ၍ လမ်းများ မှုတ်စီးခြင်း	၆	ရွာ မတ်လမ်းမကောင်းသောကြောင့် သွား လာ ရ သွား လာ ရ ခက် ခဲ ခြင်း
၇	ဆရာ၊ ဆရာမ အခွင့်အလမ်း မရှိသော ကြောင့် အခက်အခဲ ဖြစ်ခြင်း	၇	ကျွဲပင် - ရွာချွင်း နှစ်ပင် ရွာချွင်း ဆက်လမ်း မကောင်းသောကြောင့် ကျေးရွာချွင်း သွား လာရ ခက် ခဲ ခြင်း
၈	ရွာချွင်း ဆက်လမ်း မှုတ်စီး၍ သွား လာရ ခက် ခဲ ခြင်း	၈	
၉	ရေ ဖျော်စာမံ မရှိသောကြောင့် ရေ လုံလောက် မှု မရှိ၍ နှစ်ပင် ရေး အခက်အခဲ ဖြစ်ခြင်း	၉	
၁၀		၁၀	

၈။ လူထုစီမံကိန်း၏ လာမည့် (၄) နှစ်အတွက် အကျုံးမဝင်သော ဦးစားပေး ဖွံ့ဖြိုးတိုးတက်မှု လုပ်ငန်း အစီအစဉ်များအားဖော်ပြပါ။

ဦးစားပေး အဆင့် သတ်မှတ်ရက်	ကျေးရွာအတွက် ဦးစားပေး ဖွံ့ဖြိုးတိုးတက်မှု လုပ်ငန်းစဉ်များ	အဆိုပြုသူ (အမျိုးသားများ/ အမျိုးသမီးများ/ အမျိုးသား+အမျိုးသမီး)	အခန်းကဏ္ဍ	ခန့်မှန်း ကုန်ကျ ဝင်ရံ	အကျိုးခံစားခွင့်ရှိသူခန့်မှန်းခြေအရေအတွက်		
					ကျား	မ	ပေါင်း
၁	စာသင်ကျောင်းအောက်လှုပ်ခြင်း	m+13	ပညာရေး	36,900,000	707	686	1393
၂	ရွာတွင်းကျွန်းကျပ်လမ်းခင်းခြင်း	m+13	လမ်း	2,510,000,000	707	686	1393
၃	ကျွန်းခြေသွင်းရိုးဖြင့်ခြင်း	m+13	ပညာရေး	10,500,000	707	686	1393
၄	စာကြည့်တိုက်အောက်ခြင်း	m+13	အခြား	3,240,000,000	707	686	1393
၅							

၉။ လူထုစီမံကိန်း၏ လာမည့် (၄) နှစ်အတွက် အကျုံးမဝင်သော ဦးစားပေး ဖွံ့ဖြိုးတိုးတက်မှု လုပ်ငန်း အစီအစဉ်များအားဖော်ပြပါ။

အဆင့်	ကျေးရွာအတွက် ဦးစားပေး ဖွံ့ဖြိုးတိုးတက်မှု လုပ်ငန်းစဉ်များ	အဆိုပြုသူ (အမျိုးသားများ/ အမျိုးသမီးများ/ အမျိုးသား+ အမျိုးသမီး)	အခန်းကဏ္ဍ
၁			
၂			
၃			
၄			
၅			

ခေါင်းစောင်း၊ ကျေးရွာစီမံကိန်းအထောက်အကူပြုကော်မတီမှအတည်ပြုသည်။

အမည် ဦးဇော်စိန် လက်မှတ် [Signature] နေ့စွဲ 18/6/2020
(က/စ)

၈။ လူထုစီမံကိန်း၏ လာမည့် (၄) နှစ်အတွက် အကျုံးဝင်သော ဦးစားပေး ဖွံ့ဖြိုးတိုးတက်မှု လုပ်ငန်း အစီအစဉ်များအားဖော်ပြပါ။

ဦးစားပေး အဆင့် သတ်မှတ်ချက်	ကျေးရွာအတွက် ဦးစားပေး ဖွံ့ဖြိုးတိုးတက်မှု လုပ်ငန်းစဉ်များ	အဆိုပြုသူ (အမျိုးသားများ/ အမျိုးသမီးများ/ အမျိုးသား+ အမျိုးသမီး)	အခန်းကဏ္ဍ	ခန့်မှန်း ကုန်ကျစရိတ်	အကျိုးခံစားခွင့်ရှိသူခန့်မှန်းခြေအရေအတွက်		
					ကျား	မ	ပေါင်း
၁	ရွာတွင် ကွန်ကရစ်လမ်း (၁.၅ ခု)	က + မ					
၂	ဆေးပေးစခန်း	က + မ					
၃	တံတား ဖြူဖြင် ၇၂	က + မ					
၄	ကျေးရွာ ၇၂ မှ ၁၀၀ မှ တိုးဖွံ့ဖြိုးခြင်း ၇၂	က + မ					
၅	စာသင်ကျောင်းဆောက်လုပ် ၇၂	က + မ					

၉။ လူထုစီမံကိန်း၏ လာမည့် (၄) နှစ်အတွက် အကျုံးမဝင်သော ဦးစားပေး ဖွံ့ဖြိုးတိုးတက်မှု လုပ်ငန်း အစီအစဉ်များအားဖော်ပြပါ။

အဆင့်	ကျေးရွာအတွက် ဦးစားပေး ဖွံ့ဖြိုးတိုးတက်မှု လုပ်ငန်းစဉ်များ	အဆိုပြုသူ (အမျိုးသားများ/ အမျိုးသမီးများ/ အမျိုးသား+ အမျိုးသမီး)	အခန်းကဏ္ဍ
၁	ဓါတ်ပျိုး ၄၇ သစ်စာ	က	
၂			
၃			
၄			
၅			

ခေါင်းဆောင်၊ ကျေးရွာစီမံကိန်းအထောက်အကူပြုကော်မတီမှအတည်ပြုသည်။

အမည် ဒေါ်စုအိအိ လက်မှတ် စု နေ့စွဲ ၇.၆.၂၀၁၉

ကျေးရွာဖွံ့ဖြိုးရေးဦးစားပေးအစီအစဉ်-စဉ်(ပထမနှစ်စက်ဝန်း)

ပုံစံ - ၈ - ၃ ကျေးရွာဖွံ့ဖြိုးရေး ဦးစားပေးအစီအစဉ် (Form PC 3)

လမ်းညွှန်ရွက်၊ အဆင့်(၃) ကျေးရွာမှိုက်မှန်းချက်အစည်းအဝေး ပြီးဆုံးသောအခါ ကျေးရွာစီမံကိန်း အထောက်အကူပြု ကော်မတီသည် လူထုစည်းရုံးရေးမှူးအကူအညီဖြင့် ဤပုံစံကိုဖြည့်စုံအောင် ဖြည့်သွင်းရမည်။

လူထုစည်းရုံးရေးမှူး/ဝန်ထမ်း အမည် ဒုန်းမြတ်သူဇာ

နေ့စွဲ ၁၂.၈.၂၀၁၈ စက်ဝန်းအား အမှတ်ခြစ်ပါ (✓) မှ စက်ဝန်း(၁)
 စက်ဝန်း(၂) စက်ဝန်း(၃) စက်ဝန်း(၄)

ပြည်နယ်/တိုင်း ကရင် ဖြန့်နယ်လျှင်း၍ ကျေးရွာအုပ်စု ကျုံပင်ကို ကျေးရွာ ကျုံပင်ကို

က၊ အခက်အခဲအတားအဆီးများအားဆွေးနွေးခြင်း - ယခုလက်ရှိအခြေအနေတွင် ဤကျေးရွာဖွံ့ဖြိုးတိုးတက်ရေးအတွက် အဓိက အခက်အခဲအတားအဆီးများသည် မည်သည်များဖြစ်ပါသနည်း။ (အမျိုးသား/သမီး အနည်းဆုံးအခက်အခဲ ၅ ခုစီဖော်ပြပါ)

အမျိုးသား အဖွဲ့မှ တင်ပြသောအခက်အခဲအတားအဆီးများ		အမျိုးသမီး အဖွဲ့မှတင်ပြသောအခက်အခဲအတားအဆီးများ	
၁	မိုးရာသီတွင် ဘေးလုံးတွင်း ရွာနယ် ဆင်သော ကြောင်၊ တောယုန် ကန်ရာ တွင် အခက်အခဲ ရှိခြင်း	၁	မဟာဓာတ်ဒဏ် လျှင်း မြေ လျှပ်စစ် မီး ချိတ်ဆက်ရန် စာညှိ၊ ဝန်ငွေ မလုံလောက် သော အခက်အခဲ ရှိခြင်း
၂	လျှပ်စစ်မီးမရှိ၍ ကျွေးမွေးသော များ စားပေး၊ စားဖတ် ရာတွင် အခက် အခဲ ရှိခြင်း	၂	ကျွေးမွေးရေး၊ ကျွေးမွေးရေး ဦးစီးဌာနသို့ ကြော်ငြာ စီမံသော နိုင်ငံ့ ကျေးမွေးရေး လောက် ၍ ကျွေးမွေးရေး အခက်အခဲ ရှိခြင်း
၃	လုပ်ထဲသို့ သွားရာလမ်း တံတား မရှိသောကြောင့် ဆောင်းဖြတ်ရာတွင် အခက် အခဲ ရှိခြင်း	၃	ကျုံပင်ကို - ကျေးကဏ္ဍရှိ ရွာချွင်းဆက်လမ်း မရှိ၍ တံတား မှုန်စီးသော ကြောင့် သွားလာရခက်ခဲခြင်း
၄	ခရီး များစွာစားစား ခြင်းကြောင့် စပေး များ မှုန်စီး၍ အခက်အခဲ ဖြစ်ခြင်း	၄	သာရေး၊ နာရေး၊ ကျေးမွေးရေး သာယာရေး နာရေး၊ နာရေး၊ ပေါ် အခြေအနေတွင် သွားလာရခက်ခဲခြင်း
၅	ကျွေးမွေးရေး မျက်နှာလျက်မရှိ၍ ကလေး များ လုံခြုံမှု မရှိခြင်း	၅	ဆရာ၊ ဆရာမ အဆောင် မရှိသောကြောင့် အခက်အခဲ ရှိခြင်း
၆	ရေ နှုတ်ဖြောင်း မရှိ၍ လမ်းများ မှုန်စီးခြင်း	၆	ရွာ မတ်လမ်းမကောင်းသောကြောင့် ရွာ သား များ သွားလာရခက်ခဲခြင်း
၇	ဆရာ၊ ဆရာမ အဆောင် မရှိသော ကြောင့် အခက်အခဲ ရှိခြင်း	၇	ကျုံပင်ကို - ရွာချွင်း နှစ်ဖက် ရွာချွင်း ဆက်လမ်း မကောင်းသောကြောင့် ကျေးရွာချွင်း သွားလာရ ခက်ခဲခြင်း
၈	ရွာချွင်းဆက်လမ်း မှုန်စီး၍ သွားလာရ ခက်ခဲခြင်း	၈	
၉	ရေလျှောစက်မရှိသောကြောင့် ရေလုံလောက် မှုန်စီး၍ နှစ်ဖက် ရေ အခက်အခဲ ရှိခြင်း	၉	
၁၀		၁၀	

၁။ မျှော်မှန်းခြင်း - နောင်လာမည့် (၅) နှစ် အတွင်း ကျေးရွာဖွံ့ဖြိုးရေး မျှော်မှန်းလျာထားချက်များအား တင်ပြပါ။

အမျိုးသားအဖွဲ့မှ တင်ပြသော မျှော်မှန်းချက်များ	အမျိုးသမီးအဖွဲ့မှ တင်ပြသော မျှော်မှန်းချက်များ
လမ်းပန်းဆက်သွယ်ရေးကောင်းမွန်လာစေရန်	လမ်းပန်းဆက်သွယ်ရေးကောင်းမွန်လာစေရန်
စောလုံးကွင်းပြုပြင်လျက်လျှင် ဧကားစား၊ ရွာမားများ အစဉ်အဆက် အဆင်ပြေလာမည်။	သာလေးရာလေးကား ဂျီစီလျှင် အရေးပေါ်အခြေအနေတွင် လျင်မြန်စွာ ကူညီပေးနိုင်မည်။
ခရီးဖျားတည်းသွားလျှင် စပါးထွက်နှုန်း ပိုမိုကောင်းမွန်လာမည်။	ခရီးသွားနှင့် ရေတံခွန် ဂျီစီလျက် ကျောင်းသူ ကျောင်းသားများ ကျန်းမာရေး အစဉ်အဆက် ပြေလည်မည်။
လျှပ်စစ်ဖိုး ဂျီစီလျက် လျှော့ဖွဲ့ အဆင်အတန်း မြင့်မားလာမည်။	လျှပ်စစ်ဖိုး ဂျီစီလျက် လျှော့ဖွဲ့ အဆင်အတန်း မြင့်မားလာမည်။
ရေအိုင်မြောင်း ဂျီစီလျက် လမ်းများ နိုင်ငံတော်မှန်စီဒြင်း မှုကာ ကွယ်ပေးနိုင်မည်။	ဆရာမ အဆောင် ဂျီစီလျက် ဆရာမများ ရေရေး စီဒြင်း အဆင်ပြေလာမည်။
ဆရာမ အဆောင် ဂျီစီလျက် ဆရာမများ ရေရေး စီဒြင်း အဆင်ပြေလာမည်။	
ကျွန်းပျက်ကွက် ဂျီစီလျက် ကလေးများလည်း အပူဒဏ်ခံရကာ သာလာမည်။	

၈။ လူထုစီမံကိန်း၏ လာမည့် (၄) နှစ်အတွက် အကျုံးဝင်သော ဦးစားပေး ဖွံ့ဖြိုးတိုးတက်မှု လုပ်ငန်း အစီအစဉ်များအားဖော်ပြပါ။

အဆင့်	ကျေးရွာအတွက် ဦးစားပေး ဖွံ့ဖြိုးတိုးတက်မှု လုပ်ငန်းစဉ်များ	အဆိုပြုသူ (အမျိုးသားများ/ အမျိုးသမီးများ/ အမျိုးသား+ အမျိုးသမီး)	ခန့်မှန်းကုန်ကျစရိတ်	အကျိုးခံစားခွင့်ရှိသူ ခန့်မှန်းခြေ အရေအတွက်
၁	ရွာပတ်လမ်း ကွန်ကရစ်ဆင်းရှည်	ဒွာမျိုးသမီး		၂၅၆၅
၂	ရွာတွင်းလမ်း ကွန်ကရစ်ဆင်းရှည်	ဒွာမျိုးသား		၂၅၆၅
၃	ဘေလုံးကွင်း ဖြူဖြူရေး	ဒွာမျိုးသား		၂၅၆၅
၄	ကျောင်း ဒီဂရီသင်တန်းစဉ်ရေးကော်	ဒွာမျိုးသမီး		၂၅၆၅
၅	မူကြိုကျောင်း တိုးချဲ့ရှည်	ဒွာမျိုးသား		၂၅၆၅
၆	ချောင်းကူးစိစား ဆောက်လုပ်ရေး	ဒွာမျိုးသား		၂၅၆၅
၇	ရေမြောင်း ဆောက်လုပ်ရေး	ဒွာမျိုးသား		၂၅၆၅
၈	ကျောင်း မျက်နှာကျက်မြှင့်မြှင့်	ဒွာမျိုးသား		၂၅၆၅
၉	တကမံ တည်ဆောက်ရေး	ဒွာမျိုးသား		၂၅၆၅
၁၀	လျှပ်စစ်လင်း ရှိရှိရှည်	ဒွာမျိုးသား + ဒွာမျိုးသမီး		၂၅၆၅

၁၁။ အစည်းအဝေးမှတ်တမ်းများ

အစည်းအဝေးမှတ်တမ်း

ကျေးရွာအမည် ကေကလွန်

အချိန်/နေ့ရက်- ၇. ၆. ၂၀၁၉

ကျေးရွာအုပ်စုအမည်- ဣပကို

နေရာ - လယ်ကမ်းကျောင်း

အစည်းအဝေးပြုလုပ်ရခြင်းအကြောင်းအရာ မှတ်တမ်းရေးသားခြင်းအစည်းအဝေး

ဆွေးနွေးချက်နှင့် ဆုံးဖြတ်ချက်

ပကာမဦးစွာ အစည်းအဝေးစာတမ်းအကျဉ်းချုပ်များကို (၇၀-၂၀) စာတမ်းပေးခဲ့ပါသည်။ ထို့နောက် လူထုဆွေးနွေးရေးဖွဲ့စည်းမှု အစည်းအဝေး၏ ရည်ရွယ်ချက် ဖွဲ့စည်းပုံ၊ စီမံကိန်း၊ ဖိတ်ခေါ် (၁၅) ချက်ကို ပြန်လည် ဂရုပြုခဲ့ပါသည်။ ဆက်လက်ပြီး ဆွဲချက်အရ ချုပ်ဆိုပေးဖွဲ့စည်းမှု အဖွဲ့အစည်း စကားပြောကြားပါသည်။ ထို့နောက် လူထုဆွေးနွေးစစ်ခြင်းများကိုလည်း ပြန်လည်ဆွေးနွေးခဲ့ကြပါသည်။ ကျေးရွာ၏ အခက်အခဲ၊ ပြဿနာ၊ ဆွေးနွေးချက် ဖွဲ့စည်းပုံ၊ ဖိတ်ခေါ်စဉ်များကို ပြန်လည်ဆွေးနွေးခဲ့ပါသည်။ လက်ကောက်နည်းပညာဖွဲ့စည်းမှု စီမံကိန်း၏ အကျိုးစိတ်၊ အကျိုးစီးပွား ဖိတ်ခေါ်မှုများကို ပြန်လည် ဂရုပြုခဲ့ပါသည်။ ဆက်လက်ပြီး ကော်မတီဖွဲ့စည်းမှု၊ တာဝန်များ၊ ဆောင်ရွက်မှုများကို ပြန်လည် ဂရုပြုပြီး ကော်မတီဖွဲ့စည်းမှုကို ပြန်လည်

