



လူထုဗဟိုပြုစီမံကိန်း
လှိုင်းဘွဲ့ဖြန့်နယ်



ပြည်ထောင်စုသမ္မတ မြန်မာနိုင်ငံတော်အစိုးရ
စိုက်ပျိုးရေး၊ မွေးမြူရေးနှင့် ဆည်မြောင်းဝန်ကြီးဌာန
ကျေးလက်ဒေသဖွံ့ဖြိုးတိုးတက်ရေးဦးစီးဌာန
Community Driven Development Project

လူထုဗဟိုပြုစီမံကိန်း

ကျေးရွာဖွံ့ဖြိုးရေးအစီအစဉ်



ဂျီ.ဇောင်းကျေးရွာ၊ ဂျီ.ဇောင်းကျေးရွာအုပ်စု

လှိုင်းဘွဲ့ဖြန့်နယ်၊ ကရင်ပြည်နယ်။

၂၀၂၀ ခုနှစ်



လူ့ထူထပ်မှုနှင့်အဖွဲ့အစည်းဖွဲ့စည်းရေးရာ



လှိုင်းဘွဲ့မြို့နယ်

မာတိကာ

အကြောင်းအရာ

စဉ်

စာမျက်နှာ

- ❖ ၁။ လှိုင်းဘွဲ့မြို့နယ်အခြေပြမြေပုံ..... 3
- ❖ ၂။ လူထုပူးပေါင်းပါဝင်သော လူမှုဆန်းစစ်ခြင်းနှင့်အကဲဖြတ်ခြင်း လုပ်ငန်းစဉ်အကျဉ်းချုပ်ဖော်ပြချက်။ 6
- ❖ ၃။ ကျေးရွာဖွံ့ဖြိုးရေးအစီအစဉ်အတွက်အသုံးပြုခဲ့သော PRA tools တစ်ခုချင်းစီအတွက်သုံးသပ်ချက်များ။ 7
- ❖ ၄။ ကျေးရွာလူမှုရေးနှင့်အရင်းအမြစ်ပြမြေပုံ (Social Map) 7
- ❖ ၅။ ရာသီခွင်ပြပြကွဲဒီဇိုင်း ဆွေးနွေးခြင်းနှင့်ဆန်းစစ်ခြင်း 10
- ❖ ၆။ ဥစ္စာနေကြွယ်ဝမှုပြဖော်ပြချက် (Wealth Ranking) 11
- ❖ ၇။ ကျား၊မ ပင့်ကူအိမ်သုံးသပ်ခြင်း (Cob Web)..... 13
- ❖ ၈။ အရင်းအမြစ်အသုံးပြုမှုပုံစံပြဖော်ပြချက် (Asset Mapping)..... 15
- ❖ ၉။ အဖွဲ့အစည်းချိတ်ဆက်မှုပြဖော်ပြချက် (Veen Diagram) 18
- ❖ ၁၀။ စီမံခန့်ခွဲမှုအထောက်အကူပြုကော်မတီဝင်များစာရင်း 21
- ❖ ၁၁။ ကျေးရွာအချက်အလက်များ (PC 1)..... 22
- ❖ ၁၂။ စီမံကိန်းစက်ဝန်းအချိန်ဇယား (PC 2) 26
- ❖ ၁၃။ ကျေးရွာဖွံ့ဖြိုးရေးဦးစားပေးအစီအစဉ် (PC 3)..... 27
- ❖ ၁၄။ ကျေးရွာပထမအကြိမ်အစည်းအဝေးမှတ်တမ်း။ 35
- ❖ ၁၅။ ကျေးရွာဒုတိယအကြိမ်အစည်းအဝေးမှတ်တမ်း။ 37
- ❖ ၁၆။ ကျေးရွာဖွံ့ဖြိုးရေးအစီအစဉ်ရေးဆွဲခြင်း လှုပ်ရှားမှုပုံရိပ်များ..... 39
- ❖ ၁၇။ ကိုးကားချက်များ..... 41
- ❖ ၁၈။ ကဏ္ဍအလိုက်ဦးစားပေးလုပ်ငန်းချုပ်ဖော်ပြချက် 43

LIFT ၏နည်းပညာအကူအညီဖြင့်ရေးဆွဲထားသောကျေးရွာ ဖွံ့ဖြိုးရေးအစီအစဉ်မှ အချက်အလက်များကို ကိုးကားအသုံးပြုထားပါသည်။



၁။ လှိုင်းဘွဲ့မြို့နယ်အခြေပြမြေပုံ

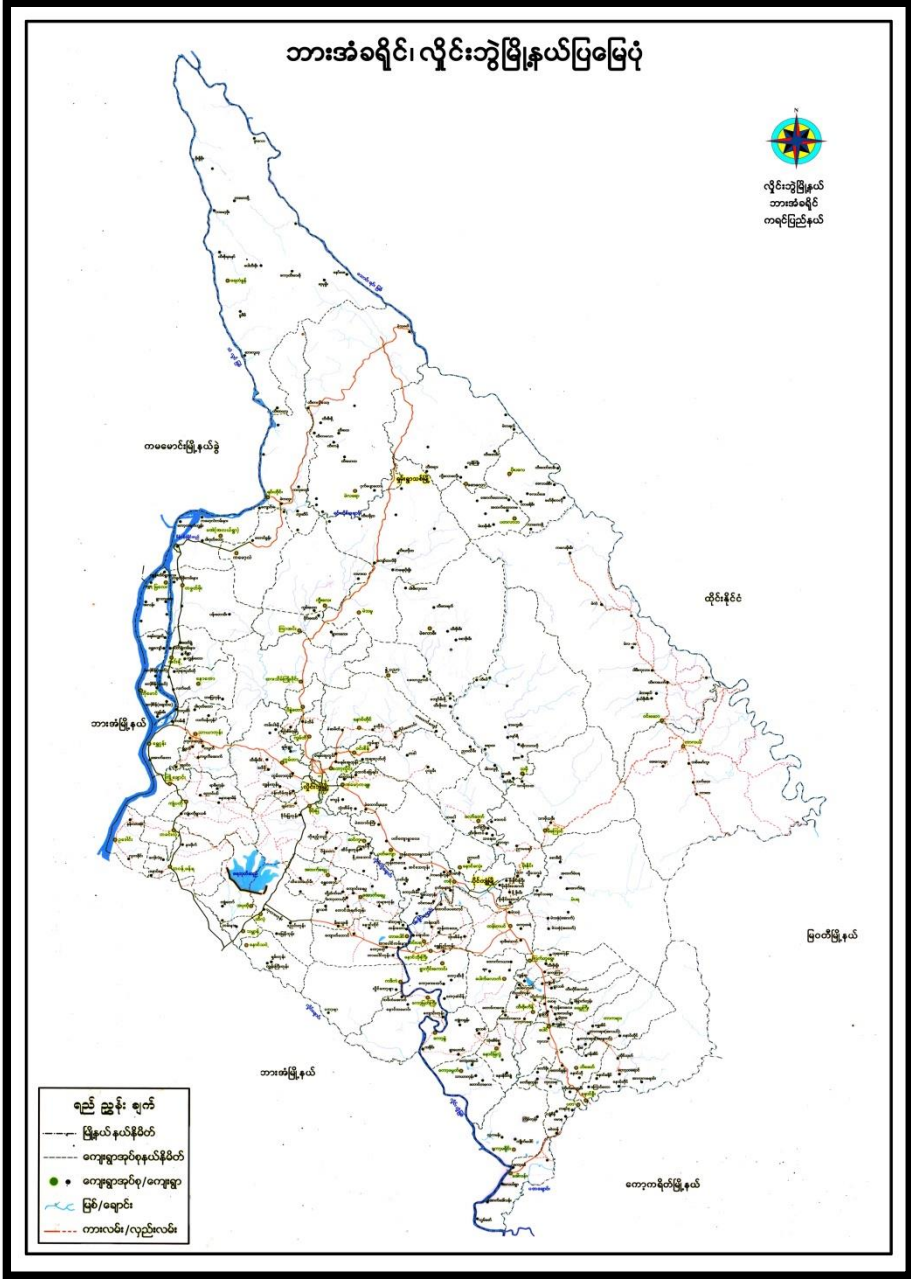



၃။ လူထုပူးပေါင်းပါဝင်သော လူမှုဆန်းစစ်ခြင်းနှင့်အကဲဖြတ်ခြင်း လုပ်ငန်းစဉ်အကျဉ်းချုပ်ဇယား။

စဉ်	အသုံးပြုခဲ့သော PRA tools များ	ဦးတည်အုပ်စုများ	အစည်းအဝေး		အဓိကဆွေးနွေးချက်များ
			ကျား	မ	
၁	ကျေးရွာအရင်းအမြစ်ပြမြေပုံ (Social Map)	ရပ်မိရပ်ဖ၊ ကော်မတီဝင်များ၊ ကျေးရွာလူထုများအားလုံး။	၂၀	၃၆	အခြေခံအဆောက်အအုံများ၊ လမ်းပန်းဆက်သွယ်ရေးအခြေအနေ၊ လယ်ယာမြေများ၊ ကျေးရွာရှိသဘာဝအရင်းအမြစ်များ။
၂	ရာသီခွင်ပြပြကွဲဒီဇိုင်း (Seasonal Cleander)	ကော်မတီဝင်များ၊ အမျိုးသား/အမျိုးသမီး၊ ဆင်းရဲနွမ်းပါးသူများ။	၂၂	၃၆	စိုက်ပျိုး၊ ရိတ်သိမ်းကာလ (တောင်ယာ၊ လယ်ယာ)၊ စီးပွားရေး၊ ဝင်ငွေရရှိမှု၊ ငွေတော်ချိန်၊ ရာသီဥတု၊ ကျန်းမာရေးဆိုင်ရာ ရေရရှိမှု။
၃	ဥစ္စာနေကြွယ်ဝမှုပြဇယား (Wealth Ranking)	ချမ်းသာ၊ အလယ်အလတ်၊ နွမ်းပါးစသော အုပ်စုများ	၂၂	၃၇	ကျေးရွာလူမှုစီးပွားရေး အခြေအနေကို ခွဲခြားသတ်မှတ်နိုင်ရေးအတွက် အခြေခံစံနှုန်းများ သတ်မှတ်ရန် လူထုအားလုံး သဘောတူသတ်မှတ်ခြင်း။ အမျိုးသားနှင့်အမျိုးသမီးများ တန်းတူအခွင့်အရေးရရှိမှုနှင့် မရရှိသည့် အကြောင်း အရင်းများကို ဖော်ထုတ်ဆွေးနွေးခြင်း။
၄	ကျား၊ မ ပင့်ကူအိမ်သုံးသင်ခြင်း (Cob Web)	ကျေးရွာရှိ အမျိုးသားနှင့် အမျိုးသမီး များ	၂၂	၃၆	ကျေးရွာရှိ သဘာဝအရင်းအမြစ်များနှင့် လူမှုဆိုင်ရာအရင်း အမြစ်များအား မည်သို့ကအသုံးပြုပြီး မည်သို့က ထိန်းချုပ်ထားရှိခြင်း
၅	အရင်းအမြစ်အသုံးချမှုပုံစံပြဇယား (Asset Mapping)	ကျေးရွာလူထုအားလုံး။	၂၀	၃၇	ကျေးရွာရှိ သဘာဝအရင်းအမြစ်များနှင့် လူမှုဆိုင်ရာအရင်း အမြစ်များအား မည်သို့ကအသုံးပြုပြီး မည်သို့က ထိန်းချုပ်ထားရှိခြင်း
၆	အဖွဲ့အစည်းချိတ်ဆက်မှုပြဇယား (Veen Diagram)	ကျေးရွာအုပ်ချုပ်ရေးအဖွဲ့၊ ကျေးရွာဖွံ့ဖြိုးရေးလုပ်ဆောင်နေသည့် အဖွဲ့၊ ကျေးရွာလူထု	၂၀	၃၆	ကျေးရွာအတွင်းရှိ အဖွဲ့အစည်းများနှင့် မည်သို့သော လုပ်ငန်းများအတွက် မည်သည့်အဖွဲ့များနှင့် ချိတ်ဆက်လုပ်ကိုင်ဆောင်ရွက်မှုရှိခြင်း။
၇	ကျေးရွာအခြေခံအချက်အလက် (PC 1)	အမျိုးသား၊ အမျိုးသမီးနှင့် ကျေးရွာလူထုအားလုံး	၁၂၉	၂၀၈	အိမ်ခြေ၊ လူဦးရေ၊ လူမျိုး၊ ဘာသာစသော ကျေးရွာ အခြေခံအချက်အလက်များ ဖော်ထုတ်ခြင်း။
၈	အခက်အခဲများ၊ မျှော်မှန်းချက်များ၊ ကျေးရွာဖွံ့ဖြိုးရေးဦးစားပေးလုပ်ငန်းများဖော်ထုတ်ခြင်း။ (PC 3)	အမျိုးသား၊ အမျိုးသမီးနှင့် ကျေးရွာလူထုအားလုံး	၁၇၀	၁၉၇	ကျေးရွာတွင်းရင်ဆိုင်နေရသော အခက်အခဲများ၊ ကျေးရွာလူထု၏ မျှော်မှန်းချက်များ၊ ကျေးရွာဖွံ့ဖြိုးရေးအတွက် ဦးစားပေးလုပ်ငန်းများဖော်ထုတ်နိုင်ရန်။



၄။ ကျေးရွာဖွံ့ဖြိုးရေးအစီအစဉ်အတွက်အသုံးပြုခဲ့သော PRA tools တစ်ခုချင်းစီအတွက်သုံးသပ်ချက်များ။

၁။ ကျေးရွာလူမှုရေးနှင့်အရင်းအမြစ်ပြမြေပုံ (Social Map)





ကျေးရွာလူမှုရေးနှင့်အရင်းအမြစ်ပြုပြင်ဆင်နွှဲရေးစစ်ချက်နှင့်ဆွေးနွေးချက်များ

အရင်းအမြစ်ပြုပြင်ခြင်း

ဆင်းစစ်ချက် နှင့် ဆွေးနွေးချက်

ကျေးရွာ - ဇော်လှိုင်

ရက်စွဲ - ၂၀၂၃.၀၅.၂၀

- ၁ ကျေးရွာတွင် လက်ရှိ ရေ၊ မြေ၊ မြေအောက် ရေနှင့် တောတောင်များကို ဖြည့်ဆည်းပေးရန် အသက်မွေးဝမ်းကျောင်း ဖြစ်သည်။
- ၂ နေရာသီတွင် ဆောက်လုပ်ပြီး ရေလုံလောက် မြေဗဟိုသောကြောင့် အစားအသွယ် ဖြစ်ပါသည်။
- ၃ ကျေးရွာတွင် မြေအောက် ရေနှင့် လက်ရှိ ရေအား အသုံးပြုနိုင်စေရန် ဖြစ်သည်။
- ၄ ကျေးရွာတွင် ရေ၊ မြေ၊ မြေအောက် ရေနှင့် တောတောင်များ ဖြစ်သည်။

တိုးတက်မှုအရ အသုံးပြုနိုင်စေရန်

- ၁) လက်ရှိ ဆောက်လုပ်ပြီး ရေ၊ မြေ၊ မြေအောက် ရေနှင့်
- ၂) မြေအောက် ရေ၊ မြေ၊ မြေအောက် ရေနှင့် ပညာရှိများ
- ၃) လက်ရှိ ဆောက်လုပ်ပြီး ရေ၊ မြေ၊ မြေအောက် ရေနှင့်
- ၄) အသုံးပြုနိုင်စေရန် အသုံးပြုနိုင်စေရန်



လူ့ထူထောင်ရေးနှင့် သစ်တောရေးရာ ဝန်ကြီးဌာန



လှိုင်းဆွဲနည်း

၂။ ရာသီခွင်ပြုပြင်မှု (Seasonal Cleander)

ကျေးရွာ - ရွှေစောင်း
ရာသီခွင်ပြုပြင်မှု

ရက်စွဲ - ၂၄.၃.၂၀၁၈

အကြောင်းအရာ	တနင်္ဂနွေ	တနင်္လာ	မင်္ဂလာ	ဗုဒ္ဓဟူး	သောတနင်္ဂနွေ	စနေ	နဂါး	အင်္ဂါ	ဗုဒ္ဓဟူး	သောတနင်္ဂနွေ	စနေ	နဂါး	အင်္ဂါ	ဗုဒ္ဓဟူး	သောတနင်္ဂနွေ	စနေ	နဂါး	အင်္ဂါ		
ရာသီဥတု	☀	☀	☁	☁	☁	☁	☁	☁	☁	☁	☁	☁	☁	☁	☁	☁	☁	☁	☁	
အပူချိန်	၂၈-၃၅	၂၈-၃၅	၂၈-၃၅	၂၈-၃၅	၂၈-၃၅	၂၈-၃၅	၂၈-၃၅	၂၈-၃၅	၂၈-၃၅	၂၈-၃၅	၂၈-၃၅	၂၈-၃၅	၂၈-၃၅	၂၈-၃၅	၂၈-၃၅	၂၈-၃၅	၂၈-၃၅	၂၈-၃၅	၂၈-၃၅	
ဝေဖန်	၀	၀	၀	၀	၀	၀	၀	၀	၀	၀	၀	၀	၀	၀	၀	၀	၀	၀	၀	၀
ထွက်ဝေ	၀	၀	၀	၀	၀	၀	၀	၀	၀	၀	၀	၀	၀	၀	၀	၀	၀	၀	၀	၀
ရေအရေအတွက်	၂	၂	၂	၂	၂	၂	၂	၂	၂	၂	၂	၂	၂	၂	၂	၂	၂	၂	၂	၂
ပျံ့နှံ့သော	၂	၂	၂	၂	၂	၂	၂	၂	၂	၂	၂	၂	၂	၂	၂	၂	၂	၂	၂	၂
အားလပ်ရက်	၂	၂	၂	၂	၂	၂	၂	၂	၂	၂	၂	၂	၂	၂	၂	၂	၂	၂	၂	၂
သဘာဝပတ်ဝန်းကျင်	၂	၂	၂	၂	၂	၂	၂	၂	၂	၂	၂	၂	၂	၂	၂	၂	၂	၂	၂	၂
သဘာဝပတ်ဝန်းကျင်	၂	၂	၂	၂	၂	၂	၂	၂	၂	၂	၂	၂	၂	၂	၂	၂	၂	၂	၂	၂
ကျေးရွာ	၂	၂	၂	၂	၂	၂	၂	၂	၂	၂	၂	၂	၂	၂	၂	၂	၂	၂	၂	၂

၂၄.၃.၂၀၁၈



၂။ ရာသီခွင်ပြုပြင်မှုနှင့် ဆွေးနွေးခြင်းနှင့်ဆန်းစစ်ခြင်း

ရာသီခွင်ပြုပြင်မှု

ဆွေးနွေးခြင်းနှင့် ဆန်းစစ်ခြင်း

ရက်စွဲ- ၂၀၂၃.၂.၁၀

ကျေးဇူး - ချီးမြှင့်ခြင်း

- Δ ရာသီခွင် ပြုပြင်မှုများတွင် မိမိတို့၏ အမြင်ကို ရှိသမျှ ဖော်ပြခြင်းဖြင့် ပါဝင်ရမည်။
- Δ ရာသီခွင် အဖွဲ့ဝင်များသည် ရာသီခွင် ပြုပြင်မှုများတွင် ပါဝင်ရမည်။ ပြုပြင်မှုများသည် အဖွဲ့ဝင်များ၏ အမြင်ကို ဖော်ပြခြင်းဖြင့် ပြုပြင်ရမည်။
- Δ ရာသီခွင် အဖွဲ့ဝင်များသည် ရာသီခွင် ပြုပြင်မှုများတွင် ပါဝင်ရမည်။ ပြုပြင်မှုများသည် အဖွဲ့ဝင်များ၏ အမြင်ကို ဖော်ပြခြင်းဖြင့် ပြုပြင်ရမည်။
- Δ အဖွဲ့ဝင်များသည် ရာသီခွင် ပြုပြင်မှုများတွင် ပါဝင်ရမည်။ ပြုပြင်မှုများသည် အဖွဲ့ဝင်များ၏ အမြင်ကို ဖော်ပြခြင်းဖြင့် ပြုပြင်ရမည်။
- Δ ရာသီခွင် အဖွဲ့ဝင်များသည် ရာသီခွင် ပြုပြင်မှုများတွင် ပါဝင်ရမည်။ ပြုပြင်မှုများသည် အဖွဲ့ဝင်များ၏ အမြင်ကို ဖော်ပြခြင်းဖြင့် ပြုပြင်ရမည်။



၃။ ဥစ္စာရေးကြွယ်ဝမှုပြဇယား (Wealth Ranking)

ဥစ္စာရေးကြွယ်ဝမှုပြဇယား

ကျေးရွာ - ဂျီ.အောင်

ရက်စွဲ - ၂၄.၃.၂၀၁၈

စဉ်	အဆင့်	သတ်မှတ်ချက်	အိမ်ထောင်စုအရေအတွက်	ရာခိုင်နှုန်း
၁။	အဆင့်မြင့်သော အရပ်စု	လယ်၊ ကိုင်း၊ ဂွေ၊ ဂေ၊ အထက်၊ တိုက်၊ အိမ်၊ သွပ်၊ နီ၊ လက်တွင်း၊ မြက်စိုက်စက်၊ ဂျေစုတ်စက်၊ ကား၊ ဆိုင်ကယ်၊ ကျွဲ၊ နွား၊ မြင်း	၁၃၇	၂၀%
၂။	အလယ်အလတ်ရှိသော အရပ်စု	လယ်၊ ကိုင်း၊ ဂွေ၊ ဂေ၊ အောက်၊ မျှော်ထောင်၊ သွပ်၊ နီ၊ လက်တွင်း၊ ဆိုင်ကယ်၊ သုံးဘီး၊ ကျွဲ၊ နွား	၃၄၄	၅၀%
၃။	နွမ်းပါးသော အရပ်စု	လယ်၊ ကိုင်း၊ မဒါ၊ ဝါး၊ ဖက်စိုက်၊ အိမ်၊ စက်ဘီး၊ မြက်၊ ဝက်၊ တစ်နေ့လုပ် တစ်နေ့စား	၂၀၆	၃၀%

အိမ်ထောင်စုစုစု - ၂၀၁၈ : (၂၂)
မ (၃၇)



ဥစ္စာနေကြွယ်ဝမှုပြုလောင်းရေးခြင်းနှင့်ဆန်းစစ်ခြင်း

ဥစ္စာနေ ကြွယ်ဝမှုပြုလောင်းရေး

ဆွေးနွေးခြင်း နှင့် ဆန်းစစ်ခြင်း

ကျေးဇူး - ချို၊ ရောင်

ရက်စွဲ - ၂၄.၃.၂၀၁၈

Δ အဆင်ပြေသော အုပ်စုများ သည် နယ်၊ ကိုင်း (၉) ဧက အထက် ၊ တိုက် အိမ် ၊
 သွပ်မိုး ၊ လက်တွန်း ၊ ဖြက် ရှိတ် စက် ၊ ဧကစက် ၊ ကား ၊ အိုင်ကယ် ၊ ကျွဲ
 နွား ၊ ဖြစ် နိုင် ထိုင် ဖြစ် ၊ အိမ်ထောင်စု (၁၃၇) စု ခန့် ၏ သည်။

Δ အလယ် အလတ် အရွယ် အုပ်စုများ သည် နယ် ကိုင်း (၄) ဧက အထက် ၊
 ပျဉ်ထောင် သွပ်မိုး အိမ် ၊ လက်တွန်း ၊ အိုင်ကယ် ၊ သုံးတီး ၊ ကျွဲ ၊ နွား
 များ နိုင် ထိုင် ဖြစ် ၊ အိမ်ထောင်စု (၃၄၄) စု ၏ သည်။

Δ နွမ်းပါးသော အုပ်စုတို့ သည် ဝါး ၊ ဖက်မိုး အိမ်တို့ ဖြစ်နေထိုင်ကြ
 ပြီး ကြံ့ရာ လှ ပစ် အလုပ် တို့ ဖြစ် အသက်စွေး ဝမ်း ရောင်း ပြုကြ
 သည်။ စီးပွား ရေး လုပ်ကိုင် ရန် အတွက် အဖို့ မရှိခြင်း ၊ မရှိခြင်း ၊ လုပ်
 ကိုင် ခွင့်လမ်း နည်း ပါး သော ရောင်း နှင့် အဆင်မပြေ ဖြစ်ကြ ရ
 သည်။



ကျား၊မ ပင့်ကူအိမ်သုံးသပ်ခြင်း ဆွေးနွေးခြင်းနှင့်ဆန်းစစ်ခြင်း

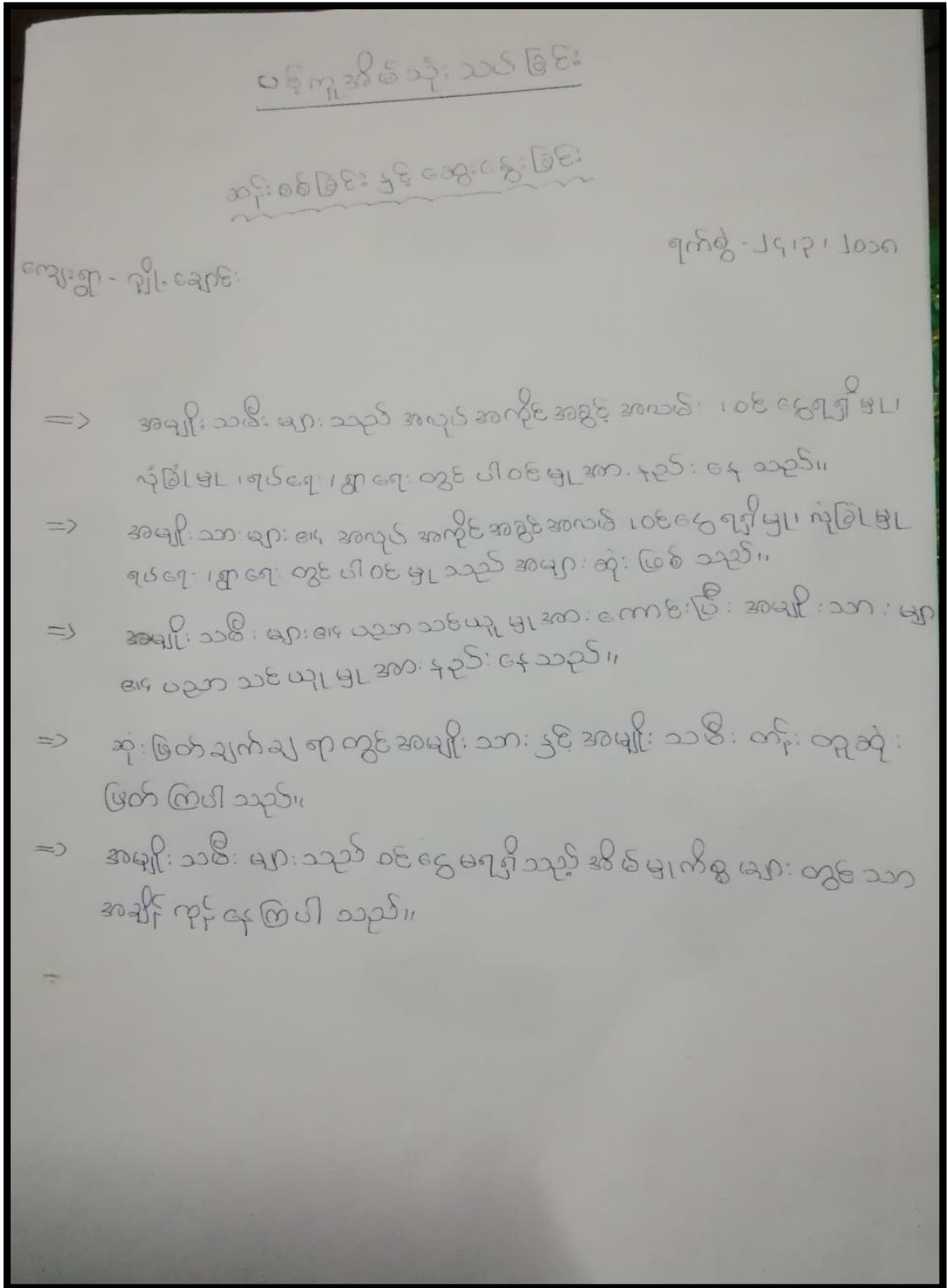



လူ့ထူထပ်မှုပြုစီမံကိန်း
လှိုင်းသုံးမြို့နယ်



အရင်းအမြစ်သုံးစွဲမှု မြေပြင် ဂယာ:

ကျေးရွာ - လျှို့ဝှက်ရေး:

ရက်စွဲ - ၂၄.၃.၂၀၁၈

ကျား

မ

ကျား + မ

ဆော်လာ ချို

အပ်ချပ်စက်

ချိုင်းကယ်

ကောက်ဖြတ်စက်

စိုက်ပျိုးရေး မြေ

လှေ

အိမ်

သူ့ သိမ်းကား

စာသင်တန်း

ဘုန်းကြီးကျောင်း

ကား

လယ်

အရင်းအမြစ်စွဲသုံးစွဲမှု - ကျား < ၂၁ >

မ < ၃၇ >



၆။ အဖွဲ့အစည်းချိတ်ဆက်မှုပြဇယား (Veen Diagram)

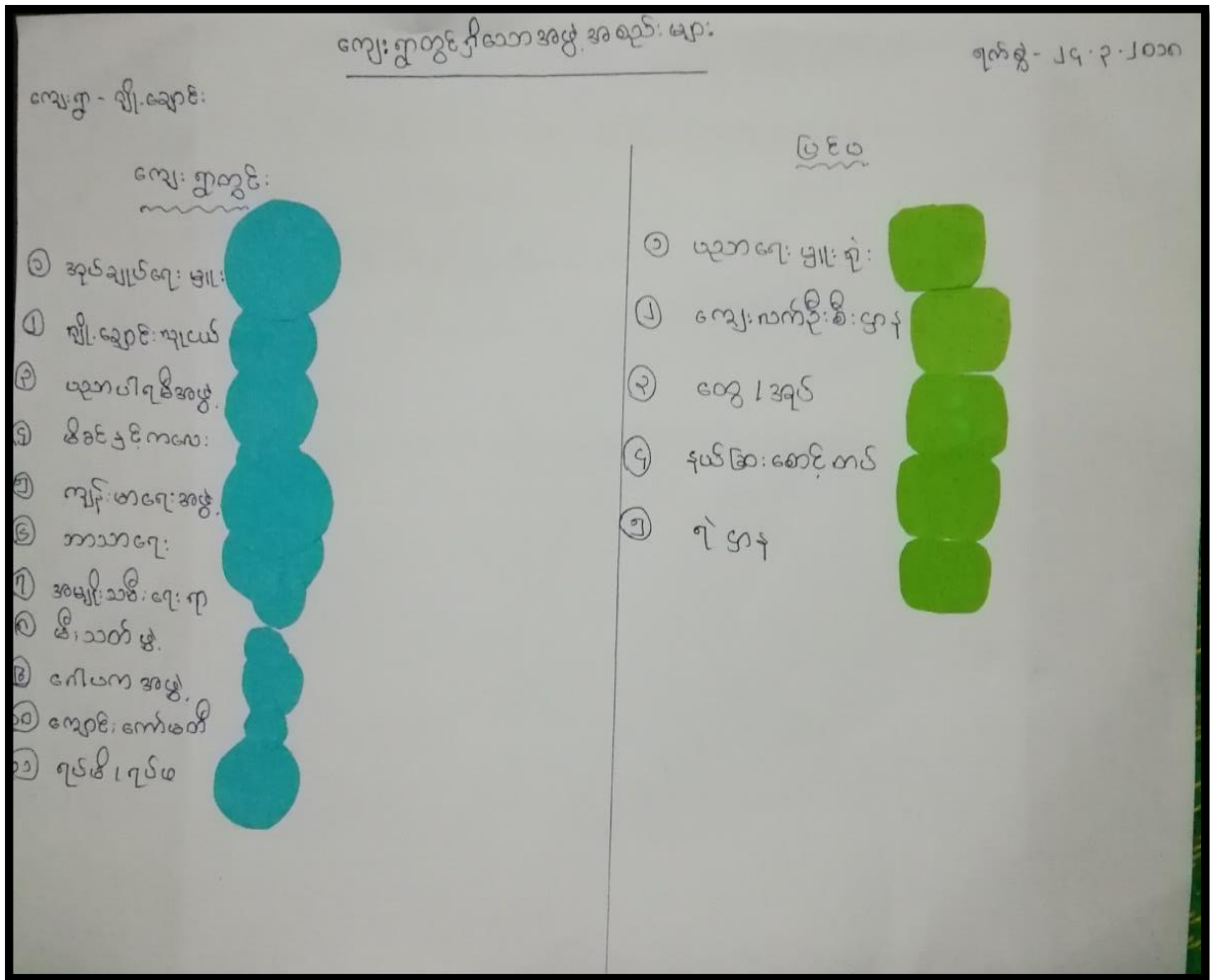



လူ့ထူထပ်မှုပြုစီမံကိန်း



လှိုင်းဘွဲ့ဖြန့်နယ်

အဖွဲ့အစည်းချိတ်ဆက်မှုပြဇယား ဆွေးနွေးခြင်းနှင့်ဆန်းစစ်ခြင်း

အဖွဲ့အစည်းချိတ်ဆက်မှုပြဇယား

ဆွေးနွေးခြင်းနှင့်ဆန်းစစ်ခြင်း

ရက်စွဲ- ၂၄.၃.၂၀၁၈

ဇယား - ချို့ချောစီ

- Δ ဇယားတွင် တွင် အုပ်ချုပ်ရေး ဗျူဟာ သည် အဖွဲ့အစည်း များ နှင့် ဖွဲ့စည်း ထိုးစက်ရေး အတွက် အဓိက နှိုင်းဆောင်ဆောင်ရွက်သည်။
- Δ လူငယ်အဖွဲ့၊ ကျေးဇူးတင်၊ အသားရေး၊ ရုပ်ပုံရုပ်ဖော် သည်ဇယားတွင် အသားရေး နှင့် ဆွေးနွေးခြင်း ပါဝင် လုပ်ဆောင်ကြသည်။
- Δ ပညာပါရမီ၊ လျှောက်၊ ကော်မတီတို့ သည်ဇယားတွင် ပညာရေး နှင့် တွင် အဓိက ပါဝင် လုပ်ဆောင်ကြသည်။
- Δ လှိုင်း ဖာရေး အဖွဲ့၊ ပိစစ်နှင့် ကလေး တို့ သည်ရုပ်ရှင် ဇာတ်ကားများ ဖာရေး၊ ကလေး သို့မဟုတ် စောင့်ရှောက်ရာတွင် လုပ်ဆောင်ကြသည်။
- Δ အမျိုးသမီး ဖာရေး အဖွဲ့ သည် အမျိုးသမီး များ အား အား ကလေး တွင် ပါဝင်ကြသည်။
- Δ အုပ်ချုပ်ရေး ဗျူဟာ ပြုစုဆောင်ရွက်ခြင်း ပါ အဖွဲ့အစည်း များ ရုပ်ရှင် ဇာတ်ကား ဖွဲ့စည်း ထိုးစက်မှု ချိတ်ဆက်ဆောင်ရွက်ကြပါသည်။



၅။ စီမံခန့်ခွဲမှုအထောက်အကူပြုကော်မတီဝင်များစာရင်း

ကျေးရွာကော်မတီဝင်များစာရင်း

စဉ်	အမည်	ကျေးရွာ	လျား/မ	ရာထူးတာဝန်
၁	ဦးအောင်ကျော်ဦး	ကြို့ချောင်း	မ	စီမံကိန်းဥက္ကဋ္ဌ
၂	ဒေါ်နီနီစိန်ဝင်း	ကြို့ချောင်း		မ စီမံကိန်းဥက္ကဋ္ဌ
၃	ဦးသန်းစိုးဝင်း	ကြို့ချောင်း	မ	ကျေးရွာစောင့်ရှောက်ရေး
၄	ဒေါ်မိမိမောင်	ကြို့ချောင်း	မ	ကျေးရွာစောင့်ရှောက်ရေး
၅	ဒေါ်ဇော်အေး	ကြို့ချောင်း	မ	ကျေးရွာစောင့်ရှောက်ရေး
၆	ဒေါ်မိအေးမောင်	ကြို့ချောင်း	မ	ဝယ်ယူရေးဆောင်ရွက်မတီ
၇	ဦးကျော်မင်း	ကြို့ချောင်း	မ	ဝယ်ယူရေးဆောင်ရွက်မတီ
၈	ဦးစံအောင်	ကြို့ချောင်း	မ	ဝယ်ယူရေးဆောင်ရွက်မတီ
၉	ဦးမြင့်လွင်	ကြို့ချောင်း	မ	လုပ်ငန်းစဉ်ထိန်းသိမ်းရေးဆောင်ရွက်မတီ
၁၀	ဦးစိုးညို	ကြို့ချောင်း	မ	လုပ်ငန်းစဉ်ထိန်းသိမ်းရေးဆောင်ရွက်မတီ
၁၁	ဒေါ်စန်းမြင့်	ကြို့ချောင်း	မ	လုပ်ငန်းစဉ်ထိန်းသိမ်းရေးဆောင်ရွက်မတီ
၁၂	ဒေါ်မာမာသင်း	ကြို့ချောင်း	မ	စောင့်ရှောက်ကြည့်ရှုရေးဆောင်ရွက်မတီ
၁၃	ဒေါ်အေးမြင့်စိန်	ကြို့ချောင်း	မ	စောင့်ရှောက်ကြည့်ရှုရေးဆောင်ရွက်မတီ
၁၄	ဦးအောင်စိုးသူ	ကြို့ချောင်း	မ	စောင့်ရှောက်ကြည့်ရှုရေးဆောင်ရွက်မတီ
၁၅	ဦးချစ်အေး	ကြို့ချောင်း	မ	စောင့်ရှောက်ကြည့်ရှုရေးဆောင်ရွက်မတီ
၁၆	ဒေါ်မာမာမာ	ကြို့ချောင်း	မ	ဝေငှားအထိပြုလုပ်စာလှယ်
၁၇	ဦးမအောင်သိမ်	ကြို့ချောင်း	မ	ဝေငှားအထိပြုလုပ်စာလှယ်
၁၈	ဦးသန်းဝင်း	ကြို့ချောင်း	မ	ကျေးရွာဝေငှားရေးလုပ်ငန်း
၁၉	ဦးစိုးစိန်	ကြို့ချောင်း	မ	အုပ်စုစာရင်းလုပ်ငန်း
၂၀	ဒေါ်မာမာမာ	ကြို့ချောင်း	မ	အုပ်စုစာရင်းလုပ်ငန်း



လူ့ထူထောင်ရေးနှင့် အားကောင်းရေး ဝန်ကြီးဌာန
လှိုင်ဘွဲ့မြို့နယ်



၆။ ကျေးရွာအချက်အလက်များ(PC 1)

ပုံစံ - ၈ - ၁ ကျေးရွာအခြေခံအချက်အလက်များ (Form PC 1)

လယ်ဥျှန်ရွက်၊ ကျေးရွာတစ်ရွာသို့ ပထမဆုံးပိတ်ဆက်ပေးသော ရောက်သော အထိ လူထုစည်းရုံးရေးမှူးသည် ကျေးရွာခေါင်းဆောင်များအား ကျေးရွာအချက်အလက်များကို ပေတ္တာရုပ်ပုံပြတောင်းခံရသည်။ ဤအချက်အလက်များကို ပိတ်ဆက်ပေးရန်အတွက် အစည်းအဝေးပေါင်းစည်းပြီး စီမံကိန်းပိတ်ဆက်အစည်းအဝေးတွင် လူထုစည်းရုံးရေးမှူးသည် ဤအချက်အလက်များအား စစ်ဆေးပြီး မှန်ကန်အောင် ပြုလုပ်ရမည်။ ပြီးနောက်တွင် လူထုစည်းရုံးရေးမှူးမှ သတင်းအချက်အလက်ထဲသို့ Tablets မှ တဆင့် ဖြည့်သွင်းရမည်။

ကျေးရွာခေါင်းဆောင် အမည် ဦးမင်းဝင်းကျော်	ကျေးရွာခေါင်းဆောင်၏ မှန်နံပါတ် - ၀၉၂၅၂၂၁၈၄၄	လူထုစည်းရုံးရေးမှူး၏ အမည် အောင်မြင်ကျော်စွာ
ပြည်နယ်၊ တိုင်းဒေသကြီး ကဉ်	မြို့နယ် ပိုင်ဘွဲ့	ကျေးရွာအုပ်စု မြို့နယ်
		ကျေးရွာ မြို့နယ်

က။ လူဦးရေ

လူမျိုးစု	အိမ်ထောင်စုအရေအတွက်	ကိုးကွယ်သည့်ဘာသာ	အိမ်ထောင်စုအရေအတွက်
လူမျိုးစု (၁) - မြို့နယ်	၆၉၂	ဘာသာ(၁) - ဗုဒ္ဓ	၆၄၇
လူမျိုးစု (၂) -		ဘာသာ(၂) -	
လူမျိုးစု (၃) -		ဘာသာ(၃) -	
လူမျိုးစုစုစု		ဘာသာစုစု	
အခြား		အခြား	၄၅
	အရေအတွက်		
ပညာရေးအဆင့်များ	၅၁		
သက်ကြီးရွယ်အိုများ (၆၅ နှစ် နှင့် အထက်)	၁၁၂		
စစ်ဘေးရှောင်			

e



လူ့ထူထပ်မှုပြုစီမံကိန်း



လှိုင်းဘွဲ့ဖြန့်နယ်

	အမျိုးသား(အရေအတွက်)	အမျိုးသမီး(အရေအတွက်)	စုစုပေါင်းအရေအတွက်
လူဦးရေ			
လူမျိုးစု (၁) မြို့နယ်အတွင်း	1757	1765	3522
လူမျိုးစု (၂) -----			
လူမျိုးစု (၃) -----			
အခြား			
အိမ်ထောင်ဦးစီး	487	205	692

(ခ) အခြေခံအဆောက်အအုံ အသုံးအဆောင်များ

စာသင်ကျောင်း	အမှတ် ခြံမပါ	ကျန်းမာရေး	အမှတ် ခြံမပါ	ဘာသာရေးအဆောက် အအုံများ	အမှတ် ခြံမပါ
အထက်တန်းကျောင်း	<input type="checkbox"/>	ဆေးရုံ	<input type="checkbox"/>	ဇေတီ	<input checked="" type="checkbox"/>
အလယ်တန်းကျောင်း	<input type="checkbox"/>	ကျန်းမာရေးဌာန	<input type="checkbox"/>	ဘုန်းကြီးကျောင်း	<input checked="" type="checkbox"/>
မူလတန်းကျောင်း	<input checked="" type="checkbox"/>	ကျန်းမာရေးဌာနခွဲ	<input checked="" type="checkbox"/>	ဟိန္ဒူဘုရားကျောင်း	<input type="checkbox"/>
မူကြိုကျောင်း	<input checked="" type="checkbox"/>	ဆေးပေးခန်း	<input checked="" type="checkbox"/>	ခရစ်ယာန်ကျောင်း	<input type="checkbox"/>
အခြား	<input type="checkbox"/>	အခြား	<input type="checkbox"/>	ဓလီ	<input type="checkbox"/>
				အခြား	<input type="checkbox"/>
မှတ်ချက်		မှတ်ချက်		မှတ်ချက်	



လူ့ထူထပ်မှုပြုစီမံကိန်း
လှိုင်းသုံးမြို့နယ်



(ဂ) ကျွမ်းကျင်သူများမှတ်တမ်း (ကျေးရွာတွင်နေထိုင်သော သို့မဟုတ် အခြားရွာမှလာရောက်သောကျွမ်းကျင်သူများ)

(ဂ) စာသင်ကျောင်း			(၂) ကျွန်းမားစေ့			(၃) လက်မှုပညာရှင်		
	ရွာတွင်နေထိုင်သူ	အခြားရွာမှလာသူ		ရွာတွင်နေထိုင်သူ	အခြားရွာမှလာသူ		ရွာတွင်နေထိုင်သူ	အခြားရွာမှလာသူ
မူလတန်းပြဆရာ/မ	<input checked="" type="checkbox"/>	<input checked="" type="checkbox"/>	ဆရာမ	<input type="checkbox"/>	<input type="checkbox"/>	လက်သမား	<input checked="" type="checkbox"/>	<input type="checkbox"/>
အထက်တန်းပြဆရာ/မ	<input type="checkbox"/>	<input type="checkbox"/>	လက်ထောက်ကျွန်းမားစေ့	<input checked="" type="checkbox"/>	<input type="checkbox"/>	ပန်းချီ	<input checked="" type="checkbox"/>	<input type="checkbox"/>
အလယ်တန်းပြဆရာ/မ	<input type="checkbox"/>	<input type="checkbox"/>	အမျိုးသမီးကျွန်းမားစေ့ဆရာမ	<input checked="" type="checkbox"/>	<input type="checkbox"/>	လွှဲစစ်ကျွမ်းကျင်ပီးသမား	<input checked="" type="checkbox"/>	<input type="checkbox"/>
မူကြိုဆရာ/မ	<input checked="" type="checkbox"/>	<input type="checkbox"/>	သားဖွားဆရာမ	<input type="checkbox"/>	<input checked="" type="checkbox"/>	ဧည့်သည်ဆရာ	<input checked="" type="checkbox"/>	<input type="checkbox"/>
အခြား	<input type="checkbox"/>	<input type="checkbox"/>	ပြည်သူ့ကျွန်းမားစေ့လုပ်သား	<input checked="" type="checkbox"/>	<input type="checkbox"/>	စက်ပြင်ဆရာ	<input checked="" type="checkbox"/>	<input type="checkbox"/>
မှတ်ချက်				မှတ်ချက်				မှတ်ချက်

(ဃ) ကျေးရွာသို့ ရောက်ရှိနိုင်သည့်လမ်းအခြေအနေ / ကျေးရွာတစ်ရွာသည် ၎င်း၏ကျေးရွာအုပ်စုနှင့် ဆက်သွယ်ထားသောလမ်းအခြေအနေ (အောက်ပါတို့ကိုပိုင်းပါ)

ကျောက်ကြမ်းလမ်း: ကတ္တရာလမ်း ကွန်ကရစ်လမ်း: မော်တော်ဆိုင်ကယ်လမ်း:
 ကျောက်ခင်းလမ်း: မြေသားလမ်း: လူသွားလမ်း: အခြား: _____

(င) ကျေးရွာဖွံ့ဖြိုးမှုစီမံချက်

ပိုင်းပါ

(၁) လူ့ထူထပ်မှုပြုစီမံကိန်းမစတင်ဘဲ ဤကျေးရွာတွင်ကျေးရွာဖွံ့ဖြိုးမှုစီမံချက်ရှိခဲ့ပါသလား? ရှိပါသည်/မရှိပါ/မသိပါ

(၂) ရှိခဲ့ပါလျှင် ဤစီမံချက်ကို မည်သည့် ဝန်ထုပ်ထွင်းပြင်ဆင်ခဲ့ပါသနည်း? နှစ် ၂၀၁၆ / မသိပါ

(၃) ဤစီမံချက်ကို မြို့နယ်မှအတည်ပြုခဲ့ပါသလား? ပြုခဲ့ပါသည်/မပြုခဲ့ပါ / မသိပါ



လူထုပတ်ဝန်းကျင်ထိခိုက်မှု
လျှော့ချရေးအစီအစဉ်



(င) ခရီးအကွာအဝေး

(၁) ဤကျေးရွာ၏ပတ်ဝန်းကျင်ထိခိုက်မှုလျှော့ချရေးအစီအစဉ်အောက်တွင် ခရီးအကွာအဝေးသည် မိုင်-----/မသိပါ

(၂) ဤကျေးရွာမှ ၎င်းကျေးရွာအုပ်စုပတ်ဝန်းကျင်ထိခိုက်မှုလျှော့ချရေးအစီအစဉ်အောက်တွင် ခရီးအကွာအဝေးသည် အချိန်၊

ခြောက်သွေ့ရာသီတွင် ကြာချိန် ----- ထော်လာချီ/မော်တော်ဆိုင်ကယ်/မြေလျှင်/လား/မော်တော်ဘုတ်/

အခြား -----

မိုးရာသီတွင် ကြာချိန် ----- ထော်လာချီ/မော်တော်ဆိုင်ကယ်/မြေလျှင်/လား/မော်တော်ဘုတ်/

အခြား -----

(ဆ) ပတ်ဝန်းကျင်ထိခိုက်မှုသဘာဝဘေးအန္တရာယ်

ဤကျေးရွာတွင် ရေကြီးခြင်းကဲ့သို့ သဘာဝဘေးအန္တရာယ် ကျရောက်မှုခြင်း ရှိပါသလား။

မရှိပါ ရှိပါသည် ရှိလျှင် ဖော်ပြပါ -----

(ဇ) ကျေးရွာတွင် ခွဲစဉ်ထားသော အဖွဲ့အစည်းများ

လူထုပတ်ဝန်းကျင်ထိခိုက်မှုလျှော့ချရေးအစီအစဉ်အောက်တွင် ကျေးရွာပွဲဦးစားအဖွဲ့အစည်း (သို့) ရွာသားများကိုယ်တိုင် (သို့) စီမံကိန်းတစ်ခုခုမှ ခွဲစဉ်ထားသည့် အဖွဲ့အစည်းများ ရှိပါသလား။

(၁) မညာပါရ။ ခေါ်အဖွဲ့ -----

(၂) -----

(ဈ) အထွေထွေအုပ်ချုပ်ရေး ဦးစီးဌာန (GAD) မှ မှတ်တမ်းတင်ထားခြင်း

ဤကျေးရွာသည် အထွေထွေအုပ်ချုပ်ရေး ဦးစီးဌာန (GAD) မှ မှတ်တမ်းတင်ထားမှု ရှိပါသလား။

မရှိပါ ရှိပါသည်

ကျေးရွာခေါင်းဆောင်

အမည် -----
 လက်မှတ် -----
 နေ့စွဲ - ၃.၆.၂၀၂၀

လူထုစည်းရုံးရေးမှူး

အမည် စောသန်းကျော်လင်း
 လက်မှတ် -----
 နေ့စွဲ ၃.၆.၂၀



လူ့ထူထောင်ရေးနှင့် အားလုံးပါဝင်မှု
လှုံ့ဆော်ရေး



၇။ စီမံကိန်းစက်ဝန်းအချိန်ဇယား(PC 2)

ပုံစံ ၀-၂ - စီမံကိန်းစက်ဝန်းအချိန်ဇယား (PC 2)

လမ်းညွှန်ချက်
စီမံကိန်းစက်ဝန်းအဆင့်တစ်ခုစီပြီးစီးတိုင်းကျေးရွာနှင့် ကျေးရွာအုပ်စုအတွက် ဤပုံစံကို ပြည့်သွင်းရမည်။

သက်ဆိုင်ရာလူထုစည်းရုံးရေးမှူး/လက်ထောက်နည်းဥပဒေမှူးများမှ
စည်းရုံးရေးမှူး/လက်ထောက်နည်းဥပဒေမှူးဝန်ထမ်း အမည် - **အောင်စိန်ကျော်လင်း**

နေ့စွဲ **၃၀.၆.၂၀၂၀** စက်ဝန်းအားအမှတ်ခြိမ်မီ စက်ဝန်း(၁) စက်ဝန်း(၂) စက်ဝန်း(၃)
 စက်ဝန်း(၄)

ပြည်နယ်/တိုင်း **ကုလား** မြို့နယ် **လွိုင်ကူ** ကျေးရွာအုပ်စု **လွိုင်ချောင်း** ကျေးရွာ **လွိုင်ချောင်း**

စီမံကိန်းဆောင်ရွက်မှုအဆင့်များ	နေ့စွဲ		အစည်းအဝေးတွင် တက်ရောက်သူအရေအတွက်					
	စတင်သည့် နေ့	ပြီးဆုံးသည့် နေ့	အမျိုးသား အရေ အတွက်	အမျိုးသမီး အရေ အတွက်	အိ မ်ထောင်စု အရေအတွက်	လူမျိုးစုတက်ရောက်သူ အရေအတွက် နှင့် လူမျိုးစုအမည်	အိ မ်ထောင်စု အရေအတွက်	အိ မ်ထောင်စု %
၁။ ကျေးရွာစီမံကိန်း မိတ်ဆက်အစည်းအဝေး	၃၀.၆.၂၀	၃၀.၆.၂၀	၁၁၇	၂၂၀	၃၃၇	၃၃၇ ကုလား	၆၀၂	၄၆.၇%
၂။ ကျေးရွာခွဲခြားရေး စီမံချက်ရေးဆွဲခြင်း အစည်းအဝေး	၃၀.၅.၂၀	၃၀.၅.၂၀	၁၁၇	၂၂၀	၃၃၇	၃၃၇ ကုလား	၆၀၂	၄၆.၇%
၃။ ကျေးရွာအုပ်စု လုပ်ငန်းဆိုင်ရာကြိုတင်ချက်ချသည့်အစည်းအဝေး	၃၀.၆.၂၀	၃၀.၆.၂၀	၁၇	၇	၂၄	၂၄ ကုလား	၆၀၂	၃.၄၇%
၄။ မြို့နယ်အဆင့်စီမံကိန်းရေးဆွဲရေးနှင့် အကောင်အထည်ဖော်ရေးကော်မတီ၏ စီမံကိန်း သုံးသပ်မှုအစည်းအဝေး			မလို	မလို	မလို	မလို		



လူ့ထူထပ်မှုနှင့် ပတ်ဝန်းကျင် ထိန်းသိမ်းရေး ဝန်ကြီးဌာန
လှိုင်ဘွဲ့မြို့နယ်



နစ။ ကျေးရွာဖွံ့ဖြိုးရေးဦးစီးဌာနအစီအစဉ် (PC 3)

ပုံစံ - ဝ-၃ ကျေးရွာဖွံ့ဖြိုးရေး ဦးစီးဌာနအစီအစဉ် (Form PC 3)

လယ်ဧကအရပ်အကျယ်အဝန်း	အထွက်(၃)ကျေးရွာဖွံ့ဖြိုးရေးအစီအစဉ်အောက်တွင် ပြန်လည်ထူထပ်ရေးအတွက် အသုံးပြုခွင့်ရရှိရန်အတွက်	ကျေးရွာဖွံ့ဖြိုးရေး
အထောက်အကူပြု ကော်မတီသည် လူထုစည်းရုံးရေးအဖွဲ့အစည်းဖြင့် ဤပုံစံကိုပြည့်စုံအောင် ခြည့်သွင်းရမည်။		
လူထုစည်းရုံးရေးအဖွဲ့/ဝန်ထမ်း အမည် စောသန်းကျော်မင်း		
မန္တလေး၊ ၁၆.၇.၂၀၂၀	ကော်မတီအား အမှတ်ကြိမ် (V) ဝ ကော်မတီ(၁) ဝ ကော်မတီ(၂) ဝ ကော်မတီ(၃) ဝ ကော်မတီ(၄)	
ပြည်နယ်/တိုင်း	မြို့နယ်	ကျေးရွာအုပ်စု
ကရင်	မြို့နယ်	ကျေးရွာအုပ်စု
		ကျေးရွာ

က။ အစီအစဉ်အတိုင်းအစီအစဉ်အား အသုံးပြုခွင့်ရရှိရန်အတွက် -
ယခုလက်ရှိအခြေအနေတွင် ဤကျေးရွာဖွံ့ဖြိုးရေးဦးစီးဌာန၏အစီအစဉ်အောက်တွင် အစီအစဉ်အတိုင်းအစီအစဉ်အား အသုံးပြုခွင့်ရရှိရန်အတွက်
မည်သည့်ပျားခြံပါသနည်း။ (အမျိုးသား/သမီး အနည်းဆုံးအစီအစဉ် ၅ ခုစီဖြင့်ဖြည့်ပါ)

အုပ်စု၊ ဆွေးနွေးမှုများမှ တင်ပြသော အစီအစဉ်အတိုင်းအစီအစဉ်အား အသုံးပြုခွင့်ရရှိရန်အတွက်	
ရွာကန်၊ ရေအသောက်အသုံးပြုရန်အတွက်အသုံးပြုခြင်း။	<input type="checkbox"/> ကျား <input type="checkbox"/> မကျား + မ
ရွာကန်၊ ရေအသောက်အသုံးပြုရန်အတွက်အသုံးပြုခြင်း။	<input type="checkbox"/> ကျား <input type="checkbox"/> မကျား + မ
လုပ်ကိုင်ရာ၊ ပါးစပ်ဖြင့် စားဝတ်ဆင်ယင်ရန်အတွက်အသုံးပြုခြင်း။	<input type="checkbox"/> ကျား <input type="checkbox"/> မကျား + မ
ကျေးဇူးပြုစေရန်အတွက် အသုံးပြုခြင်းအတွက်အသုံးပြုခြင်း။	<input type="checkbox"/> ကျား <input type="checkbox"/> မကျား + မ
အားကစားကွင်းအဖြစ်အသုံးပြုခြင်း၊ ဖျားနာမှုကုသရန်အတွက်အသုံးပြုခြင်း။	<input type="checkbox"/> ကျား <input type="checkbox"/> မကျား + မ
	<input type="checkbox"/> ကျား <input type="checkbox"/> မကျား + မ

ခ။ မြေပုံများဖြင့် - နောင်လာမည့် (၅) နှစ် အတွင်း ကျေးရွာဖွံ့ဖြိုးရေး မြေပုံများလျာထားချက်များအား တင်ပြပါ။

အုပ်စု၊ ဆွေးနွေးမှုများမှ တင်ပြသော အစီအစဉ်အတိုင်းအစီအစဉ်အား အသုံးပြုခွင့်ရရှိရန်အတွက်	
စက်ရုံအတွင်းရှိ မြေပုံ - သောက်သုံးရန်အတွက်အသုံးပြုခြင်း။	<input type="checkbox"/> ကျား <input type="checkbox"/> မကျား + မ
အိမ်၊ ဖျား၊ ကျေးဇူးပြုရန်အတွက်အသုံးပြုခြင်း။	<input type="checkbox"/> ကျား <input type="checkbox"/> မကျား + မ
လုပ်ကိုင်ရာ၊ ပါးစပ်ဖြင့် စားဝတ်ဆင်ယင်ရန်အတွက်အသုံးပြုခြင်း။	<input type="checkbox"/> ကျား <input type="checkbox"/> မကျား + မ
ကျေးဇူးပြုစေရန်အတွက် အသုံးပြုခြင်းအတွက်အသုံးပြုခြင်း။	<input type="checkbox"/> ကျား <input type="checkbox"/> မကျား + မ
ကျေးရွာအုပ်စုအတွက်အသုံးပြုခြင်း၊ အားကစားကွင်းအဖြစ်အသုံးပြုခြင်း။	<input type="checkbox"/> ကျား <input type="checkbox"/> မကျား + မ
	<input type="checkbox"/> ကျား <input type="checkbox"/> မကျား + မ



၁၁. လူထုစီမံကိန်း၏ လာမည့် (၄) နှစ်အတွက် အကျိုးစေ့ပင်သော ဦးစားပေး ဖွံ့ဖြိုးတိုးတက်မှု လုပ်ငန်း အစီအစဉ်များအားဖော်ပြပါ။

ဦးစားပေး အဆင့်ဆက်တိုက်	ကျေးရွာအတွက် ဦးစားပေး ဖွံ့ဖြိုးတိုးတက်မှု လုပ်ငန်းစဉ်များ	အဆိုပြုသူ (အမျိုးသားများ/ အမျိုးသမီးများ/ အမျိုးသား + အမျိုးသမီး)	အခန်းကဏ္ဍ	ခန့်မှန်း ကုန်ကျစရိတ်	အကန့်အသတ်ခံနိုင်စွမ်းရှိသည့် ခန့်မှန်းခြေ အရေအတွက်		
					ကျား	မ	ပေါင်း
၁	ကျွေးမွေးရေးစနစ်များ ဖွံ့ဖြိုးရေး	မျိုးသား + မျိုးသမီး	ပညာရေး	25000000	1757	1765	3522
၂	ကျွေးမွေးရေးစနစ်များ ဖွံ့ဖြိုးရေး	မျိုးသား + မျိုးသမီး	ပညာရေး	22000000	1757	1765	3522
၃	ကျွေးမွေးရေးစနစ်များ ဖွံ့ဖြိုးရေး	မျိုးသား + မျိုးသမီး	ပညာရေး	15470000	1757	1765	3522
၄	ကျွေးမွေးရေးစနစ်များ ဖွံ့ဖြိုးရေး	မျိုးသား + မျိုးသမီး	ပညာရေး	15000000	1757	1765	3522
၅	ကျွေးမွေးရေးစနစ်များ ဖွံ့ဖြိုးရေး	မျိုးသား + မျိုးသမီး	ပညာရေး	25000000	1757	1765	3522
၆							

၁၂. လူထုစီမံကိန်း၏ လာမည့် (၄) နှစ်အတွက် အကျိုးစေ့ပင်သော ဦးစားပေး ဖွံ့ဖြိုးတိုးတက်မှု လုပ်ငန်း အစီအစဉ်များအားဖော်ပြပါ။

အဆင့်	ကျေးရွာအတွက် ဦးစားပေး ဖွံ့ဖြိုးတိုးတက်မှု လုပ်ငန်းစဉ်များ	အဆိုပြုသူ (အမျိုးသားများ/ အမျိုးသမီးများ/ အမျိုးသား + အမျိုးသမီး)	အခန်းကဏ္ဍ
၁	ကျွေးမွေးရေးစနစ်များ ဖွံ့ဖြိုးရေး	မျိုးသား + မျိုးသမီး	ကျွေးမွေးရေး
၂	ကျွေးမွေးရေးစနစ်များ ဖွံ့ဖြိုးရေး	မျိုးသား + မျိုးသမီး	Livelihoods
၃	ကျွေးမွေးရေးစနစ်များ ဖွံ့ဖြိုးရေး	မျိုးသား + မျိုးသမီး	Livelihoods
၄			
၅			

မေးခွန်းများအတွက် အထောက်အကူပြုကော်မတီမှအတည်ပြုသည်။

အမည် ----- လက်မှတ် ----- ဇန.စွ.



လူထုမဟိုပြုစီမံကိန်း
လှိုင်းသုံးမြို့နယ်



ပုံစံ - ၀-၃ ကျေးရွာခွဲခြားရေး ဦးစားပေးအစီအစဉ် (Form PC 3)

လမ်းညွှန်ရွက်၊ အထင်(၃)ကျေးရွာမှန်းချက်အစဉ်အဝေးပြီးဆုံးသောအခါ ကျေးရွာစီမံကိန်း အထောက်အကူပြု ကော်မတီသည် လူထုစည်းရုံးရေးမှူးအကူအညီဖြင့် ဤပုံစံကိုပြည့်စုံအောင် ဖြည့်သွင်းရမည်။	
လူထုစည်းရုံးရေးမှူး/ဝန်ထမ်း အမည် <u>ဒေါ်လှိုင်ကြီး</u>	
နေ့စွဲ <u>၉.၆.၂၀၁၉</u>	စက်ဝန်းအား အမှတ်ခြစ်ပါ (✓) <input type="checkbox"/> စက်ဝန်း(၁) ၂။စက်ဝန်း(၂) <input type="checkbox"/> စက်ဝန်း(၃) <input type="checkbox"/> စက်ဝန်း(၄)
ပြည်နယ်/တိုင်း <u>ကရင်</u>	မြို့နယ် <u>လှိုင်ဘွဲ့</u> ကျေးရွာအုပ်စု <u>ကြို့ချောင်း</u> ကျေးရွာ <u>ကြို့ချောင်း</u>

က၊ အခက်အခဲအတားအဆီးများအားဆွေးနွေးခြင်း - ယခုလက်ရှိအခြေအနေတွင်ဤကျေးရွာခွဲခြားတိုးတက်ရေးအတွက် အဓိကအခက်အခဲအတားအဆီးများသည် ဖည်သည်များဖြစ်ပါသည်။ (အမျိုးသား/သမီး အနည်းဆုံးအခက်အခဲ ၅ ခုစီဖော်ပြပါ)

အုပ်စုခွဲဆွေးနွေးမှုများမှ တင်ပြသောအခက်အခဲအတားအဆီးများ	
- နွေရာသီတွင်ရေခဲစစ်သဖြင့် ချောက်သုံး ရေ ၅၅၅၇ ခက်ခဲခြင်း	<input type="checkbox"/> ကျား <input type="checkbox"/> မ ၂ ကျား + မ
- နွေတွင်းလတ် များ မကောင်းသဖြင့် သွား ဟရခက်ခဲခြင်း	<input type="checkbox"/> ကျား <input type="checkbox"/> မ ၂ ကျား + မ
- အလုပ်အကိုင် အခွင့်အလမ်း မရှိသဖြင့် စားဝတ်နေရေး ခက်ခဲခြင်း	<input type="checkbox"/> ကျား <input type="checkbox"/> မ ၂ ကျား + မ
- ရေကင်းခြံစည်းစိုက် မလုံခြုံသဖြင့် ကလေး များ အတွက် ကျန်းမာရေး ခက်ခဲခြင်း	<input type="checkbox"/> ကျား <input type="checkbox"/> မ ၂ ကျား + မ
- အားကစား ကွင်း မရှိခြင်း	<input type="checkbox"/> ကျား <input type="checkbox"/> မ ၂ ကျား + မ

ခ၊ မျှော်မှန်းခြင်း- နောင်လာမည့် (၅) နှစ် အတွင်း ကျေးရွာခွဲခြားရေး မျှော်မှန်းလျာထားချက်များအား တင်ပြပါ။

အုပ်စုခွဲဆွေးနွေးမှုများမှ တင်ပြသောအခက်အခဲအတားအဆီးများ	
- စက်ရေတွင်း များ ရှိလာပြီး ချောက်သုံး ရေလုံအောက်မှာ ရေရှိလာမည်။	<input type="checkbox"/> ကျား <input type="checkbox"/> မ ၂ ကျား + မ
- လမ်း ပန်းဆက် သွယ်ရေး ကောင်းလာပြီး သွားလာရ အခက် ဖြစ်လာမည်။	<input type="checkbox"/> ကျား <input type="checkbox"/> မ ၂ ကျား + မ
- အလုပ်အကိုင် အခွင့်အလမ်း များ ရှိလာပြီး စားဝတ်နေရေး အခက် ဖြစ်လာမည်။	<input type="checkbox"/> ကျား <input type="checkbox"/> မ ၂ ကျား + မ
- ရေကင်းခြံ စည်းစိုက် ရှိလာပြီး ကလေး များ အတွက် ကျန်းမာရေး ဖြစ်လာမည်။	<input type="checkbox"/> ကျား <input type="checkbox"/> မ ၂ ကျား + မ
- အားကစား ကွင်း ရှိလာပြီး ကလေး များ ကစား ဖြစ် အခက် ဖြစ်လာမည်။	<input type="checkbox"/> ကျား <input type="checkbox"/> မ ၂ ကျား + မ



လူထုပတ်ဝန်းကျင် ထိခိုက်မှု ချိတ်ဆက်မှု
လုပ်ငန်း ခြုံငုံခြုံငုံခြင်း



က။ လူထုပတ်ဝန်းကျင် ထိခိုက်မှု (၄) နှစ်အတွက် အကျိုးပေးသော ဦးစားပေး ခြုံငုံခြုံငုံခြင်း တိုးတက်မှု လုပ်ငန်း အစီအစဉ်များအား ဖော်ပြပါ။

ဦးစားပေး အဆင့် သတ်မှတ်ချက်	ကျေးရွာအတွက် ဦးစားပေး ခြုံငုံခြုံငုံခြင်း တိုးတက်မှု လုပ်ငန်းစဉ်များ	အဆိုပြုသူ (အမျိုးသားများ/ အမျိုးသမီးများ/ အမျိုးသား+ အမျိုးသမီး)	အခန်းကဏ္ဍ	ခန့်မှန်း ကုန်ကျစရိတ်	အကျိုးပေးခွင့်ရှိသူ ခန့်မှန်းခြင်းအရ အတွက်		
					ကျား	မ	ပေါင်း
၁	မေတ္တာ ပြုလုပ်ခြင်း၊ ကျန်းမာရေး စောင့်ရှောက်ခြင်း၊ အားလုံး ပါဝင်ခြင်း	က + မ			၁၇၃၇	၁၇၄၀	၃၄၇၇
၂	ကျေးရွာ ခြံစည်း ရှိပြီး ခြံစည်း မရှိသူများ အား ခြံစည်း ပေးခြင်း	က + မ			၁၇၃၇	၁၇၄၀	၃၄၇၇
၃	ကျေးရွာ - ကျေးရွာ အတွင်း လမ်း၊ ဖြူဖြူခြင်း	က + မ			၁၇၃၇	၁၇၄၀	၃၄၇၇
၄	ကျေးရွာ အတွင်း ဝန်ထောက်များ ပြုပြင်ခြင်း	က + မ			၁၇၃၇	၁၇၄၀	၃၄၇၇
၅	စက်ရေ တွင်း ဖွင့်ခြင်း	က + မ			၁၇၃၇	၁၇၄၀	၃၄၇၇

ဃ။ လူထုပတ်ဝန်းကျင် ထိခိုက်မှု (၄) နှစ်အတွက် အကျိုးမဝင်သော ဦးစားပေး ခြုံငုံခြုံငုံခြင်း တိုးတက်မှု လုပ်ငန်း အစီအစဉ်များအား ဖော်ပြပါ။

အဆင့်	ကျေးရွာအတွက် ဦးစားပေး ခြုံငုံခြုံငုံခြင်း တိုးတက်မှု လုပ်ငန်းစဉ်များ	အဆိုပြုသူ (အမျိုးသားများ/ အမျိုးသမီးများ/ အမျိုးသား+ အမျိုးသမီး)	အခန်းကဏ္ဍ
၁	ရွာထဲ ဆောင်ရွက်ခြင်း ဖြစ်စေရန် အားပေးခြင်း	က + မ	
၂	အသက်မွေး ဝမ်းကွဲ ဝမ်းကွဲ ဝမ်းကွဲ များ ချိတ်ဆက်ခြင်း	က + မ	
၃	မွေးမြူရေး နည်းပညာ သင်တန်း များ ချိတ်ဆက်ခြင်း	က + မ	
၄	စိုက်ပျိုးရေး နည်းပညာ သင်တန်း များ ချိတ်ဆက်ခြင်း	က + မ	
၅	သစ်တော များ ချိတ်ဆက်ခြင်း		

ခေါင်းဆောင်၊ ကျေးရွာပတ်ဝန်းကျင် အထောက်အကူပြုကော်မတီမှ အတည်ပြုသည်။

အမည် ဦးအောင်ကျော်စွာ လက်မှတ် ----- ခန့်မှန်း ၉.၆.၂၀၂၀



လူထုမဟိတ်ပြုစီမံကိန်း
လှိုင်းတွဲဖြန့်နယ်



ပုံစံ - ၈ - ၃ ကျေးရွာခွဲခြားရေး ဦးစားပေးအစီအစဉ် (Form PC 3)

လယ်ဥယျာဉ်နှင့် အဆင့်(၃) ကျေးရွာပျက်စီးမှုဆိုင်ရာအစည်းအဝေး ဖြိုးရုံးသောအခါ ကျေးရွာအစီမံကိန်း အထောက်အကူပြု
ကော်မတီသည် လူထုစည်းရုံးရေးမှူးအကူအညီဖြင့် ဤပုံစံကိုပြည့်စုံအောင် ဖြည့်သွင်းရမည်။

လူထုစည်းရုံးရေးမှူး/ဝန်ထမ်း အမည် ဒေါ်လှစိုးလှ
 နေ့စွဲ ၂၅.၃.၂၀၁၈ စက်ဝန်းအား အမှတ်ဖြစ်ပါ (V) စက်ဝန်း(၁)
 စက်ဝန်း(၂) စက်ဝန်း(၃) စက်ဝန်း(၄)

ပြည်နယ်/တိုင်း ကရင် ဖြန့်နယ် လှိုင်းတွဲ ကျေးရွာအုပ်စု (က)၊ ရေ(၇)၊ ကျေးရွာ
 က၊ အခက်အခဲအတားအဆီးများအားရှာဖွေခြင်း - ယခုလက်ရှိအခြေအနေတွင် ဤကျေးရွာခွဲခြားတိုးတက်ရေးအတွက်
 အဓိက အခက်အခဲအတားအဆီးများသည် မည်သည့်များဖြစ်ပါသနည်း (အမျိုးသား/သမီး အနည်းဆုံးအခက်အခဲ ၅ ခုစီဖော်ပြပါ)

အမျိုးသား အဖွဲ့မှ တင်ပြသောအခက်အခဲအတားအဆီးများ	အမျိုးသမီး အဖွဲ့မှတင်ပြသောအခက်အခဲအတားအဆီးများ
၁ နွေရာသီတွင်ရေခတ် ကြောက်စား ကြောင့် ရေလုံ မောက်မာမရှိခြင်း	၁ နွေရာသီတွင် ရေခတ် သဖြင့် သောက် သုံး ရေ မလုံမောက်ခြင်း
၂ ကျေးရွာ ဖြစ်စဉ် နီး ဖွဲ့သော ကြောင့် ကုလေး များ အတွက် မီး များမရှိခြင်း	၂ ကျေးရွာ ဖြစ်စဉ် နီး ဖွဲ့သော ကြောင့် ကုလေး များ အတွက် လုံခြုံမှု မရှိခြင်း
၃ စာသင်ကျောင်း ယိုယွင်း မျက်စိ သောကြောင့် ကုလေး များ စာ သင်ရန် ခက်ခဲခြင်း	၃ စာသင်ကျောင်း ယိုယွင်း ပျက်စီး နေသော ကြောင့် ကုလေး များ စာ သင်ရန် ခက်ခဲခြင်း
၄ နီးရာသီတွင် လမ်း မကောင်း သဖြင့် သွားလာရန် ခက်ခဲခြင်း	၄ နီးရာသီတွင် လမ်း မကောင်းသ ဖြင့် သွားလာရန် ခက်ခဲခြင်း
၅ ဝန်ထမ်း အိမ်ယာတွေပစ္စည်း သောကြောင့် ဝန်ထမ်း များ မရှိခြင်း ခက်ခဲခြင်း	၅ ဝန်ထမ်း အိမ်ယာမရှိသောကြောင့် ဝန်ထမ်း များ နေထိုင်ရန် ခက်ခဲခြင်း
၆ ဗွေ့ကြူ၊ ရေ၊ စိုက်ပျိုးရေး နည်း သော အား နည်း သောကြောင့် ဝင်ငွေ နည်းပါးခြင်း	၆ စိုက်ပျိုးရေး၊ ဗွေ့ကြူ၊ ရေ၊ နည်းသော အား နည်း သောကြောင့် ဝင်ငွေ နည်းပါးခြင်း
၇ အဖွဲ့အစည်း များ ဖွဲ့ချိတ် ဆက် မရခြင်း	၇ အဖွဲ့အစည်း များ ဖွဲ့ချိတ်ဆက် မှု အား နည်းခြင်း
၈ အလုပ်အကိုင် အခွင့်အလမ်း နည်းပါး သောကြောင့် ဝင်ငွေ နည်းပါးခြင်း	၈ အလုပ်အကိုင် အခွင့်အလမ်း နည်းပါး ပါး သောကြောင့် ဝင်ငွေ နည်းပါးခြင်း
၉	၉
၀၀	၀၀



၀၈ မျှော်မှန်းခြင်း - နောင်လာမည့် (၅) နှစ် အတွင်း ကျေးရွာခွဲ ဦးစား မျှော်မှန်းလုပ်ထားချက်များအား တင်ပြပါ။

အမျိုးသားအဖွဲ့မှ တင်ပြသောမျှော်မှန်းချက်များ	အမျိုးသမီးအဖွဲ့မှ တင်ပြသောမျှော်မှန်းချက်များ
၁ အပိစ်တွင်း ၅၅၅ နာမည် မှတ်တမ်း ဝါဒတွင် လူ့အဖွဲ့အစည်းများ	၁ အပိစ်တွင်း ၅၅၅ နာမည် မှတ်တမ်း ဝါဒတွင် လူ့အဖွဲ့အစည်းများ
၂ ကလေး များ အတွက် ကျန်းမာရေး စောင့်ရှောက်မှုများ	၂ ကလေး များ အတွက် ကျန်းမာရေး စောင့်ရှောက်မှုများ
၃ စာသင်ကျောင်း မြှင့်တင်ပေးခြင်း	၃ စာသင်ကျောင်း မြှင့်တင်ပေးခြင်း
၄ မိုးကုန်တွင် လမ်း များ ကောင်းမွန်စေခြင်း	၄ မိုးကုန်တွင် လမ်း များ ကောင်းမွန်စေခြင်း
၅ ဆိုင်ထပ်၊ နေအိမ် များ လုပ်ကိုင်စေခြင်း	၅ ဆိုင်ထပ်၊ နေအိမ် လုပ်ကိုင်စေခြင်း
၆ စိုက်ပျိုးရေး၊ ဖွေးဖြူရေး လုပ်ငန်းများ	၆ စိုက်ပျိုးရေး၊ ဖွေးဖြူရေး လုပ်ငန်းများ
၇ အဖွဲ့ အစည်း များ ဖွဲ့စည်းပေးခြင်း	၇ အဖွဲ့ အစည်း များ ဖွဲ့စည်းပေးခြင်း
၈ အလုပ်အကိုင် အခွင့်အလမ်း များ	၈ အလုပ်အကိုင် အခွင့်အလမ်း များ



လူထုမဟိုပြုနိမ့်ကိန်း
လှိုင်းဘွဲ့ဖြန့်နယ်



၈။ လူထုမဟိုနိမ့်ကိန်း၏ လာမည့် (၄) နှစ်အတွက် အကျုံးဝင်သော ဦးစားပေး ပွဲဖြိုးတိုးတက်မှု လုပ်ငန်း အစီအစဉ်များအားမေးမြန်းပါ။

အ ဆင့်	ကျေးရွာအတွက် ဦးစားပေး ပွဲဖြိုးတိုးတက်မှု လုပ်ငန်းစဉ်များ	အဆိုပြုသူ (အမျိုးသားများ/ အမျိုးသမီးများ/အမျိုးသား+ အမျိုးသမီး)	စနစ်မှန်းကုန်ကျ စရိတ်	အကျိုးပေးစွမ်းရှိသူ စနစ်မှန်းခြေ အခမဲ့ အတွက်
၀	ကျေးရွာအတွက် အောက်ခြေ ကျေးရွာအုပ်စု(အောက်ခြေ)	m+၈		၃၄၅၀
၂	ကျေးရွာအုပ်စုအတွက် ပွဲဖြိုးကျေးရွာအုပ်စု	m+၈		၃၄၅၀
၃	ကျေးရွာအုပ်စုအတွက် အောက်ခြေ	m+၈		၃၄၅၀
၄	ကျေးရွာအုပ်စုအတွက် အောက်ခြေအစီအစဉ်	m+၈		၃၄၅၀
၅	ကျေးရွာအုပ်စုအတွက် အောက်ခြေအစီအစဉ်	m+၈		၃၄၅၀
၆	ကျေးရွာအုပ်စုအတွက် အောက်ခြေအစီအစဉ်	m+၈		၃၄၅၀
၇	ကျေးရွာအုပ်စုအတွက် အောက်ခြေအစီအစဉ်	m+၈		၃၄၅၀
၈	ကျေးရွာအုပ်စုအတွက် အောက်ခြေအစီအစဉ်	m+၈		၃၄၅၀
၉	ကျေးရွာအုပ်စုအတွက် အောက်ခြေအစီအစဉ်	m+၈		၃၄၅၀
၁၀	ကျေးရွာအုပ်စုအတွက် အောက်ခြေအစီအစဉ်	m+၈		၃၄၅၀



လူထုမဟိုပြုစီမံကိန်း
လှိုင်းဘွဲ့ဖြန့်နယ်



သား လူထုစီမံကိန်း၏ လာမည့် (၄) နှစ်အတွက် အကဲဖြတ်ပေးသော ဦးစားပေး ဖွံ့ဖြိုးတိုးတက်မှု လုပ်ငန်း အစီအစဉ်များအားဖော်ပြပါ။

အ ဆင့်	ကျေးရွာအတွက် ဦးစားပေး ဖွံ့ဖြိုး တိုးတက်မှု လုပ်ငန်းစဉ်များ	အဆိုပြုသူ (အမျိုးသားများ/ အမျိုးသမီးများ/အမျိုးသား+ အမျိုးသမီး)	အခန်းကဏ္ဍ
၁	ခြံစားဆောင်ရွက်ရန် ဖွံ့ဖြိုး ပေးသော သစ်တော၊ ရေ၊ မြေ၊ စွန့်ပစ် ကုန်		
၂	အိမ်သက်မွေးထိန်းသိမ်းရေး သစ်တော၊ များပေးရန်		
၃	မွေးမြူရေးနှင့် နည်းပညာ သစ်တော		
၄	စိုက်ပျိုးရေး နည်းပညာ သစ်တော		
၅			

မောင်းဆောင်၊ ကျေးရွာစီမံကိန်းအထောက်အကူပြုကော်မတီမှ အတည်ပြုသည်။

အမည် ဦးအောင်ကျော်စွာ လက်မှတ် ဇူလိုင် ၂၀၂၄



လူ့ထူထောင်ရေးနှင့်
လူဝင်အကျိုးစီးပွား



အစီအစဉ် (၆၀)။ ။ လျှော့စားစားကုန်ဝယ်ယူခြင်းဖြင့် အကျိုးရှိစေရန်
 လျှော့စားစားကုန်ဝယ်ယူခြင်းဖြင့် အကျိုးရှိစေရန်
 များကို စွမ်းဆောင်ရည်မြှင့်တင်ရန်အတွက် အကျိုးရှိစေရန်
 ဖြစ်ပြီး အကျိုးရှိစေရန်အတွက် အကျိုးရှိစေရန်
 ကျား၊ မြင်း၊ ငှက်၊ ခွေး၊ ကိုယ်ပိုင်ပစ္စည်းများကို အကျိုးရှိစေရန်
 တို့ဖြင့် အကျိုးရှိစေရန်အတွက် အကျိုးရှိစေရန်။

အစီအစဉ် (၆၁)။ ။ များစွာအကျိုးရှိစေရန်အတွက် အကျိုးရှိစေရန်
 အဖွဲ့အစည်းများဖြင့် အကျိုးရှိစေရန်အတွက် အကျိုးရှိစေရန်
 များကို စွမ်းဆောင်ရည်မြှင့်တင်ရန်အတွက် အကျိုးရှိစေရန်
 ဖြစ်ပြီး အကျိုးရှိစေရန်အတွက် အကျိုးရှိစေရန်
 ကျား၊ မြင်း၊ ငှက်၊ ခွေး၊ ကိုယ်ပိုင်ပစ္စည်းများကို အကျိုးရှိစေရန်
 တို့ဖြင့် အကျိုးရှိစေရန်အတွက် အကျိုးရှိစေရန်။

အစီအစဉ် (၆၂)။ ။ အကျိုးရှိစေရန်အတွက် အကျိုးရှိစေရန်
 အဖွဲ့အစည်းများဖြင့် အကျိုးရှိစေရန်အတွက် အကျိုးရှိစေရန်
 များကို စွမ်းဆောင်ရည်မြှင့်တင်ရန်အတွက် အကျိုးရှိစေရန်
 ဖြစ်ပြီး အကျိုးရှိစေရန်အတွက် အကျိုးရှိစေရန်
 ကျား၊ မြင်း၊ ငှက်၊ ခွေး၊ ကိုယ်ပိုင်ပစ္စည်းများကို အကျိုးရှိစေရန်
 တို့ဖြင့် အကျိုးရှိစေရန်အတွက် အကျိုးရှိစေရန်။

(၆၃)
 မှတ်တမ်းတင်သူ - အကျိုးရှိစေရန်
 - ၂၄.၂.၂၀၁၈



၁၀။ ကျေးရွာဒုတိယအကြိမ်အစည်းအဝေးမှတ်တမ်း။

အစည်းအဝေး မှတ်တမ်း

ကျေးရွာ - ဤ.ဆောင်း
ဒုတိယ - ဤ.ဆောင်း

ရက်စွဲ - ၂၅.၃.၂၀၁၈
နေရာ - စာသင်ကျောင်း

အထောက်အကူ " ကျေးရွာ ဒုတိယကြိမ် အစည်း အဝေးပြုလုပ်ခြင်း

အစီအစဉ် (၁) " တက်ရောက်လာသူများ နှင့် ရင်းနှီး မြင်ဆင်ရန် ၇
ယူပြီး မနေ့က ဆွေးနွေးခဲ့သည့် အထောက်အကူ
များကိုပြန်လည်ဆွေးနွေးကြပါသည်။ အဖွဲ့တိုင်းမှ
ရွေးချယ်ထားသော ဝန်ထမ်းစာရင်းများ မှုယူပြီး
စစ်ချက်များကိုပြန်လည်တင်ပြကြပါသည်။

အစီအစဉ် (၂) " အမျိုးသားများ (၁၁) ဖွဲ့၊ အမျိုးသမီး (၁၁) ဖွဲ့ ခွဲခြားစွာ
အဝက်အခဲပြဿနာများ၊ မျှော်မှန်းချက်များ နှင့် ဖွံ့ဖြိုး
ရေးလုပ်ငန်းခွဲများကို ဆွေးနွေးကြပါသည်။ ဤအခင်း
အမျိုးသားအဖွဲ့မှ ဝန်ထမ်းစာရင်းက အမျိုး
သားများ၏ အဝက်အခဲပြဿနာများ၊ မျှော်မှန်းချက်
များကိုပြန်လည်တင်ပြပါသည်။ အမျိုးသမီးအဖွဲ့
မှ ဝန်ထမ်းစာရင်းက အမျိုးသမီးအဖွဲ့
၏ အဝက်အခဲပြဿနာ၊ မျှော်မှန်းချက်များ နှင့် ဖွံ့ဖြိုး
ရေးလုပ်ငန်းများကိုပြန်လည်တင်ပြကြပါသည်။

အစီအစဉ် (၃) " ဦးစားပေးဖွံ့ဖြိုးရေးလုပ်ငန်းများ သတ်မှတ်ရာ
တွင် အမျိုးသားများမှတစ်ဆင့် နာသောလုပ်ငန်းခွဲ
များနှင့် အမျိုးသမီးမှတစ်ဆင့် နာသောလုပ်ငန်းခွဲ
များကို ပေါင်းပြီး ညှိနှိုင်းဆောင်ရွက်ရန် ကျေးရွာဖွံ့
ဖြိုးရေးလုပ်ငန်းခွဲများကို အဆင့် သတ်မှတ်ကြ
ပါသည်။



လူ့သမ္မတတို့ပြုစီမံကိန်း



လှိုင်းဆွဲခြွယ်

၁၁။ ကျေးရွာဖွံ့ဖြိုးရေးအစီအစဉ်ရေးဆွဲခြင်း လှုပ်ရှားမှုပုံရိပ်များ





လူ့ထူထပ်မှုအဖွဲ့အစည်း



လှိုင်းဆွဲခြောက်





လူ့ထူထပ်မှုအဖွဲ့အစည်း



လှိုင်းဆွဲခြင်း

၁၂။ ကိုးကားချက်များ

..... ဤသို့..... ကျေးဇူးတင် ကျေးဇူးတင် ပြီးနောက် အစီအစဉ်မှ ကိုးကားချက်များ

စဉ်	အကြောင်းအရာ	(၄၀) ဇယားအညွှန်း		ကိုးကားချက်အလတ်မှတ်စုများ
		ကိုးကားချက်	လေ့လာချက်	
၁။	ကျေးရွာအခြေစိုက်အလတ်မှတ်များ	ဇယား ၁၃၂၃၆	ဇယား ၁၂၂၇၃၀၅၂	<p>ကျေးရွာအခြေစိုက် - ၁၃၇၂၂၊ မ - ၁၄၀၄၊ မိတ် - ၂၇၅၆၆</p> <p>ကိုးကားချက် - ၄၃၄၄၊ မော်ဖြူထားပါသည် (ဇယား - ၁၂)</p> <p>အမက ကျေးရွာ - ၂၂၇၆၇၆၆၆၆၆၆၆ (ဇယား - ၁၂)</p> <p>ကျေးရွာအခြေစိုက် - မကေး - ၂၃၆၆ (ဇယား - ၁၃)</p>
၂။	လူမှုဝန်ထမ်းအခြေစိုက်ခြင်း	<p>မြေပုံအဟောင်း</p> <p>ဇယား ၄၅၁၄၄၂၃၇၄၄၄၄၄၄</p>	ဇယား ၁၀၃၂၃၇၃၃၃၃၃	<p>မြေပုံ ရေးဆွဲထားခြင်း မရှိပါ။</p> <p>လယ်မြေ (၈၅၀၄၂)၊ ဒီဂရီစတုရန်း ၃၃၃၃၃၃ (ဇယား - ၅)</p> <p>လမ်း / ကျေးရွာ (၂၂၅၅၅) စာ ဖြစ်ပါသည် (ဇယား - ၄)</p> <p>စီမံကိန်းအစီအစဉ်အရ မြေပုံ၊ ဆေးကုသရေးအဖွဲ့အစည်း</p> <p>အဖွဲ့အစည်း (ဇယား - ၅)</p> <p>ကျေးရွာအခြေစိုက် - ၂၃၇၆၆၆၆၆၆၆၆၆၆ (ဇယား - ၁၄)</p> <p>အမက ကျေးရွာ - ၂၂၇၆၇၆၆၆၆၆၆၆၆၆ (ဇယား - ၁၂)</p> <p>အစီအစဉ်အရ - ၂၃၇၆၆၆၆၆၆၆၆၆၆ (ဇယား - ၁၃)</p> <p>မြေပုံအစီအစဉ်အရ - ၂၃၇၆၆၆၆၆၆၆၆၆၆၆ (ဇယား - ၁၄)</p> <p>လမ်းပျံ အစီအစဉ်အရ - ၂၃၇၆၆၆၆၆၆၆၆၆၆၆ (ဇယား - ၁၅)</p> <p>ကျေးရွာအခြေစိုက် - ၂၃၇၆၆၆၆၆၆၆၆၆၆၆ (ဇယား - ၁၆)</p>

ကျေးရွာအခြေစိုက် မြေပုံအစီအစဉ်အရ - ၂၃၇၆၆၆၆၆၆၆၆၆၆၆ (ဇယား - ၄၂)

၃။	ဥက္ကဋ္ဌအဖွဲ့အစည်းအဖွဲ့အစည်း	ဇယား ၆၀၃၃	ဇယား ၁၆	<p>ကျေးရွာအခြေစိုက် - ၂၃၇၆၆၆၆၆၆၆၆၆၆၆ (ဇယား - ၁၆)</p> <p>လယ်မြေ စီမံကိန်းအစီအစဉ်အရ (၅၅၅) ဖြစ်ပါသည် (ဇယား - ၁၃)</p>
၄။	ပိုင်ဆိုင်မှုအစီအစဉ်အစီအစဉ်	ဇယား ၁၄၀၆၀၅၄၄၄၄၄၄	ဇယား ၁၃၀၇၃၀	<p>မြေပုံအစီအစဉ်အရ မြေပုံအစီအစဉ်အရ (ဇယား - ၁၄)</p> <p>လယ်မြေစီမံကိန်းအစီအစဉ်အရ (ဇယား - ၁၆)</p> <p>မြေပုံအစီအစဉ်အရ - ၂၃၇၆၆၆၆၆၆၆၆၆၆၆ (ဇယား - ၁၅)</p> <p>ကျေးရွာအခြေစိုက် - ၂၃၇၆၆၆၆၆၆၆၆၆၆၆ (ဇယား - ၁၆)</p> <p>ကျေးရွာအခြေစိုက် - ၂၃၇၆၆၆၆၆၆၆၆၆၆၆ (ဇယား - ၁၇)</p> <p>ကျေးရွာအခြေစိုက် - ၂၃၇၆၆၆၆၆၆၆၆၆၆၆ (ဇယား - ၁၈)</p> <p>ကျေးရွာအခြေစိုက် - ၂၃၇၆၆၆၆၆၆၆၆၆၆၆ (ဇယား - ၁၉)</p> <p>ကျေးရွာအခြေစိုက် - ၂၃၇၆၆၆၆၆၆၆၆၆၆၆ (ဇယား - ၂၀)</p>



လူ့ထူထပ်မှုနှင့် ပတ်ဝန်းကျင် ထိခိုက်စွန့်ခွာခြင်း
လှုံ့ဆော်ရေး



၁၃။ ကဏ္ဍအလိုက်ဦးစားပေးလုပ်ငန်းချုပ်စာရင်း

ကဏ္ဍအလိုက်ဦးစားပေးလုပ်ငန်းချုပ်စာရင်း

ကျေးရွာအုပ်စုအမည် သာယာကုန်း

ကျေးရွာအမည် ဂျိုချောင်း

ကဏ္ဍ	ဦးစားပေးအဆင့်	လုပ်ငန်းအမျိုးအစား	အဆိုပြုသူ			စုနှစ်	ထောက်ပံ့သည့်အဖွဲ့အစည်း (သို့) ဌာန	မှတ်ချက်
			ကျား	မ	ကျား+မ			
အခြေခံအဆောက်အအုံကဏ္ဍ (လမ်း၊ တံတား၊ ရေရရှိရေး၊ မီးလင်းရေး)	၃	ရွာတွင်းကွန်ကရစ်လမ်းခင်းခြင်း			✓	၂၀၂၀	Cdd , DRD	
	၄	ကိုချောင်းဝလမ်းခင်းခြင်း			✓	၂၀၂၀	Cdd , DRD	
လူမှုရေး၊ စီးပွားရေး၊ ကျန်းမာရေးနှင့်ဆိုင်သော လိုအပ်ချက်အဆောင်	၁	ကျောင်းခြံစည်းရိုးခတ်ခြင်း			✓	၂၀၂၀	Cdd , DRD	
	၂	ကျောင်းအိမ်သာတည်ဆောက်ခြင်း			✓	၂၀၂၀	Cdd , DRD	
	၅	ကျောင်းဆောင်သစ်တည်ဆောက်ခြင်း			✓	၂၀၂၀	Cdd , DRD	
သက်ဝမ်းကျောင်းကဏ္ဍကျန်းမာရေးနှင့်ဆိုင်သော	၆	စွမ်းဆောင်ရည်မြှင့်သင်တန်းကျင်းပခြင်း			✓	၂၀၂၀	Cdd , DRD	
	၇	သက်မွေးသင်တန်းကျင်းပခြင်း			✓	၂၀၂၀	Cdd , DRD	
	၈	မွေးမြူရေးသင်တန်းကျင်းပခြင်း			✓	၂၀၂၀	Cdd , DRD	
အခြားကဏ္ဍ (ဌာနဆိုင်ရာများလွှဲပြောင်းနိုင်ခြင်းနှင့်ဆိုင်သော)								