

ပြည်ထောင်စုသမ္မတမြန်မာနိုင်ငံတော်အစိုးရ
စိုက်ပျိုးရေးမွေးမြူရေးနှင့်ဆည်မြောင်းဝန်ကြီးဌာန
ကျေးလက်ဒေသဖွံ့ဖြိုးတိုးတက်ရေးဦးစီးဌာန



လူထုဗဟိုပြုစီမံကိန်း၊ လှိုင်းဘွဲ့မြို့နယ်

ကျေးရွာဖွံ့ဖြိုးရေးအစီအစဉ်



ကြာအင်းကျေးရွာအုပ်စု၊ ဝိုင်းထော်ကျေးရွာ



မာတိကာ

၁။ လှိုင်းဘွဲ့မြို့နယ်အခြေပြမြေပုံ.....	၁
၂။ ကျေးရွာအုပ်စုမြေပုံ(တည်နေရာ)	၂
၃။ ကျေးရွာအုပ်စုတွင်ပါဝင်သောကျေးရွာများ.....	၂
၄။ ကျေးရွာအခြေခံအချက်အလက်များ(ကျေးရွာသမိုင်းကြောင်း)	၃
၅။ လူထုပူးပေါင်းပါဝင်သောလူမှုဆန်းစစ်ခြင်းနှင့်အကဲဖြတ်ခြင်းလုပ်ငန်းစဉ် (PSA/PRA) အကျဉ်းချုပ်ဇယား ..	၄
၆။ ကျေးရွာဖွံ့ဖြိုးရေးအစီအစဉ်တွင်အသုံးပြုခဲ့သော PRA Tool တစ်ခုချင်းစီအတွက် သုံးသပ်ချက်များ.....	၅
၆.၁ ကျေးရွာလူမှုရေးနှင့်အရင်းအမြစ်ပြမြေပုံ (Social Map)	၅
၆.၂ ရာသီခွင်ပြပြက္ခဒိန်(Seasonal Calendar)	၇
၆.၃ ဥစ္စာနေကြွယ်ဝမှုပြဇယား (Wealth Ranking).....	၉
၆.၄ ကျားမပင့်ကူအိမ်သုံးသပ်ခြင်း (Cob Web).....	၁၁
၆.၅ အရင်းအမြစ်အသုံးချမှုပုံစံပြဇယား (Asset Mapping)	၁၃
၆.၆ အဖွဲ့အစည်းချိတ်ဆက်မှုပြဇယား (Venn Diagram).....	၁၆
၇။ ကော်မတီဝင်များရွေးချယ်ခြင်းနှင့် ကျေးရွာဖွံ့ဖြိုးမှုအစီအစဉ်ဆောင်ရွက်မှုမှတ်တမ်း	၁၈
၈။ ကျေးရွာအခြေခံအချက်အလက်များ-စ၁	၁၉
၉။ စီမံကိန်းစက်ဝန်းအချိန်ဇယား- စ၂.....	၂၃
၁၀။ ကျေးရွာဖွံ့ဖြိုးရေးဦးစားပေးအစီအစဉ်-စ၃	၂၄
ကျေးရွာဖွံ့ဖြိုးရေးဦးစားပေးအစီအစဉ်-စ၃(တတိယနှစ်စက်ဝန်း).....	၂၄
ကျေးရွာဖွံ့ဖြိုးရေးဦးစားပေးအစီအစဉ်-စ၃(ဒုတိယနှစ်စက်ဝန်း)	၂၆
ကျေးရွာဖွံ့ဖြိုးရေးဦးစားပေးအစီအစဉ်-စ၃(ပထမနှစ်စက်ဝန်း)	၂၈
၁၁။ အစည်းအဝေးမှတ်တမ်းများ.....	၃၁
၁၂။ ကဏ္ဍအလိုက်ဦးစားပေးဖွံ့ဖြိုးရေးလုပ်ငန်းများ	၃၄

၁။ လှိုင်းဘွဲ့မြို့နယ်အခြေပြမြေပုံ

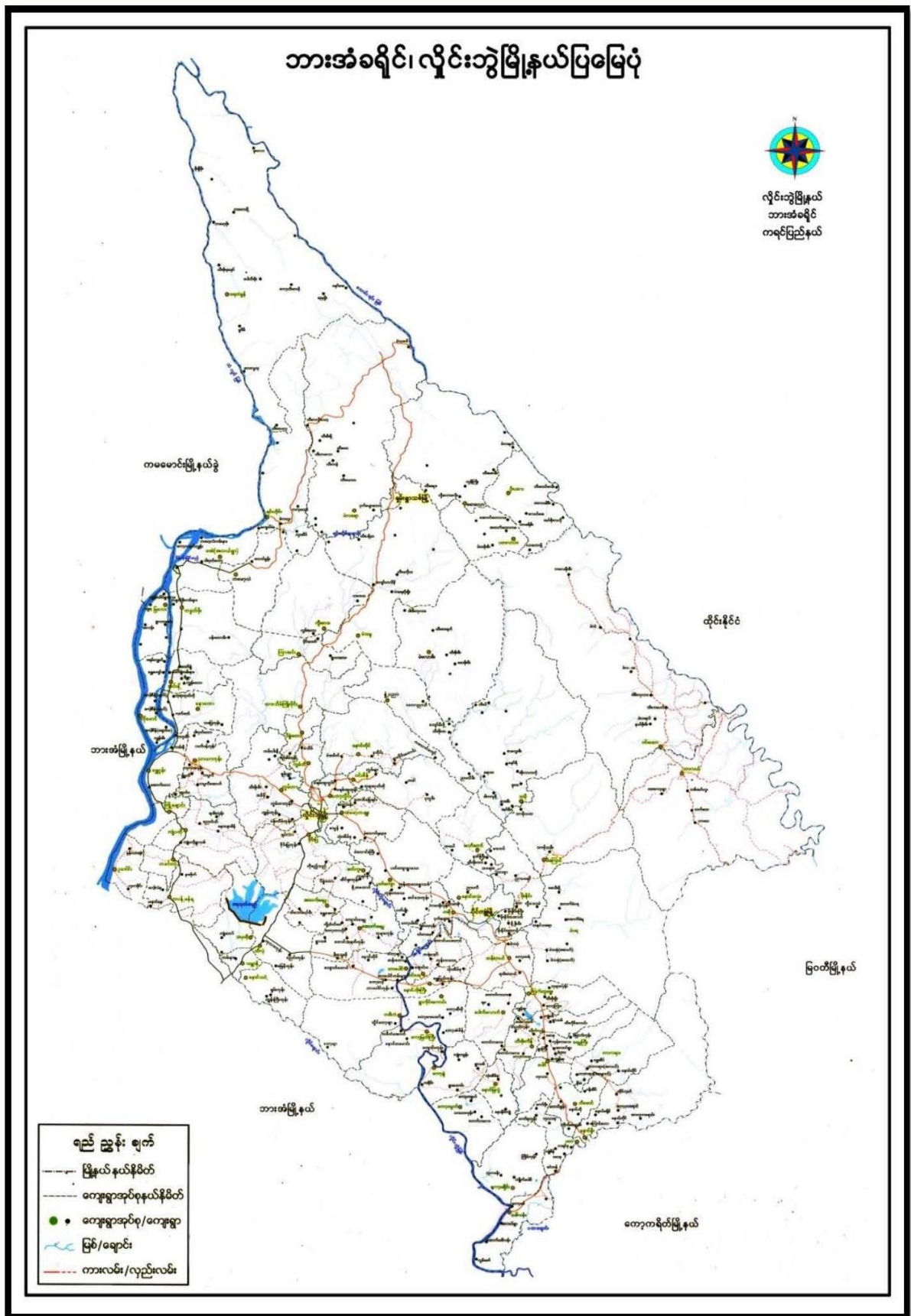

ကျေးရွာဖွံ့ဖြိုးရေးအစီအစဉ်၊ လူထုပဟိုပြုစီမံကိန်း

၂။ ကျေးရွာအုပ်စုမြေပုံ(တည်နေရာ)



၃။ ကျေးရွာအုပ်စုတွင်ပါဝင်သောကျေးရွာများ

၁။ ကြာအင်းကျေးရွာ

၂။ ရွာလေးကျေးရွာ

၃။ ဝိုင်းထော်ကျေးရွာ

၅။ လူထုပူးပေါင်းပါဝင်သောလူမှုဆန်းစစ်ခြင်းနှင့်အကဲဖြတ်ခြင်းလုပ်ငန်းစဉ် (PSA/PRA)
 အကျဉ်းချုပ်ဇယား

၂၀၁၉ ခုနှစ် ဇူလိုင်လ
 လူမှုဆန်းစစ်ခြင်း (PSA/PRA) နှင့် အကဲဖြတ်ခြင်း လုပ်ငန်းစဉ် အကျဉ်းချုပ်ဇယား

မြေပုံအမျိုးအစား: မြို့နယ်
 မြေပုံအမျိုးအစား: မြို့နယ်

မြေပုံအမျိုးအစား အမျိုးအစား	အကျဉ်းချုပ် ဖော်ပြချက်	မြေပုံအမျိုးအစားအရေအတွက်		စုစုပေါင်း အရေအတွက်
		အရေအတွက်	ဧရိယာ	
12-6-2019	မြေပုံအမျိုးအစား အရေအတွက် အမျိုးအစား	48	80	128
12-6-2019	မြေပုံအမျိုးအစား အရေအတွက် အမျိုးအစား	48	80	128
12-6-2019	မြေပုံအမျိုးအစား အရေအတွက် အမျိုးအစား	48	80	128
12-6-2019	မြေပုံအမျိုးအစား အရေအတွက် အမျိုးအစား	48	80	128
12-6-2019	မြေပုံအမျိုးအစား အရေအတွက် အမျိုးအစား	48	80	128
12-6-2019	မြေပုံအမျိုးအစား အရေအတွက် အမျိုးအစား	48	80	128

၆။ ကျေးရွာဖွံ့ဖြိုးရေးအစီအစဉ်တွင်အသုံးပြုခဲ့သော PRA Tool တစ်ခုချင်းစီအတွက် သုံးသပ်ချက်များ

၆.၁ ကျေးရွာလူမှုရေးနှင့်အရင်းအမြစ်ပြမြေပုံ (Social Map)



၆.၂ ရာသီခွင်ပြပြကွဒိန်(Seasonal Calendar)

ရာသီခွင်ပြပြကွဒိန်

၁၉၉၆-၉-၇-၉၈

ရာသီခွင်ပြပြကွဒိန် - ပုံစံ

အချက်အလက်	ဧပြီ	မေ	ဇွန်	ဇူလိုင်	ဇူလိုင်	စက်တင်ဘာ	အောက်တိုဘာ	နိုဝင်ဘာ	ဒီဇင်ဘာ	ဖေဖော်ဝါရီ	မတ်
ပူဇော်											
ပျော်ရွှင်စရာ		-								-	-
ပျော်ရွှင်စရာ			-					-			
ပျော်ရွှင်စရာ	-	-	-		-	-	-	-	-	-	-
ပျော်ရွှင်စရာ	-									-	-
ပျော်ရွှင်စရာ	-	-							-	-	-

ကုသိစ္ဆာဖြင့် မြေကွဲဒီနိုဆန်၊ ခပ်ခြင်း

ကျေးရွာ - ခိုင်၊ ထောင်

နေ့စွဲ- ၁-၇-၂၉

- ၁) လယ်ယာထက်တွင် လယ်ယာမြေမကောင်း၊
သောကြောင့် ဝပါ၊ အထွက်အား နည်းခြင်း။
- ၂) ဝပါ၊ ခိုင်ခင်၊ တွင် ရေလွှမ်းသောကြောင့်
ဝပါ၊ အထွက်နည်းခြင်း။
- ၃) မိုးရာသီတွင် ရေကြီးပြီး ကပ်၊ မြို့သောကြောင့်
လျှော့အိမ်ပြောင်း၊ အထွက်နည်းခြင်း။
- ၄) လျှမ်းမာရေတွင် လျှမ်းကုသိစ္ဆာအပြောင်းအ
လဲကြောင့် ရေမကောင်းဖြစ်ခြင်း။

ဒီဂရီဆိုင်ရာ သင်တန်းကြိုစာမေးပွဲ

ကျေးဇူး - ဒီဂရီဆိုင်ရာ

နေ့စွဲ - ၁.၇.၂၀၂၀

- ၁) အဆင်ပြေအောင် ဆရာမတို့၏ အထူးအားပေးမှုဖြင့် နေထိုင်ရေးနှင့် အဆင်ပြေခြင်း။
- ၂) တစ်ချို့ကလေးများသည် ဆရာမတို့၏ အထူးအားပေးမှုဖြင့် အဆင်ပြေခြင်း။
- ၃) တစ်ချို့ကလေးများသည် ဆရာမတို့၏ အထူးအားပေးမှုဖြင့် အဆင်ပြေခြင်း။

၆.၅ အရင်းအမြစ်အသုံးချမှုပုံစံပြဇယား (Asset Mapping)

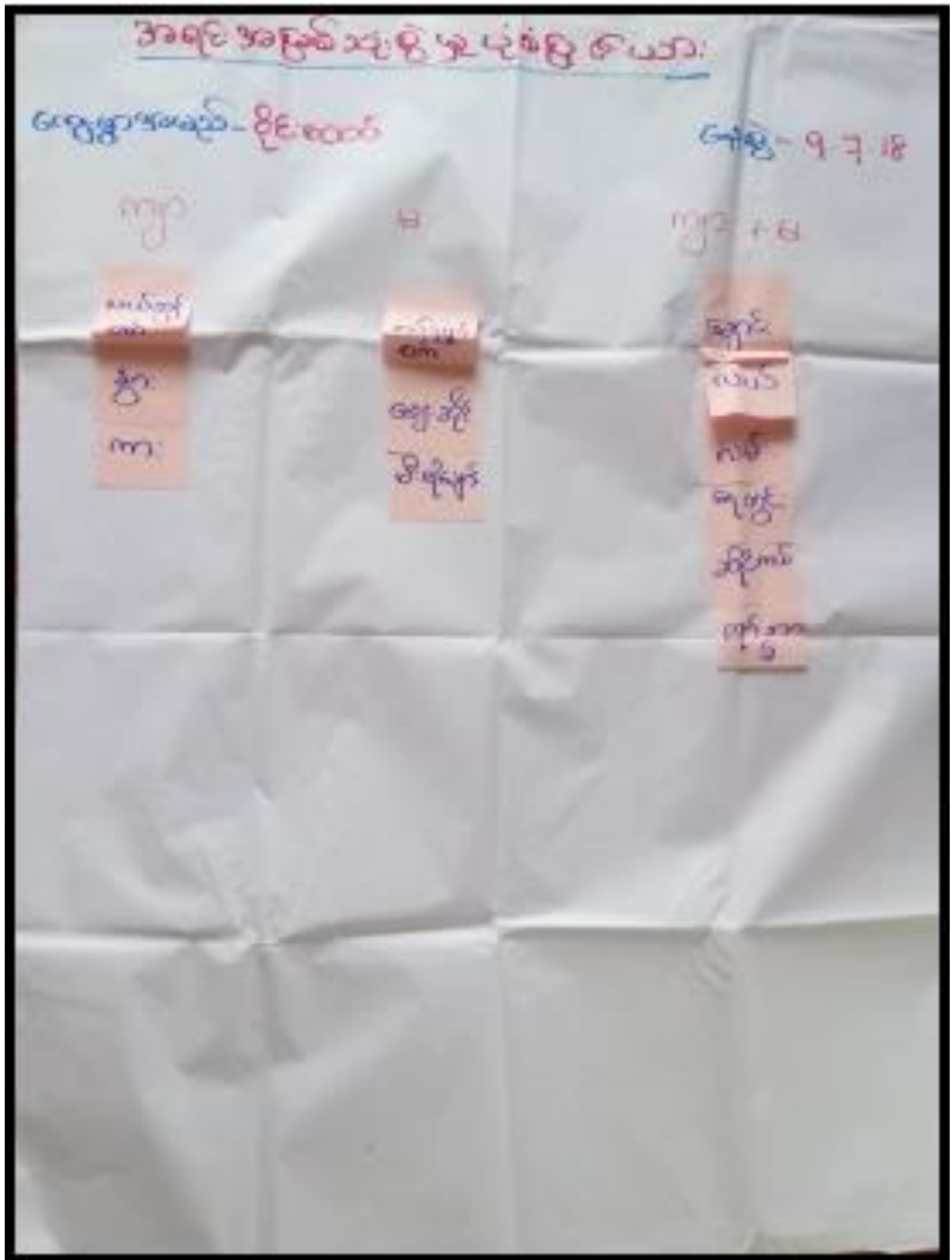

အခါအခြေစိုက်စာအုပ်များကို အသုံးပြုရန်

ကျေးဇူးပြု၍ နှိပ်စားပါ

နေ့စွဲ - ၇-၁၈

ကျေးဇူးပြု၍

မ

ကျေးဇူးပြု၍

ကျေးဇူးပြု၍
စာအုပ်
အသုံးပြုရန်

ကျေးဇူးပြု၍

မ

ကျေးဇူးပြု၍

ကျေးဇူးပြု၍

ကျေးဇူးပြု၍

ကျေးဇူးပြု၍

ကျေးဇူးပြု၍

ကျေးဇူးပြု၍

ကျေးဇူးပြု၍

ကျေးဇူးပြု၍

ကျေးရွာအဖွဲ့တို့ စွန့်စား-ခိုလှုံရေးနှင့် အစီအစဉ်

အလှူအတန်း၊ နှစ်စာ၊ ဝတ်စုံ

ကျေးရွာအဖွဲ့ - ဗိုလ်ထု

နေ့စွဲ - ၅-၇-၂၀၂၀

- သစ်ရွာစက်၊ နှစ်၊ ကပ်၊ ခိုလှုံစင်၊ အစို့ထပ်၊ အစို့အပြား
- အလှူအတန်း - ဆွဲစိတ်၊ ဝတ်စုံ၊ အစို့ထပ်၊ အစို့အပြား၊ အစို့အပြား
- အစို့ထပ် (အစို့ထပ်)၊ အစို့ထပ်၊ ခိုလှုံစင် - အစို့ထပ် ခိုလှုံစင်၊ နှစ်
ခိုလှုံစင်၊ အစို့ထပ်၊ အစို့အပြား
- အစို့ထပ်၊ ဝတ်စုံ၊ ခိုလှုံစင်၊ အစို့ထပ်၊ အစို့အပြား
- အစို့ထပ်၊ နှစ်၊ ကပ်၊ အစို့ထပ်၊ အစို့ထပ်၊ အစို့ထပ်၊ အစို့ထပ်၊
အစို့ထပ်၊ ခိုလှုံစင်၊ အစို့ထပ်၊ အစို့ထပ်၊ အစို့ထပ်၊ အစို့ထပ်

ဒီအဖွဲ့အစည်းမှာ ၈ ဘွဲ့ (၈) ဝတ်စုံ

၆.၆ အဖွဲ့အစည်းချိတ်ဆက်မှုပြယေား (Venn Diagram)

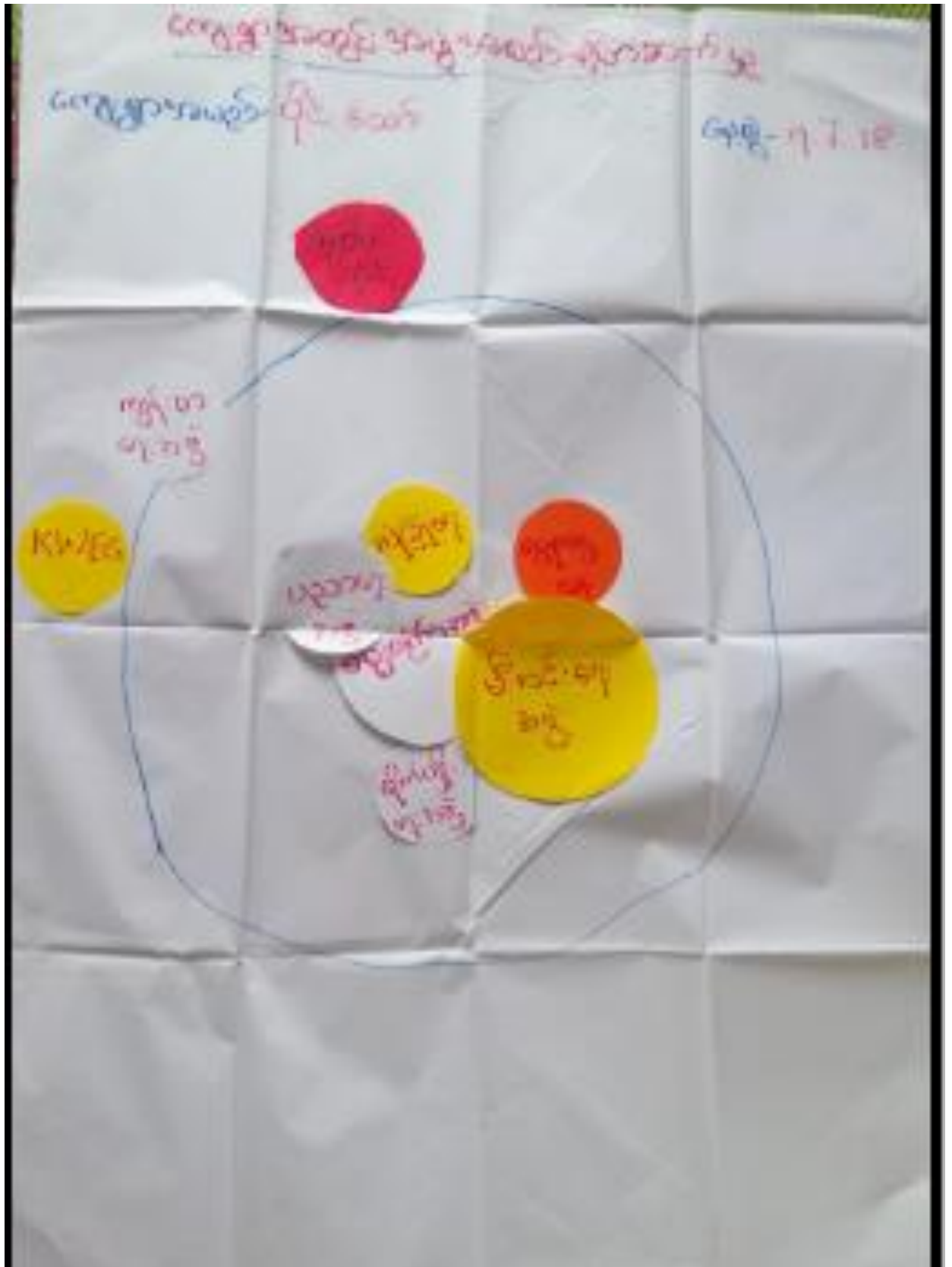

အဖွဲ့အစည်းတိုက်ခိုက်မှု ပြင်ဆင်မှု

အဖွဲ့အစည်းတိုက်ခိုက်မှု

လေ့လာရေး - ဝိုင်ဆောင်

နေ့စွဲ - ၁.၃.၇၁၉

- အဖွဲ့အစည်းတိုက်ခိုက်မှုများသည် အဖွဲ့အစည်းအဖွဲ့ (အဖွဲ့အစည်း) ပါဝင်ရေး၊
- အဖွဲ့အစည်းတိုက်ခိုက်မှုများသည် အဖွဲ့အစည်း၊ အဖွဲ့အစည်းတိုက်ခိုက်မှုများ
- အဖွဲ့အစည်းတိုက်ခိုက်မှုများသည် KWEA ၊ အဖွဲ့အစည်းတိုက်ခိုက်မှုများ
- အဖွဲ့အစည်းတိုက်ခိုက်မှုများသည် အဖွဲ့အစည်းတိုက်ခိုက်မှုများ
- အဖွဲ့အစည်းတိုက်ခိုက်မှုများသည် အဖွဲ့အစည်းတိုက်ခိုက်မှုများ
- အဖွဲ့အစည်းတိုက်ခိုက်မှုများသည် အဖွဲ့အစည်းတိုက်ခိုက်မှုများ

ဝိုင်ဆောင်ရေးအဖွဲ့ - ၈ (၇၁) / ၈ (၇၁)

၇။ ကော်မတီဝင်များရွေးချယ်ခြင်းနှင့် ကျေးရွာဖွံ့ဖြိုးမှုအစီအစဉ်ဆောင်ရွက်မှုမှတ်တမ်း

ပိုင်ဆိုင်ဆွေဖွား ကော်မတီဝင်များစာရင်း

စဉ်	အမည်	ကျေးရွာ	အမျိုးအမည်	ရာထူး / တာဝန်
၁	ဦးညိုစံထွေး	ပိုင်ဆိုင်	ကျား	ကျေးရွာစီမံခန့်ခွဲရေး / ဆောင်ရွက်သူ
၂	ဒေါ်ဇော်စုစု	ပိုင်ဆိုင်	မ	ကျေးရွာစီမံခန့်ခွဲရေး / ဆောင်ရွက်သူ
၃	ဒေါ်နန်းစုစု	ပိုင်ဆိုင်	မ	ကျေးရွာစီမံခန့်ခွဲရေး / ဆောင်ရွက်သူ
၄	ဦးစိုးကျား	ပိုင်ဆိုင်	ကျား	ကျေးရွာစီမံခန့်ခွဲရေး / ဆောင်ရွက်သူ
၅	ဒေါ်မယ်စိန်စိန်	ပိုင်ဆိုင်	မ	ယာယုရေးဆရာအဖွဲ့ဝင်
၆	ဦးညိုစုစု	ပိုင်ဆိုင်	ကျား	ယာယုရေးဆရာအဖွဲ့ဝင်
၇	ဒေါ်မယ်စိန်စိန်	ပိုင်ဆိုင်	မ	ယာယုရေးဆရာအဖွဲ့ဝင် / ဆိုင်အဖွဲ့ဝင်
၈	ဦးစောမြ	ပိုင်ဆိုင်	ကျား	ယာယုရေးဆရာအဖွဲ့ဝင် / ဆိုင်အဖွဲ့ဝင်
၉	ဦးအောင်ကျော်	ပိုင်ဆိုင်	ကျား	စာပေအဖွဲ့ဝင် / ဖြစ်ပေါ်ရေးဆရာအဖွဲ့ဝင်
၁၀	ဒေါ်မူမူ	ပိုင်ဆိုင်	မ	စာပေအဖွဲ့ဝင် / ဖြစ်ပေါ်ရေးဆရာအဖွဲ့ဝင်
၁၁	ဦးအောင်ကျော်	ပိုင်ဆိုင်	ကျား	စာပေအဖွဲ့ဝင် / ဖြစ်ပေါ်ရေးဆရာအဖွဲ့ဝင်
၁၂	ဒေါ်စိန်စိန်	ပိုင်ဆိုင်	မ	စာပေအဖွဲ့ဝင် / ဖြစ်ပေါ်ရေးဆရာအဖွဲ့ဝင်
၁၃	ဦးစောအောင်	ပိုင်ဆိုင်	ကျား	ကျေးရွာစီမံခန့်ခွဲရေး

၈။ ကျေးရွာအခြေခံအချက်အလက်များ-၈၁

ပုံစံ - ၈ - ၁ ကျေးရွာအခြေခံအချက်အလက်များ (Form PC 1)

လယ်ဥယျာဉ်ရွက်၊ ကျေးရွာထပ်ရွာသို့ ပထမဆုံးသိတ်ဆက်ရန်သွားရောက်သောအခါ လူထုစည်းရုံးရေးမှူးသည် ကျေးရွာခေါင်းဆောင်များအား ကျေးရွာအချက်အလက်များကို မေတ္တာရပ်ခံ၍ စတင်ခံရသည်။ ဤအချက်အလက်များကို စီမံကိန်းသိတ်ဆက်အရည်အဝေးမတိုင်မီ စတင်ခံရမည်။ စီမံကိန်းသိတ်ဆက်အရည်အဝေးတွင် လူထုစည်းရုံးရေးမှူးသည် ဤအချက်အလက်များအား စစ်ဆေးပြီး မှန်ကန်အောင်ပြုလုပ်ရမည်။ ငြိမ်နင်းစွာ လူထုစည်းရုံးရေးမှူးမှ သတင်းအချက်အလက်ယူ၍ Tablets မှ တဆင့် ဖြည့်သွင်းရမည်။

ကျေးရွာခေါင်းဆောင် အမည် ဦးကျော်စိုး	ကျေးရွာခေါင်းဆောင်၏ ဖုန်းနံပါတ် ၀၉ ၇၇၂၈၀၃၈၅၄	လူထုစည်းရုံးရေးမှူး၏အမည် ဂျီ. နန္ဒကမ္ဘီ
ပြည်နယ်၊ တိုင်းဒေသကြီး ကရင်	မြို့နယ် ပုလဲဘွဲ့	ကျေးရွာအုပ်စု ကြာကင်း
		ကျေးရွာ ဒိုင်းထောင့်

က။ လူဦးရေ

လူမျိုးစု	အိမ်ထောင်စုအရေအတွက်	ကိုးကွယ်သည့်ဘာသာ	အိမ်ထောင်စုအရေအတွက်
လူမျိုးစု (၁) - ကရင်	၃၃၀	ဘာသာ(၁) - ဣန္ဒြိယ	၃၃၀
လူမျိုးစု (၂) -		ဘာသာ(၂) -	
လူမျိုးစု (၃) -		ဘာသာ(၃) -	
လူမျိုးစုစေ့ -		ဘာသာစေ့ -	
အခြား			
	အရေအတွက်		
မသန်စွမ်းသူများ	၃၂		
သက်ကြီးရွယ်အိုများ (၆၅ နှစ် နှင့် အထက်)	၆၀		
စစ်ဘေးရှောင်	-		

	အမျိုးသား(အရေအတွက်)	အမျိုးသမီး(အရေအတွက်)	စုစုပေါင်းအရေအတွက်
လူဦးရေ			
လူမျိုးစု (၁)-ကချင်	818	758	1576
လူမျိုးစု (၂)-----			
လူမျိုးစု (၃)-----			
အခြား			
အိမ်ထောင်ဦးစီး	188	32	220

(၁)အခြေခံအထောက်အပံ့ အသုံးအဆောင်များ

စာသင်ကျောင်း	အမှတ် ခြံမိ	ကျန်းမာရေး	အမှတ် ခြံမိ	ဘာသာရေးအထောက် အပံ့များ	အမှတ် ခြံမိ
အထက်တန်းကျောင်း	<input type="checkbox"/>	ဆေးပုံ	<input type="checkbox"/>	ဓဇတီ	<input checked="" type="checkbox"/>
အလယ်တန်းကျောင်း	<input type="checkbox"/>	ကျန်းမာရေးဌာန	<input type="checkbox"/>	ဘုန်းကြီးကျောင်း	<input checked="" type="checkbox"/>
မူလတန်းကျောင်း	၁၇	ကျန်းမာရေးဌာနခွဲ	<input type="checkbox"/>	ဟိန္ဒူဘုရားကျောင်း	<input type="checkbox"/>
မူကြံကျောင်း	<input type="checkbox"/>	ဆေးပေးခန်း	<input type="checkbox"/>	ရေပန်ကျောင်း	<input type="checkbox"/>
အခြား	<input type="checkbox"/>	အခြား	<input type="checkbox"/>	ဓလီ	<input type="checkbox"/>
				အခြား	<input type="checkbox"/>
မှတ်ချက် မျိုးချစ်ကျား		မှတ်ချက်		မှတ်ချက်	

(ဂ) ကျွမ်းကျင်သူများမှတ်တမ်း (ကျေးရွာတွင်နေထိုင်သော သို့မဟုတ် တပြေးရွာမှလာရောက်သောကျွမ်းကျင်သူများ)

(၁) စာသင်ကျောင်း			(၂) ကျန်းမာရေး			(၃) လက်မှုပညာရှင်		
	ရွာတွင်နေထိုင်သူ	တပြေးရွာမှလာသူ		ရွာတွင်နေထိုင်သူ	တပြေးရွာမှလာသူ		ရွာတွင်နေထိုင်သူ	တပြေးရွာမှလာသူ
ပုလဲထန်ပြင်ဆရာ/မ	<input checked="" type="checkbox"/>	<input checked="" type="checkbox"/>	ဆရာဝန်	<input type="checkbox"/>	<input type="checkbox"/>	လက်သမား	<input checked="" type="checkbox"/>	<input type="checkbox"/>
အထက်တန်းပြဆရာ/မ	<input type="checkbox"/>	<input type="checkbox"/>	လက်ထောက်ကျန်းမာရေးမှူး	<input type="checkbox"/>	<input type="checkbox"/>	ပန်းရံ	<input checked="" type="checkbox"/>	<input type="checkbox"/>
အလယ်တန်းပြဆရာ/မ	<input type="checkbox"/>	<input type="checkbox"/>	အမျိုးသမီးကျန်းမာရေးဆရာမ	<input type="checkbox"/>	<input type="checkbox"/>	လျှပ်စစ်ကျွမ်းကျင်သီသမား	<input type="checkbox"/>	<input type="checkbox"/>
မူကြံပြင်ဆရာ/မ	<input checked="" type="checkbox"/>	<input type="checkbox"/>	သားဖွားဆရာမ	<input type="checkbox"/>	<input type="checkbox"/>	ရေပိုက်ချယ်သူ	<input checked="" type="checkbox"/>	<input type="checkbox"/>
အခြား	<input type="checkbox"/>	<input type="checkbox"/>	ပြည်သူ့ကျန်းမာရေးလုပ်သား	<input type="checkbox"/>	<input type="checkbox"/>	စက်ပြင်ဆရာ	<input checked="" type="checkbox"/>	<input type="checkbox"/>
မှတ်ချက်			မှတ်ချက်			မှတ်ချက်		

(ဃ) ကျေးရွာသို့ ရောက်ရှိနိုင်သည့်လမ်းအခြေအနေ / ကျေးရွာတစ်ရွာသည် ၎င်း၏ကျေးရွာအုပ်စုနှင့် ဆက်သွယ်ထားသောလမ်းအခြေအနေ (အောက်ပါတို့ကိုရိုင်းပါ)

ကျောက်ကြမ်းလမ်း ကတ္တရာလမ်း ကွန်ကရစ်လမ်း မော်တော်ဆိုင်ကယ်လမ်း
 ကျောက်စင်းလမ်း မြေသားလမ်း လှသွားလမ်း အခြား _____

(င) ကျေးရွာဖွံ့ဖြိုးမှုစီမံချက်

ရိုင်းပါ

(၁) လူထုပဟိုပြုစီမံကိန်းမတင်မီ ဤကျေးရွာတွင်ကျေးရွာဖွံ့ဖြိုးမှုစီမံချက်ရှိခဲ့ပါသလား? ရှိပါသည်/မရှိပါ/မသိပါ

(၂) ရှိခဲ့ပါလျှင် ဤစီမံချက်ကို မည်သည့် ခုနှစ်တွင်ပြင်ဆင်ခဲ့ပါသနည်း? ၂၀၁၆- /မသိပါ

(၃) ဤစီမံချက်ကို ဖြန့်ဝယ်မှုအတည်ပြုခဲ့ပါသလား? ပြုခဲ့ပါသည်/မပြုခဲ့ပါ /မသိပါ

(င) ဝေဖန်အကွာအဝေး

(၁) ဤကျေးရွာ၏ ဝဟိုမှ ၎င်းကျေးရွာအုပ်စု၏ ဝဟိုအထိ ဝေးလံမှုပိုင်းမည်မျှ ကွာဝေးသနည်း? ခိုင်-၂၇၇-၂ ဝဟိုပါ

(၂) ဤကျေးရွာမှ ၎င်းကျေးရွာအုပ်စု၏ ဝဟိုအထိ သွားလာရာတွင် ကြားဖြတ်သည့် အချိန် (၅) မိနစ်

ပြောက်သွေ ရာသီတွင် ကြားချိန် ----- ဝတ်လာရုံ/မော်တော်ဆိုင်ကယ်/မြေလှောင်/လမ်း/မော်တော်ဆိုင်/အခြား -----

မိုးရာသီတွင် ကြားချိန် ----- ဝတ်လာရုံ/မော်တော်ဆိုင်ကယ်/မြေလှောင်/လမ်း/မော်တော်ဆိုင်/အခြား -----

(ဆ) ပတ်ဝန်းကျင်ဆိုင်ရာ သဘာဝပတ်ဝန်းကျင် အန္တရာယ်

ဤကျေးရွာတွင် ချော်ပြင်းခြင်းကဲ့သို့ သဘာဝပတ်ဝန်းကျင် အန္တရာယ် ကူးရောက်မှု ဖြစ်နိုင်ပါသလား။

မရှိပါ ရှိပါသည် ရှိလျှင် ချော်ပြင်း ----- မြေလှောင်/လမ်း/မော်တော်ဆိုင်/အခြား -----

(ဇ) ကျေးရွာတွင် ခွဲစိတ်ထားသော အဖွဲ့အစည်းများ

လူထုဝဟိုပြုစီမံကိန်းမတိုင်မီ ဤကျေးရွာတွင် ကျေးရွာဖွံ့ဖြိုးရေးအတွက် အစိုးရ(သို့) ရွာသားများကိုယ်တိုင်(သို့) စီမံကိန်းဘဏ်ရမှ ခွဲစိတ်ထားသည့် အဖွဲ့အစည်းများ ရှိပါသလား။

(၁) -----

(၂) -----

(ဈ) အထွေထွေအုပ်ချုပ်ရေး ဦးစီးဌာန (GAD) မှ မှတ်တမ်းတင်ထားခြင်း

ဤကျေးရွာသည် အထွေထွေအုပ်ချုပ်ရေး ဦးစီးဌာန (GAD) မှ မှတ်တမ်းတင်ထားမှု ရှိပါသလား။

မရှိပါ ရှိပါသည်

ကျေးရွာခေါင်းဆောင်

အမည် ဦးအောင်ဦး

လက်မှတ် [Signature] ၀၄.၅ ၂၀၂၀.၇.၂၇

လူထုစည်းရုံးရေးမှူး

အမည် ဒေါ်အောင်စု

လက်မှတ် [Signature] ၀၄.၅ ၂၀၂၀.၇.၂၇

၈။ လူထုစီမံကိန်း၏ လာမည့် (၄) နှစ်အတွက် အကျုံးမဝင်သော ဦးစားပေး ဖွံ့ဖြိုးတိုးတက်မှု လုပ်ငန်း အစီအစဉ်များအားဖော်ပြပါ။

ဦးစားပေး အဆင့် သတ်မှတ်ချက်	ကျေးရွာအတွက် ဦးစားပေး ဖွံ့ဖြိုးတိုးတက်မှု လုပ်ငန်းစဉ်များ	အဆိုပြုသူ (အမျိုးသားများ/ အမျိုးသမီးများ/ အမျိုးသား + အမျိုးသမီး)	အခန်းကဏ္ဍ	ရန်ပုံငွေ ကုန်ကျစရိတ်	အကျုံးမဝင်စွာ ဖွင့်ပေးနိုင်သည့် အစောဆုံးအတွက်		
					ကျား	မ	ပေါင်း
၀	အိမ်ထောင်စု အဖွဲ့အစည်းများ ဖွဲ့စည်းခြင်း	က + မ	လမ်း	၃၅၀၀၀၀၀	၈၁၆	၇၅၈	၁၅၇၄
၂	ရွာတွင်း အစားအသောက် နေရာများ ဖွဲ့စည်းခြင်း	က + မ	အိမ်ထောင်	၅၆၀၀၀၀၀	၈၁၆	၇၅၈	၁၅၇၄
၃	လမ်းဖောက်ခြင်း	မ	မြို့နယ်	၈၀၀၀၀၀၀	၈၁၆	၇၅၈	၁၅၇၄
၄	အစားအသောက် နေရာများ ဖွဲ့စည်းခြင်း	က + မ	ကျေးရွာ	၇၀၀၀၀၀၀	၈၁၆	၇၅၈	၁၅၇၄
၅	ရေကြောင့်	က + မ	ကျေးရွာ	၄၅၀၀၀၀၀	၈၁၆	၇၅၈	၁၅၇၄
၆							

၉။ လူထုစီမံကိန်း၏ လာမည့် (၄) နှစ်အတွက် အကျုံးမဝင်သော ဦးစားပေး ဖွံ့ဖြိုးတိုးတက်မှု လုပ်ငန်း အစီအစဉ်များအားဖော်ပြပါ။

အဆင့်	ကျေးရွာအတွက် ဦးစားပေး ဖွံ့ဖြိုးတိုးတက်မှု လုပ်ငန်းစဉ်များ	အဆိုပြုသူ (အမျိုးသားများ/ အမျိုးသမီးများ/ အမျိုးသား + အမျိုးသမီး)	အခန်းကဏ္ဍ
၀	ကျေးရွာအတွက် အစားအသောက် နေရာများ ဖွဲ့စည်းခြင်း	က	ကျေးရွာ
၂	ကျေးရွာအတွက် အစားအသောက် နေရာများ ဖွဲ့စည်းခြင်း	မ	ကျေးရွာ
၃			
၄			
၅			

မဲဆန္ဒနယ်၊ ကျေးရွာစီမံကိန်းအထောက်အကူပြုကော်မတီမှ အတည်ပြုသည်။

အမည် ဒေါ်အေးအေး လက်မှတ် ၀၉ ၀၄.၆ ၂၀၂၀

၈။ လူထုဝင်ကိန်း၏ လာမည့် (၄) နှစ်အတွက် အကျဉ်းချုပ်ထား ဦးစားပေး ဖွဲ့စည်းတိုက်ပွဲ လုပ်ငန်း အစီအစဉ်များအားဖော်ပြပါ။

ဦးစားပေး အဆင့် အတိတ် နှစ်အတွက်	ကျေးရွာအတွက် ဦးစားပေး ဖွဲ့စည်းတိုက်ပွဲ လုပ်ငန်းအစဉ်များ	အဆိုပြုသူ (အမျိုးသားများ/ အမျိုးသမီးများ/ အမျိုးသား+ အမျိုးသမီး)	အခန်းကဏ္ဍ	ခန့်မှန်း လုပ်ငန်း ခန့်မှန်း	အကျဉ်းချုပ်ဖော်ပြချက်၊ နှစ်အစဉ်အတွက်		
					၂၀၁၉	၂၀	၂၀၂၁
၁	ပျားတန်းကျွန်းကျွန်း လမ်း အစီအစဉ်	၈၈ + ၁၆	လမ်း	မရှိပါ			
၂	ရွာအတွင်း လမ်းအစီအစဉ်	၈၈ + ၁၆	လမ်း	မရှိပါ			
၃	လမ်းမရှိသည့် ရွာအတွင်း	၀	လမ်း	မရှိပါ			
၄	ရွာအတွင်း လမ်းအစီအစဉ်	၈၈ + ၁၆	လမ်း	မရှိပါ			
၅	ရွာအတွင်း လမ်းအစီအစဉ်	၈၈ + ၁၆	လမ်း	မရှိပါ			

၉။ လူထုဝင်ကိန်း၏ လာမည့် (၄) နှစ်အတွက် အကျဉ်းချုပ်ထား ဦးစားပေး ဖွဲ့စည်းတိုက်ပွဲ လုပ်ငန်း အစီအစဉ်များအားဖော်ပြပါ။

အဆင့်	ကျေးရွာအတွက် ဦးစားပေး ဖွဲ့စည်းတိုက်ပွဲ လုပ်ငန်းအစဉ်များ	အဆိုပြုသူ (အမျိုးသားများ/ အမျိုးသမီးများ/ အမျိုးသား+ အမျိုးသမီး)	အခန်းကဏ္ဍ
၁	ရွာအတွင်း လမ်းအစီအစဉ်	၈	လမ်း
၂	ရွာအတွင်း လမ်းအစီအစဉ်	၆	လမ်း
၃			
၄			
၅			

မူရင်းအတိုင်း ကျေးရွာဝင်ကိန်းအထောက်အကူပြုပေးတိုက်ပွဲအစီအစဉ်များ

အမည် ဦးစိုးဝင်း လက်မှတ် ၀၈ ၄၄.၆ ၂၀-၆-၂၀၁၉

အမျိုးအမည် - အုပ်စုအဖွဲ့ ၂၅ နှစ် အတွက် အားလုံး ပြီးစီးမှု ရရှိသူ အရေအတွက်နှင့် အားလုံး ပြီးစီးမှု မရသူ အရေအတွက်	အမျိုးအမည် - အုပ်စုအဖွဲ့ ၂၅ နှစ် အတွက် အားလုံး ပြီးစီးမှု ရရှိသူ အရေအတွက်နှင့် အားလုံး ပြီးစီးမှု မရသူ အရေအတွက်
၇၁။ အုတ်တိုက်စာအုပ် ပြန်လည် ရေးသားခြင်း	၁။ ပြန်လည် ရေးသားခြင်း သို့မဟုတ် အခြား နည်းလမ်းဖြင့် ရေးသားခြင်း
၇၂။ အခြား ဖွဲ့စည်း တွေးခေါ်မှု အားလုံး ပြီးစီးခြင်း	၂။ အခြား နည်းလမ်းဖြင့် ပြီးစီးခြင်း
၇၃။ အားလုံး ပြီးစီးမှု မရသူ အရေအတွက်	၃။ အားလုံး ပြီးစီးမှု မရသူ အရေအတွက်
၇၄။ အားလုံး ပြီးစီးမှု မရသူ အရေအတွက်	၄။ အားလုံး ပြီးစီးမှု မရသူ အရေအတွက်
၇၅။ အားလုံး ပြီးစီးမှု မရသူ အရေအတွက်	၅။ အားလုံး ပြီးစီးမှု မရသူ အရေအတွက်
၇၆။ အားလုံး ပြီးစီးမှု မရသူ အရေအတွက်	၆။ အားလုံး ပြီးစီးမှု မရသူ အရေအတွက်
၇၇။ အားလုံး ပြီးစီးမှု မရသူ အရေအတွက်	၇။ အားလုံး ပြီးစီးမှု မရသူ အရေအတွက်
၇၈။ အားလုံး ပြီးစီးမှု မရသူ အရေအတွက်	၈။ အားလုံး ပြီးစီးမှု မရသူ အရေအတွက်
၇၉။ အားလုံး ပြီးစီးမှု မရသူ အရေအတွက်	၉။ အားလုံး ပြီးစီးမှု မရသူ အရေအတွက်
၈၀။ အားလုံး ပြီးစီးမှု မရသူ အရေအတွက်	၁၀။ အားလုံး ပြီးစီးမှု မရသူ အရေအတွက်
၈၁။ အားလုံး ပြီးစီးမှု မရသူ အရေအတွက်	၁၁။ အားလုံး ပြီးစီးမှု မရသူ အရေအတွက်
၈၂။ အားလုံး ပြီးစီးမှု မရသူ အရေအတွက်	၁၂။ အားလုံး ပြီးစီးမှု မရသူ အရေအတွက်
၈၃။ အားလုံး ပြီးစီးမှု မရသူ အရေအတွက်	၁၃။ အားလုံး ပြီးစီးမှု မရသူ အရေအတွက်
၈၄။ အားလုံး ပြီးစီးမှု မရသူ အရေအတွက်	၁၄။ အားလုံး ပြီးစီးမှု မရသူ အရေအတွက်
၈၅။ အားလုံး ပြီးစီးမှု မရသူ အရေအတွက်	၁၅။ အားလုံး ပြီးစီးမှု မရသူ အရေအတွက်

၁၆. လူထုဝန်ထမ်းကမ်းခြေ (၅) မြို့နယ်တွင် အမျိုးမျိုးသော နှစ်သားစွဲကြီးထွက်မှု လုပ်ငန်း အစီအစဉ်များအား အောက်ဖော်ပြပါ

စာ အမှတ်	အမျိုးမျိုးသော နှစ်သားစွဲကြီးထွက်မှု လုပ်ငန်းအစီအစဉ်	အမျိုးမျိုးသော နှစ်သားစွဲကြီးထွက်မှု လုပ်ငန်းအစီအစဉ် (အမျိုးမျိုး)	ရေပိုက်ရေးလုပ်ငန်း	အမျိုးမျိုးသော နှစ်သားစွဲကြီးထွက်မှု လုပ်ငန်းအစီအစဉ်
၀	ရွာတွင် ရေပိုက်ရေးလုပ်ငန်း	၈၇၄	၂၅၀ သိန်း	၅၃၉၈
၂	ရွာတွင် ရေပိုက်ရေးလုပ်ငန်း	(၈၇၄ နှင့် ၂၅၀)	၄၀၀ သိန်း	၅၃၉၈
၃	ရွာတွင် ရေပိုက်ရေးလုပ်ငန်း	(၈၇၄ နှင့် ၂၅၀)	၅၀၀ သိန်း	၅၃၉၈
၄	ရွာတွင် ရေပိုက်ရေးလုပ်ငန်း	(၈၇၄ နှင့် ၂၅၀)	၅၂၀ သိန်း	၅၃၉၈
၅	ရွာတွင် ရေပိုက်ရေးလုပ်ငန်း	(၈၇၄ နှင့် ၂၅၀)	၈၇၄ သိန်း	၅၃၉၈
၆	ရွာတွင် ရေပိုက်ရေးလုပ်ငန်း	(၈၇၄ နှင့် ၂၅၀)	၅၂၀ သိန်း	၅၃၉၈
၇	ရွာတွင် ရေပိုက်ရေးလုပ်ငန်း	(၈၇၄ နှင့် ၂၅၀)	၂၅၀ သိန်း	၅၃၉၈
၈	ရွာတွင် ရေပိုက်ရေးလုပ်ငန်း	(၈၇၄ နှင့် ၂၅၀)	၅၂၀ သိန်း	၅၃၉၈

စာစီစာစဉ် (၄) => ယထာဗွန်တွင် ဆွေးနွေး ပြီးသော မြစ်တော PRA Tools (၆)ခု အကြောင်းကို ယခု ဒုတိယတွင် ကျေးရွာလူထု တို့ ပြန်လည် သုံးသပ်စောင့်ရှောက် ထွန်းကားစွာ လုပ်ကိုင် စေရန်အတွက် အခြေခံအုတ်မြစ်များ ဖြန့်ချိပေးအပ်ခြင်း ဖြစ်ကြောင်း ဖော်ပြခြင်း အားဖြင့် ဖြေဆိုရမည်။

စာစီစာစဉ် (၅) => ဘက်စုံဖွံ့ဖြိုးရေးအဖွဲ့များတွင် ကျေးရွာလူထု၏ ယုံကြည်စိတ်ချရမှုကို မြှင့်တင်ပေးရန်အတွက် မြစ်တော PRA Tools များကို အသုံးပြုခြင်းဖြင့် အသုံးပြုမှုကို အားပေးပေးခြင်းဖြင့် အသုံးပြုမှုကို မြှင့်တင်ပေးရမည်။ ထို့အပြင် ကျေးရွာလူထု၏ ယုံကြည်စိတ်ချရမှုကို မြှင့်တင်ပေးရန်အတွက် မြစ်တော PRA Tools များကို အသုံးပြုခြင်းဖြင့် အသုံးပြုမှုကို မြှင့်တင်ပေးရမည်။

စာစီစာစဉ် (၆) => လူထုတစ်စုတို့၏ ယုံကြည်စိတ်ချရမှုကို မြှင့်တင်ပေးရန်အတွက် မြစ်တော PRA Tools များကို အသုံးပြုခြင်းဖြင့် အသုံးပြုမှုကို မြှင့်တင်ပေးရမည်။ ထို့အပြင် ကျေးရွာလူထု၏ ယုံကြည်စိတ်ချရမှုကို မြှင့်တင်ပေးရန်အတွက် မြစ်တော PRA Tools များကို အသုံးပြုခြင်းဖြင့် အသုံးပြုမှုကို မြှင့်တင်ပေးရမည်။

စာစီစာစဉ် (၇) => ဘက်စုံဖွံ့ဖြိုးရေးအဖွဲ့များတွင် ကျေးရွာလူထု တို့ ယုံကြည်စိတ်ချရမှုကို မြှင့်တင်ပေးရန်အတွက် မြစ်တော PRA Tools များကို အသုံးပြုခြင်းဖြင့် အသုံးပြုမှုကို မြှင့်တင်ပေးရမည်။ ထို့အပြင် ကျေးရွာလူထု၏ ယုံကြည်စိတ်ချရမှုကို မြှင့်တင်ပေးရန်အတွက် မြစ်တော PRA Tools များကို အသုံးပြုခြင်းဖြင့် အသုံးပြုမှုကို မြှင့်တင်ပေးရမည်။

ပုဂံတောင်မြို့နယ် - အပည် - ၁	လက်မှတ် -	နေ့ရက် -
အောက်မြို့နယ် - အပည် -	လက်မှတ် -	နေ့ရက် -

၁၂။ ကဏ္ဍအလိုက်ဦးစားပေးဖွံ့ဖြိုးရေးလုပ်ငန်းများ

သယံဇာတထောက်ပံ့ရေးအစီအစဉ် (၂၀၂၀-၂၀၂၁)

၂၀၂၀ ခုနှစ်

သယံဇာတအမျိုးအစား - ၂၅

အမှတ်	အမျိုးအစား	အသုံးပြုရန်အတွက် လိုအပ်သည့် အချက်အလက်	အသုံးပြုမှု			အသုံးပြုမှုအတွက် လိုအပ်သည့် ငွေကြေး	စာမျက်နှာ
			စတင်	ပေး	အသုံးပြု		
၁	အစားအသွယ်	အစားအသွယ်			၂၀	၂၀၀၀	၁၀၀
၂	အစားအသွယ်	အစားအသွယ်			၂၀	၂၀၀၀	၁၀၀
၃	အစားအသွယ်	အစားအသွယ်		၂၀	၂၀	၂၀၀၀	၁၀၀
၄	အစားအသွယ်	အစားအသွယ်			၂၀	၂၀၀၀	၁၀၀
၅	အစားအသွယ်	အစားအသွယ်			၂၀	၂၀၀၀	၁၀၀
၆	အစားအသွယ်	အစားအသွယ်	၂၀		၂၀	၂၀၀၀	၁၀၀
၇	အစားအသွယ်	အစားအသွယ်		၂၀	၂၀	၂၀၀၀	၁၀၀