



ပြည်ထောင်စုမြန်မာနိုင်ငံတော်အစိုးရ  
 စိုက်ပျိုးရေး၊ မွေးမြူရေးနှင့် ဆည်မြောင်းဝန်ကြီးဌာ  
 ကျေးလက်ဒေသဖွံ့ဖြိုးတိုးတက်ရေးဦးစီးဌာန

**National Community Driven Development Project**  
 လူထုဗဟိုပြုစီမံကိန်း၊ လှိုင်းဘွဲ့မြို့နယ်

**ကျေးရွာဖွံ့ဖြိုးရေးအစီအစဉ်**



**ကိုးလေးကျေးရွာအုပ်စု  
 ကွမ်းတောကျေးရွာ**

## မာတိကာ

<u>စဉ်</u>	<u>အကြောင်းအရာ</u>	<u>စာမျက်နှာ</u>
၁။	လှိုင်းဘွဲ့မြို့နယ်အခြေပြမြေပုံ .....	၁
၂။	ကျေးရွာမြေပုံ (တည်နေရာ) .....	၂
၃။	အုပ်စုတွင်ပါဝင်သော ကျေးရွာများစာရင်း .....	၃
၄။	ကျေးရွာအခြေခံအချက်အလက်များ (ကျေးရွာသမိုင်းကြောင်း) .....	၄
၅။	လူထုပူးပေါင်းပါဝင်သော လူမှုဆန်းစစ်ခြင်းနှင့် အကဲဖြတ်ခြင်း လုပ်ငန်းစဉ် (PSA/PRA) အကျဉ်းချုပ်ဇယား .....	၅
၆။	ကျေးရွာဖွံ့ဖြိုးရေးအစီအစဉ်အတွက်အသုံးပြုခဲ့သော PRA tools တစ်ခုချင်းစီအတွက် သုံးသတ်ချက်များ	
	၁။ ကျေးရွာလူမှုရေးနှင့်အရင်းအမြစ်ပြမြေပုံ (Social Map) .....	၆-၇
	၂။ ရာသီခွင်ပြပြကွဲဒီဇိုင်း (Seasonal Cleander) .....	၈-၉
	၃။ ဥစ္စာနေကြွယ်ဝမှုပြဇယား (Wealth Ranking) .....	၁၀-၁၁
	၄။ ကျား၊မ ပင့်ကူအိမ်သုံးသပ်ခြင်း (Cob Web) .....	၁၂-၁၃
	၅။ အရင်းအမြစ်အသုံးချမှုပုံစံပြဇယား (Asset Mapping) .....	၁၄-၁၆
	၆။ အဖွဲ့အစည်းချိတ်ဆက်မှုပြဇယား (Veen Diagram).....	၁၇-၁၉
၁၇။	ကော်မတီဝင်များရွေးချယ်ခြင်းနှင့် ကျေးရွာဖွံ့ဖြိုးရေးအစီအစဉ် ဆောင်ရွက်မှုမှတ်တမ်း .....	၂၀
၁၈။	ကျေးရွာအချက်အလက်များ (PC 1) .....	၂၁-၂၄
၉။	စီမံကိန်းစက်ဝန်းအချိန်ဇယား (PC 2) .....	၂၅
၁၀။	ကျေးရွာဖွံ့ဖြိုးရေးဦးစားပေးအစီအစဉ် (PC 3) .....	၂၆-၃၃
၁၁။	အစည်းဝေးမှတ်တမ်းများ .....	၃၄-၃၅
၁၂။	ကဏ္ဍအလိုက်ဦးစားပေးဖွံ့ဖြိုးရေးလုပ်ငန်းစဉ်များ .....	၃၆

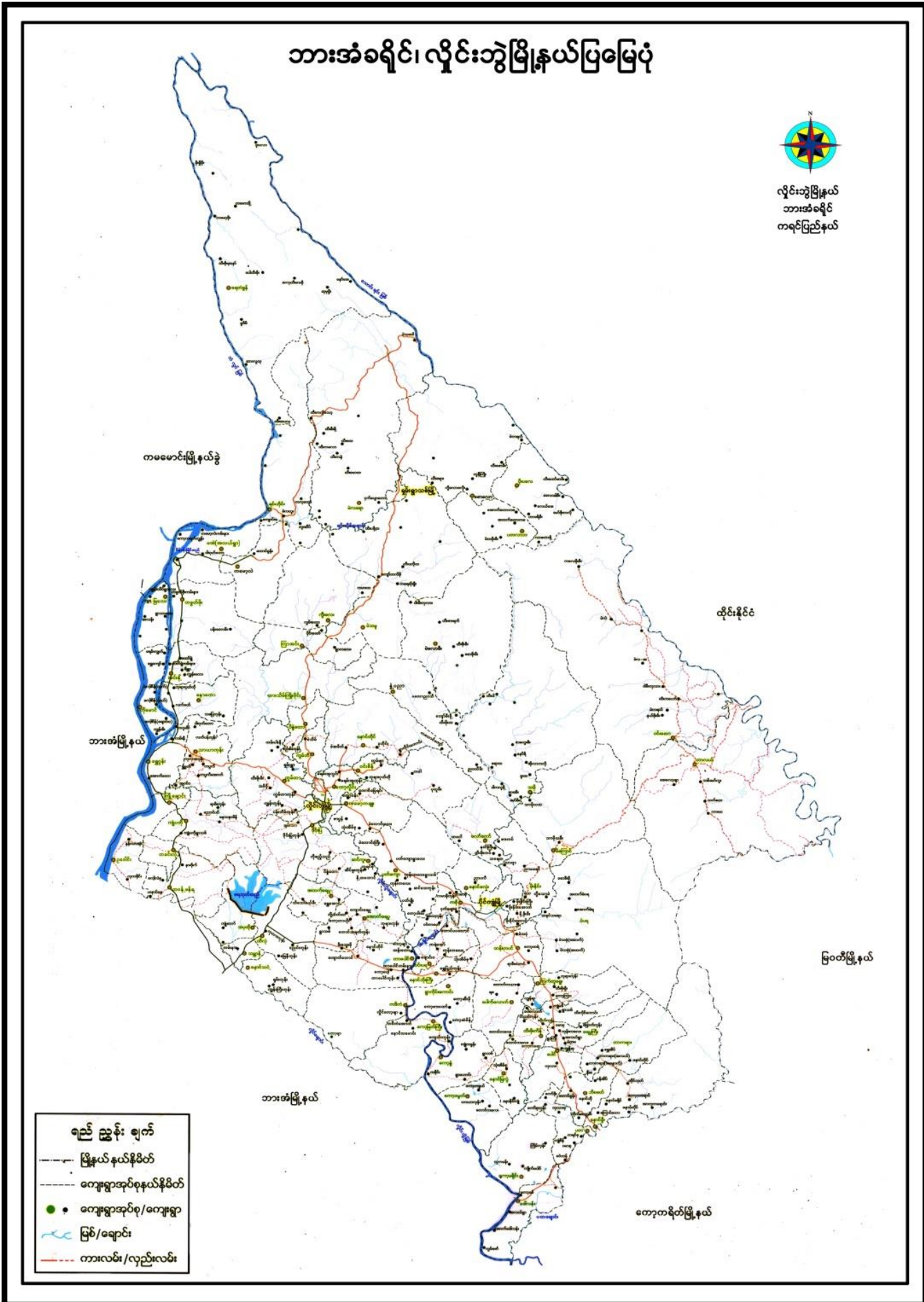

၂။ ကျေးရွာမြေပုံ (တည်နေရာ)

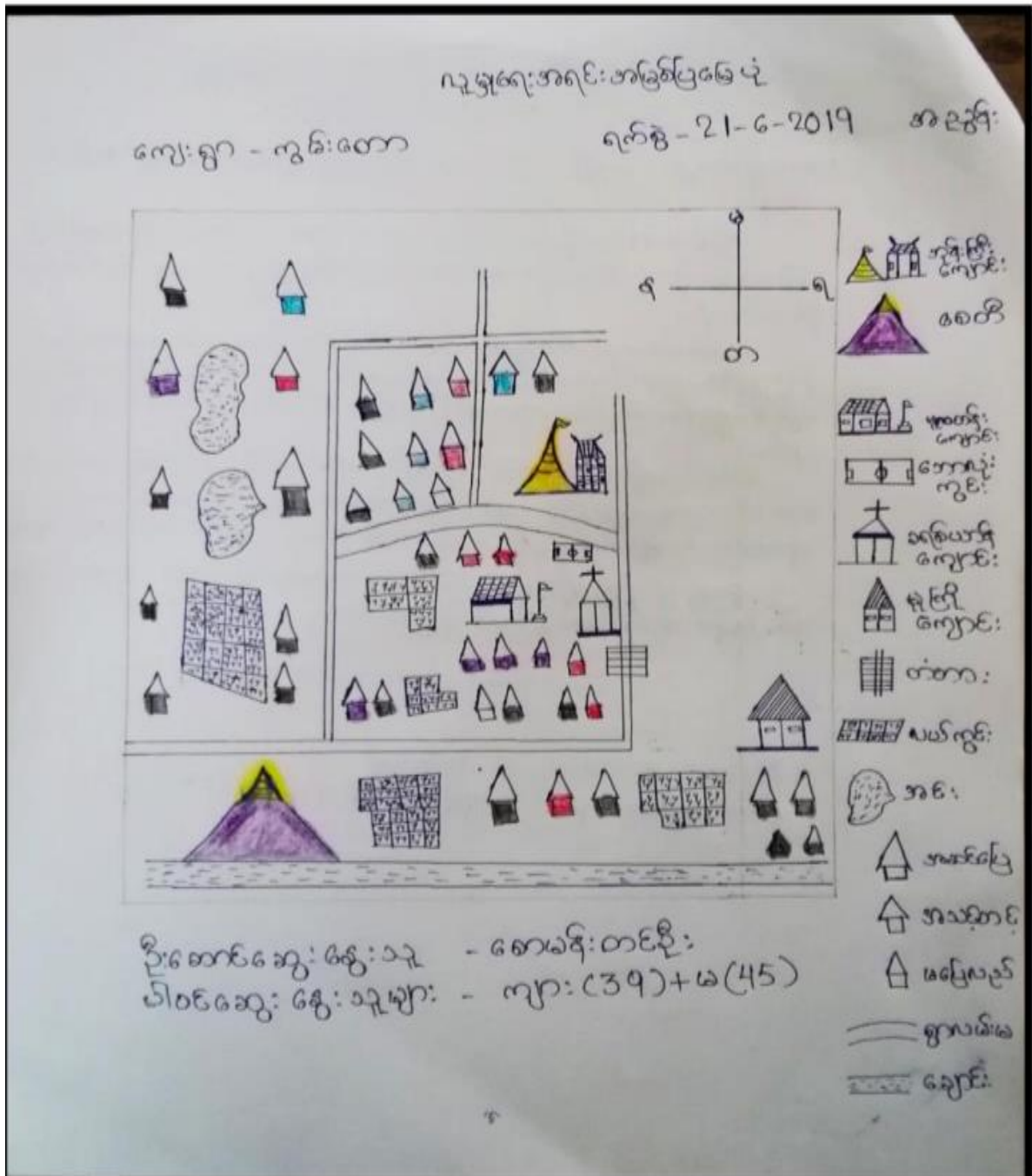

၃။ အုပ်စုတွင်ပါဝင်သော ကျေးရွာများစာရင်း

- ၁။ ကွီးလေး
- ၂။ ကွမ်းတော
- ၃။ ကမားထ

ကွမ်းတောကျေးရွာသမိုင်းကြောင်း

လွန်ခဲ့သောနှစ်ပေါင်း (၁၈၀)ကျော်က အဖိုး ပုအာဦး တစ်ဦး သည်မိဘားစု  
များသောကြောင့်ရေကြည်ရာ၊ မြက်စုရာ သို့ရွှေမြောင်း ရေထိုင်ရန် အတွက်ကျေးကောင်း  
ရွာဖွဲ့ရာ သစ်ပင်၊ ချုံအုပ်များရှိပြီး သစ်ပင်ကြီးများ ပေါ်တွင်တွယ်ကပ်ပေါက်ရောက်  
နေသောကွမ်းတော တစ်တောကိုရွာဖွဲ့တွေ့ရှိခဲ့ပါသည်။

သစ်ပင်၊ ချုံအုပ်၊ ကွမ်းတောများကို ခုတ်ယူ၍ ရှင်းလင်းပြီး တံအိမ်ကလေး  
တည်ဆောက်ပြီး တံအိမ်ကလေး တည်ဆောက်ပြီး မိဘားစုများ ရေထိုင်ခဲ့ပါသည်။ အဖိုး  
ပုအာဦးသည်ကွမ်းတောကို ခုတ်တွင်ရှင်းလင်းပြီးရွာတည်ထောင်ရသောကြောင့် ကွမ်းတော  
ရွာဟုအမည်ပေးခဲ့ပါသည်။ နှစ်ကာလ ရှေ့ပျားဖျားကြောင့်လည်းကောင်း၊ ရောသီးခုတ်ကောင်း  
မွန်ပြီး စီးပွားရေးအသင့်အတင့် ရှိသောကြောင့်ရွာလေး တစ်ရွာဖြစ်လာခဲ့ပါသည်။ ယခု  
အခါ အိမ်ထောင်စု (၃၀၀) ရှိပြီး လူဦးရေ (၁၆၅၅) ဦး ရှိပါသည်။

ကွမ်းတောရွာသည် အခြေခံမူလတန်း ကျောင်း၊ ရေပံကွက်၊ စာကြည့်တိုက်၊ မူကြိုကျောင်း၊  
ဘုန်းကြီးကျောင်း၊ အရပ်ဘက်ကျောင်းတို့ ရှိပါသည်။ ကွမ်းတောကျေးရွာသည် ကရင်လူမျိုး  
စုတစ်စုတည်းသာရှိပါသည်။ ပညာရေး၊ ကျန်းမာရေး၊ ကုမ္ပဏီရေး၊ စီးပွားရေး ကိုအထူး  
အားပေးသောရွာတစ်ရွာဖြစ်ပါသည်။ ကွမ်းတောရွာသည် ဝိုင်းထော်စွာ ကွမ်းတောရွာ  
တို့ကြားမှာရှိပြီး ကွမ်းတောကျေးရွာအုပ်စု မြစ်ဝကျွန်းပေါ်ဒေသတွင် ရွာသစ်မြို့နယ်မှာရှိပါသည်။  
အရှေ့ဘက်တွင် လှိုင်ဘွဲ့သစ်တောကြီးဝိုင်းရှိပါသည်။

၅။ လူထုပူးပေါင်းပါဝင်သော လူမှုဆန်းစစ်ခြင်းနှင့် အကဲဖြတ်ခြင်းလုပ်ငန်းစဉ် အကျဉ်းချုပ်ဇယား

လူထုပူးပေါင်းပါဝင်ခြင်း  
လူမှုဆန်းစစ်ချက် (FIR) နှင့် သက်ဆိုင်သော အချက်အလက်များ

ကျေးဇူးတင်စွာ ကွပ်ကဲ  
ကျေးဇူးတင်စွာ စိုးပေး

ဆွေးနွေးပွဲ စတင်ရက်စွဲ	အကြောင်းအရာများ	ဆွေးနွေးအောင်မြင်မှုကိစ္စ အရက်များ ပါဝင်မှု		ပါဝင်သူ အရေအတွက်
		ကျား	မ	
21-6-2019	လူမှုအဖွဲ့အစည်း၏ ဖွဲ့စည်းပုံနှင့် ဆန်းစစ်ချက်များ	834	836	1670
21-6-2019	ဒီဂရီစာဖြတ်ဝင်မှုအဆင့်သတ်မှတ် ခြင်းနှင့် ဆန်းစစ်ချက်များ	834	836	1670
21-6-2019	ကျေးဇူးတင်စွာ အဖွဲ့အစည်း ပိုင်ဆိုင်မှု နှင့် စီမံခန့်ခွဲမှု အပေါ် သုံးသပ် ဖြစ်နိုင် ဆန်းစစ်ခြင်းများ	834	836	1670
21-6-2019	လူမှုအဖွဲ့အစည်း၏ ဖွဲ့စည်းပုံနှင့် ဆန်းစစ်ချက်များ	834	836	1670
21-6-2019	ပညာရေးနှင့် ဝန်ထမ်းများ ဆန်းစစ်ချက်များ	834	836	1670
21-6-2019	ပညာရေးနှင့် ဝန်ထမ်းများ ဆန်းစစ်ချက်များ	834	836	1670

၆။ ကျေးရွာဖွံ့ဖြိုးရေးအစီအစဉ်အတွက်အသုံးပြုခဲ့သော PRA tools  
တစ်ခုချင်းစီအတွက် သုံးသတ်ချက်များ

၁။ ကျေးရွာလူမှုရေးနှင့်အရင်းအမြစ်ပြမြေပုံ (Social Map)

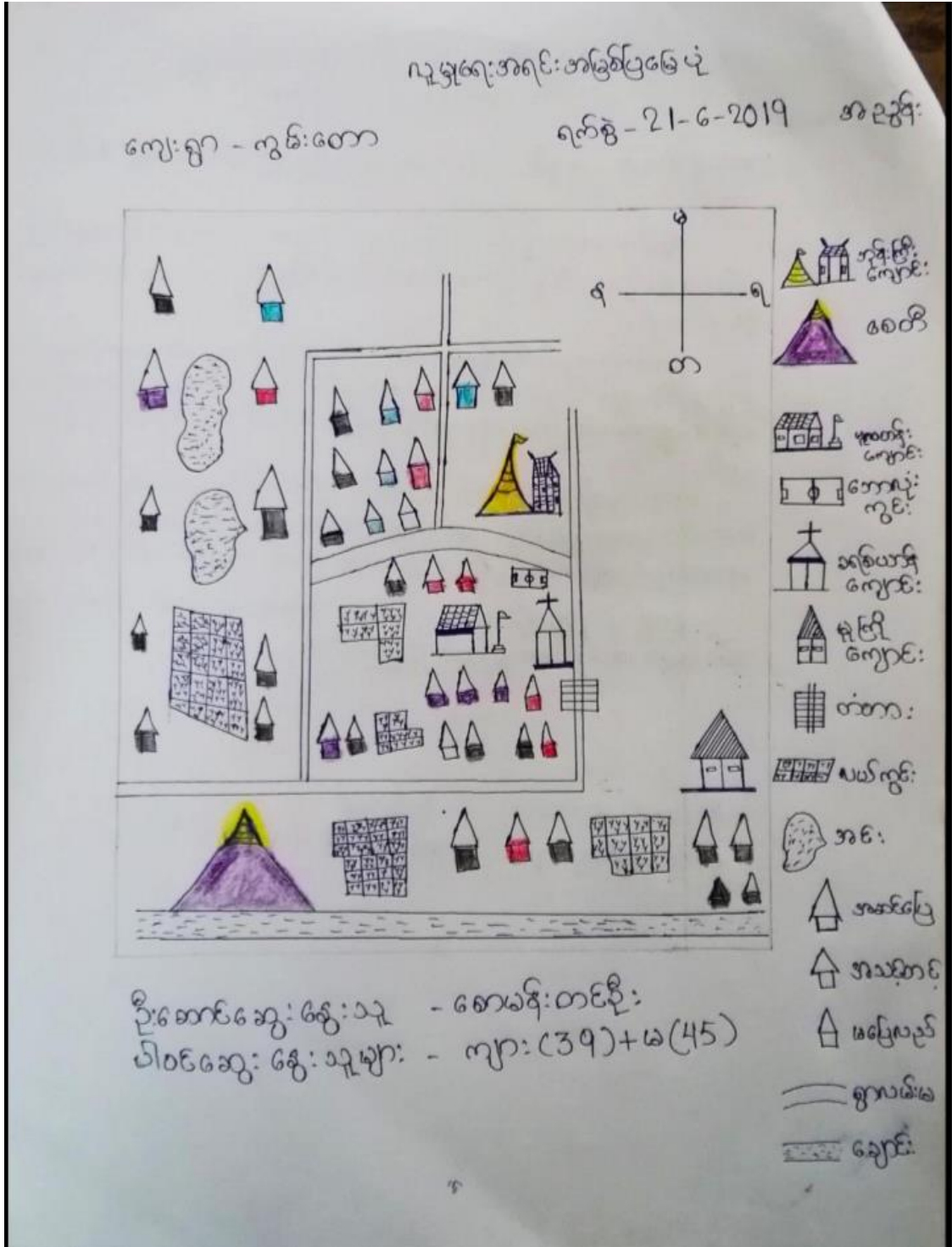



ကျေးရွာဒေသလူ့ဖွံ့ဖြိုးရေး ဌာန၊ အစွမ်းထက် အမြတ်မြဲမြဲ  
ဆန်းစစ်သုံး သပ်ချက်များ

ကျေးရွာအမည် - ကွမ်းတော ကျေးရွာအုပ်စု-ကွီးလေး ရက်စွဲ-21-6-2019

ကွမ်းတောကျေးရွာသည် ဗုဒ္ဓဘာသာကို ကိုးကွယ်ကြသူများပြီး  
ခရစ်ယာန်ကိုးကွယ်ကြသူအရည်အသွေးပေးထားပါသည်။ ဘာသာများကိုယ်စီကျောင်း  
ရှိကြပါသည်။

လယ်ယာလုပ်ငန်းကိုအဓိကထားပြီး အသက်မွေးဝမ်းကျောင်း ပြုကြပါသည်။  
နေရာသီးခြားရှိပြီး ပါမူကြိုရပါသည်။ စားဝတ်နေရေးအတွက်အခြားအလုပ်အ  
ကိုင်အခွင့်အလမ်းမရှိပါ။ မြားသောအားဖြင့် ထိုင်းနိုင်ငံသို့အလုပ်သွားလုပ်ကြပါ  
သည်။

ကရင်လူမျိုးစုတစ်စုတည်းသာရှိပြီး အခြားလူမျိုးစုများမရှိပါ။ မူလတန်း  
ကျောင်း၊ မူကြိုကျောင်းရှိပြီး၊ မူကြိုကျောင်းဆောင်သည် မကောင်းသောကြောင့် ကလေး  
များအတွက် နေရာခက်ခဲနေပါသည်။ ကျန်းမာရေးနှင့်ပတ်သက်၍ ယူလုံခြုံမှုမရှိပါ။

ကျေးရွာတွင် ထိုင်းသတ်ရန် လိုအပ်သော အချက်များမှာ မီးလင်းရေး၊ နေရာသီ  
ရေရရှိမှု၊ လမ်း၊ တံတားစသည်တို့ ဖြစ်ပါသည်။

ဦးဆောင်အေးမွေးသူ - ဦးဒီဂါဆို  
ပါဝင်အေးမွေးသူများ - ကျား (39)ဦး + မ (45)ဦး

ရာသီခွင်ပြပြကွဲဒီန်

ကျေးရွာ - ကွမ်းတော  
 ကျေးရွာအုပ်စု - ကွီးလေး  
 ရက်စွဲ - 21-6-2019

ဦးဆောင်ဆွေးနွေးသူမေတ္တာစိန်စို  
 ပါဝင်ဆွေးနွေးသူများ - ကျား (4၄)  
 မ (45)

အဆင့်အရာ	တိရစ္ဆာန်	ကမ္ဘာ့ရေပူရီ	ဝါဆို	ဝါခေါင်	တော်သလင်း	သီတင်းတင်	တော်ဆော်တော်	ရက်ပြည့်	တပို့	တပေါင်း
ရာသီဥတု										
စိုက်ပျိုးရေး	-	-			-				-	-
ဝင်ငွေ										
ပွဲတော်		-			-					
ကျန်မားရေ										

ရာသီခွင်ပြင် ကွန်ဒိုဆင်းစစ်သုံး သတ်ချက်များ

ကျေးရွာအမည် - ကွမ်းတော ကျေးရွာအုပ်စု - ကွီးပေး

ရက်စွဲ- 21-6-2019

ယခုရေးဆွဲသောပြင်ကွန်ဒိုတွင် ရာသီဥတု၊ ပွဲတော်၊ အလုပ်အကိုင်၊  
ကျန်းမာရေး၊ ဝင်ငွေစသည့်အချက်များ ပါဝင်သည်။

မိုးရာသီတစ်ရာသီသာလည်း ပန်းဆက်သွယ်ရေးအရောင်း ငယ်သာရှိ  
ပါသည်။ ကျန်ရာသီများ သည်လည်း ပန်းဆက်သွယ်ရေးကောင်းပါသည်။

လယ်ယာလုပ် နွေးကိုသာ အဓိကလုပ် ကိုင်ဖြို ဝင်ငွေရရှိသောလတွေမှာ  
တော်သလင်း၊ လနှင့်ရက်တော်လတို့ ဖြစ်ပါသည်။ ကျန်းမာရေး ပတ်သက်ပြီး  
ဝါဆို၊ ဝါခေါင်၊ ရက်တော်လများတွင် ရှာသူ၊ ရွာသားများ နာမကျန်းဖြစ်ကြပါ  
သည်။ ပွဲတော်မရှိသော လတွေမှာ ကဆုန်၊ ဧပြီ၊ တော်သလင်း၊ ရက်တော်လ  
တွေမှာ ဖြစ်ပြီး ကျန်သောလများမှာ ပွဲတော်ရှိသောလများ ဖြစ်ပါသည်။

ဦးဆောင်ဆွေးနွေးသူ - ဒေါ်မချစ်စိန်

ပါဝင်ဆွေးနွေးသူများ - ကျား (40)ဦး + မ (45)ဦး

၃။ ဥစ္စာနေကြွယ်ဝမှုပြယေား (Wealth Ranking)

ကျေးရွာရှိအိမ်ထောင်စုများအား ဥစ္စာနေပိုင်ဆိုင်မှု၊  
အလှူခွဲခြား သတ်မှတ်ခြင်း

ကျေးရွာအမည် - ကွမ်းတော      ကျေးရွာအုပ်စု - ကွမ်းတော      ရက်စွဲ - 21-6-2019

အဆင့်သတ်မှတ်	သတ်မှတ်ချက်နှင့်အခြေအနေများ	အိမ်ထောင်စုအရေအတွက်	ရာခိုင်နှုန်း
အဆင့်မြေ	သွပ်မိုးသစ်အား (၂) ထပ်၊ ကား၊ ဆိုင်ကယ်၊ ဈေးနား (၁၀) ကောင်၊ လယ် (၃၁) ဧက၊ ကလေး ကိုအထက်တန်း တက္ကသိုလ်ထိထူး နိုင်ပါသည်။	20	7.1
အလယ်လတ်	သစ်အားအိမ်မိုး (၁) ထပ်၊ ဆိုင်ကယ်၊ ဈေးနား (၃) ကောင်၊ လယ် (၁၁) ဧက၊ ကလေး ကို တက္ကသိုလ်ထိထူးနိုင်	100	33.1
မမြေလည်	မတင်မိုးသစ်အိမ်၊ လယ်ဌာနလုပ်ရေးစား လုပ်သား၊ ကလေး ကိုလူလတ်တန်း ကျေးဇူးထိ သာထူးနိုင်ပါသည်။		60
	စုစုပေါင်း	300	100%

ဦးဆောင်ဆွေးနွေးသူ - ဒေါ်အေးဝင်း  
ပါဝင်ဆွေးနွေးသူများ - ကျား (39) + မ (46) ဦး

ကျေးရွာရှိအိမ်ထောင်စုများအား ဥစ္စာဓာတ်ဆိုင်ဆိုင် မှုအဆင့်မြှင့်တင်  
သတ်မှတ်ခြင်းဆိုင်ရာ စစ်ဆေးသတ်မှတ်ချက်များ

ကျေးရွာအစု - ကွမ်းတော ကျေးရွာအုပ်စု - ကွမ်းတော - ၂၀၁၉-၂၀၂၀-၂၀၂၁

ကွမ်းတောကျေးရွာအုပ်စု အိမ်ထောင်စု (၃၀၀) ခန့်ရှိပါသည်။ ဥစ္စာဓာတ်ဆိုင်ဆိုင် မှုအဆင့်  
(၃) ဆင့်ရှိပါသည်။

စီးပွားရေးအဆင့်မြှင့်တင်မှု သွင်းပို့သက်သာ (၂) ထပ်အိမ်၊ ကား၊ ဆိုင်ကယ်၊ ကျွဲ၊ မြွေ၊  
(၁၀) ကောင်၊ လယ် (၃) ဧက၊ ကလေးကိုအထက်တန်းကျောင်း၊ တက္ကသိုလ်အထိထား  
နိုင်သည့် အိမ်ထောင်စု (၂၀) ခန့်ရှိပါသည်။

အလယ်အလတ်အဆင့်တွင် သွင်းပို့သက်သာ (၁) ထပ်အိမ်၊ ဆိုင်ကယ်၊ ကျွဲ၊ မြွေ၊ (၃)  
ကောင်၊ လယ် (၁) ဧက၊ ကလေးကိုအထက်တန်းကျောင်း၊ တက္ကသိုလ်အထိထား  
သည့် အိမ်ထောင်စု (၁၀၀) ခန့်ရှိပါသည်။

မမြေလည်သော အဆင့်တွင် ဖတ်မိုး၊ သစ်အိမ်၊ လယ်ဌား၊ ကုန်၊ ရေစားလှည့်သား၊  
ကလေးကို မူလတန်းအထိထားကျောင်းထားနိုင်သည့် အိမ်ထောင်စု (၁၀၀) ခန့်ရှိပါသည်။

ဦးဆောင်ဆွေးနွေးသူ - ဒေါ်မိုးဝါး

ပါဝင်ဆွေးနွေးသူများ - ကျား (၃၅) ဦး + မ (၄၆) ဦး

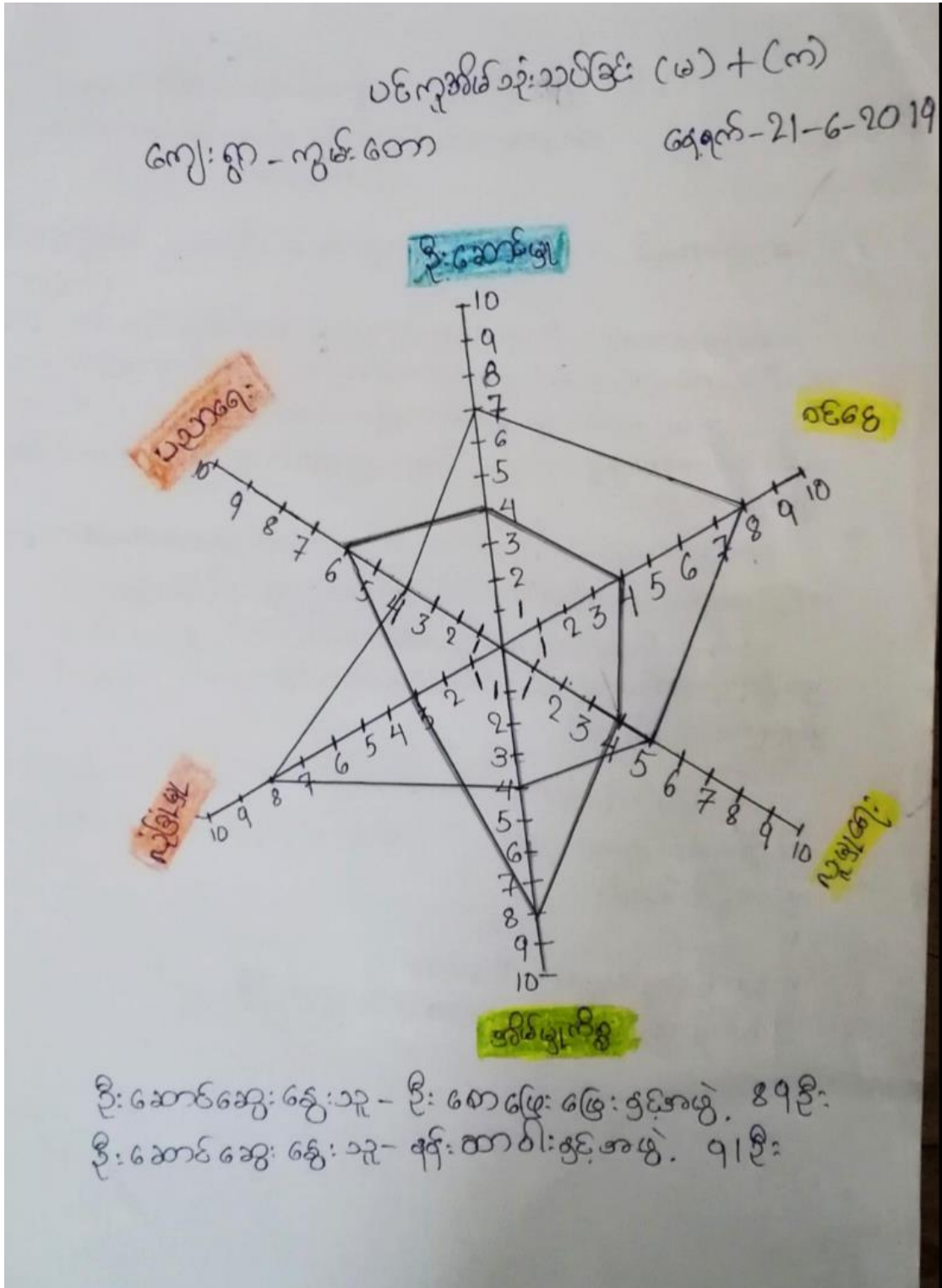

မင်းတုအိမ်သုံး သင်္ချာ (ကျား)

ကျေးဇူး - ကွမ်းတော

ရက်စွဲ - 21-6-2019

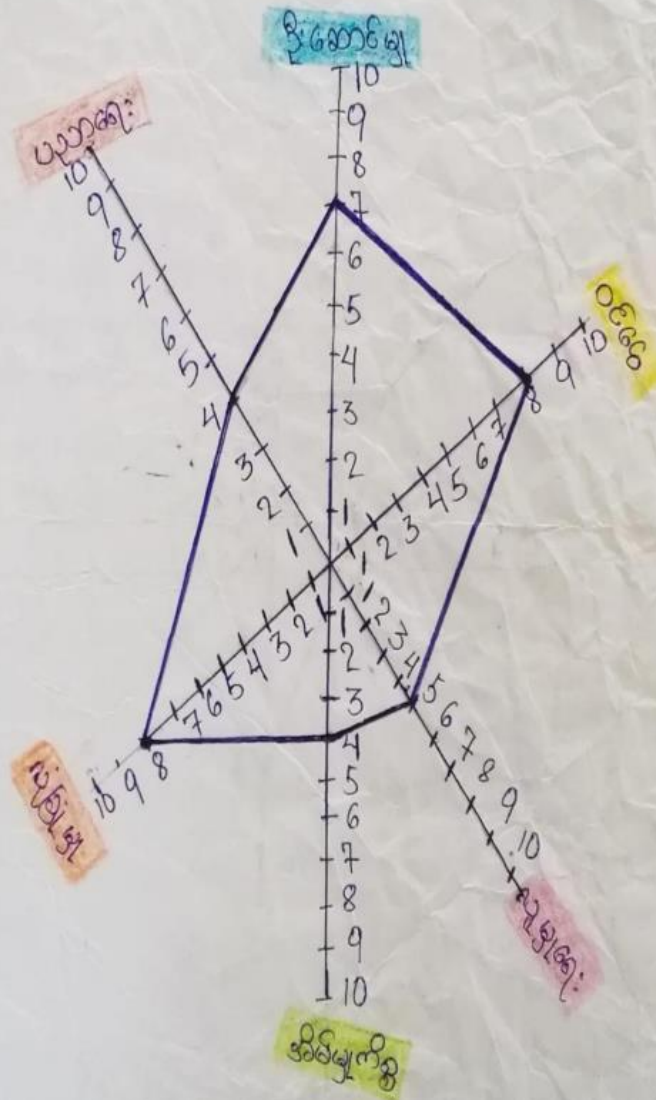

ပင်လှအိမ်သုံးသပ်ခြင်း (မ)

ရက်စွဲ-21-6-2019

ကျေးရွာ - ကွမ်းတော

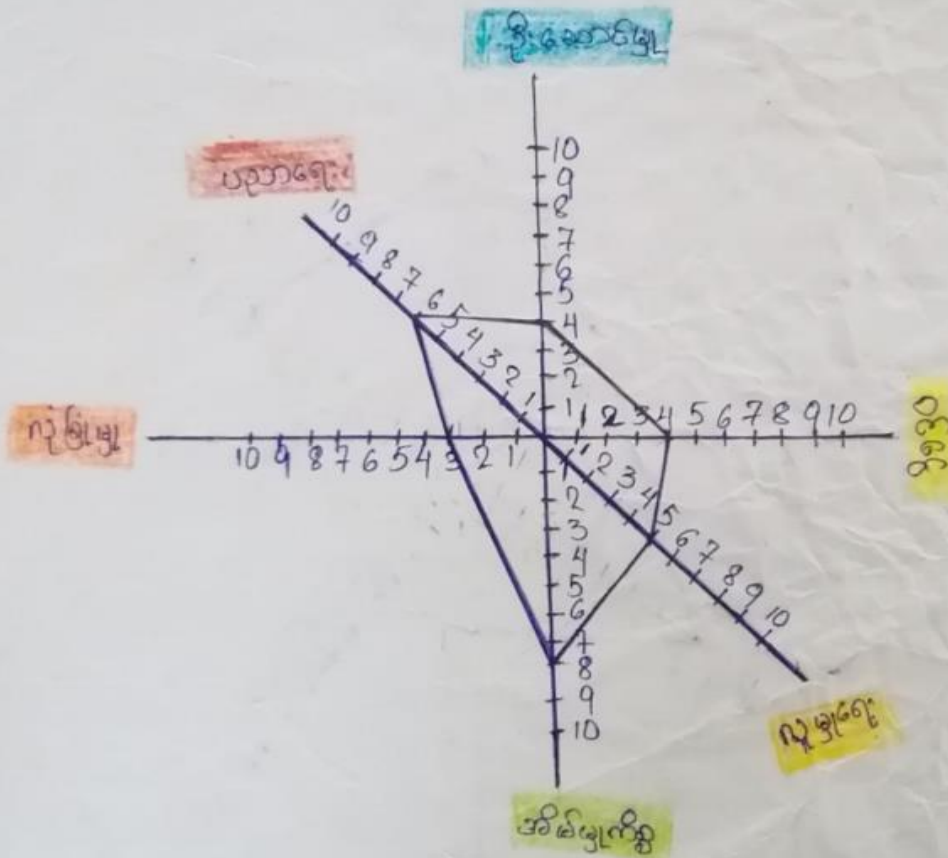

ဦးဆောင်ဆွေးနွေးသူ - ဒဂုန်ဆားဝါး ဖွင့်အဖွဲ့၊ ၅/ဦး ဖွင့်အဖွဲ့



အမျိုးသား၊ အမျိုးသမီးများ၏အခွင့်အရေး ကာကွယ်  
အခြေအနေအားပေးကူညီမှုနှင့် သုံးသပ်ခြင်းအားဆန်းစစ်  
သုံးသပ်ချက်များ

ကျေးရွာအမည် - ကွမ်းတော ကျေးရွာအုပ်စု - ကွီးပေး ရက်စွဲ- 21-6-2019

အမျိုးသား၊ အမျိုးသမီးများ၏အခွင့်အရေး ကာကွယ်ပေးမှုနှင့် သုံးသပ်ခြင်းအား  
ရှေ့ဦးဆောင်မှု၊ နည်းလမ်းဖြင့် ကျေးရွာအမျိုးသမီးများထက် အမြတ်များကြောင်း တွေ့ရှိ  
သည်။ ပညာရေး နှင့် အိမ်ခြံမြေတို့မှာ အမျိုးသမီးများက အမြတ်များကြောင်း တွေ့ရှိ  
သည်။ ကွမ်းတောကျေးရွာရှိ အမျိုးသမီးများ၊ အမျိုးသားများတို့သည် ယူမှုရေးမှာ အမြတ်  
တူကြောင်း တွေ့ရှိသည်။

အမျိုးသားများသည် ပညာရေးအား ရရှိခြင်းမှာ စားဝတ်ရေးအတွက်  
အပြင်အလုပ်တွက်လုပ်ရသောကြောင့် ပညာသင်ကြားခွင့်မရရှိခြင်းဖြစ်သည်။

အမျိုးသမီးများသည် အမျိုးသားများထက် အားရရှိခြင်းမှာ သီးသွားလာရာ  
မှာ နည်းလမ်းဖြင့် ကျေးရွာအမျိုးသမီးများထက် အားရရှိသောကြောင့် အမျိုးသမီးများ ဦးဆောင်မှု  
အား ရရှိခြင်းဖြစ်သည်။

ကျား၊ မတန်းတူ အခွင့်အရေးရလာရန် ဖွံ့ဖြိုးရေးလုပ်ငန်းတွင် အမျိုးသားမှာ  
အမျိုးသမီးပါ အတူတကွ ပူးပေါင်းပါဝင်ဆုံးဖြတ်ခြင်းကြောင့် ကျား၊ မတန်းတူ အခွင့်အရေး  
ရလာမည်ဖြစ်သည်။

ဦးဆောင်ဆွေးနွေးသူ - ဦးစောဖြူဖြူ  
ပါဝင်ဆွေးနွေးသူများ - ကျား ( ၈၅ ) ဦး + မ ( ၇၁ ) ဦး

၅။ အရင်းအမြစ်အသုံးချမှုပုံစံပြဇယား(Asset Mapping)

အရင်းအမြစ်စာရင်း-ချုပ် မှုဇယား

ကျေးရွာ - ကွမ်းတော ရက်စွဲ-21-6-2019

<p><b>ကျား</b> <span style="background-color: red; color: white; padding: 2px;">၁</span></p> <p>ဘေးကင်းကွင်း</p>	<p><b>ကျား</b> <span style="background-color: red; color: white; padding: 2px;">၁</span></p> <p>စေတီ          မြေကြီးကျောင်း          မြေကြီး          ဆေးပေးခန်း          အစာယာဇာန်ကျောင်း          စက်ကြွယ်ထိုက်          ဂဟ်</p>
--	---

ဦးဆောင်ဆွေးနွေးသူ - ဒေါ် ဖော်စွင်ထူး

ပါဝင်ဆွေးနွေးသူများ - (ကျား) ၃၅ဦး + (မ) 46ဦး

အရင်းအမြစ်သုံးစွဲမှုစာရင်း

ရက်စွဲ- 21-6-2019

ကျေးရွာ - ကွမ်းတော

ကျား



ကျား



မေတီ

မူကြိုကျောင်း

မူလတန်းကျောင်း

ဆေးပေးခန်း

တောလုံးကွင်း

ခရစ်ယာန်ကျောင်း

စာကြည့်တိုက်

လယ်

ဦးဆောင်ဆွေးနွေးသူ - ရန်ကင်း

ပါဝင်ဆွေးနွေးသူများ - (က) 39 + (မ) 46 ဦး

မိသားစုရှင်ကျေးရွာအတွင်းတွင်ရှိသော အရင်းအမြစ်  
များအား သုံးစွဲမှုရှင်ထိန်းချုပ်မှုအဖွဲ့အစည်းများ  
ဆန်းစစ်သုံးသပ်ချက်များ

ကျေးရွာအမည် - ကွမ်းတော      ကျေးရွာအုပ်စု-ကွမ်းတော      ရက်စွဲ-21-6-2019

ကွမ်းတောကျေးရွာရှိ အမျိုးသားများ/အမျိုးသမီးတို့သည် သီးသန့်သုံးစွဲ  
သော အရင်းအမြစ် မရှိပါ။ စေတီ၊ မူကြိုကျောင်း၊ မူလတန်းကျောင်း၊ ဘောလုံးကွင်း၊  
ခရစ်ယာန်ကျောင်း၊ စာကြည့်တိုက်၊ လယ်တိုက် အမျိုးသား/အမျိုးသမီးများ အတူတကွ  
သုံးစွဲပါသည်။

အမျိုးသမီးများသည် သီးသန့်ထိန်းချုပ်သော အရင်းအမြစ် မရှိပါ။ အမျိုးသား  
များ သီးသန့်ထိန်းချုပ်သော အရင်းအမြစ်မှာ ဘောလုံးကွင်းဖြစ်ပါသည်။

အမျိုးသားရေး၊ အမျိုးသမီးရေး ထိန်းချုပ်သော အရင်းအမြစ် များမှာ စေတီ၊  
မူကြိုကျောင်း၊ မူလတန်းကျောင်း၊ ခရစ်ယာန်ကျောင်း၊ စာကြည့်တိုက်၊ လယ်တိုက်ဖြစ်ကြ  
ပါသည်။

ဦးဆောင်ဆွေးနွေးသူ - ဒေါ်အောင်စိန်စိန်  
ပါဝင်ဆွေးနွေးသူများ - ကျား (39) ဦး + မ (46) ဦး

၆။ အဖွဲ့အစည်းချိတ်ဆက်မှုပြဇယား (Veen Diagram)

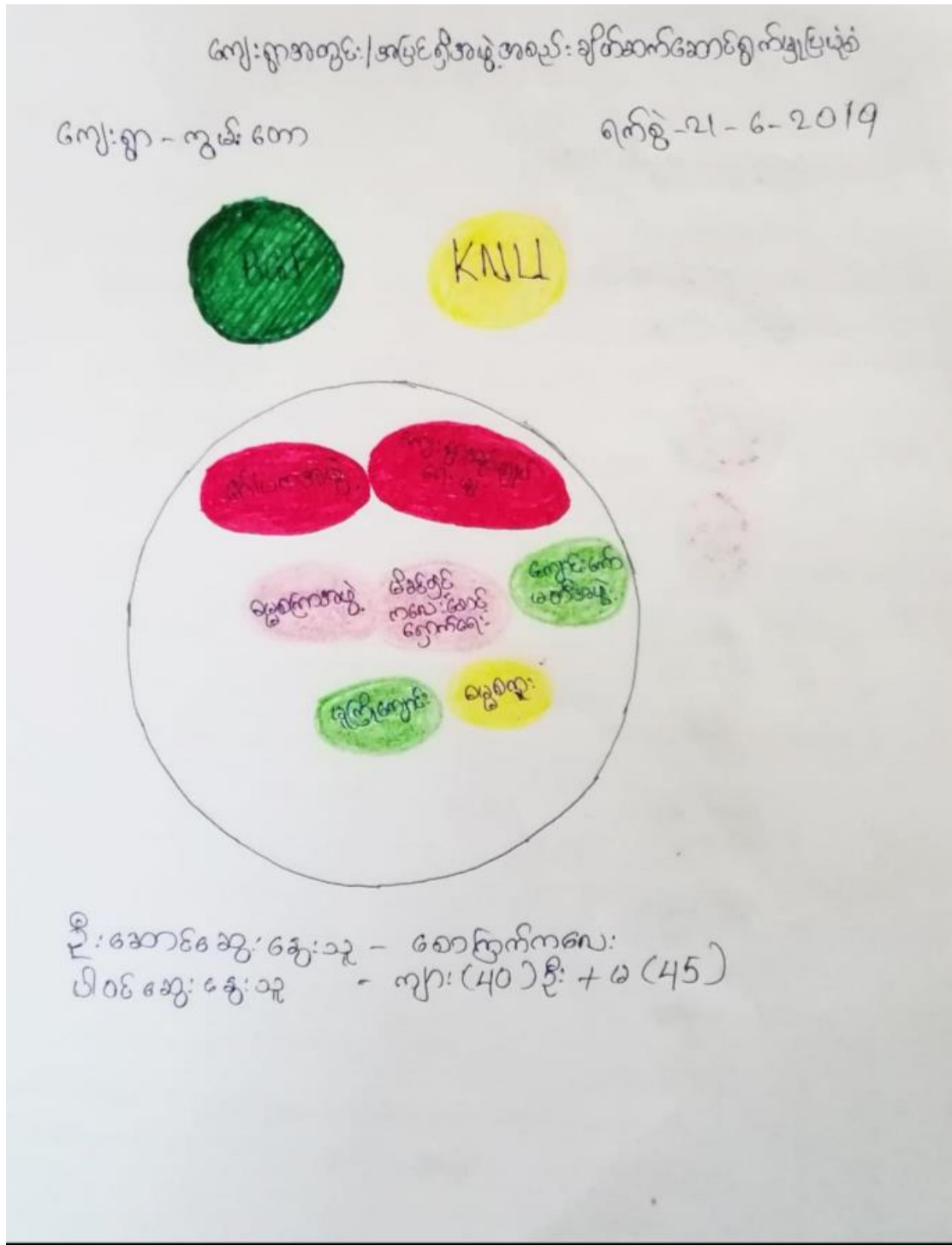

အဖွဲ့အစည်း ချိတ်ဆက်ဖွဲ့ပြုပုံစံ

ရက်စွဲ- 21-6-2019

ကျေးရွာ - ကွမ်းတော

ကျေးရွာတွင်း အဖွဲ့စည်း  
ချိတ်ဆက်ဖွဲ့

ကျေးရွာအပြင် အဖွဲ့  
အစည်း ချိတ်ဆက်ဖွဲ့

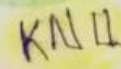
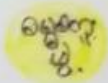
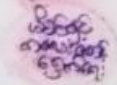

ဦးဆောင်ပါဝင် အဖွဲ့အစည်း: ၁၃ - စောကြာကလေး  
ပါဝင် အဖွဲ့အစည်း: ၀၃ - ကျား: (40) + မ (45)

မိဘ: စုစုပေါင်းကျေးရွာအတွင်း-တစ်ရွာသာ အရင်းအမြစ်  
များအား သုံးစွဲမှုဖြင့် ထိန်းချုပ်မှုအခြေအနေပြပေး  
ဆန်းစစ်သုံးသပ်ချက်များ

ကျေးရွာအမည် - ကွမ်းတော      ကျေးရွာအုပ်စု-ကွမ်းတော      ရက်စွဲ-21-6-2019

ကွမ်းတောကျေးရွာရှိ အမျိုးသားများ/အမျိုးသမီးတို့သည် သီးသန့်သုံးစွဲ  
သော အရင်းအမြစ် မရှိပါ။ စေတီ၊ မူကြိုကျောင်း၊ မူလတန်းကျောင်း၊ ဘောလုံးကွင်း၊  
ခရစ်ယာန်ကျောင်း၊ စာကြည့်တိုက်၊ လယ်တိုက် အမျိုးသား၊ အမျိုးသမီးများ အတူတကွ  
သုံးစွဲပါသည်။

အမျိုးသမီးများသည် သီးသန့်ထိန်းချုပ်သော အရင်းအမြစ် မရှိပါ။ အမျိုးသား  
များ သီးသန့်ထိန်းချုပ်သော အရင်းအမြစ်မှာ ဘောလုံးကွင်းဖြစ်ပါသည်။

အမျိုးသားရော၊ အမျိုးသမီးရော ထိန်းချုပ်သော အရင်းအမြစ် များမှာ စေတီ၊  
မူကြိုကျောင်း၊ မူလတန်းကျောင်း၊ ခရစ်ယာန်ကျောင်း၊ စာကြည့်တိုက်၊ လယ်တိုက်ဖြစ်ကြ  
ပါသည်။

ဦးဆောင်ဆွေးနွေးသူ - ဒေါ်စော်စော်စွမ်းသူ  
ပါဝင်ဆွေးနွေးသူများ - ကျား (39)ဦး + မ (46)ဦး

၇။ ကော်မတီဝင်များရွေးချယ်ခြင်းနှင့် ကျေးရွာဖွံ့ဖြိုးရေးအစီအစဉ် ဆောင်ရွက်မှုမှတ်တမ်း





**၈။ ကျေးရွာအချက်အလက်များ(PC 1)**

ပုံစံ - ၀ - ၁ ကျေးရွာအခြေခံအချက်အလက်များ (Form PC 1)

လမ်းညွှန်ချက်၊ ကျေးရွာတစ်ရွာသို့ ပထမဆုံးမိတ်ဆက်ခရီးသွားရောက်သောအခါ လူထုစည်းရုံးရေးမှူးသည် ကျေးရွာခေါင်းဆောင်များအား ကျေးရွာအချက်အလက်များကို မေတ္တာရပ်ခံ၍ တောင်းခံရသည်။ ဤအချက်အလက်များကို မိမိကမ်းစပ်ဆက်အစည်းပေးပတ်တိုင် မိတ်ဆက်ပေးရမည်။ လူထုစည်းရုံးရေးမှူးသည် ဤအချက်အလက်များအား စစ်ဆေးပြီး မှန်ကန်အောင် ပြုလုပ်ရမည်။ ပြီးနောက်တွင် လူထုစည်းရုံးရေးမှူးမှ သတင်းအချက်အလက်ထဲသို့ Tablets မှ တဆင့် ဖြည့်သွင်းရမည်။

ကျေးရွာခေါင်းဆောင် အမည် <b>ဦးထွန်းစိန်</b>	ကျေးရွာခေါင်းဆောင်၏ မှန်းနံပါတ် <b>၀၇၆၇၅၇၀ ၂၀၇</b>	လူထုစည်းရုံးရေးမှူး၏အမည် <b>မောင်မြင့်</b>
ပြည်နယ်၊ တိုင်းဒေသကြီး <b>ကချင်</b>	မြို့နယ် <b>လွင်လွင်</b>	ကျေးရွာအုပ်စု <b>ကျွန်းကျွန်း</b>
		ကျေးရွာ <b>ကျွန်းကျွန်း</b>

ကား လူဦးရေ

လူမျိုးစု	အိမ်ထောင်စုအရေအတွက်	ကိုးကွယ်သည့်ဘာသာ	အိမ်ထောင်စုအရေအတွက်
လူမျိုးစု (၁) --- <b>ကချင်</b>	<b>၃၀၁</b>	ဘာသာ(၁) --- <b>ဗုဒ္ဓ</b>	<b>၂၆၉</b>
လူမျိုးစု (၂) -----		ဘာသာ(၂) -----	
လူမျိုးစု (၃) -----		ဘာသာ(၃) --- <b>ခရစ်ယာန်</b>	<b>၁၂</b>
လူမျိုးစုရော -----		ဘာသာရော -----	<b>၃၀၁</b>
အခြား			
	အရေအတွက်		
မသန်စွမ်းသူများ	<b>၀</b>		
သက်ကြီးရွယ်အိုများ (၆၅ နှစ် နှင့် အထက်)	<b>၄၈</b>		
မိဘမဲ့	<b>၀</b>		

	အမျိုးသား(အရေအတွက်)	အမျိုးသမီး(အရေအတွက်)	စုစုပေါင်းအရေအတွက်
လူဦးရေ	၃၁၅	၂၂၁	၅၃၆
လူမျိုးစု (၁)-----	၂၅၅	၂၂၁	၅၂၆
လူမျိုးစု (၂)-----			
လူမျိုးစု (၃)-----			
အခြား			
အိမ်ထောင်ဦးစီး	၂၇၁	၂၅၅	၅၂၆

(ခ)အခြေခံအဆောက်အအုံ အသုံးအဆောင်များ

စာသင်ကျောင်း	အမှတ် ခြံမိ	ကျန်းမာရေး	အမှတ် ခြံမိ	ဘာသာရေးအဆောက် အအုံများ	အမှတ် ခြံမိ
အထက်တန်းကျောင်း	<input type="checkbox"/>	ဆေးရုံ	<input type="checkbox"/>	စေတီ	<input checked="" type="checkbox"/>
အလယ်တန်းကျောင်း	<input type="checkbox"/>	ကျန်းမာရေးဌာန	<input type="checkbox"/>	ဘုန်းကြီးကျောင်း	<input checked="" type="checkbox"/>
မူလတန်းကျောင်း	<input checked="" type="checkbox"/>	ကျန်းမာရေးဌာနခွဲ	<input type="checkbox"/>	ဟိန္ဒူဘုရားကျောင်း	<input type="checkbox"/>
ပုဂံကျောင်း	<input checked="" type="checkbox"/>	ဆေးပေးခန်း	<input type="checkbox"/>	ရေဓာတ်ကျောင်း	<input checked="" type="checkbox"/>
အခြား	<input type="checkbox"/>	အခြား	<input type="checkbox"/>	ဗလီ	<input type="checkbox"/>
				အခြား	<input type="checkbox"/>
မှတ်ချက်		မှတ်ချက်		မှတ်ချက်	

(ဂ) ကျွမ်းကျင်သူများမှတ်တမ်း (ကျေးရွာတွင်နေထိုင်သော သို့မဟုတ် တခြားရွာမှလာရောက်သောကျွမ်းကျင်သူများ)

(ခ) စာသင်ကျောင်း		(၂) ကျန်းမာရေး			(၃) လက်မှုပညာရှင်			
	ရွာတွင်နေထိုင်သူ	အခြားရွာမှလာသူ		ရွာတွင်နေထိုင်သူ	အခြားရွာမှလာသူ		ရွာတွင်နေထိုင်သူ	အခြားရွာမှလာသူ
မူလတန်းပြဆရာ/မ	<input checked="" type="checkbox"/>	<input checked="" type="checkbox"/>	ဆရာဝန်	<input type="checkbox"/>	<input type="checkbox"/>	လက်သမား	<input checked="" type="checkbox"/>	<input type="checkbox"/>
အထက်တန်းပြဆရာ/မ	<input type="checkbox"/>	<input type="checkbox"/>	လက်ထောက်ကျန်းမာရေးမှူး	<input type="checkbox"/>	<input type="checkbox"/>	ပန်းချီ	<input checked="" type="checkbox"/>	<input type="checkbox"/>
အလယ်တန်းပြဆရာ/မ	<input type="checkbox"/>	<input type="checkbox"/>	အမျိုးသမီးကျန်းမာရေးဆရာမ	<input checked="" type="checkbox"/>	<input type="checkbox"/>	လျှပ်စစ်ကျွမ်းကျင်ပီးသမား	<input type="checkbox"/>	<input type="checkbox"/>
မူကြံ့ဆရာ/မ	<input checked="" type="checkbox"/>	<input type="checkbox"/>	သားဖွားဆရာမ	<input type="checkbox"/>	<input type="checkbox"/>	ရေပိုက်သွယ်သူ	<input type="checkbox"/>	<input type="checkbox"/>
အခြား	<input type="checkbox"/>	<input type="checkbox"/>	ပြည်သူ့ကျန်းမာရေးလုပ်သား	<input type="checkbox"/>	<input type="checkbox"/>	စက်ပြင်ဆရာ	<input checked="" type="checkbox"/>	<input type="checkbox"/>
မှတ်ချက်				မှတ်ချက်	30.1.2019			မှတ်ချက်

(ဃ) ကျေးရွာသို့ ရောက်ရှိနိုင်သည့်လမ်းအခြေအနေ / ကျေးရွာတစ်ရွာသည် ၎င်း၏ကျေးရွာအုပ်စုနှင့် ဆက်သွယ်ထားသောလမ်းအခြေအနေ (အောက်ပါတို့ကိုပိုင်းပါ)

ကျောက်ကြမ်းလမ်း      ကတ္တရာလမ်း      ကွန်ကရစ်လမ်း      မော်တော်ဆိုင်ကယ်လမ်း  
 ကျောက်ခင်းလမ်း      မြေသားလမ်း      လှေဖွားလမ်း      အခြား \_\_\_\_\_

(င) ကျေးရွာဖွံ့ဖြိုးမှုစီမံချက်

ပိုင်းပါ

(၁) လူထုပဟိုပြုစီမံကိန်းမစတင်မှီ ဤကျေးရွာတွင်ကျေးရွာဖွံ့ဖြိုးမှု စီမံချက်ရှိခဲ့ပါသလား?      ရှိပါသည်/မရှိပါ/မသိပါ

(၂) ရှိခဲ့ပါလျှင် ဤစီမံချက်ကို မည်သည့် ခုနှစ်တွင်ပြင်ဆင်ခဲ့ပါသနည်း?      နှစ်-----/မသိပါ

(၃) ဤစီမံချက်ကို မြို့နယ်မှအတည်ပြုခဲ့ပါသလား?      မြဲခဲ့ပါသည်/မမြဲခဲ့ပါ /မသိပါ

(၈) ခရီးအကွာအဝေး

(၁) ဤကျေးရွာ၏ပဟိုမှ၎င်းကျေးရွာအုပ်စု၏ပဟိုအထိခရီးခိုင်းမည်မျှကွာဝေးသနည်း? မိုင်-----/မသိပါ <sup>miles</sup>

(၂) ဤကျေးရွာမှ ၎င်းကျေးရွာအုပ်စုပဟိုအထိသွားလာရာတွင်ကြာမြင့်သည့်အချိန်။

ခြောက်သွေ့ရာသီတွင်ကြာချိန်-- ၂၅ မိနစ် -----ထော်လာဂို/မော်တော်ဆိုင်ကယ်/ခြေလျင်/လား/မော်တော်ဘုတ်/

အခြား -----

မိုးရာသီတွင်ကြာချိန်-- ၂၅ မိနစ် -----ထော်လာဂို/မော်တော်ဆိုင်ကယ်/ခြေလျင်/လား/မော်တော်ဘုတ်/

အခြား -----

(ဆ) ပတ်ဝန်းကျင်ဆိုင်ရာသဘာဝဘေးအန္တရာယ်

ဤကျေးရွာတွင်ကြေးခြင်းကဲ့သို့ သဘာဝဘေးအန္တရာယ်ကျရောက်ဖူးခြင်း ရှိပါသလား။

မရှိပါ  ရှိပါသည် ရှိလျှင်ဖော်ပြပါ-----

(ဇ) ကျေးရွာတွင် ဖွဲ့စည်းထားသော အဖွဲ့အစည်းများ

လူထုပဟိုပြုစီမံကိန်းပတ်ဝန်းကျင် ဤကျေးရွာတွင် ကျေးရွာဖွံ့ဖြိုးရေးအတွက် အစိုးရ(သို့)ရွာသားများကိုယ်တိုင်(သို့) စီမံကိန်းတပ်စုမှ ဖွဲ့စည်းထားသည့် အဖွဲ့အစည်းများရှိပါသလား။

(၁) -----

(၂) -----

(၃) အတွေ့ထွေအုပ်ချုပ်ရေး ဦးစီးဌာန (GAD) မှ မှတ်တမ်းတင်ထားခြင်း

ဤကျေးရွာသည် အတွေ့ထွေအုပ်ချုပ်ရေး ဦးစီးဌာန (GAD) မှ မှတ်တမ်းတင်ထားမှု ရှိပါသလား။

မရှိပါ  ရှိပါသည်

ကျေးရွာခေါင်းဆောင်

အမည် ဝင်းထွန်း၊

လက်မှတ် နေ့စွဲ ၈. ၆. ၇၀၇၀

လူထုစည်းရုံးရေးမှူး

အမည် စောဖြူစိုး

လက်မှတ် နေ့စွဲ ၈. ၆. ၇၀၇၀

**၉။ စီမံကိန်းစက်ဝန်းအချိန်ဇယား(PC 2)**

ပုံစံ - ၈ - ၂ - စီမံကိန်းစက်ဝန်းအချိန်ဇယား (PC 2)

လမ်းညွှန်ခွက်၊ ဥက္ကဋ္ဌစာချုပ် ခြိတ်သွင်းရမည့်၊ စည်းမျဉ်းစည်းကမ်း/လုပ်ငန်းစဉ် - ၈၈၆၇၅၂၅၂၃၆ / ၂၀၁၅/၂၀၁၆	ဆက်ဆံပေးသူလုပ်ငန်းစဉ်/လက်ထောက်နှင့်ပညာပေးများ စီမံကိန်းစက်ဝန်းအသုံးပြုစီမံကိန်း၊ ကျေးရွာနှင့် ကျေးရွာအုပ်စုအတွက်
၀၉.၅ - ၇၈.၆.၂၀၁၅	စက်ဝန်းအသုံးပြုခြင်း၊ ၂၀-စက်ဝန်း(၁) ၀-စက်ဝန်း(၂) ၀-စက်ဝန်း(၃) ၀-စက်ဝန်း(၄)
ခြေခံအမျိုးအစား ၇၇၇၆	မြို့နယ် ၇၇၆(၃၀) ကျေးရွာအုပ်စု ၇၅.၆၇၅ ကျေးရွာ ၇၅.၆၆၀၀၀

စီမံကိန်းအစဉ်အဆက်အသွယ်များ	၀၉.၅		အစဉ်အဆက်အသွယ်အစဉ်အဆက်အသွယ်				အစဉ်အဆက်အသွယ်အစဉ်အဆက်အသွယ်	အစဉ်အဆက်အသွယ်အစဉ်အဆက်အသွယ်
	စက်ဝန်း	မြို့နယ်	အမျိုးအစား	အမျိုးအစား	အစဉ်အဆက်အသွယ်	လုပ်ငန်းစဉ်အစဉ်အဆက်အသွယ်		
၀။ ကျေးရွာစီမံကိန်း စီမံကိန်းအစဉ်အဆက်အသွယ်	၇၅.၆၆၀၀၀	၇၅.၆၆၀၀၀	၇၅	၇၅	၇၅	၇၅	၇၅	၇၅
၁။ ကျေးရွာစီမံကိန်း စီမံကိန်းအစဉ်အဆက်အသွယ်	၇၅.၆၆၀၀၀	၇၅.၆၆၀၀၀	၇၅	၇၅	၇၅	၇၅	၇၅	၇၅
၂။ ကျေးရွာအုပ်စု လုပ်ငန်းစဉ်အစဉ်အဆက်အသွယ်								
၃။ မြို့နယ်အစဉ်အဆက်အသွယ် စီမံကိန်းအစဉ်အဆက်အသွယ်								
၄။ မြို့နယ် စီမံကိန်းအစဉ်အဆက်အသွယ် အစဉ်အဆက်အသွယ်								
၅။ မြို့နယ် စီမံကိန်းအစဉ်အဆက်အသွယ် အစဉ်အဆက်အသွယ်								
၆။ စီမံကိန်းအစဉ်အဆက်အသွယ်အစဉ်အဆက်အသွယ်								
၇။ စီမံကိန်းအစဉ်အဆက်အသွယ်အစဉ်အဆက်အသွယ်								

၁၀။ ကျေးရွာဖွံ့ဖြိုးရေးဦးစားပေးအစီအစဉ် (PC 3)

ပုံစံ - ၀ - ၃ ကျေးရွာဖွံ့ဖြိုးရေး ဦးစားပေးအစီအစဉ် (Form PC 3)

လမ်းညွှန်ခွဲကမ်း အဆင့်(၃) ကျေးရွာပျော်ပန်းချက်အစည်းအဝေး ပြီးဆုံးသောအခါ ကျေးရွာစီမံကိန်း အထောက်အကူပြု ကော်မတီသည် လူထုစည်းရုံးရေးပူးအကူအညီဖြင့် ဤပုံစံကိုပြည့်စုံအောင် ပြည့်သွင်းရမည်။	
လူထုစည်းရုံးရေးပူး/ဝန်ထမ်း အမည် - <u>စောကျော်စိုးမိုး / စောဒေါ်စန္ဒာ</u>	
၉၄၉ - ၃၃ - ၈ - ၃၀၂၄	စက်ဝန်းအား အမှတ်ခြိပ်ပါ (V) □ စက်ဝန်း(၁) □ စက်ဝန်း(၂) □ စက်ဝန်း(၃) □ စက်ဝန်း(၄)
ပြည်နယ်/တိုင်း <u>ကရင်</u>	မြို့နယ် <u>ကျွန်းဘူး</u> ကျေးရွာအုပ်စု <u>ကျွန်းဘူး</u> ကျေးရွာ <u>ကျွန်းဘူး</u>

က။ အစီအစဉ်အတားအဆီးများအားစောင့်ရှောက်ခြင်း - ယခုလက်ရှိအခြေအနေတွင် ဤကျေးရွာဖွံ့ဖြိုးတိုးတက်ရေးအတွက်  
အဓိက အစီအစဉ်အတားအဆီးများသည် မည်သည့်များဖြစ်ပါသနည်း။ (အမျိုးသား/သမီး အနည်းဆုံးအစီအစဉ် ၅ ခုစီဖော်ပြပါ)

အမျိုးသား အဖွဲ့မှ တင်ပြသောအစီအစဉ်အတားအဆီးများ	အမျိုးသမီး အဖွဲ့မှတင်ပြသောအစီအစဉ်အတားအဆီးများ
၀ မီးဖိုချောင်စက်၊ ရေခဲသေတ္တာ၊ ရေချိုးစက်၊ ရေဖျန်းစက်၊ ရေခဲသေတ္တာ၊ ရေချိုးစက်၊ ရေခဲသေတ္တာ၊ ရေချိုးစက်၊ ရေခဲသေတ္တာ၊ ရေချိုးစက်	၀ မီးဖိုချောင်စက်၊ ရေခဲသေတ္တာ၊ ရေချိုးစက်၊ ရေဖျန်းစက်၊ ရေခဲသေတ္တာ၊ ရေချိုးစက်၊ ရေခဲသေတ္တာ၊ ရေချိုးစက်
၂ စက်ဝန်း၊ ရေခဲသေတ္တာ၊ ရေချိုးစက်၊ ရေခဲသေတ္တာ၊ ရေချိုးစက်၊ ရေခဲသေတ္တာ၊ ရေချိုးစက်	၂ စက်ဝန်း၊ ရေခဲသေတ္တာ၊ ရေချိုးစက်၊ ရေခဲသေတ္တာ၊ ရေချိုးစက်၊ ရေခဲသေတ္တာ၊ ရေချိုးစက်
၃ လမ်း၊ တံတား၊ ပစ္စည်း၊ ခြံ၊	၃ လမ်း၊ တံတား၊ ပစ္စည်း၊ ခြံ၊
၄ စက်ဝန်း၊ ပစ္စည်း၊ ရေခဲသေတ္တာ၊ ရေချိုးစက်၊ ရေခဲသေတ္တာ၊ ရေချိုးစက်၊ ရေခဲသေတ္တာ၊ ရေချိုးစက်	၄ စက်ဝန်း၊ ပစ္စည်း၊ ရေခဲသေတ္တာ၊ ရေချိုးစက်၊ ရေခဲသေတ္တာ၊ ရေချိုးစက်၊ ရေခဲသေတ္တာ၊ ရေချိုးစက်
၅ စက်ဝန်း၊ ပစ္စည်း၊ ရေခဲသေတ္တာ၊ ရေချိုးစက်၊ ရေခဲသေတ္တာ၊ ရေချိုးစက်၊ ရေခဲသေတ္တာ၊ ရေချိုးစက်	၅ စက်ဝန်း၊ ပစ္စည်း၊ ရေခဲသေတ္တာ၊ ရေချိုးစက်၊ ရေခဲသေတ္တာ၊ ရေချိုးစက်၊ ရေခဲသေတ္တာ၊ ရေချိုးစက်
၆ ကရင်ကျေးရွာ၊ ပစ္စည်း၊ ရေခဲသေတ္တာ၊ ရေချိုးစက်၊ ရေခဲသေတ္တာ၊ ရေချိုးစက်၊ ရေခဲသေတ္တာ၊ ရေချိုးစက်	၆ ကရင်ကျေးရွာ၊ ပစ္စည်း၊ ရေခဲသေတ္တာ၊ ရေချိုးစက်၊ ရေခဲသေတ္တာ၊ ရေချိုးစက်၊ ရေခဲသေတ္တာ၊ ရေချိုးစက်
၇	၇
၈	၈
၉	၉
၁၀	၁၀



၀၈ လူထုစီမံကိန်း၏ လာမည့် (၄) နှစ်အတွက် အကျုံးဝင်သော ဦးစားပေး ပြုပြင်ထိန်းသိမ်းမှု လုပ်ငန်း အစီအစဉ်များအားဖော်ပြပါ။

အ ဆင့်	ကျေးရွာအတွက် ဦးစားပေး ပြုပြင်ထိန်းသိမ်းမှု လုပ်ငန်းစဉ်များ	အဆိုပြုသူ (အမျိုးသားများ/ အမျိုးသမီးများ/အမျိုးသား+ အမျိုးသမီး)	ခန့်မှန်းကျန်ကျ စရိတ်	အကျုံးဝင်စားခွင့်ရှိသူ ခန့်မှန်းခြေ အေဂ အတွက်
၀	လျှပ်စစ် မီးအားပေးရေး	m + u	ခန့်: ၃၀	1655
၂	ဒွာတူးသလမ်း ကွန်က ရစ် ၁၆.၁၆၆ (1.4၉)	m + u	ခန့်: ၉၅၀	1655
၃	ကန်တူးဖော် (၀.၅၆၆ (၁၀ ၄၀' x ၁၀')	m + u	၂၁၆ ခန့်:	1655
၄	တံတားပြုပြင် (၃၀' x 1၃' x ၅')	m + u	ခန့်: ၁၅၀	1655
၅	တံတားစိုက် (၀.၅၆၆) + ကျွန်း (၀.၅၆၆)	m + u	ခန့်: ၁၅၀	1655
၆	တံတား (၀.၅၆၆) (၃၀' x ၁၀')	m	ခန့်: 130	1655



ယ၊ လူထုဝိပဿနာ (၄) နှစ်အတွက် အကျိုးမဝင်သော ဦးစားပေး ဖွဲ့စည်းတိုးတက်မှု လုပ်ငန်း အစီအစဉ်များအားမပါပြု

အဆင့်	ကျေးရွာအတွက် ဦးစားပေး ဖွဲ့စည်း တိုးတက်မှု လုပ်ငန်းစဉ်များ	အဆိုပြုသူ (အမျိုးသားများ/ အမျိုးသမီးများ/ အမျိုးသား+ အမျိုးသမီး)	အခန်းကဏ္ဍ
၀	စီမံခန့်ခွဲမှု (တည်ဆောက်)	၂	အဆောက်အဦးဗျာ
၂	အကျိုးပြုရေး နည်းလမ်း	၇	စိုက်ပျိုးရေး
၃	အကျိုးပြုရေး တန်း	၂	ကဏ္ဍ
၄	အကျိုးပြုရေး (အကျိုး)	၂	အဆောက်အဦးဗျာ
၅			

မခေါင်းမထောင်၊ ကျေးရွာဝိပဿနာအထောက်အကူပြုကော်မတီမှ အတည်ပြုသည်။

အမည် ဦးဝင်းစိန် လက်မှတ် ဝင်းစိန် ဝန်.ရံ. ၂၄. ၈. ၂၀၁၈

ပုံစံ - ၀-၃ ကျေးရွာခွဲ၊ မြို့ရေး ဦးစားပေးအစီအစဉ် (Form PC 3)

လယ်ဧကပိုင်ရှင် အထောက်အကူပြု ကော်မတီသည် လူထုစည်းရုံးရေးမှူးအကူအညီဖြင့် ဤပုံစံကိုပြည့်စုံအောင် ဖြည့်သွင်းရမည်။	အဆင့်(၃)ကျေးရွာမှူးများချက်အစည်းအဝေးပြီးဆုံးသောအခါ ကျေးရွာစီမံကိန်း		
လူထုစည်းရုံးရေးမှူး/ဝန်ထမ်း အမည်	- နှိုးဥှစ်တပွင့်		
နေ့စွဲ	၂၀၁၉ ခုနှစ်	စက်ဝန်းအား အမှတ်ခြစ်ပါ (✓) <input type="checkbox"/> စက်ဝန်း(၁)	စက်ဝန်း(၂) <input checked="" type="checkbox"/> စက်ဝန်း(၃) <input type="checkbox"/> စက်ဝန်း(၄) <input type="checkbox"/>
ပြည်နယ်/ခရိုင်	ကရင်	မြို့နယ်	ကျေးရွာအုပ်စု
		ပျဉ်းဘွဲ့	ကျေးရွာအုပ်စု ကွဲ၊ ဝေး၊ ကျေးရွာ ကွဲ၊ ဝေး

က၊ အစီအစဉ်အတားအဆီးများအား ဆွေးနွေးခြင်း - ယခုလက်ရှိအခြေအနေတွင် ဤကျေးရွာခွဲ၊ မြို့ရေးတိုးတက်ရေးအတွက် အဓိကအခက်အခဲအတားအဆီးများသည် မည်သည့်များဖြစ်ပါသနည်း။ (အမျိုးသား/သမီး အနည်းဆုံးအစိအပိုင်း ၅ ခုစီဖော်ပြပါ)

အုပ်စုစွဲ ဆွေးနွေးမှုများမှ တင်ပြသော အခက်အခဲအတားအဆီးများ

ဒီကွဲစွဲ လမ်းများသည် မိုးရာသီတွင် ချွဲ နှက်ထဲ သွားကြောင့် သွားလာရ ခက်ခဲခြင်း။	<input type="checkbox"/> ကျား <input type="checkbox"/> မကျား + မ
ဆေးဝေး ခန့် ရှိလာပြီး အရေး ဝေး အခြေအနေတွင် ကောင်းကင် ချွဲ ဖြစ်ခြင်း။	<input checked="" type="checkbox"/> ကျား <input type="checkbox"/> မကျား + မ
ကျွဲကွဲစွဲတွင် ကျွဲ ကောင်းကင် ချွဲ ဖြစ်ခြင်း။ သား များ ကောင်းကင် ချွဲ ဖြစ်ခြင်း။	<input type="checkbox"/> ကျား <input type="checkbox"/> မကျား + မ
ဒီကွဲစွဲ တံတား များ မကောင်းကင် ချွဲ ဖြစ်ခြင်း။ လာရ ခက်ခဲ ဖြစ်ခြင်း။	<input type="checkbox"/> ကျား <input type="checkbox"/> မကျား + မ
ဒီကွဲစွဲ တံတား များ မကောင်းကင် ချွဲ ဖြစ်ခြင်း။ ကျွဲကွဲစွဲ သား များ ကောင်းကင် ချွဲ ဖြစ်ခြင်း။	<input type="checkbox"/> ကျား <input type="checkbox"/> မကျား + မ

အုပ်စု စွဲ ဆွေးနွေးမှုများမှ တင်ပြသော အခက်အခဲအတားအဆီးများ

အုပ်စု စွဲ ဆွေးနွေးမှုများမှ တင်ပြသော အခက်အခဲအတားအဆီးများ

အုပ်စုစွဲ ဆွေးနွေးမှုများမှ တင်ပြသော အခက်အခဲအတားအဆီးများ

ဒီကွဲစွဲ လမ်းများ ကောင်းကင် ချွဲ ဖြစ်ခြင်း သွားလာရ ခက်ခဲ ဖြစ်လာသည် ဟု ချွဲ ဖြစ်သည်။	<input type="checkbox"/> ကျား <input type="checkbox"/> မကျား + မ
ဆေးဝေး ခန့် ရှိလာပြီး အရေး ဝေး အခြေအနေတွင် ကောင်းကင် ချွဲ ဖြစ်ခြင်း ဟု ချွဲ ဖြစ်သည်။	<input checked="" type="checkbox"/> ကျား <input type="checkbox"/> မကျား + မ
ကျွဲကွဲစွဲတွင် ကျွဲ ကောင်းကင် ချွဲ ဖြစ်ခြင်း သွား လာရ ခက်ခဲ ဖြစ်သည်။	<input type="checkbox"/> ကျား <input type="checkbox"/> မကျား + မ
ဒီကွဲစွဲ တံတား ကောင်းကင် ချွဲ ဖြစ်ခြင်း သွားလာရ ခက်ခဲ ဖြစ်လာသည် ဟု ချွဲ ဖြစ်သည်။	<input type="checkbox"/> ကျား <input type="checkbox"/> မကျား + မ
ဒီကွဲစွဲ တံတား များ မကောင်းကင် ချွဲ ဖြစ်ခြင်း သွား လာရ ခက်ခဲ ဖြစ်သည်။	<input type="checkbox"/> ကျား <input type="checkbox"/> မကျား + မ

အုပ်စု စွဲ ဆွေးနွေးမှုများမှ တင်ပြသော အခက်အခဲအတားအဆီးများ

အုပ်စု စွဲ ဆွေးနွေးမှုများမှ တင်ပြသော အခက်အခဲအတားအဆီးများ

၈။ လူထုစီမံကိန်း၏ လာမည့် (၄)နှစ်အတွက် အကျုံးဝင်သော ဦးစားပေး ဖွံ့ဖြိုးတိုးတက်မှု လုပ်ငန်း အစီအစဉ်များအားဖော်ပြပါ။

ဦးစားပေး အဆင့် သတ်မှတ်ချက်	ကျေးရွာအတွက် ဦးစားပေး ဖွံ့ဖြိုးတိုးတက်မှု လုပ်ငန်းစဉ်များ	အဆိုပြုသူ (အမျိုးသားများ/ အမျိုးသမီးများ/ အမျိုးသား+ အမျိုးသမီး)	အခန်းကဏ္ဍ	ခန့်မှန်း တန်ဖိုး စရိတ်	အကျိုးခံစားခွင့်ရှိသူ ခန့်မှန်းခြေအရေအတွက်		
					ကျား	မ	ပေါင်း
၀	ပျက်စီးနေသည့် ကွန်ကရစ်လမ်း ခြမ်း ၂၅၆ မီတာ	က + မ	လမ်း	၈၀၀ သိန်း			
၂	အေးအေးအေးအေး စိုက်ပျိုးရေး	က + မ	ကျွန်းမြေ	၂၁၆ သိန်း			
၃	အိမ်စိုက်ရေး + တွက်ကိုင်	က + မ	ရွာ	၃၀ သိန်း			
၄	အိမ်စိုက်ရေး ပြုပြင်	က + မ	တံတား	၃၀ သိန်း			
၅	အိမ်စိုက်ရေး လမ်းဖွဲ့	က + မ		၄၀၀ သိန်း			

၉။ လူထုစီမံကိန်း၏ လာမည့် (၄) နှစ်အတွက် အကျုံးဝင်သော ဦးစားပေး ဖွံ့ဖြိုးတိုးတက်မှု လုပ်ငန်း အစီအစဉ်များအားဖော်ပြပါ။

အဆင့်	ကျေးရွာအတွက် ဦးစားပေး ဖွံ့ဖြိုး တိုးတက်မှု လုပ်ငန်းစဉ်များ	အဆိုပြုသူ (အမျိုးသားများ/ အမျိုးသမီးများ/ အမျိုးသား+ အမျိုးသမီး)	အခန်းကဏ္ဍ
၀	အိမ်စိုက်ရေး အထောက်အကူ	မ	ပညာရေး
၂			
၃			
၄			
၅			

ခေါင်းစောင်၊ ကျေးရွာစီမံကိန်းအထောက်အကူပြုကော်မတီမှ အတည်ပြုသည်။

အမည် ----- ဦးစောကျော်ဖြူ ----- လက်မှတ် ----- ဇူလိုင် ၂၀၁၉ -----

ပုံစံ - ၈-၃ ကျေးရွာဖွံ့ဖြိုးရေး ဦးစားပေးအစီအစဉ် (Form PC 3)

လမ်းညွှန်ချက်၊ အဆင့်(၃)ကျေးရွာဖွံ့ဖြိုးရေးအစီအစဉ်အောက်အခြေအနေဖြင့် ဤပုံစံကိုပြည့်စုံအောင် ဖြည့်သွင်းရမည်။	ကျေးရွာစီမံကိန်း
လူထုစည်းရုံးရေးမှူး/ဝန်ထမ်း အမည် <b>စာဖြူစို</b>	
နေ့စွဲ <b>15. 6. 20</b>	ဝက်ဝန်းအား အမှတ်ခြစ်ပါ (✓) <input type="checkbox"/> ဝက်ဝန်း(၁) <input type="checkbox"/> ဝက်ဝန်း(၂) <input checked="" type="checkbox"/> ဝက်ဝန်း(၃) <input type="checkbox"/> ဝက်ဝန်း(၄) <input type="checkbox"/>
ပြည်နယ်/တိုင်း <b>ကရင်</b>	မြို့နယ်/မြို့နယ် <b>မြို့နယ်လွိုင်</b>
ကျေးရွာအုပ်စု <b>ကျေးရွာအုပ်စု</b>	ကျေးရွာ <b>ကျေးရွာ</b>

က။ အခက်အခဲအတားအဆီးများအားဆွေးနွေးခြင်း -

ယခုလက်ရှိအခြေအနေတွင်ကျေးရွာဖွံ့ဖြိုးတိုးတက်ရေးအတွက်အဓိကအခက်အခဲအတားအဆီးများသည်

မည်သည့်အမျိုးအစားဖြစ်ပါသနည်း။ (အမျိုးသား/သမီး အနည်းဆုံးအခက်အခဲ ၅ ခုစီဖော်ပြပါ)

အုပ်စုဖွံ့ဖြိုးရေးမှူးများမှ တင်ပြသောအခက်အခဲအတားအဆီးများ	
စီးပွားရေးလုပ်ငန်းများ ဖွံ့ဖြိုးရေးအတွက် အခက်အခဲများ ဖြစ်ပေါ်နေခြင်း။	<input type="checkbox"/> ကျား <input checked="" type="checkbox"/> မကျား + မ
ရွာတွင်းလမ်းများ မပြည့်စုံခြင်း၊ ရွာအပြင်ဘက်သို့ မြို့နယ်လမ်းဆုံခြင်း မရှိခြင်း။	<input type="checkbox"/> ကျား <input checked="" type="checkbox"/> မကျား + မ
ရွာတွင်းကန်များ မကောင်းစားကြောင့် ရွာအပြင်ဘက်သို့ မြို့နယ်လမ်းဆုံခြင်း မရှိခြင်း။	<input checked="" type="checkbox"/> ကျား <input type="checkbox"/> မကျား + မ
အေးပေးရန် မရှိကြောင့် အခက်အခဲများ ဖြစ်ပေါ်နေခြင်း။	<input checked="" type="checkbox"/> ကျား <input type="checkbox"/> မကျား + မ
ရွာအပြင်ဘက်သို့ မြို့နယ်လမ်းဆုံခြင်း မရှိခြင်း။	<input type="checkbox"/> ကျား <input checked="" type="checkbox"/> မကျား + မ
ဆရာမများ မလုံလောက်ခြင်းကြောင့် ကလေးများ ပညာရရှိမှု မရှိခြင်း။	<input type="checkbox"/> ကျား <input checked="" type="checkbox"/> မကျား + မ

ခ။ မျှော်မှန်းခြင်း- နောင်လာမည့် ( ၅ ) နှစ် အတွင်း ကျေးရွာဖွံ့ဖြိုးရေး မျှော်မှန်းလျာထားချက်များအား တင်ပြပါ။

အုပ်စုဖွံ့ဖြိုးရေးမှူးများမှ တင်ပြသောအခက်အခဲအတားအဆီးများ	
ရွာတွင်းလမ်းများ ပြည့်စုံခြင်း၊ ရွာအပြင်ဘက်သို့ မြို့နယ်လမ်းဆုံခြင်း မရှိခြင်း။	<input type="checkbox"/> ကျား <input checked="" type="checkbox"/> မကျား + မ
ရွာတွင်းကန်များ မကောင်းစားကြောင့် ရွာအပြင်ဘက်သို့ မြို့နယ်လမ်းဆုံခြင်း မရှိခြင်း။	<input type="checkbox"/> ကျား <input checked="" type="checkbox"/> မကျား + မ
အေးပေးရန် မရှိကြောင့် အခက်အခဲများ ဖြစ်ပေါ်နေခြင်း။	<input checked="" type="checkbox"/> ကျား <input type="checkbox"/> မကျား + မ
ရွာအပြင်ဘက်သို့ မြို့နယ်လမ်းဆုံခြင်း မရှိခြင်း။	<input type="checkbox"/> ကျား <input checked="" type="checkbox"/> မကျား + မ
ဆရာမများ မလုံလောက်ခြင်းကြောင့် ကလေးများ ပညာရရှိမှု မရှိခြင်း။	<input type="checkbox"/> ကျား <input checked="" type="checkbox"/> မကျား + မ

၁။ လူထုစီမံကိန်း၏ လာမည့် (၄)နှစ်အတွက် အကျုံးဝင်သော ဦးစားပေး ဖွံ့ဖြိုးတိုးတက်မှု လုပ်ငန်း အစီအစဉ်များအားဖော်ပြပါ။

ဦးစားပေး အဆင့် သတ်မှတ်ချက်	ကျေးရွာအတွက် ဦးစားပေး ဖွံ့ဖြိုးတိုးတက်မှု လုပ်ငန်းစဉ်များ	အဆိုပြုသူ (အမျိုးသားများ/ အမျိုးသမီးများ/ အမျိုးသား+အမျိုးသမီး)	အခန်းကဏ္ဍ	ခန့်မှန်း ကုန်ကျစရိတ်	အကျိုးခံစားခွင့်ရှိသူ ခန့်မှန်းခြေ အရေအတွက်		
					ကျား	မ	ပေါင်း
၁	လျှပ်စစ် ဖိတ်လျှပ်ရေး	က ဝ	ဖိတ်လျှပ်ရေး	40000000	915	971	1886
၂	ဖွားမြင် ကုန်ကျစရိတ် လျှော့ချရေး	က ဝ	လူမှုပတ်ဝန်းကျင် အကျိုးအမြတ်	၃၂၀၀၀၀၀၀			
၃	ဖွားမြင် ကုန်ကျစရိတ် လျှော့ချရေး	က ဝ	လူမှုပတ်ဝန်းကျင် အကျိုးအမြတ်	၄၂၀၀၀၀၀၀			
၄	ဆေးပေး ဆုံးရှုံးမှု ကာကွယ်ရေး	က	ကျန်းမာရေး	၁၈၀၀၀၀၀၀			
၅	အိမ်ထောင်စု ဖွဲ့စည်းရေး	က ဝ	အိမ်ထောင်ရေး	၃၂၀၀၀၀၀၀			
၆							

၂။ လူထုစီမံကိန်း၏ လာမည့် (၄) နှစ်အတွက် အကျုံးဝင်သော ဦးစားပေး ဖွံ့ဖြိုးတိုးတက်မှု လုပ်ငန်း အစီအစဉ်များအားဖော်ပြပါ။

အဆင့်	ကျေးရွာအတွက် ဦးစားပေး ဖွံ့ဖြိုးတိုးတက်မှု လုပ်ငန်းစဉ်များ	အဆိုပြုသူ (အမျိုးသားများ/ အမျိုးသမီးများ/ အမျိုးသား+ အမျိုးသမီး)	အခန်းကဏ္ဍ
၁	ဆေးပေး ဆုံးရှုံးမှု ကာကွယ်ရေး	မ	ကျန်းမာရေး
၂			
၃			
၄			
၅			

ခေါင်းဆောင်၊ ကျေးရွာစီမံကိန်းအထောက်အကူပြုကော်မီတီမှအတည်ပြုသည်။

အမည် ----- အောင်အောင် ----- လက်မှတ် ----- ဖြူ ----- ခန့်မှန်း 15.6.2020

အစည်းဝေးမှတ်တမ်း

ကျေးရွာအမည် - ကိဗ္ဗိလေး

အချိန်/ပန.ရက်- ၃၂. ၆. ၂၀၁၀

ကျေးရွာအုပ်စုအမည်- ကိဗ္ဗိလေး

ဝနရာ - တန်းကြီးကျောင်း

အစည်းအဝေးပြုလုပ်ခြင်းအကြောင်းအရာ ..... ဗီ. ၁. ၃. ... အကြိမ်အစည်းအဝေး...

ပထွေးဝန်းချက်နှင့် ဆုံးဖြတ်ချက်

ပထမဦးစွာ တက်ရောက်လာသူအရေမှာ PC- ၁၁ ဝှို့ဆစ်ကောက်ယူပါသည်။ ထိုနောက်တွင် အုပ်စု အုပ်ချုပ်ရေး များ ဦးတည်ရာ ၅ အဖွဲ့ အဖွဲ့စကားပြောကြား ပြီး ကျေးရွာဖွံ့ဖြိုးရေး ယူဆချက်ပေါ်ပေါက်ရေး ၊ အစည်းအဝေးပြီးပြန်ကာ အတိတ်ကောက်ရန် နှင့် တက်ညီလက်ညီ ပါဝင်ဆွေးနွေးရန် ပြောကြားခဲ့သည်။ ဆက်လက်ပြီး ကျေးရွာမှ တာဝန်ယူတာဝန်ထမ်း များ ဖြစ်စဉ် လက်ထောက်နည်းပညာများ ၊ ယူဆချက်ပေါ်ပေါက်ရေး တို့က ရောက်ထပ်တစ်ဖန် ပြန်လည် မိတ်ဆက် ကြသည်။ ဆက်လက်ပြီး ဆောင်ရွက်မည့် အစီအစဉ် များကို ယူဆချက်ပေါ်ပေါက်ရေး များ ကျေးရွာ ယူဆ ကို ရှင်းပြခဲ့ပါသည်။ ဆက်လက်ပြီး

အစီအစဉ် (၂) အရ - အစည်းအဝေး ပြုလုပ်ပြီးစီး ရှိသည့် ဝယ်ယူမှုအား ကြားကို ယူဆချက် ပေါ်ပေါက်ရေး များ ကျေးရွာယူဆချက် ပြန်လည် ရှင်းပြပေးသည်။

အစီအစဉ် (၃) => စီမံကိန်းမိတ်ဆက် (၁၅) ဝယ်ယူမှုအား ကြားကို ယူဆချက်ပေါ်ပေါက်ရေး များ ကျေးရွာယူဆချက် ပြန်လည် တစ်ဖြည်း စီမံကိန်းဆက်ခံရေး အကြောင်း ပါ ပြန်လည် ချမှတ်ပေးသည်။ ထိုနောက်တွင် ပထမဦးစွာ ကျေးရွာ ဖောက်ဖျက်မှုကို ပြန်လည် အာရုံပြုသည်။

အစီအစဉ် (၄) => ပထမ နှစ်တွင် ဆွေးနွေး ပြီးသား ဖြစ်သော PRA Tools (၆) ခု အကြောင်း  
 ကို ပထမ နှစ်တွင် စျေး ဂွာလူထု ကို ပြန်လည် သုံးသပ်စေသည်။ ထို့နောက်  
 ထင် ကျေ ဂွာလူထုက ပြောင်းလဲမှု အများကြီး ခံခဲ့ရောင်း ဆွေးနွေး  
 ပြီး အတည်ပြု လိုက်သည်။

အစီအစဉ် (၅) => ဆက်လက်ပြီး ယူဆ စဉ်းစား ရေး ဖြူ၊ လက်ထောက် နည်း ဝတ္တရား တို့ကို  
 ပထမ နှစ်က ဆွေးနွေး အတည်ပြု ပြီးသား ဖြစ်သော စျေး ဂွာ၏  
 အသက်အဘိ၊ ပျော်ဖြိုး ဥပဒ် ဦးစားဆေး လုပ်ငန်းများကို စျေး ဂွာ ယူ  
 ထုသား ပြန်လည် သုံးသပ် ဆွေးနွေး စေသည်။ ထို့နောက်တွင် စျေး ဂွာ ယူ  
 ထုက သုံးသပ် ဆွေးနွေးပြီး အသက်အဘိ၊ ပျော်ဖြိုး ဥပဒ် ဦးစားဆေး  
 လုပ်ငန်းများကို အတည် ပြု ဖြစ်သည်။

အစီအစဉ် (၆) => ယူဆ စဉ်းစား ရေး ဖြူက ပထမ နှစ်တွင် စျေး ဂွာလူထုက ရွေး ချပံသား သော  
 ဦးစားဆေး လုပ်ငန်း ခွဲများကို ပြန်လည် ချပြပေး သည်။ ထို့နောက်တွင် စဉ်းစား  
 ရေး ဖြူက ဦးစားဆေး လုပ်ငန်း ခွဲ အဆင့်များ ပြောင်းလဲမှု ခံခဲ့ရောင်း မြင့် ခံသည်။  
 စျေး ဂွာ ယူ ထုက ဦးစားဆေး လုပ်ငန်း ခွဲ အဆင့်များကို ပြန်လည် ရွေး ချပံ သည်ဟု  
 ပြောကြသည်။ ထို့နောက်တွင် ဦးစားဆေး လုပ်ငန်း ခွဲ အဆင့်များကို အတည်ပြု စေကာ  
 စနစ် ဖြစ်သော ရွေး ချပံ ပြီး စျေး ဂွာ ယူ ထု သဘောတူ အတည်ပြု ရွေး ချပံ သား  
 မှတ်တိုင်သည်။

အစီအစဉ် (၇) => ဆက်လက် နည်း ဝတ္တရား ဖြူက စျေး ဂွာလူထု ရွေး ချပံ သား သော လုပ်ငန်း  
 ခွဲများကို အချိုးဝင် / ပင် အကြောင်း ပြန်လည် ချပြ ပေး သည်။ ဆက်လက်  
 ပြီး အကာအကွယ်များ အကြောင်း လိုသည့် စျေး ဂွာ လူထုက ပိုမို ချီးမွမ်း လှူဒါန်း  
 သဘောပေါက် ကော်စီကပ်ဖ် ချပြပေး သည်။

မှတ်တမ်း ပြုစုသူ - အပည် -

လက်မှတ် -

စနစ်ရက် -

အတည်ပြုသူ - အပည် -

လက်မှတ် -

စနစ်ရက် -

၁၂။ ကဏ္ဍအလိုက်ဦးစားပေးဖွံ့ဖြိုးရေးလုပ်ငန်းစဉ်များ

ကျေးရွာ - ကွင်းစာ		ကဏ္ဍအလိုက် ဦးစားပေးလုပ်ငန်းစဉ်များ					ကျေးရွာကုန် - ကျေးရွာ	
စဉ်	ဦးစားပေးရမည့်	လုပ်ငန်းအမျိုးအစား	အဆိုပြုသူ			ခုနှစ်	စတင်ချိန်	အပြီးချိန်
			ကျေး	မ	ကျေး			
အထွေထွေအခြေခံအဆောက်အအုံ		၁။ ညစ်နစ်ဒီးဂရပ်ရေး			✓	၂၀၂၀	၂၀၂၁	
		၂။ ရွာတွင်းကျွန်းကရစ် ဂရိတ်အိမ်			✓	၂၀၂၀	၂၀၂၁	
		၃။ ရွာတွင်းတံတားပြုပြင်ခြင်း			✓	၂၀၂၀	၂၀၂၁	
		၄။ အိမ်အတွင်း နှစ်တံကန်			✓	၂၀၂၀	၂၀၂၁	
အထွေထွေအခြေခံအဆောက်အအုံ		ရှေးဆေးပေးခန်းတည်ဆောက်ခြင်း	✓			၂၀၂၀	၂၀၂၁	
		အရေအတွက် တည်ဆောက်ခြင်း		✓		၂၀၂၀	၂၀၂၁	
အထွေထွေအခြေခံအဆောက်အအုံ								
အထွေထွေအခြေခံအဆောက်အအုံ								