



ပြည်ထောင်စုမြန်မာနိုင်ငံတော်အစိုးရ  
 စိုက်ပျိုးရေး၊ မွေးမြူရေးနှင့် ဆည်မြောင်းဝန်ကြီးဌာ  
 ကျေးလက်ဒေသဖွံ့ဖြိုးတိုးတက်ရေးဦးစီးဌာန

**National Community Driven Development Project**  
 လူထုဗဟိုပြုစီမံကိန်း၊ လှိုင်းဘွဲ့မြို့နယ်

**ကျေးရွာဖွံ့ဖြိုးရေးအစီအစဉ်**



ကိုးလေးကျေးရွာအုပ်စု  
 ကမားထကျေးရွာ

## မာတိကာ

<u>စဉ်</u>	<u>အကြောင်းအရာ</u>	<u>စာမျက်နှာ</u>
၁။	လှိုင်းဘွဲ့မြို့နယ်အခြေပြမြေပုံ .....	၁
၂။	ကျေးရွာမြေပုံ (တည်နေရာ) .....	၂
၃။	အုပ်စုတွင်ပါဝင်သော ကျေးရွာများစာရင်း .....	၃
၄။	ကျေးရွာအခြေခံအချက်အလက်များ (ကျေးရွာသမိုင်းကြောင်း) .....	၄
၅။	လူထုပူးပေါင်းပါဝင်သော လူမှုဆန်းစစ်ခြင်းနှင့် အကဲဖြတ်ခြင်း လုပ်ငန်းစဉ် (PSA/PRA) အကျဉ်းချုပ်ဇယား .....	၅
၆။	ကျေးရွာဖွံ့ဖြိုးရေးအစီအစဉ်အတွက်အသုံးပြုခဲ့သော PRA tools တစ်ခုချင်းစီအတွက် သုံးသတ်ချက်များ	
	၁။ ကျေးရွာလူမှုရေးနှင့်အရင်းအမြစ်ပြမြေပုံ (Social Map) .....	၆-၇
	၂။ ရာသီခွင်ပြပြကွဲဒီဇိုင်း (Seasonal Cleander) .....	၈-၉
	၃။ ဥစ္စာနေကြွယ်ဝမှုပြဇယား (Wealth Ranking) .....	၁၀-၁၁
	၄။ ကျား၊မ ပင့်ကူအိမ်သုံးသပ်ခြင်း (Cob Web) .....	၁၂-၁၃
	၅။ အရင်းအမြစ်အသုံးချမှုပုံစံပြဇယား (Asset Mapping) .....	၁၄-၁၆
	၆။ အဖွဲ့အစည်းချိတ်ဆက်မှုပြဇယား (Veen Diagram).....	၁၇-၁၉
၁၇။	ကော်မတီဝင်များရွေးချယ်ခြင်းနှင့် ကျေးရွာဖွံ့ဖြိုးရေးအစီအစဉ် ဆောင်ရွက်မှုမှတ်တမ်း .....	၂၀
၁၈။	ကျေးရွာအချက်အလက်များ (PC 1) .....	၂၁-၂၄
၉။	စီမံကိန်းစက်ဝန်းအချိန်ဇယား (PC 2) .....	၂၅
၁၀။	ကျေးရွာဖွံ့ဖြိုးရေးဦးစားပေးအစီအစဉ် (PC 3) .....	၂၆-၃၃
၁၁။	အစည်းဝေးမှတ်တမ်းများ .....	၃၄-၃၅
၁၂။	ကဏ္ဍအလိုက်ဦးစားပေးဖွံ့ဖြိုးရေးလုပ်ငန်းစဉ်များ .....	၃၆

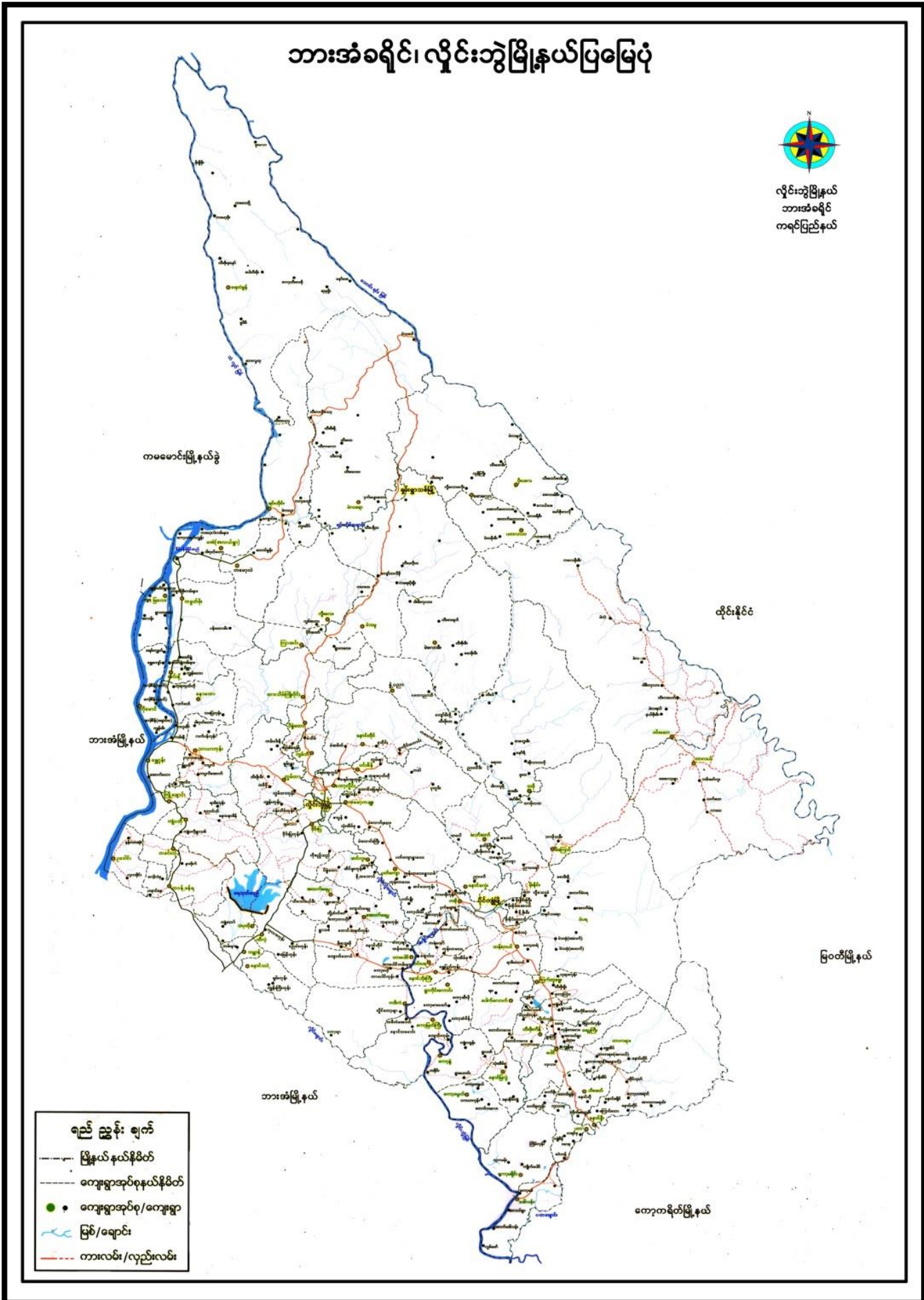

၂။ ကျေးရွာမြေပုံ (တည်နေရာ)

လူ့ဖွဲ့စည်းရေးအစီအစဉ်မြေပုံ  
ကျေးရွာ - ကမာ:ဝတ      ရက်စွဲ - 26-6-2019      အရွက်

The map shows a village layout with various buildings and structures. A legend on the right side identifies the symbols used:

- 60m (mountain icon)
- ရေတွင်း (Water pond)
- အစာအိမ် (Kitchen)
- အသိုက် (Barn)
- မိမိပြောသည် (I speak)
- ပယ်ကွင်း (Clearing)
- ငါးဖွေးကန် (Fish pond)
- ကျောင်း (School)
- ဘေးကင်းကွင်း (Safe area)

((ရွာပေါ်မ))

ဦးဆောင်ဆွေးနွေးသူ - ဒေါ်အေးမေရီကြော်  
ပါဝင်ဆွေးနွေးသူ - ကျား (13) ဦး + မ (14) ဦး

၃။ အုပ်စုတွင်ပါဝင်သော ကျေးရွာများစာရင်း

- ၁။ ကွီးလေး
- ၂။ ကွမ်းတော
- ၃။ ကမားထ

ကမားထကျေးရွာ သမိုင်းကြောင်း

ရွာကို ဗွန်ခဲသည် ခရစ်နှစ် (၁၇၈၈) က အိမ်ခြံ (၁၀) အိမ်ကျော်နဲ့ စတင်ဖြစ်လာ  
 ပါသည်။

ကမားထကျေးရွာမှာ ရွာကိုတည်ထောင်ကြောင့် ကမားထရွာဟု အမည်စင်ပါခဲ့သည်။  
 ရွာစတင်စတင် ငြိမ်းချမ်းပြီး ဖြစ်တိုင်းစစ်တင်မှာစော့ ရွာသည် စစ်ဘေးရှောင်တွေ  
 စတင် ဖြစ်လာခဲ့ပါသည်။ အဲဒီအချိန်မှစပြီး စာပို့ရစစ်တစ်က ရွာဘေးများကို စေတနာမင်း  
 စောကြောင့် ရွာဘေးများသည် ရွာထဲမှာ ရေမရဲဟော့ဘဲ စော့စတင်ကြားမှာ ပျိုးရှောင်  
 ပြီး အနောက်ရဲ့ အစားဆင်းရဲ့ ခဲ့ရပါသည်။

ကမားထရွာသည် ကရင်လူမျိုးစုသာနေတိုင်ပြီး ဗုဒ္ဓကိုသာ ကိုးကွယ်ကြပါသည်။ ယယ်လာ  
 ကိုသာ အဘတ်ဓမ္မဝမ်း ကြောင့် ဖြစ်ကြပါသည်။

ပူလတိုးကျောင်းကို ( ၁၈၀၄ ) ခုနှစ်က စတင် ခဲ့ပါသည်။ ကျန်းမာရေး ၊ ပညာရေး၊  
 ယမ်းတို့သည် အရင် အချိန်က အခြေအနေမကောင်းပါ။ အချိန်မှာ ပညာရေး ၊  
 ကျန်းမာရေး ၊ ယမ်းတို့သည် အနည်းငယ်သာ တိုးတက်လာပါသည်။ ယခု ကမားထ  
 ရွာသည် အိမ်ထောင်စု ( ၁၀၅ ) စု လူဦးရေ ( ၆၆၀ ) ဦး ဖြစ်ပါသည်။

တွေ့ဆုံမေးမြန်းသူ - စော့မြင့်သွေး  
 စာရေး - လူထုစည်းရုံးရေး ဖွဲ့  
 မြို့နယ် - လှိုင်ဘွဲ့  
 လူထုဗဟိုမြို့စီမံကိန်း

၅။ လူထုပူးပေါင်းပါဝင်သော လူမှုဆန်းစစ်ခြင်းနှင့် အကဲဖြတ်ခြင်းလုပ်ငန်းစဉ် အကျဉ်းချုပ်ဇယား

စဉ်	အသုံးပြုခဲ့သော PRA tools များ	စွဲတည်အုပ်စုများ	အရင်းအမြစ်		အဓိကအဖွဲ့အစည်းချက်များ
			ကျား	မ	
၁	ကျေးရွာအစုအဝေးအမြင်ပြင်ပုံ (Social Map)	ရပ်မိရပ်မ၊ ကော်ပတီဇင်များ၊ ကျေးရွာလူထုများအားလုံး။	၁၃	၁၄	အခြေခံအဆောက်အဦများ၊ လမ်းပန်းဆက်သွယ်ရေးအခြေအနေ၊ လယ်ယာမြေများ၊ ကျေးရွာရှိ သဘာဝအရင်းအမြစ်များ။
၂	စာသိခွင်မြေပြင် (Seasonal Cleared)	ကော်မတီဝင်များ၊ အမျိုးသား/သမီးစားရဲခွင်ပိုးသူများ	၁၂	၁၄	ပိုက်ပျိုး၊ မိုက်ဘီမ်း၊ ကာလ (ကော်မတီလယ်ယာ)၊ စီးပွားရေး၊ ဝင်ငွေစု၊ မြေပြင်ပွဲကော်ချိန်၊ ရွာသို့တက်၊ ကျန်းမာရေးဆိုင်ရာစာရင်းစာရင်း။
၃	ဥစ္စာရေးရာဇယား (Wealth Ranking)	ရင်းစား၊ အလယ်အလတ်၊ နှင်းပိုးစသော အုပ်စုများ။	၁၃	၁၄	ကျေးရွာလူမှုဖွံ့ဖြိုးရေးအဖွဲ့အစည်းကို ခွဲခြားသတ်မှတ်ခြင်းအတွက် အခြေခံစံနှုန်းများ သတ်မှတ်ရန် လူထုအားလုံး သဘောတူသတ်မှတ်ခြင်း။
၄	ကျား၊မပင်ကုတ်သုံးသစ်ခြင်း (Cob Web)	ကျေးရွာရှိ အမျိုးသားနှင့် အမျိုးသမီးများ	၂၅	၂၆	အမျိုးသားနှင့်အမျိုးသမီးတို့အတွက် အဖွဲ့အစည်းရှိမှုနှင့် မရရှိသည့် အကြောင်းအရင်းများကို ဖော်ထုတ်ဆွေးနွေးခြင်း။
၅	အရင်းအမြစ်အသုံးပြုမှုပုံစံပြဇယား (Asset Mapping)	ကျေးရွာလူထုအားလုံး	၁၃	၁၄	ကျေးရွာရှိ သဘာဝအရင်းအမြစ်များနှင့် လူမှုအဖွဲ့အစည်းအရင်းအမြစ်များအား ဖော်ပြသော အသုံးပြုခြင်းပုံစံများကို ဖော်ပြခြင်း။
၆	အဖွဲ့အစည်းချိတ်ဆက်မှုပြဇယား (Use Diagram)	ကျေးရွာအုပ်စုအဖွဲ့အစည်း၊ ကျေးရွာအဖွဲ့အစည်းများ၊ ကော်ပတီဇင်များ၊ ကျေးရွာလူထု	၂	၁၄	ကျေးရွာအဖွဲ့အစည်းများနှင့် ဖက်ဆိုင်ရာလုပ်ငန်းများအတွက် ဖွဲ့စည်းသည့် အဖွဲ့များနှင့် ချိတ်ဆက်လုပ်ငန်းဆောင်ရွက်မှု ဖြစ်ခြင်း။
၇	ကျေးရွာအခြေခံအချက်အလက် (PCI)	အမျိုးသား၊ အမျိုးသမီးနှင့်ကျေးရွာလူထုအားလုံး	၅	၁၅	အိမ်ခြေ၊ လူဦးရေ၊ လူမျိုး၊ ဘာသာဝင်စား၊ ကျေးရွာအခြေခံအချက်အလက်များ ဖော်ထုတ်ခြင်း။
၈	အခက်အခဲများ၊ မြေပုံချက်များ၊ ကျေးရွာဖွံ့ဖြိုးရေး၊ စီးပွားရေးလုပ်ငန်းများ ဖော်ထုတ်ခြင်း (PC 3)	အမျိုးသား၊ အမျိုးသမီးနှင့်ကျေးရွာလူထုအားလုံး	၉၀	၉၂	ကျေးရွာအဖွဲ့အစည်းအဖွဲ့အစည်းများ၊ ကျေးရွာလူထု၏ မြေပုံချက်များ၊ ကျေးရွာဖွံ့ဖြိုးရေးအတွက် စီးပွားရေးလုပ်ငန်းများ ဖော်ထုတ်ခြင်းစာရင်း။

၆။ ကျေးရွာဖွံ့ဖြိုးရေးအစီအစဉ်အတွက်အသုံးပြုခဲ့သော PRA tools  
တစ်ခုချင်းစီအတွက် သုံးသတ်ချက်များ

၁။ ကျေးရွာလူမှုရေးနှင့်အရင်းအမြစ်ပြမြေပုံ (Social Map)





ကျေးဇူးရှိ အိမ်ထောင်စုများအား ဥစ္စာဓနပိုင်ဆိုင်မှုအဆင့် ခွဲခြား  
သတ်မှတ်ခြင်း စာနိဂုံးစစ်သုံးသပ်ချက်များ

ကျေးဇူးရှာအမည်-ကမားထ

ကျေးဇူးရှာအုပ်စု - ဂျိုးပေး

ရက်စွဲ - ၂၆-၂၀၁၅

ကမားထကျေးဇူးရှာသည် အိမ်ထောင်စု < ၁၀၃ > ရှိပါသည်။ ဥစ္စာဓန ပိုင်ဆိုင်မှု အဆင့် < ၃ > ဆင့် ရှိပါသည်။

စီးပွားရေးအဆင့်ဖြေဖြီး သစ်သားအိမ် < ၂ > ထပ်၊ ကား ၁ စီး၊ ဆိုင်ကယ် ၁ စီး၊ လယ် < ၁၅ > ဧက၊ ကျွဲ ၁ ခွား၊ < ၁၅ > ကောင်၊ လယ်ထွန်စက် ၁ စီး၊ ကလေးကို အထက်တန်းကျောင်း အထိထားနိုင်သည့် အိမ်ထောင်စု < ၃ > ရှိပါသည်။

အလယ်အလတ်အဆင့်တွင် သစ်သားအိမ် (၁) ထပ်၊ ဆိုင်ကယ် ၁ စီး၊ လယ် (၆) ဧက၊ ကျွဲ ၁ ခွား၊ < ၅ > ကောင်၊ လယ်ထွန်စက် ၁ စီး၊ ကလေးကို အလယ်တန်းကျောင်း အထိထားနိုင်သည့် အိမ်ထောင်စု (၂၀) ရှိပါသည်။

မပြေလည်သောအဆင့်တွင် ဝါး (အိမ်) ၁ စီး၊ နေ့စားလုပ်သား ၁ ဦး၊ လယ်ဌားလုပ်၊ ငြက် ၁ ဝက်၊ ဆိတ်မွေး ၁ ဝက်၊ ကလေးကို များလှစွာ အထိသာ ထားနိုင်သည့် အိမ်ထောင်စု (၈၀) ရှိပါသည်။

ဦးဆောင်ရေးဌာန - ဦးစောမေ

ပိတ်ဆို့ရေးဌာနများ ကျား (၁၃) ဦး + မ (၁၄) ဦး

ရာသီခွင်ပြုပြင်မှု အိန်

ကျေးရွာ - ကမာ: ၁၀      ကျေးရွာအုပ်စု - ကွီး: ၈၀      ရက်စွဲ ၂၆-၆-၂၀၁၇

ဦးဆောင်ဆွေးနွေးသူ - ဒုက္ခ: တီးဂေပု:

ပါဝင်ဆွေးနွေးသူများ - ကျား: (၁၂) + မ(၁၄)

အကြောင်းအရာ	တရားကဏ္ဍ၊ ရဟန်း၊ ဝိသုဒ္ဓိ၊ ဝိသေဒ်၊ မေဂ်၊ သီတင်းတရား၊ ရွာ၊ မြေ၊ တပည့်၊ တပည့်၊ တပည့်
ရာသီဥတု	
စိုက်ပျိုးရေး	
ကျန်းမာရေး	
ဝင်ငွေ	10000
ပွဲတော်	

ရာသီခွင်ပြ မြေကွဲနှင့် ဆန်းစစ်ဆုံးသပ်ချက်များ

ကျေးရွာအမည် ကမားထ ကျေးရွာအုပ်စု - ကွီးပေး ရက်စွဲ- 26.6.2019

ယခုရေးဆွဲသော မြေကွဲနှင့် တွင် ရှာသိရသူ ပွဲတော်၊ အလုပ်အကိုင်၊ ကျန်းမာရေး၊ ဝင်ငွေစသည့် အချက်များပါဝင်ပါသည်။

ဦးရာသီတွင် လမ်းပန်းဆက်သွယ်ရေး ခက်ခဲပြီး ကျန်ရာသီ များတွင် လမ်းပန်းဆက်သွယ်ရေး ကောင်းပါသည်။

လယ်ယာလုပ်ငန်းကိုသာ အဓိက လုပ်ကိုင်ပြီး ဝင်ငွေရ ခိုသော လမှာ ဖြာသို့လ ဖက်လသာရှိပါသည်။ ကျန်းမာရေးနှင့် ပတ်သက်ပြီး နုယုန်၊ တော်သလင်း၊ နတ်တော်လတွေမှာ ရွာသူ/သားများ နာမကျန်း ဖြစ်လေ့ များပါသည်။ တန်ခူးလကလေးသာ အနားယူပြီး ကျန်လများမှာ လယ်ယာ၊ တောင်ယာ လုပ်ကိုင် ကြပါသည်။

ကဆုန်၊ နုယုန်၊ တပို့တွဲ၊ တပေါင်းလတွေမှာ ပွဲတော်မရှိသော လတွေ ဖြစ်ပါသည်။ ကျန်သောလများတွင် ပွဲတော်ကျင်းပသော လများ ဖြစ်ပါသည်။

ဦးတောင် ဆွေးဆွေးသူ - ဒေါ် နန်းထိုစေမျိုး  
ပါဝင်ဆွေးဆွေးသူများ ကျား ( ) ဦး + မ ( ) ဦး

၃။ ဥစ္စာနေကြွယ်ဝမှုပြဇယား (Wealth Ranking)

ကျေးရွာရှိ အိမ်ထောင်စုများအား ဥစ္စာနေပြင်ဆင်မှုအတွက် ခွဲခြားသတ်မှတ်ခြင်း

ကျေးရွာအမည် - ကမားထ

ကျေးရွာအုပ်စု - ကိစ္စလေး

ရက်စွဲ - ၂၆-၆-၂၀၁၈

အဆင့် သတ်မှတ်ချက်	သတ်မှတ်ချက်စံနှုန်းများ	အိမ်ထောင်စု အရေအတွက်	ရာခိုင်နှုန်း
အဆင့်မြင့်	သစ်သားအိမ် (၂)ထပ်၊ ကား၊ အိုင်ကယ်၊ လယ် (၁၅)ဧက၊ ကျွဲ၊ နွား (၁၅)ဧက၊ ဗွယ်ထွန်ဆက်၊ ကလေးကိုအထက်တန်းကျောင်းထား နိုင်	၃	၃%
အလယ်အလတ်	သစ်သားအိမ် (၁)ထပ်၊ အိုင်ကယ်၊ လယ် (၆)ဧက၊ ကျွဲ၊ နွား (၅)ဧက၊ လယ်ထွန်ဆက်၊ ကလေးကို အလယ်တန်းကျောင်းထားနိုင်	၂၀	၁၉%
မပြေလည်	မီးအိမ်၊ ရေစားလုပ်သား၊ လယ်ဌားလုပ်၊ ကြက်၊ ဝက်၊ အိတ်မွေး၊ ကလေးကို များစွာ ကျောင်းထားထားနိုင်	၆၀	၅၈%
	စုစုပေါင်း	၁၀၃	၁၀၀%

ဦးဆောင်ဆွေးနွေးသူ - ဦးစောမဲ

ပါဝင်ဆွေးနွေးသူများ ကျား (၁၃)ဦး + မ (၁၄)ဦး

ကျေးဇူးရှိ အိမ်ထောင်စုများအား ဥစ္စာဓနပိုင်ဆိုင်မှုအဆင့် ခွဲခြား  
သတ်မှတ်ခြင်း ဆန်းစစ်သုံးသပ်ချက်များ

ကျေးဇူးရှာအမည်- ကမားထ

ကျေးဇူးရှာအုပ်စု - ကျီးပေး

ရက်စွဲ - ၂၆-၉-၂၀၁၅

ကမားထကျေးဇူးရှာသည် အိမ်ထောင်စု < ၁၀၃ > ရှိပါသည်။ ဥစ္စာဓန ပိုင်ဆိုင်မှု  
အဆင့် < ၃ > ဆင့် ရှိပါသည်။

မီးဖွားရေးအဆင့်ဖြေဖြီး သစ်ဘားအိမ် < ၂ > ထပ်၊ ကား၊ ဆိုင်ကယ်၊ လယ်  
< ၁၅ > ဧက၊ ကျွဲ၊ ခွား < ၁၅ > ကောင်၊ လယ်ထွန်စက်၊ ကလေးကို အထက်တန်းကျောင်း  
အထိထားနိုင်သည်အိမ်ထောင်စု < ၃ > ရှိပါသည်။

အလယ်အလတ်အဆင့်တွင် သစ်ဘားအိမ် (၁) ထပ်၊ ဆိုင်ကယ်၊ လယ်  
(၆) ဧက၊ ကျွဲ၊ ခွား (၅) ကောင်၊ လယ်ထွန်စက်၊ ကလေးကို အလယ်တန်းကျောင်း  
အထိထားနိုင်သည်အိမ်ထောင်စု (၂၀) ရှိပါသည်။

မပြေလည်သောအဆင့်တွင် ဝါး (အိမ်)၊ နေ့စားလုပ်သား၊ လယ်ဖွားလုပ်၊  
ဖြက်၊ ဝက်၊ ဆိတ်မွေး၊ ကလေးကို မျှလတန်းအထိသာ ထားနိုင်သည် အိမ်ထောင်  
စု (၈၀) ရှိပါသည်။

ဦးဆောင်ရေးဌာန - ဦးစောမေ

ဝါဒရေးရာဌာနများ ကျား (၁၃) ဦး + မ (၁၃) ဦး

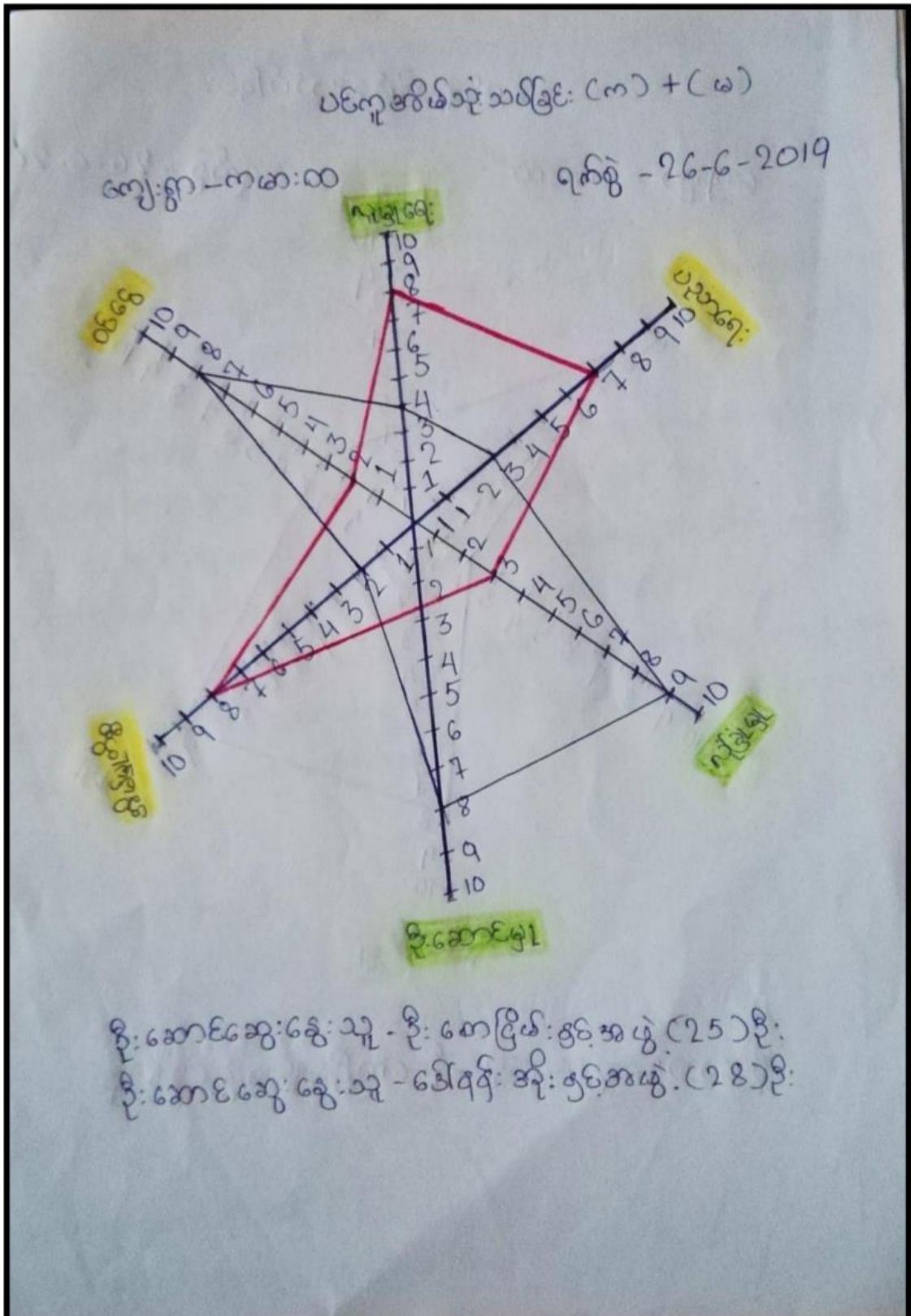

မျိုးသား အမျိုးသမီးများ၏ အခန်းကဏ္ဍနှင့်အခြေအနေအား ပင့်ကူအိမ်ဖြင့် သုံးသပ်ခြင်းအား  
ဆန်းစစ်သုံးသပ်ချက်များ

ကျေးရွာအမည် - ကမားထ

ကျေးရွာအုပ်စု - ကိုးလေး

ရက်စွဲ - ၇- ၆- ၂၀၁၇

အမျိုးသားများ၊ အမျိုးသမီးများ၏ အခန်းကဏ္ဍကို ပင့်ကူအိမ်ဖြင့် သုံးသပ်ရာ  
တွင် ဝင်ငွေ ၊ ဦးဆောင်မှု ၊ လုံခြုံမှု တို့မှာ အမျိုးသမီးများ အမှတ်များကြောင်း တွေ့  
ရသည်။ ပညာရေး ၊ လူမှုရေး ၊ အိမ်မှုကိစ္စတို့မှာ အမျိုးသမီးများက အမှတ်များ  
ကြောင်း တွေ့ရသည်။

အမျိုးသားများသည် စားဝတ်ရေးစားအတွက် ဝင်ငွေရရှိအောင်အမြင် အလုပ်  
ထွက်လုပ်ရသောကြောင့် ပညာသင်ကြားခွင့်နည်းပါးခြင်း ဖြစ်ပါသည်။

အမျိုးသမီးများသည် ခရီးသွားလာရာတွင် လုံခြုံမှုမရှိခြင်းကြောင့် အမျိုးသမီး  
များသည် ဦးဆောင်မှုနည်းရပြီး အိမ်မှုကိစ္စသာ လုပ်ရပါသည်။

ကျား ၊ မ တန်းတူအခွင့်အရေး ရှိလာရန် စွံ ဖြိုးရေးလုပ်ငန်းတွင် အမျိုးသား  
ရော ၊ အမျိုးသမီးများပါ အတူတကွ ပူးပေါင်း ပါဝင် ဆုံးဖြတ်ခြင်း ကြောင့် ကျား ၊ မ  
တန်းတူအခွင့်အရေး ရလာမည်ဖြစ်သည်။

ဦးဆောင်ဆွေးနွေးသူ - ဒေါ်နုနုအို

ပါဝင်ဆွေးနွေးသူများ ကျား (၃၅)ဦး + မ (၇)ဦး

၅။ အရင်းအမြစ်အသုံးချမှုပုံစံပြဇယား(Asset Mapping)

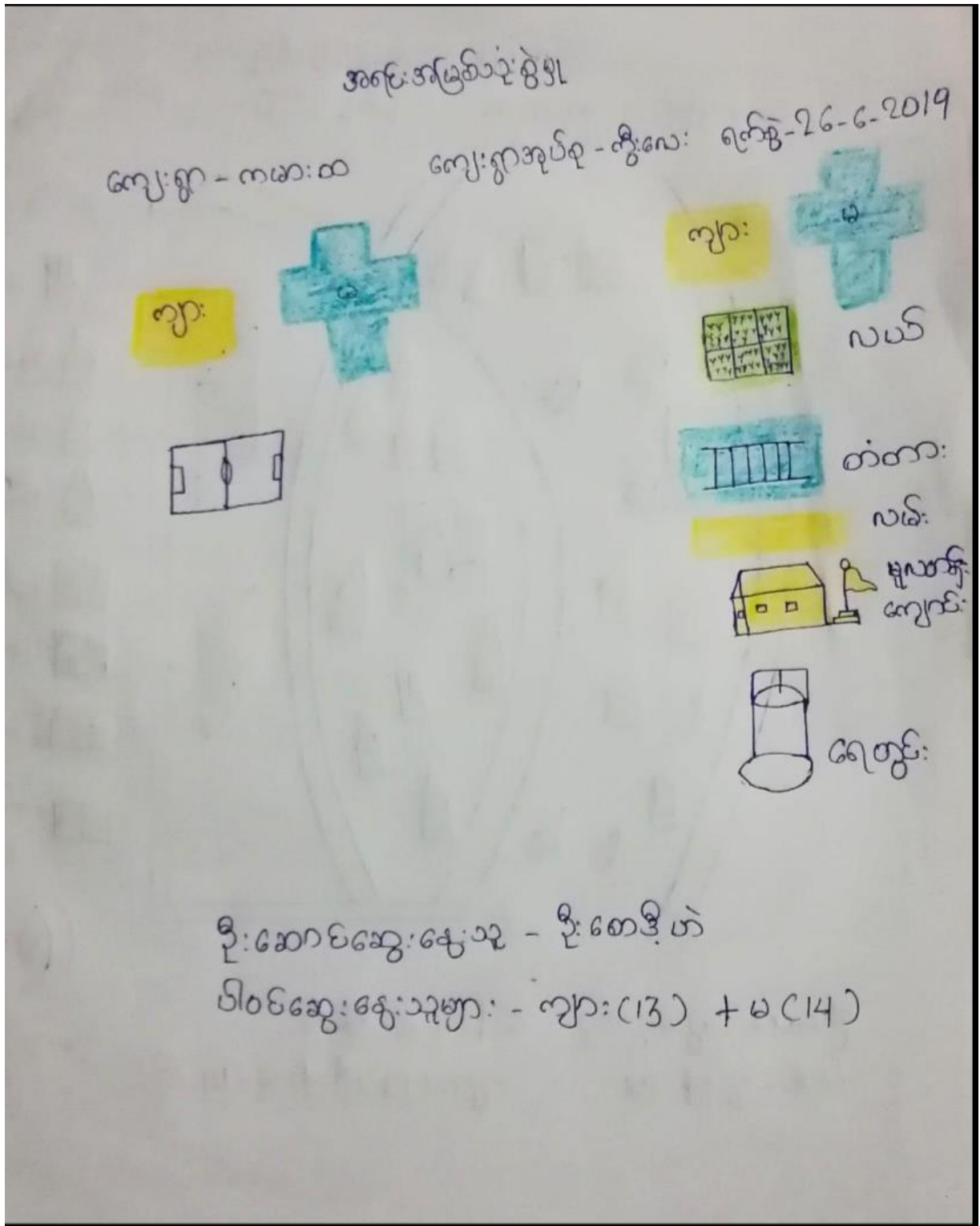



ကျေးဇူး - ကမာ:ထ  
 အရင်းအမြစ်ထိန်းချုပ်မှု  
 ကျေးဇူးအရင်းစွဲ-ကျေးဇူးစာရင်း - ၂၆-၆-၂၀၂၁

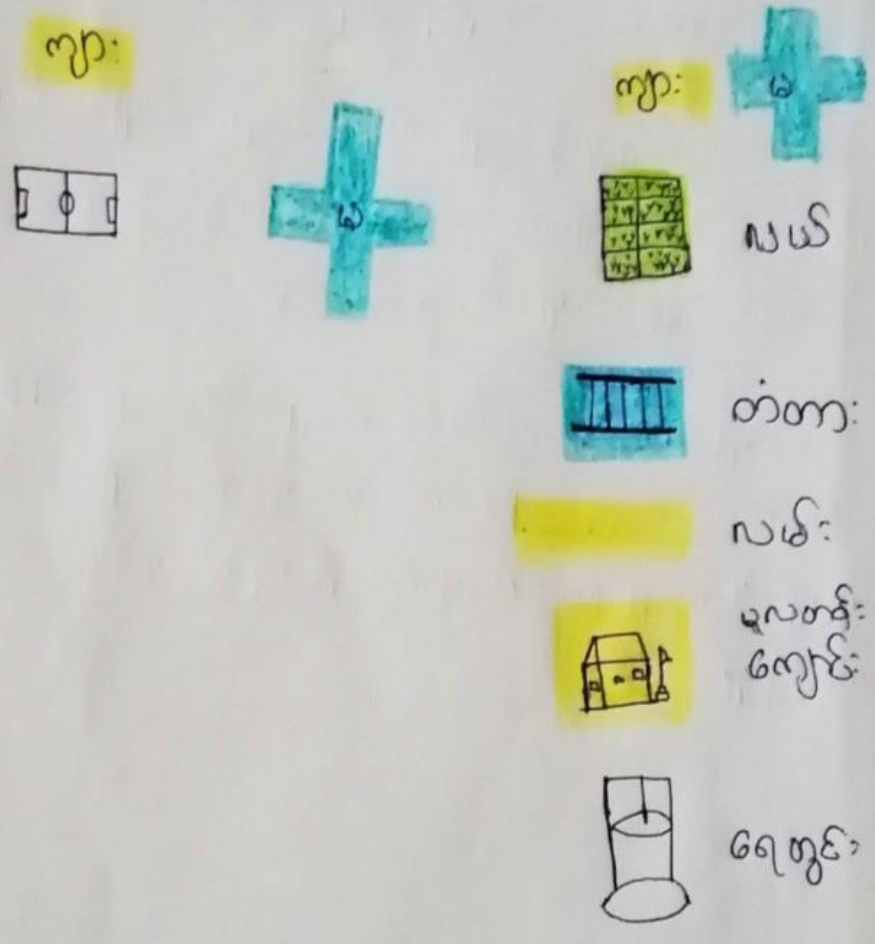

ဦးဆောင်ဆွေးနွေးသူ - ဦးစောဒီဟဲ  
 ပါဝင်ဆွေးနွေးသူများ - ကျား (13) + မ (19)

မိသားစုနှင့် ကျေးရွာအတွင်း တွင် ရှိသော အရင်းအမြစ်များ  
အား သုံးစွဲမှုနှင့် ထိန်းချုပ်မှု အခြေအနေအပြုအစားအရင်းအမြစ်  
သုံးသပ်ချက်များ

ကျေးရွာအမည် - ကဆားထ ကျေးရွာအမည်စု - ကွီးလေး ရက်စွဲ - 26-6-2019

ကဆားထကျေးရွာရှိ အမျိုးသားများ၊ အမျိုးသမီးများသည် မူလတန်းကျောင်း၊ ရေ  
တွင်း၊ လယ်ကွင်း၊ တံတား၊ လမ်းစသည်တို့သည် အတူတကွ သုံးစွဲပြီး တောလုံးကွင်း  
သည် အမျိုးသားများ သီးသန့် သုံးစွဲသည်။

အမျိုးသမီးသည် သီးသန့်ထိန်းချုပ်သော အရင်းအမြစ်မရှိပါ။ မူလတန်းကျောင်း  
တံတား၊ လမ်း၊ လယ်ကွင်းတို့သည် အမျိုးသားရော အမျိုးသမီးများ ဝါထိန်းချုပ်ပြီး  
တောလုံးကွင်းနှင့် ရေတွင်းတို့သည် အမျိုးသားများကသာ ထိန်းချုပ်သည်။

ဦးဆောင်ဆွေးနွေးသူ - ဦးစောဒီဟဲ  
ပါဝင်ဆွေးနွေးသူများ - ကျား ၂ ဦး၊ မိန်းမ (၁၄) ဦး

၆။ အဖွဲ့အစည်းချိတ်ဆက်မှုပြဇယား (Veen Diagram)

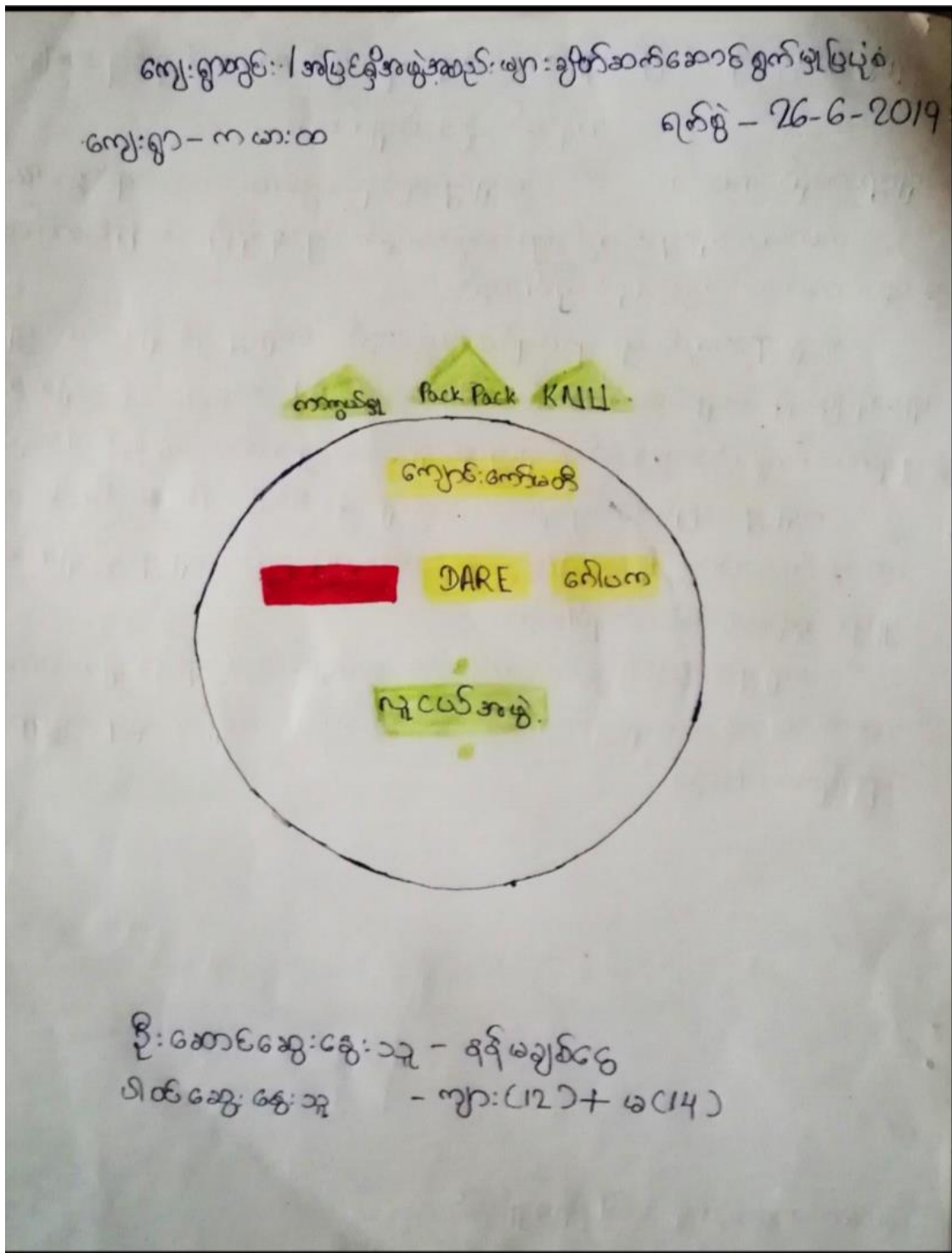

အဖွဲ့အစည်းချိတ်ဆက်မှုပုံစံ

ကျေးဇူး - ကမာ: ၀၀

ရက်စွဲ - 26-6-2019

ကျေးဇူးအတွင်းအဖွဲ့အစည်း  
ချိတ်ဆက်မှု

ကျေးဇူးအပြင်အဖွဲ့အစည်းချိတ်  
ဆက်မှု



ဂေါ်ဝက

ကျောင်းကော်မတီ

DARE

လူငယ်အဖွဲ့

KNH

Pack  
Pack

ကမ္ဘာ  
ဇွဲ

ဦးစောင့်ဆွေးနွေးသူ - ရန်မချစ်စွယ်

ဝါထံဆွေးနွေးသူများ - ကျား(12) + မ(14)ဦး

ကျေးဇူးအတွင်းရှိ / မြင်ပရိ အဖွဲ့အစည်းများ ချိတ်ဆက်ဆောင်ရွက်မှု အခြေအနေပြပုံစံ  
ဆန်းစစ်သုံးသပ်ချက်များ

ကျေးဇူးအမည်-ကမားထ ကျေးဇူးအုပ်စု- ကိုးလေး ဇူလိုင်- ၂၀၁၉

ကမားထကျေးဇူးအတွင်းမှာ အဖွဲ့အစည်း (၅)ခုရှိပြီး အမြင်ဘက်မှာ  
ဖွဲ့စည်းထားသော အဖွဲ့ (၃) ခုရှိပါသည်။

ကျေးဇူးအတွင်းမှာ ရပ်မီရပ်ဖအဖွဲ့သည် ကျေးဇူးနှင့် ချိတ်ဆက်မှုအ  
များဆုံးဖြစ်ပြီး ကျောင်းကော်မတီ၊ ဂေါပက၊ DARE အဖွဲ့တို့သည် ချိတ်ဆက်  
မှုနည်းစနစ်၊ လူငယ်အဖွဲ့သည် ကျေးဇူးနှင့် ချိတ်ဆက်မှု ဖက်ဖက် တို့ဖြစ်ပါသည်။

ကျေးဇူးအမြင်ဘက်မှာရှိသော အဖွဲ့များမှာ KNIL, Pack Pack၊  
ကကွပ်ဆေးအဖွဲ့တို့ဖြစ်ပါသည်။ ၎င်းအဖွဲ့များသည် ကျေးဇူးနှင့် ချိတ်ဆက်  
မှုမှာ တူညီကြောင်း ဆိုရပါသည်။

ကျေးဇူးအတွင်း၌ ဖွဲ့စည်းထားသော အဖွဲ့များသည် ချိတ်ဆက်မှု  
ကောင်းပါသည်။ ကျေးဇူးအတွင်းမှာ မီးသတ်တပ်ဖွဲ့ကဲ့သို့ အခြားအဖွဲ့များ ချိ  
ရန်လိုအပ်ပါသည်။

ဦးဆောင်ဆွေးနွေးသူ - ဒေါ်နန်းမချစ်နွယ်  
ပါဝင်ဆွေးနွေးသူများ ကျား (၁၂)ဦး + မ (၁၄)ဦး

၇။ ကော်မတီဝင်များရွေးချယ်ခြင်းနှင့် ကျေးရွာဖွံ့ဖြိုးရေးအစီအစဉ် ဆောင်ရွက်မှုမှတ်တမ်း



**၈။ ကျေးရွာအချက်အလက်များ(PC 1)**

ပုံစံ - ၀ - ၀ ကျေးရွာအခြေခံအချက်အလက်များ (Form PC 1)

လယ်ဥယျာဉ်နှင့်ကျေးရွာတစ်ရွာသို့ ပထမဆုံးပိတ်ဆက်ပေးသွားရောက်သောအခါ လူထုစည်းရုံးရေးမှူးသည် ကျေးရွာခေါင်းဆောင်များအားကျေးရွာအချက်အလက်များကိုမေတ္တာရပ်ခံ၍တောင်းခံရသည်။ ဤအချက်အလက်များကိုပိတ်ဆက်အစည်းဝေးပတ်ိုင်ပီတောင်းခံရမည်။ ပိတ်ဆက်အစည်းဝေးတွင် လူထုစည်းရုံးရေးမှူးသည် ဤအချက်အလက်များအား စစ်ဆေးပြီးမှန်ကန်အောင်ပြုလုပ်ရမည်။ ပြီးနောက်တွင် လူထုစည်းရုံးရေးမှူးမှ သတင်းအချက်အလက်ထဲသို့ Tablets မှ တဆင့် ပြုစုရမည်။

ကျေးရွာခေါင်းဆောင် အမည် <b>ဦးကျော်စ</b>	ကျေးရွာခေါင်းဆောင်၏ ဖုန်းနံပါတ် <b>၀၇၆၈၃၇၀၆၀၈၈</b>	လူထုစည်းရုံးရေးမှူး၏အမည် <b>ဦးကျော်စ</b>
ပြည်နယ်၊ တိုင်းဒေသကြီး၊ ကျေးရွာ	မြို့နယ်၊ ရွာ	ကျေးရွာအုပ်စု၊ ကျေးရွာ
	<b>ဦးကျော်စ</b>	<b>၀၇၆၈၃၇၀၆၀၈၈</b>

**က။ လူဦးရေ**

လူမျိုးစု	အိမ်ထောင်စုအရေအတွက်	ကိုးကွယ်သည့်ဘာသာ	အိမ်ထောင်စုအရေအတွက်
လူမျိုးစု (၁)----- <b>ကရင်</b>	<b>၁၀၀</b>	ဘာသာ(၁)----- <b>ဘုဒ္ဓ</b>	<b>၃၉</b>
လူမျိုးစု (၂)-----		ဘာသာ(၂)-----	
လူမျိုးစု (၃)-----		ဘာသာ(၃)-----	
လူမျိုးစုရော-----		ဘာသာရော----- <b>ဘုဒ္ဓ</b>	<b>၀</b>
အခြား			
အရေအတွက်			
မသန်စွမ်းသူများ	<b>၀၈</b>		
သက်ကြီးရွယ်အိုများ (၆၅ နှစ် နှင့် အထက်)	<b>၃၆</b>		
စစ်ဘေးရှောင်	<b>၀</b>		

	အမျိုးသား(အရေအတွက်)	အမျိုးသမီး(အရေအတွက်)	စုစုပေါင်းအရေအတွက်
လူဦးရေ			
လူမျိုးစု (၁)---ကရင်	၃၄၂	၃၅၄	၆၉၆
လူမျိုးစု (၂)-----			
လူမျိုးစု (၃)-----			
အခြား			
အိမ်ထောင်ဦးစီး	၇၈	၂၂	၁၀၀

(ခ)အခြေခံအဆောက်အအုံ အသုံးအဆောင်များ

စာသင်ကျောင်း	အမှတ် ခြံပိ	ကျန်းမာရေး	အမှတ် ခြံပိ	ဘာသာရေးအဆောက် အအုံများ	အမှတ် ခြံပိ
အထက်တန်းကျောင်း	<input type="checkbox"/>	ဆေးရုံ	<input type="checkbox"/>	ဇေတီ	<input checked="" type="checkbox"/>
အလယ်တန်းကျောင်း	<input type="checkbox"/>	ကျန်းမာရေးဌာန	<input type="checkbox"/>	ဘုန်းကြီးကျောင်း	<input checked="" type="checkbox"/>
မူလတန်းကျောင်း	<input checked="" type="checkbox"/>	ကျန်းမာရေးဌာနခွဲ	<input type="checkbox"/>	ဟိန္ဒူဘုရားကျောင်း	<input type="checkbox"/>
မူကြိုကျောင်း	<input type="checkbox"/>	ဆေးပေးခန်း	<input type="checkbox"/>	ခရစ်ယာန်ကျောင်း	<input type="checkbox"/>
အခြား	<input type="checkbox"/>	အခြား	<input type="checkbox"/>	ဗလီ	<input type="checkbox"/>
				အခြား	<input type="checkbox"/>
မှတ်ချက်		မှတ်ချက်		မှတ်ချက်	



(ဂ) ကျွမ်းကျင်သူများမှတ်တမ်း (ကျေးရွာတွင်နေထိုင်သော သို့မဟုတ် တခြားရွာမှလာရောက်သောကျွမ်းကျင်သူများ)

(၁) စာသင်ကျောင်း			(၂) ကျန်းမာရေး			(၃) လက်မှုပညာရှင်		
	ရွာတွင်နေထိုင်သူ	အခြားရွာမှလာသူ		ရွာတွင်နေထိုင်သူ	အခြားရွာမှလာသူ		ရွာတွင်းနေထိုင်သူ	အခြားရွာမှလာသူ
မူလတန်းပြဆရာ/မ	<input type="checkbox"/>	<input checked="" type="checkbox"/>	ဆရာပန်	<input type="checkbox"/>	<input type="checkbox"/>	လက်သမား	<input checked="" type="checkbox"/>	<input type="checkbox"/>
အထက်တန်းပြဆရာ/မ	<input type="checkbox"/>	<input type="checkbox"/>	လက်ထောက်ကျန်းမာရေးမှူး	<input type="checkbox"/>	<input type="checkbox"/>	ပန်းရုံ	<input type="checkbox"/>	<input type="checkbox"/>
အလယ်တန်းပြဆရာ/မ	<input type="checkbox"/>	<input type="checkbox"/>	အမျိုးသမီးကျန်းမာရေးဆရာမ	<input checked="" type="checkbox"/>	<input type="checkbox"/>	လှုပ်စင်ကျွမ်းကျင်ပီးသမား	<input type="checkbox"/>	<input type="checkbox"/>
မူကြံဆရာ/မ	<input type="checkbox"/>	<input type="checkbox"/>	သားဖွားဆရာမ	<input type="checkbox"/>	<input type="checkbox"/>	ဧည့်သည်သွယ်သူ	<input type="checkbox"/>	<input type="checkbox"/>
အခြား	<input type="checkbox"/>	<input type="checkbox"/>	ပြည်သူ့ကျန်းမာရေးလုပ်သား	<input checked="" type="checkbox"/>	<input type="checkbox"/>	စက်ပြင်ဆရာ	<input type="checkbox"/>	<input type="checkbox"/>
မှတ်ချက်	မှတ်ချက် ကျွန်ုပ်မ			မှတ်ချက်				

(ဃ) ကျေးရွာသို့ ရောက်ရှိနိုင်သည့်လမ်းအခြေအနေ / ကျေးရွာတစ်ရွာသည် ၎င်း၏ကျေးရွာအုပ်စုနှင့် ဆက်သွယ်ထားသော လမ်းအခြေအနေ (အောက်ပါတို့ကိုပိုင်းပါ)

ကျောက်ကြမ်းလမ်း: ကတ္တရာလမ်း      ကွန်ကရစ်လမ်း:      မော်တော်ဆိုင်ကယ်လမ်း:  
 ကျောက်ခင်းလမ်း: မြေသားလမ်း      လူ့ဘွားလမ်း:      အခြား: \_\_\_\_\_

(င) ကျေးရွာဖွံ့ဖြိုးမှုစီမံချက်

ပိုင်းပါ

- (၁) လူထုတို့ပြုစီမံကိန်းမတင်မှီ ဤကျေးရွာတွင်ကျေးရွာဖွံ့ဖြိုးမှု စီမံချက်ရှိခဲ့ပါသလား?      ရှိပါသည်/မရှိပါ/မသိပါ
- (၂) ရှိခဲ့ပါလျှင် ဤစီမံချက်ကို မည်သည့် ခုနှစ်တွင်ပြင်ဆင်ခဲ့ပါသနည်း?      နှစ်-----/မသိပါ
- (၃) ဤစီမံချက်ကို မြို့နယ်မှအတည်ပြုခဲ့ပါသလား?      ပြုခဲ့ပါသည်/မပြုခဲ့ပါ /မသိပါ

(စ) ဝေဖန်အကွာအဝေး

(၁) ဤကျေးရွာ၏ ဗဟိုမှ ဝေးကျေးရွာအုပ်စု၏ ဗဟိုအထိ ဝေဖန်ခိုင်းမည့် မျှတမှု ကွာဝေးသနည်း? ဝိုင်-၇-၈/မသိပါ

(၂) ဤကျေးရွာမှ ဝေးကျေးရွာအုပ်စု၏ ဗဟိုအထိ သွားလာရာတွင် ကြာမြင့်သည့် အချိန်။

ခြောက်သွေ့ ရာသီတွင် ကြာချိန် ၃.၃ နာရီ ----- တော်လာဂျီ/မော်တော်ဆိုင်ကယ်/ခြေလျင်/လား/မော်တော်ဘုတ်/

အခြား -----

မိုးရာသီတွင် ကြာချိန် ၃.၃ နာရီ ----- တော်လာဂျီ/မော်တော်ဆိုင်ကယ်/ခြေလျင်/လား/မော်တော်ဘုတ်/

အခြား -----

(ဆ) ပတ်ဝန်းကျင်ဆိုင်ရာ သဘာဝဘေးအန္တရာယ်

ဤကျေးရွာတွင် ရေကြီးခြင်းကဲ့သို့ သဘာဝဘေးအန္တရာယ် ကျရောက်ဖူးခြင်း ရှိပါသလား။

မရှိပါ  ရှိပါသည် ရှိလျှင် ဖော်ပြပါ -----

(ဇ) ကျေးရွာတွင် ဖွဲ့စည်းထားသော အဖွဲ့အစည်းများ

လူထုဗဟိုပြုစီမံကိန်းမတိုင်မီ ဤကျေးရွာတွင် ကျေးရွာဖွံ့ဖြိုးရေးအတွက် အစိုးရ(သို့) ရွာသားများကိုယ်တိုင်(သို့) စီမံကိန်းတစ်ခုခုမှ ဖွဲ့စည်းထားသည့် အဖွဲ့အစည်းများ ရှိပါသလား။

(၁) -----

(၂) -----

(ဈ) အထွေထွေအုပ်ချုပ်ရေး ဦးစီးဌာန (GAD) မှ မှတ်တမ်းတင်ထားခြင်း

ဤကျေးရွာသည် အထွေထွေအုပ်ချုပ်ရေး ဦးစီးဌာန (GAD) မှ မှတ်တမ်းတင်ထားမှု ရှိပါသလား။

ရှိပါသည်

ကျေးရွာခေါင်းဆောင်

အမည်

ဦးကျော်စိန်

လက်မှတ်

(၈)

နေ့စွဲ

၆.၆.၂၀၂၀

လူထုစည်းရုံးရေးမှူး

အမည်

စောမြင့်စိန်

လက်မှတ်

(၉)

နေ့စွဲ

၈.၆.၂၀၂၀

**၉။ စီမံကိန်းစက်ဝန်းအချိန်ဇယား(PC 2)**

ပုံစံ - ၀၂ - စီမံကိန်းစက်ဝန်းအချိန်ဇယား (PC 2)

လမ်းညွှန်ချက်၊ သက်ဆိုင်ရာလူထုစည်းရုံးရေးမှူး၊ လက်ထောက်နည်းပညာမှူးများမှ စီမံကိန်းစက်ဝန်းအဆင့်တစ်ခုစီပြီးစီးတိုင်းကျေးရွာနှင့် ကျေးရွာအုပ်စုအတွက် ဤပုံစံကိုဖြည့်သွင်းရမည်။

စည်းရုံးရေးမှူး/လက်ထောက်နည်းပညာရေးမှူးဝန်ထမ်း အမည် - စောဖြူစိုး

နေ့စွဲ 15.6.2020      စက်ဝန်းအားအမှတ်ခြိပ်ပါ    စက်ဝန်း(၁)    စက်ဝန်း(၂)    စက်ဝန်း(၃)    စက်ဝန်း (၄)

ပြည်နယ်/တိုင်း ကရင်      မြို့နယ် ဂွီတုံ      ကျေးရွာအုပ်စု ကျွန်းကျား      ကျေးရွာ ကမားတ

စီမံကိန်းအဆင့်ရွက်ဖူးအဆင့်များ	နေ့စွဲ		အစည်းအဝေးတွင်တက်ရောက်သူအရေအတွက်					
	စတင်သည့်နေ့	ပြီးဆုံးသည့်နေ့	အမျိုးသား	အမျိုးသမီး	အိမ်ထောင်စု	လူမျိုးစုတက်ရောက်သူ အရေအတွက် နှင့် လူမျိုးစုအမည်	အိမ်ထောင်စုပေါင်း	အိမ်ထောင်စု %
၁။ ကျေးရွာစီမံကိန်း မိတ်ဆက်အစည်းအဝေး	15.6.20	15.6.20	35	35	70	70   စကား ကရင်	100	
၂။ ကျေးရွာပုံ-ဦးရေး စီမံချက်ရေးဆွဲခြင်း အစည်းအဝေး	15.6.20	15.6.20	35	35	70	70   စကား ကရင်	100	
၃။ ကျေးရွာအုပ်စု လုပ်ငန်းဆုံးဖြတ်ချက်ချသည့်အစည်းအဝေး								
၄။ မြို့နယ်အဆင့်စီမံကိန်းရေးဆွဲရေးနှင့် အကောင်အထည်ဖော်ရေးကော်မတီ၏ စီမံကိန်း သုံးသပ်မှုအစည်းအဝေး			မလို	မလို	မလို	မလို		

ပုံစံ - ၀ - ၃ ကျေးရွာဖွံ့ဖြိုးရေး ဦးစားပေးအစီအစဉ် (Form PC 3)

လယ်ယာနှင့်ရွာကမ်း အဆင့်(၃) ကျေးရွာဖွံ့ဖြိုးရေးအစီအစဉ်အောက်တွင် ပြီးဆုံးသောအခါ မကျေးရွာစီမံကိန်း အထောက်အကူပြု ကော်မတီသည် လူထုစည်းရုံးရေးမှူးအကူအညီဖြင့် ဤပုံစံဖြည့်စွဲစာတောင် ဖြည့်သွင်းရမည်။	
လူထုစည်းရုံးရေးမှူး/ဝန်ထမ်း အမည် <b>ခေါ်ကျော်မိုး</b> / <b>ခေါ်ဒေါ်ခင်စွေး</b>	ကော်ဝန်းအား အမှတ်ခြိမ်ပါ (✓) မကော်ဝန်း(၀) □ ကော်ဝန်း(၂) □ ကော်ဝန်း(၃) □ ကော်ဝန်း(၄)
ခုနှစ် <b>၃.၀၇.၂၀၁၈</b>	
ပြည်နယ်/တိုင်း <b>ကရင်</b>	ပြည်နယ် <b>မိုင်းတုံ</b> ကျေးရွာအုပ်စု <b>ကျွန်းပေး</b> ကျေးရွာ <b>ကျွန်းပေး</b>

က။ အခက်အခဲအတားအဆီးများအားလုံးခွင့်ပြုခြင်း - မလူလက်ရှိအခြေအနေတွင် ဤကျေးရွာဖွံ့ဖြိုးရေးတက်ရေးအတွက်  
အခက်အခဲအတားအဆီးများသည် ပယ်သည့်ပျားဖြစ်ပါသည်။ (အမျိုးသား/သမီး အနည်းဆုံးအခက်အခဲ ၅ ခုစီပေါ်ပြပါ)

အမျိုးသား အဖွဲ့မှ တင်ပြသောအခက်အခဲအတားအဆီးများ	အမျိုးသမီး အဖွဲ့မှတင်ပြသောအခက်အခဲအတားအဆီးများ
၀ လမ်း/တံတား စတင် ဖွဲ့စည်းခြင်း၊ ဤ အား များများ ဖြစ်ပေါ်နေသည့် အခက်အခဲ ဖြစ်ပေါ်နေခြင်း၊ မီးဖိုချောင်စက် ဖြစ်ပေါ်	၀ လမ်း/တံတား စတင် ဖွဲ့စည်းခြင်း၊ ဤ အား ဖြစ်ပေါ်နေသည့် အခက်အခဲ
၂ အစားအစာ/မီးဖိုချောင်စက် စတင် ဖွဲ့စည်း စတင် ဖွဲ့စည်းခြင်း၊ မီးဖိုချောင်စက် ဖြစ်ပေါ်	၂ အစားအစာ/မီးဖိုချောင်စက် စတင် ဖွဲ့စည်း စတင် ဖွဲ့စည်းခြင်း၊ မီးဖိုချောင်စက် ဖြစ်ပေါ်
၃ အစားအစာ/မီးဖိုချောင်စက် စတင် ဖွဲ့စည်း စတင် ဖွဲ့စည်းခြင်း၊ မီးဖိုချောင်စက် ဖြစ်ပေါ်	၃ မီးဖိုချောင်စက် စတင် ဖွဲ့စည်းခြင်း၊ မီးဖိုချောင်စက် စတင် ဖွဲ့စည်းခြင်း၊ မီးဖိုချောင်စက် ဖြစ်ပေါ်
၄ အစားအစာ/မီးဖိုချောင်စက် စတင် ဖွဲ့စည်း စတင် ဖွဲ့စည်းခြင်း၊ မီးဖိုချောင်စက် ဖြစ်ပေါ်	၄ အစားအစာ/မီးဖိုချောင်စက် စတင် ဖွဲ့စည်းခြင်း၊ မီးဖိုချောင်စက် စတင် ဖွဲ့စည်းခြင်း၊ မီးဖိုချောင်စက် ဖြစ်ပေါ်
၅ မီးဖိုချောင်စက် စတင် ဖွဲ့စည်းခြင်း၊ မီးဖိုချောင်စက် စတင် ဖွဲ့စည်းခြင်း၊ မီးဖိုချောင်စက် ဖြစ်ပေါ်	၅ အစားအစာ/မီးဖိုချောင်စက် စတင် ဖွဲ့စည်းခြင်း၊ မီးဖိုချောင်စက် စတင် ဖွဲ့စည်းခြင်း၊ မီးဖိုချောင်စက် ဖြစ်ပေါ်
၆ အစားအစာ/မီးဖိုချောင်စက် စတင် ဖွဲ့စည်းခြင်း၊ မီးဖိုချောင်စက် စတင် ဖွဲ့စည်းခြင်း၊ မီးဖိုချောင်စက် ဖြစ်ပေါ်	၆ မီးဖိုချောင်စက် စတင် ဖွဲ့စည်းခြင်း၊ မီးဖိုချောင်စက် စတင် ဖွဲ့စည်းခြင်း၊ မီးဖိုချောင်စက် ဖြစ်ပေါ်
၇ အစားအစာ/မီးဖိုချောင်စက် စတင် ဖွဲ့စည်းခြင်း၊ မီးဖိုချောင်စက် စတင် ဖွဲ့စည်းခြင်း၊ မီးဖိုချောင်စက် ဖြစ်ပေါ်	၇
၀	၀
၉	၉
၀၀	၀၀



၈။ လူထုဝင်ကိန်း၏ လာမည့် (၄) နှစ်အတွက် အကျုံးဝင်သော ဦးစားပေး ဖွံ့ဖြိုးတိုးတက်မှု လုပ်ငန်း အစီအစဉ်များအား ဖော်ပြပါ။

အ ထပ်	ကျေးရွာအတွက် ဦးစားပေး ဖွံ့ဖြိုးတိုးတက်မှု လုပ်ငန်းစဉ်များ	အဆိုပြုသူ (အမျိုးသားများ/ အမျိုးသမီးများ/အမျိုးသား+ အမျိုးသမီး)	ခန့်မှန်းကုန်ကျ ငွေရိတ်	အကျိုးခံစားခွင့်ရှိသူ ခန့်မှန်းခြေ အရေ အတွက်
၀	တံတား (အလောင်း ၅၀)	က + ဗ	သိန်း ၁၈၀	၆၅၀
၂	ဆွအောင်လမ်း (၁၂၆) (Compani ၂၁၆)	က + ဗ	၆၃၃ သိန်း	၆၅၀
၃	ရေအား ဂျပန်စစ်	ဗ	သိန်း ၁၆၀	၆၅၀
၄	ကျောင်းအဆင့် (၄၀' x ၃၀')	က	၂၁၆ သိန်း	၆၅၀
၅	စာအုပ်အိမ်	က	သိန်း ၁၅၀	၆၅၀
၆	မူကြိုကျောင်း (အဆင့်) (၂၄ x ၃၀')	ဗ	သိန်း ၁၃၀	၆၅၀
၇	ဆွအောင်လမ်း (ကျွန်းရပ်) (၂၅၀')	ဗ	သိန်း ၂၇၀	၆၅၀
၈	စေတီအိမ် ၂၅၄' x ၃၀'	ဗ	သိန်း ၁၃၀	၆၅၀
၉	ရေအားအိမ် (၂၆၅)	ဗ	၂ သိန်း	၆၅၀
၁၀	အဆင့်အတန်းအိမ် (စာအုပ်အိမ်)	က	၁၀၈ သိန်း	၆၅၀

၁။ လူထုပီပီကိန်းခေါ် လာမည့် (၄) နှစ်အတွက် အကျိုးပင်စသော ဦးစားပေး ဖွံ့ဖြိုးတိုးတက်မှု လုပ်ငန်း အစီအစဉ်များအားဖော်ပြပါ။

အဆင့်	ကျေးရွာအတွက် ဦးစားပေး ဖွံ့ဖြိုးတိုးတက်မှု လုပ်ငန်းစဉ်များ	အဆိုပြုသူ (အမျိုးသားများ/အမျိုးသမီးများ/အမျိုးသား+အမျိုးသမီး)	အစန်းကဏ္ဍ
၁	စက်ချယ်ခင်း	၆	အခြား
၂	ဆရာ/မ အစောင့်	၇ + ၆	ကျေးရွာ အထောက်အကူ
၃	တာဝါတိုင်	၆	ပိတ်ပင်ရေး
၄	စိုက်ပျိုးရေးနည်းပညာ	၇	စိုက်ပျိုးရေး
၅	ငါးမွေးမြူရေးလုပ်ငန်းစဉ်	၆	မွေးမြူရေး

ခေါင်းဆောင်၊ ကျေးရွာပီပီကိန်းအထောက်အကူပြုကော်မတီမှ အတည်ပြုသည်။

အမည် ဒေါ်အေးမာမာ လက်မှတ် [လက်မှတ်] ရက်စွဲ ၂၀၁၈

ပုံစံ - ၈-၃ ကျေးရွာခွဲ ငြိမ်းရေး ဦးစားဝေးအစီအစဉ် (Form PC 3)

လယ်ဦးနှိုးစွန်း		အထင်(၃)ကျေးရွာပျော်ပန်းရက်အစဉ်အဝေးပြီးဆုံးသောအခါ ကျေးရွာစီမံကိန်း အထောက်အကူပြု စက်မတီသည် လူထုစည်းရုံးရေးမှူးအကူအညီဖြင့် ကိုပုံစံကိုပြည့်စုံအောင် ခြည့်သွင်းရမည်။	
လူထုစည်းရုံးရေးမှူး/ဝန်ထမ်း အမည်		- နီနီ ဥဗ္ဗတပွဋ်	
ခန့်	၃၆ . ၆ . ၂၀၁၇	စက်ဝန်းအား အမှတ်ခြစ်ပါ (V) <input type="checkbox"/> စက်ဝန်း(၁) <input type="checkbox"/> <input checked="" type="checkbox"/> စက်ဝန်း(၂) <input type="checkbox"/> စက်ဝန်း(၃) <input type="checkbox"/> စက်ဝန်း(၄) <input type="checkbox"/>	
ပြည်နယ်/ခရိုင်	ကရင်	ဦးနယ်	ကျေးရွာအုပ်စု နွဲ့လေး
			ကျေးရွာ ကမားထ

က၊ အစက်အခဲအတားအဆီးများအားဆွေးနွေးခြင်း - ယခုလက်ရှိအခြေအနေတွင် ကျေးရွာခွဲ ငြိမ်းတိုးတက်ရေးအတွက် အဓိကအခက်အခဲအတားအဆီးများသည် မည်သည့်များဖြစ်ပါသနည်း။ (အမျိုးသား/သမီး အနည်းဆုံးအစက်အခဲ ၅ ခုစီဖော်ပြပါ)

အုပ်စုခွဲ ဆွေးနွေးမှုများ တင်ပြသောအခက်အခဲအတားအဆီးများ	
ရွာတွင် တံတား သည် မြို့ကုတ်တွင် အားသာရအောင် ခံနိုင် ။	<input type="checkbox"/> ကျား <input type="checkbox"/> မကျား + မ
ရွာတွင် လမ်းများသည် စွန်းလှစွာသာကြောင်း အားသာရအောင် ခံနိုင် ။	<input type="checkbox"/> ကျား <input type="checkbox"/> မကျား + မ
ကျွန်းခါး လုံခြုံစေရေးအတွက် ကျွန်းခါး သို့မဟုတ် အားသာရအောင် ခံနိုင် ။	<input type="checkbox"/> ကျား <input type="checkbox"/> မကျား + မ
စားစားအိမ်များအား ကြီးကြပ် စောင့်ရှောက်ရန် အားသာရအောင် ခံနိုင် ။	<input type="checkbox"/> ကျား <input type="checkbox"/> မကျား + မ
မြို့ပြအခြေအနေ အခြေအနေအရ ကလေးငယ်ကလေးများ အားသာရအောင် ခံနိုင် ။	<input type="checkbox"/> ကျား <input type="checkbox"/> မကျား + မ

စာစဉ် - ကစား ချီးမြှင့်ရေးအဖွဲ့အစည်းများအား ကျွမ်းကျင်မှုပေးရန်အတွက် အားသာရအောင် ခံနိုင် ။  က + မ  
 စာစဉ် - ၇ အားသာရအောင် မှတ်တမ်းတင်ရန်အတွက် အားသာရအောင် ခံနိုင် ။  က + မ  
 စာစဉ် - မှတ်တမ်းတင်ရန်အတွက် အားသာရအောင် ခံနိုင် ။  က + မ

အုပ်စုခွဲ ဆွေးနွေးမှုများ တင်ပြသောအခက်အခဲအတားအဆီးများ	
ရွာတွင် တံတား တည်ဆောက်ရန် အားသာရအောင် ခံနိုင် ။	<input type="checkbox"/> ကျား <input type="checkbox"/> မကျား + မ
မြို့ကုတ်သို့ မြို့ရပ်သို့ အားသာရအောင် ခံနိုင် ။	<input type="checkbox"/> ကျား <input type="checkbox"/> မကျား + မ
ရွာတွင် လမ်းများသည် စွန်းလှစွာသာကြောင်း အားသာရအောင် ခံနိုင် ။	<input type="checkbox"/> ကျား <input type="checkbox"/> မကျား + မ
ကျွန်းခါး လုံခြုံစေရေးအတွက် ကျွန်းခါး သို့မဟုတ် အားသာရအောင် ခံနိုင် ။	<input type="checkbox"/> ကျား <input type="checkbox"/> မကျား + မ
စားစားအိမ်များအား ကြီးကြပ် စောင့်ရှောက်ရန် အားသာရအောင် ခံနိုင် ။	<input type="checkbox"/> ကျား <input type="checkbox"/> မကျား + မ
မြို့ပြအခြေအနေ အခြေအနေအရ ကလေးငယ်ကလေးများ အားသာရအောင် ခံနိုင် ။	<input type="checkbox"/> ကျား <input type="checkbox"/> မကျား + မ

စာစဉ် - ကစား ချီးမြှင့်ရေးအဖွဲ့အစည်းများအား ကျွမ်းကျင်မှုပေးရန်အတွက် အားသာရအောင် ခံနိုင် ။  က + မ  
 စာစဉ် - ၇ အားသာရအောင် မှတ်တမ်းတင်ရန်အတွက် အားသာရအောင် ခံနိုင် ။  က + မ



၈။ လူထုဝန်ထမ်း လာမည့် (၄) နှစ်အတွက် အကျုံးဝင်သော ဦးစားပေး ဖွဲ့စည်းတက်မှု လုပ်ငန်း အစီအစဉ်များအားဖော်ပြပါ။

ဦးစားပေး အဆင့် သတ်မှတ်ချက်	မကုမ္ပဏီအတွက် ဦးစားပေး ဖွဲ့စည်းတက်မှု လုပ်ငန်းစဉ်များ	အဆိုပြုသူ (အမျိုးသားများ/ အမျိုးသမီးများ/ အမျိုးသား+ အမျိုးသမီး)	အခန်းကဏ္ဍ	ခန့်မှန်း ကုန်ကျ ခန့်	အကျိုးစီးပွားနှင့်ရှိသူခန့်မှန်းခြေအစေ့အတွက်		
					ကုမ္ပဏီ	မ	ပေါင်း
၁	အကောင်အထည်ဖော်ရေး		ကဏ္ဍ: ၁	၂၀၀ ဘီ.ဂျီ.			
၂	အကောင်အထည်ဖော်ရေး		ကဏ္ဍ: ၂	၂၀၀ ဘီ.ဂျီ.			
၃	ရေထိန်းသိမ်းရေး		ပညာရေး	၂၅၀ ဘီ.ဂျီ.			
၄	အသက်မွေးဝမ်းကျောင်း		ပညာရေး	၂၅၀ ဘီ.ဂျီ.			
၅	အဆင့်မြှင့်တင်ရေး		အသက်မွေးဝမ်းကျောင်း	၃၀၀ ဘီ.ဂျီ.			

၆။ အစီအစဉ်များ

ကုမ္ပဏီအတွက် ၂၅၀ ဘီ.ဂျီ.

၉။ လူထုဝန်ထမ်း လာမည့် (၄) နှစ်အတွက် အကျုံးဝင်သော ဦးစားပေး ဖွဲ့စည်းတက်မှု လုပ်ငန်း အစီအစဉ်များအားဖော်ပြပါ။

အဆင့်	မကုမ္ပဏီအတွက် ဦးစားပေး ဖွဲ့စည်းတက်မှု လုပ်ငန်းစဉ်များ	အဆိုပြုသူ (အမျိုးသားများ/ အမျိုးသမီးများ/ အမျိုးသား+ အမျိုးသမီး)	အခန်းကဏ္ဍ
၁	အကောင်အထည်ဖော်ရေး	၈ + ၆	ပညာရေး
၂			
၃			
၄			
၅			

ခေါင်းစဉ်: မကုမ္ပဏီအတွက် အကျုံးဝင်သော အကျိုးစီးပွားအစီအစဉ်များ

အမည် \_\_\_\_\_ လက်မှတ် \_\_\_\_\_ ၀၄.၅

ပုံစံ - ၈-၃ ကျေးရွာခွဲခြားရေး ဦးစားပေးအစီအစဉ် (Form PC 3)

လယ်ယာနှင့်ချွတ်၊ အထင်(၃)ကျေးရွာပျော်ပန်းချက်အစည်းအဝေးပြီးဆုံးသောအခါ ကျေးရွာစီမံကိန်း အထောက်အကူပြု ကော်မတီသည် လူထုစည်းရုံးရေးမှူးအကူအညီဖြင့် ဤပုံစံကိုပြည့်စုံအောင် ဖြည့်သွင်းရမည်။
လူထုစည်းရုံးရေးမှူး/ဝန်ထမ်း အမည် <b>စောဖြူဦး</b>
နေ့စွဲ <b>15.6.၇၀</b> စက်ဝန်းအား အမှတ်ဖြစ်ပါ (✓) <input type="checkbox"/> စက်ဝန်း(၁) <input type="checkbox"/> စက်ဝန်း(၂) <input checked="" type="checkbox"/> စက်ဝန်း(၃) <input type="checkbox"/> စက်ဝန်း(၄)
ပြည်နယ်/တိုင်း <b>ကရင်</b> ဇွဲနယ်/မြို့နယ် <b>ကျေးရွာအုပ်စု</b> <b>ကျေးရွာ</b> <b>ကျေးရွာ</b> <b>မ.မ.မ.</b>

က။ အခက်အခဲအတားအဆီးများအားလျှော့ချပေးခြင်း -

ယခုလက်ရှိအခြေအနေတွင်ဤကျေးရွာခွဲခြားတိုးတက်ရေးအတွက်အဓိကအခက်အခဲအတားအဆီးများသည် မည်သည့်များဖြစ်ပါသနည်း။ (အပျိုးသား/သမီး အနည်းဆုံးအခက်အခဲ ၅ ခုစီဖော်ပြပါ)

အုပ်စုခွဲခြားရေးမှူးများမှ တင်ပြသောအခက်အခဲအတားအဆီးများ	
• စာတန်းတံတားသည် မိုးရေချိန်အားလျော့ချနိုင်ခြင်း	<input type="checkbox"/> ကျား <input checked="" type="checkbox"/> ကျား+မ
စာတန်းလမ်းများသည် မိုးရေချိန်အားလျော့ချနိုင်ခြင်း	<input type="checkbox"/> ကျား <input checked="" type="checkbox"/> ကျား+မ
မူကြိုကျွတ်ယူခြင်းအားဖြင့် ကျေးရွာအား ချိတ်ဆွဲခြင်း	<input type="checkbox"/> ကျား <input checked="" type="checkbox"/> ကျား+မ
ကျွတ်ယူခြင်းအားဖြင့် ကျေးရွာအား ချိတ်ဆွဲခြင်း	<input checked="" type="checkbox"/> ကျား <input type="checkbox"/> ကျား+မ
ဒုတိယအဆင့် အားဖြင့် ကျေးရွာအား ချိတ်ဆွဲခြင်း	<input type="checkbox"/> ကျား <input checked="" type="checkbox"/> ကျား+မ
ဒုတိယအဆင့် အားဖြင့် ကျေးရွာအား ချိတ်ဆွဲခြင်း	<input type="checkbox"/> ကျား <input checked="" type="checkbox"/> ကျား+မ

ခ။ ပျော်ပန်းခြင်း နောင်လာမည့် ( ၅ ) နှစ် အတွင်း ကျေးရွာခွဲခြားရေး ပျော်ပန်းလျာထားချက်များအား တင်ပြပါ။

အုပ်စုခွဲခြားရေးမှူးများမှ တင်ပြသောအခက်အခဲအတားအဆီးများ	
စာတန်းတံတားများ မြန်မာနိုင်ငံ အစိုးရအဖွဲ့မှ ချိတ်ဆွဲခြင်း	<input type="checkbox"/> ကျား <input checked="" type="checkbox"/> ကျား+မ
စာတန်းလမ်းများသည် မိုးရေချိန်အားလျော့ချနိုင်ခြင်း	<input type="checkbox"/> ကျား <input checked="" type="checkbox"/> ကျား+မ
ကျေးရွာများ စာတန်းခြောက်မှု ဖြစ်ပေါ်လာခြင်း	<input type="checkbox"/> ကျား <input checked="" type="checkbox"/> ကျား+မ
ကျေးရွာများ စာတန်းခြောက်မှု ဖြစ်ပေါ်လာခြင်း	<input checked="" type="checkbox"/> ကျား <input type="checkbox"/> ကျား+မ
ဒုတိယအဆင့် အားဖြင့် ကျေးရွာအား ချိတ်ဆွဲခြင်း	<input type="checkbox"/> ကျား <input checked="" type="checkbox"/> ကျား+မ
ဒုတိယအဆင့် အားဖြင့် ကျေးရွာအား ချိတ်ဆွဲခြင်း	<input type="checkbox"/> ကျား <input checked="" type="checkbox"/> ကျား+မ

က။ လူထုစီမံကိန်း၏ လာမည့် (၄)နှစ်အတွက် အကျုံးဝင်သော ဦးစားပေး ဖွံ့ဖြိုးတိုးတက်မှု လုပ်ငန်း အစီအစဉ်များအားဖော်ပြပါ။

ဦးစားပေး အဆင့် သတ်မှတ်ချက်	ကျေးရွာအတွက် ဦးစားပေး ဖွံ့ဖြိုးတိုးတက်မှု လုပ်ငန်းစဉ်များ	အဆိုပြုသူ (အမျိုးသားများ/အမျိုးသမီးများ/အမျိုးသား+အမျိုးသမီး)	အခန်းကဏ္ဍ	ခန့်မှန်း ကုန်ကျစရိတ်	အကျိုးခံစားခွင့်ရှိသူ ခန့်မှန်းခြေ အရေအတွက်		
					ကျား	မ	ပေါင်း
၁	စွာစွာထောက်ပံ့ပေးခြင်း	က / မ	လုပ်ငန်းစဉ်	၄၅၀၀၀၀၀	၃၄၇	၃၅၂	၆၉၆
၂	စွာစွာ ကုန်စည်လက်ခံခြင်း	က / မ	ပတ်ပတ်စကား	၃၂၀၀၀၀၀			
၃	မျက်နှာပြင်၊ အောက်အောက်	မ	ပညာရေး	၁၈၀၀၀၀၀			
၄	စာအုပ်၊ ကျွမ်းကျင်မှု	က	ပညာရေး	၃၅၀၀၀၀၀			
၅	ဒီဂရီ အဆင့်၊ အောက်	က / မ		၂၃၀၀၀၀၀			
၆	အေ.ပေ. စနစ်အောက်	က / မ	ကျွမ်းကျင်မှု	၁၀၀၀၀၀၀			

ဃ။ လူထုစီမံကိန်း၏ လာမည့် (၄) နှစ်အတွက် အကျုံးဝင်သော ဦးစားပေး ဖွံ့ဖြိုးတိုးတက်မှု လုပ်ငန်း အစီအစဉ်များအားဖော်ပြပါ။

အဆင့်	ကျေးရွာအတွက် ဦးစားပေး ဖွံ့ဖြိုးတိုးတက်မှု လုပ်ငန်းစဉ်များ	အဆိုပြုသူ (အမျိုးသားများ/အမျိုးသမီးများ/အမျိုးသား+အမျိုးသမီး)	အခန်းကဏ္ဍ
၁	စာအုပ်၊ ကျွမ်းကျင်မှု	က / မ	ပညာရေး
၂			
၃			
၄			
၅			

ခေါင်းဆောင်၊ ကျေးရွာစီမံကိန်းအထောက်အကူပြုကော်မတီမှအတည်ပြုသည်။

အမည် ----- လက်မှတ် ----- နေ့ရက် ----- 15.6.2020

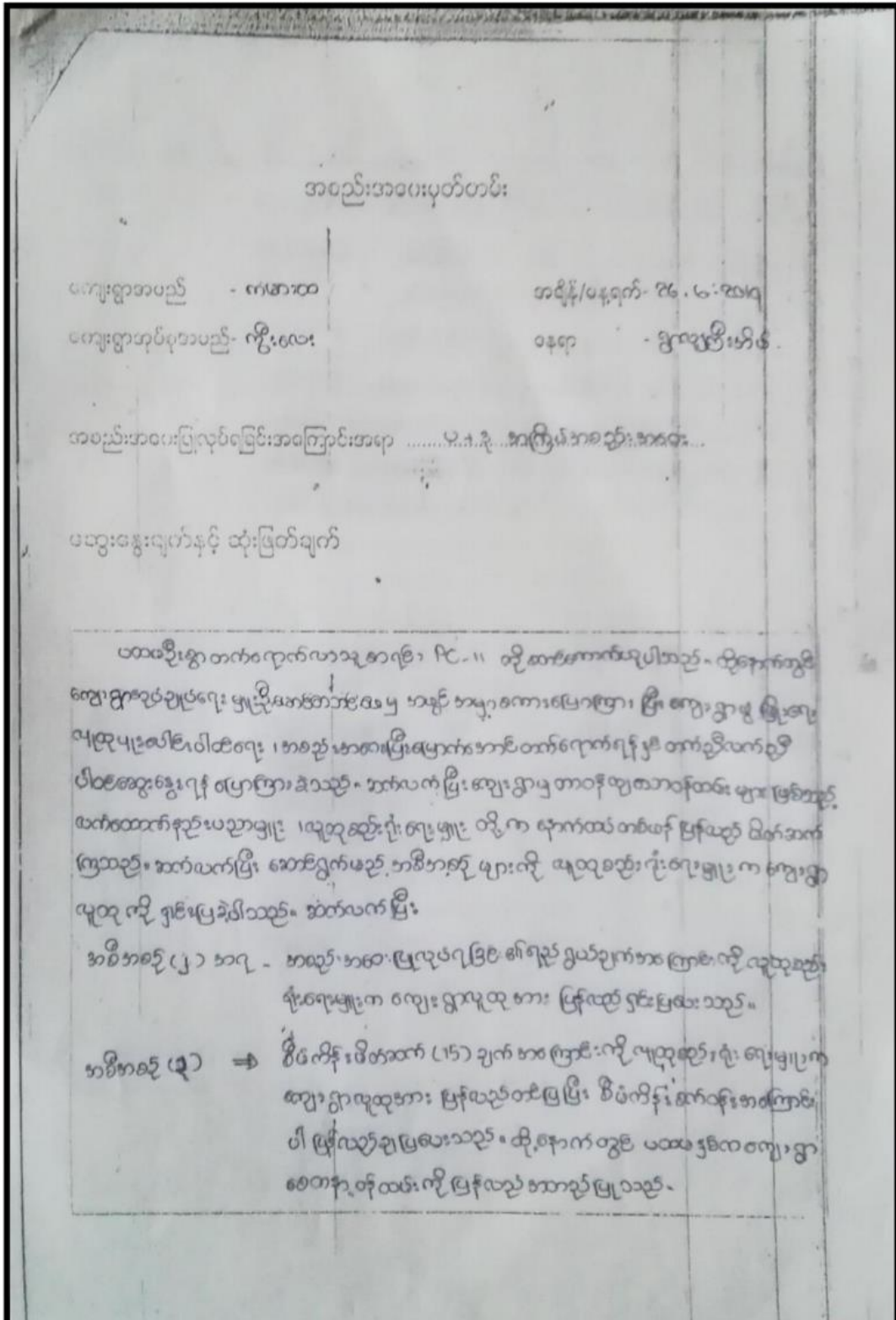

အစီအစဉ် (၄) => ပထမ ဒွင်တွင် ဆွေးနွေး ပြီးသား ဖြစ်သော PRA Tools (၆) ခု အကြောင်းကို ယခု ဒွင်တွင် ကျေးဇူးပြု၍ ဖြေဆိုပေးရန် လိုအပ်သည်။ ထို့အပြင် ထင်စေ့ ဖြေဆိုရန် ပြောဆိုမှုများ ပြီးစီးပြီး ဖြစ်ကြောင်း ဆွေးနွေးပြီး အတည်ပြုလိုက်သည်။

အစီအစဉ် (၅) => ဆက်လက်ပြီး ယခုအခန်း ဖြစ်ပေါ်လာပြီး ယက်ထောက် နည်းပညာများ တို့ကို ပထမ ဒွင်တွင် ဆွေးနွေး အတည်ပြုပြီး သား ဖြစ်ခဲ့သော ကျေးဇူးပြု၍ အသက်အဘိ၊ ဖျော်ဖြန်းပျက် ဒွင် ဦးစားရေး လုပ်ငန်းများကို ကျေးဇူးပြု၍ လုပ်ငန်း ဖြစ်လာသည်။ သို့အား ဆွေးနွေးခဲ့သည်။ ထို့အပြင် ကျေးဇူးပြု၍ ထုတ် ခဲ့သည့် ဆွေးနွေးပြီး အသက်အဘိ၊ ဖျော်ဖြန်းပျက် ဒွင် ဦးစားရေး လုပ်ငန်းများကို အတည် ပြုကြသည်။

အစီအစဉ် (၆) => လူထုစဉ်းစားပြီး ပထမ ဒွင်တွင် ကျေးဇူးပြု၍ ဖြေဆိုပေးထားသော ဦးစားရေး လုပ်ငန်း ခွဲများကို ဖြစ်လာသည်။ ထို့အပြင် စဉ်းစားပြီး ကျေးဇူးပြု၍ ဖြေဆိုပေးပြီး ဖြစ်သည်။ ကျေးဇူးပြု၍ ဖြေဆိုပေးရန် လိုအပ်ပြီး ခွဲအဆင့်များ ကို ဖြစ်လာသည်။ ထို့အပြင် ဦးစားရေး လုပ်ငန်း ခွဲအဆင့်များကို အတည်ပြုထား စဉ်းစားပြီး ကျေးဇူးပြု၍ ဖြေဆိုပေးရန် လိုအပ်ပြီး အတည်ပြု ဖြစ်သည်။

အစီအစဉ် (၇) => ဆက်လက် နည်းပညာများ ကျေးဇူးပြု၍ ဖြေဆိုပေးထားသော လုပ်ငန်း ခွဲများကို အတည်ပြု ပြုစုပေးရန် လိုအပ်ပြီး ဖြစ်သည်။ ဆက်လက် ပြီး အတည်ပြုပေးပြီး အကြောင်းကို ဆွေးနွေးပြီး ကျေးဇူးပြု၍ ဖြေဆိုပေးရန် လိုအပ်ပြီး အတည်ပြု ပြုစုပေးရန် လိုအပ်ပြီး ဖြစ်သည်။

ပုဂံ-တမ်းပြုစုသူ - အမည် -	လက်မှတ်-	ရက်စွဲ-
အတည်ပြုသူ - အမည် -	လက်မှတ်-	ရက်စွဲ-

အစီအစဉ် (၈) ⇒ ဆက်လက်ပြီး ယက်ဆောက်နည်းယဉ်ကျေးမှု၊ ရှိ လူထုစည်းရုံးရေးမျှတစွာ  
 ရွေးရွာစီမံခန့်ခွဲမှုအဖွဲ့များက ပြန်လည်အားတက်ပြုသည်။ ထိုအခွင့်  
 တွင် ပထမဒုတိယ ဖွဲ့စည်းထားသော ကော်မတီအဖွဲ့ကို ရွေးရွာသူ  
 ထု ရှေ့တွင်တင်ထုတ်ပြီး ကော်မတီဝင်များ၏ ဆန္ဒကို ယူဆစဉ်း ရုံး  
 ရေးမျှတစွာ ရေးဆွဲခြင်းသည်။ ထိုနောက်တွင် ကော်မတီအဖွဲ့ဝင်များ အ  
 ပြောင်းအလဲ အနည်း ယက်ရှိသည်။ လက်ထပ်ဖြစ်သော ကော်မတီအဖွဲ့ဝင်  
 ရာကို ရွေးရွာသူထုက အဆိုပြုထား စနစ်ဖြင့်ပြန်လည်ရွေးချယ်  
 သိသည်။ ထိုနောက် ရွေးရွာစီမံခန့်ခွဲရေး ကော်မတီ ( သို့သော်  
 ကို အောင်မြင်စွာ ဖွဲ့စည်းပြီး ပြန်လည်အားတက်ပြုခဲ့သည်။

အစီအစဉ် (၉) ⇒ ဆက်လက်ပြီး လူထုစည်းရုံးရေးမျှတစွာ ကော်မတီဝင် ဆက်လက်ရွေး  
 ကို ပြန်လည် ရွေးပြုပေးသည်။ ထိုနောက် တွင် စီမံကိန်း၏ ဆောင်ရွက် ရွာစီ  
 ရန်အကြောင်းကိုလည်း ထပ်မံရှင်းပြပေးသည်။

အစီအစဉ် (၁၀) ⇒ နောက်ဆုံးတွင် ရွေးရွာစီမံခန့်ခွဲရေးက ပဒုတိယထက် နှစ်ဆ  
 ပါဝင်မှု ဝင်ရောက်စေပြီး အောင် ပါဝင်ကြပါရန် ရှေ့တွင် လူထုထုတ်ဖော်မှု  
 နည်းပုံများ ဝင်ရောက်စေစေကြောင်း ပြောကြားပြီး အစည်းအဝေးကို  
 ရာနှုန်းပြည့်အောင်တက်ရောက်လာပြီး အစည်းအဝေးပြီးပြန်သည့်  
 အထိ ပါဝင်ဆွေးနွေးသည်။ အတွက်ရွေးချယ်ပေးကြောင်း ပြောကြားသည်။  
 လူထုစည်းရုံးရေးမျှတစွာ အစည်းအဝေး အောင်မြင်စွာပြီး မြောက်  
 ကြောင်း ကြေညာပြီး နိဂုံးချုပ်ပေးခဲ့သည်။

မှတ်တမ်းပြုစုသူ - အမည် - မော်ဂို ချစ်တင်လွင် လက်မှတ် - *[Signature]* ၀၃.၇.၂၀၁၇

အတည်ပြုသူ - အမည် - *[Signature]* လက်မှတ် - *[Signature]* ၀၃.၇.၂၀၁၇

၁၂။ ကဏ္ဍအလိုက်ဦးစားပေးဖွံ့ဖြိုးရေးလုပ်ငန်းစဉ်များ

ကျေးရွာ - ကမာဒတ		ကဏ္ဍအလိုက် ဦးစားပေးလုပ်ငန်းစဉ်များ					ကျေးရွာကုန် - ဦးစား	
အမျိုးအမည်	အမျိုးအမည်	လုပ်ငန်းအမျိုးအစား	အဆိုပြုသူ			ခုနှစ်	စတင်လုပ်ငန်းစဉ်	မှတ်ပုံ
			ကျား	မ	အခြား			
အမျိုးအမည်အလိုက်		၁။ ရွာတွင်းကံတား၊ ဩဇာရွာ			✓	၂၀၇၀	(၂၀)	
		၂။ ရွာတွင်းကျွန်းကရစ်ဂါမာ၊ ကံတား			✓	၂၀၇၀	(၂၀)	
လူဦးရေအလိုက်		၃။ များပြားကျောင်းဆောက်လုပ်ခြင်း		✓		၂၀၇၀	(၂၀)	
		၄။ စာတန်းကျောင်းဆောက်လုပ်ခြင်း	✓			၂၀၇၀	(၂၀)	
		၅။ ဆေးပေးခန်းတည်ဆောက်ခြင်း			✓	၂၀၇၀	(၂၀)	
		၆။ ဆရာတော်အောင်တင်ဆောက်ခြင်း			✓	၂၀၇၀	(၂၀)	
		၇။ အစားအသောက်ဆိုင်ဆောက်လုပ်ခြင်း			✓	၂၀၇၀	(၂၀)	
အသက်အရွယ်အလိုက်								
အခြား								