

ပြည်ထောင်စုသမ္မတမြန်မာနိုင်ငံတော်အစိုးရ  
စိုက်ပျိုးရေးမွေးမြူရေးနှင့်ဆည်မြောင်းဝန်ကြီးဌာန  
ကျေးလက်ဒေသဖွံ့ဖြိုးတိုးတက်ရေးဦးစီးဌာန



လူထုဗဟိုပြုစီမံကိန်း၊ လှိုင်းဘွဲ့မြို့နယ်

# ကျေးရွာဖွံ့ဖြိုးရေးအစီအစဉ်



ကမော့လဲ(မအဲ)အုပ်စု၊ မအဲကျေးရွာ

၂၀၂၀ခုနှစ် (တတိယနှစ်စီမံကိန်းစက်ဝန်း)



# မာတိကာ

၁။ လှိုင်းဘွဲ့မြို့နယ်အခြေပြမြေပုံ.....	၁
၂။ ကျေးရွာအုပ်စုမြေပုံ(တည်နေရာ) .....	၂
၃။ ကျေးရွာအုပ်စုတွင်ပါဝင်သောကျေးရွာများ.....	၃
၄။ ကျေးရွာအခြေခံအချက်အလက်များ(ကျေးရွာသမိုင်းကြောင်း) .....	၃
၅။ လူထုပူးပေါင်းပါဝင်သောလူမှုဆန်းစစ်ခြင်းနှင့်အကဲဖြတ်ခြင်းလုပ်ငန်းစဉ်(PSA/PRA) အကျဉ်းချုပ်ဇယား ...	၄
၆။ ကျေးရွာဖွံ့ဖြိုးရေးအစီအစဉ်တွင်အသုံးပြုခဲ့သော PRA Tool တစ်ခုချင်းစီအတွက် သုံးသပ်ချက်များ.....	၅
၆.၁ ကျေးရွာလူမှုရေးနှင့်အရင်းအမြစ်ပြမြေပုံ (Social Map) .....	၅
၆.၂ ရာသီခွင်ပြပြက္ခဒိန်(Seasonal Calendar) .....	၇
၆.၃ ဥစ္စာနေကြွယ်ဝမှုပြဇယား (Wealth Ranking).....	၈
၆.၄ ကျားမပင့်ကူအိမ်သုံးသပ်ခြင်း (Cob Web).....	၁၀
၆.၅ အရင်းအမြစ်အသုံးချမှုပုံစံပြဇယား (Asset Mapping) .....	၁၂
၆.၆ အဖွဲ့အစည်းချိတ်ဆက်မှုပြဇယား (Venn Diagram).....	၁၅
၇။ ကော်မတီဝင်များရွေးချယ်ခြင်းနှင့် ကျေးရွာဖွံ့ဖြိုးမှုအစီအစဉ်ဆောင်ရွက်မှုမှတ်တမ်း .....	၁၈
၈။ ကျေးရွာအခြေခံအချက်အလက်များ-စ၁ .....	၁၉
၉။ စီမံကိန်းစက်ဝန်းအချိန်ဇယား- စ၂.....	၂၃
၁၀။ ကျေးရွာဖွံ့ဖြိုးရေးဦးစားပေးအစီအစဉ်-စ၃ .....	၂၄
ကျေးရွာဖွံ့ဖြိုးရေးဦးစားပေးအစီအစဉ်-စ၃(တတိယနှစ်စက်ဝန်း).....	၂၄
ကျေးရွာဖွံ့ဖြိုးရေးဦးစားပေးအစီအစဉ်-စ၃(ဒုတိယနှစ်စက်ဝန်း) .....	၂၆
ကျေးရွာဖွံ့ဖြိုးရေးဦးစားပေးအစီအစဉ်-စ၃(ပထမနှစ်စက်ဝန်း) .....	၂၈
၁၁။ အစည်းအဝေးမှတ်တမ်းများ.....	၃၂
၁၂။ ကဏ္ဍအလိုက်ဦးစားပေးဖွံ့ဖြိုးရေးလုပ်ငန်းများ .....	၃၅

# ၁။ လှိုင်းဘွဲ့မြို့နယ်အခြေပြမြေပုံ

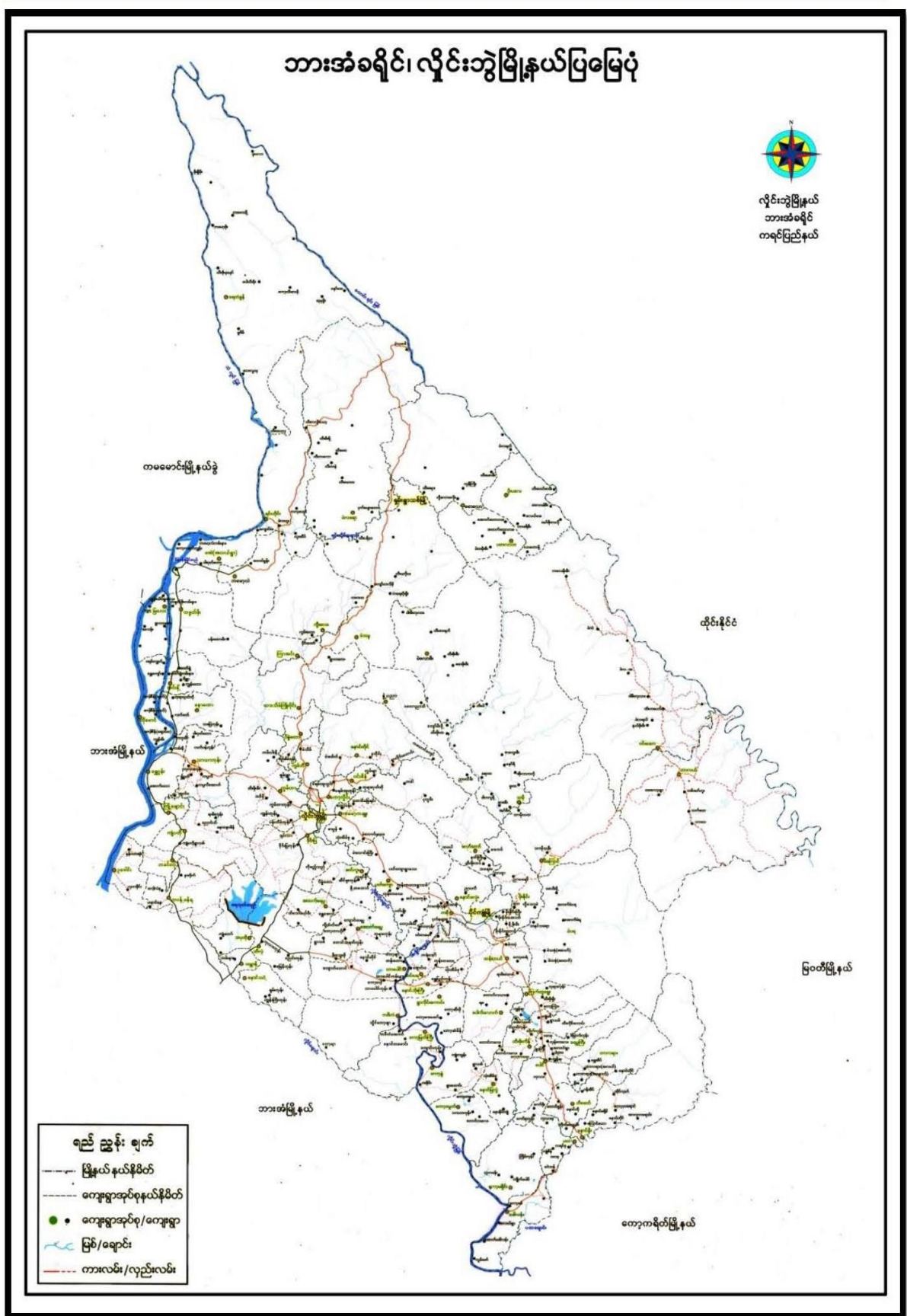

ကျေးရွာဖွံ့ဖြိုးရေးအစီအစဉ်၊ လူထုပဟိုပြုစီမံကိန်း

၂။ ကျေးရွာအုပ်စုမြေပုံ(တည်နေရာ)

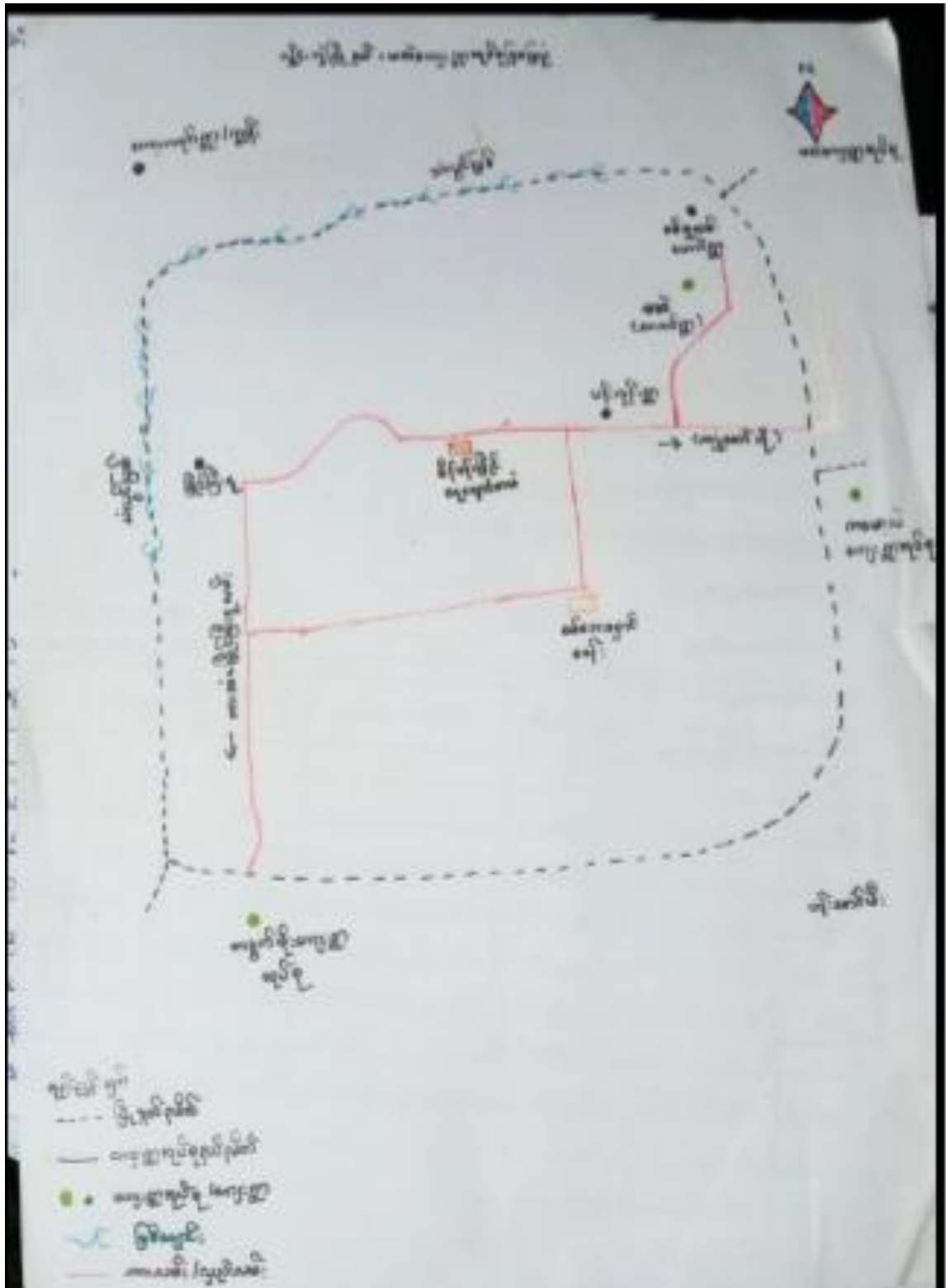

၃။ ကျေးရွာအုပ်စုတွင်ပါဝင်သောကျေးရွာများ

၁။ မအဲကျေးရွာ

၂။ ပန်းကုန်းကျေးရွာ

၃။ သစ္စာအေးမြိုင်ကျေးရွာ

၄။ ကျေးရွာအခြေခံအချက်အလက်များ(ကျေးရွာသမိုင်းကြောင်း)

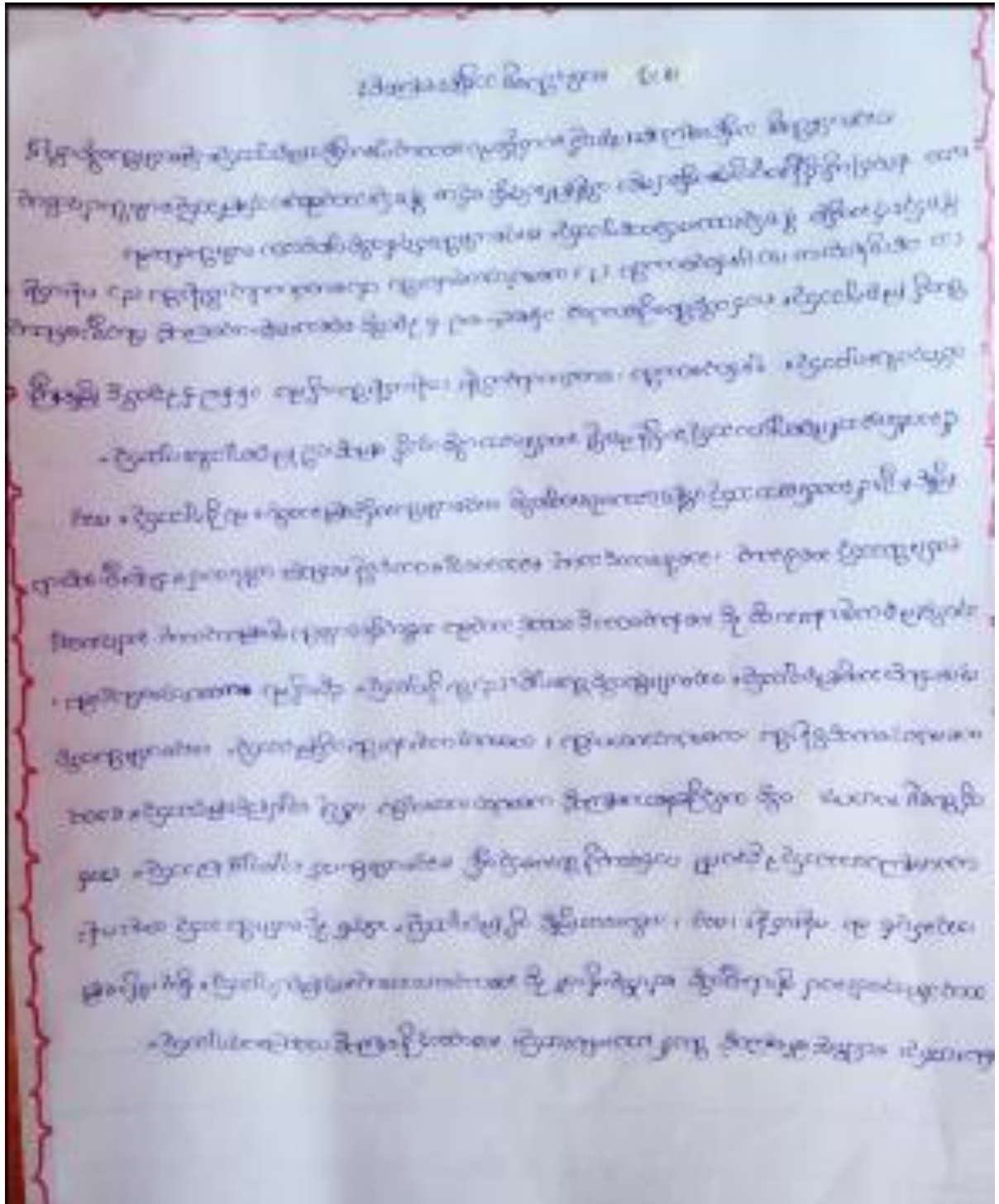

၅။ လူထုပူးပေါင်းပါဝင်သောလူမှုဆန်းစစ်ခြင်းနှင့်အကဲဖြတ်ခြင်းလုပ်ငန်းစဉ်(PSA/PRA)  
အကျဉ်းချုပ်ဇယား

အရေအတွက် စာမျက်နှာ	အကြောင်းအရာ	အရေအတွက်		စုစုပေါင်း အရေအတွက်
		အရေအတွက်	ရာခိုင်နှုန်း	
၁၀-၄-၂၀၁၅	ရေအောက်ဆွဲခြင်းနှင့် ဆန်းစစ်ချက်များ	၈၅	၁၂၃	၂၀၈
၁၀-၆-၂၀၁၅	ရေအောက်ဆွဲခြင်းနှင့် ဆန်းစစ်ချက်များ	၈၅	၁၂၃	၂၀၈
၁၀-၆-၂၀၁၅	ရေအောက်ဆွဲခြင်းနှင့် ဆန်းစစ်ချက်များ	၈၅	၁၂၃	၂၀၈
၁၀-၆-၂၀၁၅	ရေအောက်ဆွဲခြင်းနှင့် ဆန်းစစ်ချက်များ	၈၅	၁၂၃	၂၀၈
၁၀-၆-၂၀၁၅	ရေအောက်ဆွဲခြင်းနှင့် ဆန်းစစ်ချက်များ	၈၅	၁၂၃	၂၀၈
၁၀-၆-၂၀၁၅	ရေအောက်ဆွဲခြင်းနှင့် ဆန်းစစ်ချက်များ	၈၅	၁၂၃	၂၀၈

၆။ ကျေးရွာဖွံ့ဖြိုးရေးအစီအစဉ်တွင်အသုံးပြုခဲ့သော PRA Tool တစ်ခုချင်းစီအတွက် သုံးသပ်ချက်များ

၆.၁ ကျေးရွာလူမှုရေးနှင့်အရင်းအမြစ်ပြမြေပုံ (Social Map)



# အကုဋ်အမြစ်ပြုပြင်ပုံစံနိဒါန်း

ကျေးရွာ - မအိ

ရက်စွဲ - ၂၀.၆.၂၀၁၇

- မအိကျေးရွာတွင် အဓိကထားလုပ်ကိုင်နေသည့် မြေယာလုပ်ငန်းများ ဖြစ်ကြသည်။
- အနည်းစု မှာ ကြံ့ခင်း များ ခိုက်ပျိုးကြသည်။
- အများစု မှာ ဗုဒ္ဓဘာသာကို တိုးတက်ကြံ့ခိုင်မှုများ ဖြစ်သည်။
- ရွာတွင် အလုပ်အကိုင်စာနိဒါန်း မှာ လယ်စိုက်ခြင်း၊ ကြံ့ခင်းခြင်း၊ ဝါး၊ ကြိတ် ခြင်း စသည်တို့လုပ်ကိုင် ကြသည်။
- ကျေးရွာ နှစ်အုပ်စု ရွာသို့ သွားလာရေးများ သည် လမ်း အသစ် အတင်ကောင်း သည်။ မို့ ရာသီတွင် ကျန်ရှိကြသည်။

ပါဝင်ဆွေးနွေးသူများ => ကျား ( ၈၃ )၊ မ ( ၁၂၃ )



၆.၂ ရာသီခွင်ပြပြကွဲဒိန်(Seasonal Calendar)

ရာသီခွင်ပြပြကွဲဒိန်

ကျေးရွာအုပ်စု - (၈၅) ရက်စွဲ - 10.6.2019

အချိန်အစားအကုန်	၀၆	၀၇	၀၈	၀၉	၁၀	၁၁	၁၂	၁၃	၁၄	၁၅	၁၆	၁၇
ရာသီဥတု												
မိုးရွာပျံ့ရေး	-				-							-
ပွင့်ပန်းသစ်			-							-		
ဝင်းစွဲ	-	-	-									
ထွက်ငွေ												
ကျွန်းပင်ရေး	-											
သဘာဝရေး အနွယ်ရယ်	-	-				-	-	-	-	-	-	-

ရာသီခွင်ပြပြကွဲဒိန် အချိန်အစားအကုန် ပြုပြင်ရေးအဖွဲ့

ကျေးရွာအုပ်စု - (၈၅) ရက်စွဲ - 10.6.2019

- အချိန်အစားအကုန် ပြုပြင်ရေးအဖွဲ့
- မိုးရွာပျံ့ရေး ပြုပြင်ရေးအဖွဲ့
- ဝင်းစွဲ ပြုပြင်ရေးအဖွဲ့
- ကျွန်းပင်ရေး ပြုပြင်ရေးအဖွဲ့

၆.၃ ဥစ္စာနေကြွယ်ဝမှုပြယေား (Wealth Ranking)

ဥစ္စာနေကြွယ်ဝမှုပြယေား		ရက်စွဲ - 10.6.2019	
ကျေးရွာအခံ	ထက်မြက်သူ	အိမ်ထောင်စုအရေအတွက်	ရာခိုင်နှုန်း (%)
အာဆင်ပြေသာအုပ်စု	ကား၊ လယ်ယာ (၂၀)၊ ဆိုင်ကယ်၊ ဆော်ဗာဂျီ၊ ဝယ်ကြိမ်ခက်၊ ဆယ်ထွန်ခက်၊ ဖြူကြိတ်ခက်၊ တွဲစွဲ၊ ဆက်ဘီး၊ ဖြောင့်၊ မွေး၊ ကလေးကိုတက္ကသိုလ်ဘွဲ့ရအထိ လေ့လာထားခြင်း။	100	28%
အာလယ်အလတ်အုပ်စု	ဆွန်အိမ်၊ ဆိုင်ကယ်၊ ဆက်ဘီး၊ ဆယ်ထွန်ခက်၊ ဆယ် (၁၀) ဧက၊ နွား၊ မွေး၊ ဖြောင့်၊ ကလေးကို အထက်တန်းအထိ ထားခြင်း။	150	43%
သိပ်ပြေလည်သာအုပ်စု	ဆက်ဘီး၊ မက်မိုအိမ်၊ ဆယ် (၇) ဧက၊ ဖြောင့်၊ မွေး၊ ကလေးကို မူလတန်းအထိ ထားခြင်း။	64	24%
မပြေလည်သာအုပ်စု	ဝါးအိမ်၊ နေ့စားလုပ်သား။	17	5%

၃ ရွာစာ ဖိုင်ဆိုင်မှုဆိုင်ခပ်ခြင်း

ကျေးရွာ - ၁၅၁

ရက်စွဲ - ၁၀.၆.၂၀၁၇

- ကျေးရွာတွင် အိမ်ထောင်စု ( ၅၅ ) စု ရှိပါသည်။
- ကျေးရွာတွင် အဆင့် (၄) ဆင့် ဖြင့် သက် မြတ်ထား သည့်။ ထိုအဆင့် မှာ (၁) အဆင့် ပြေစာ အုတ်စု၊ (၂) အလယ် အလတ် အုတ်စု၊ (၃) သိပ်မပြေစာ အုတ်စု နှင့် (၄) မပြေလည်စာ အုတ်စု စုတို့ ဖြစ်ကြသည်။
- အဆင့် ပြေစာ အုတ်စု မှာ (၁၀၀) စု၊ အလယ် အလတ် ( ၁၅၀ ) စု၊ သိပ်မပြေစာ အုတ်စု မှာ ( ၈၄ ) စု နှင့် မပြေလည်စာ အုတ်စု မှာ ( ၁၇ ) စု တို့ ဖြစ်သည်။
- သိပ်မပြေစာ အုတ်စု နှင့် မပြေစာ အုတ်စု လို စီမံကိန်း တွင် ပါဝင်လာအောင် အစဉ်း အဆင့် တက် ခိုင် ခြင်း၊ နေရာပေး ခြင်း စို့ ပြုလုပ်ပေး ရသည်။
- ကျေးရွာတွင် စီမံကိန်း လုပ်ငန်း ခွဲ လှုပ်လှိုင် လှာတွင် ပါဝင်စေ ခြင်း ဖြစ် ဝေငွေ ဝိုင်း လာ ခိုင် ပါသည်။

ပါဝင်ဆွေးနွေးသူများ -> လျှာ ( ၈၃ ) + ၄ ( ၁၂၅ )

၆.၄ ကျားမပင့်ကူအိမ်သုံးသပ်ခြင်း (Cob Web)

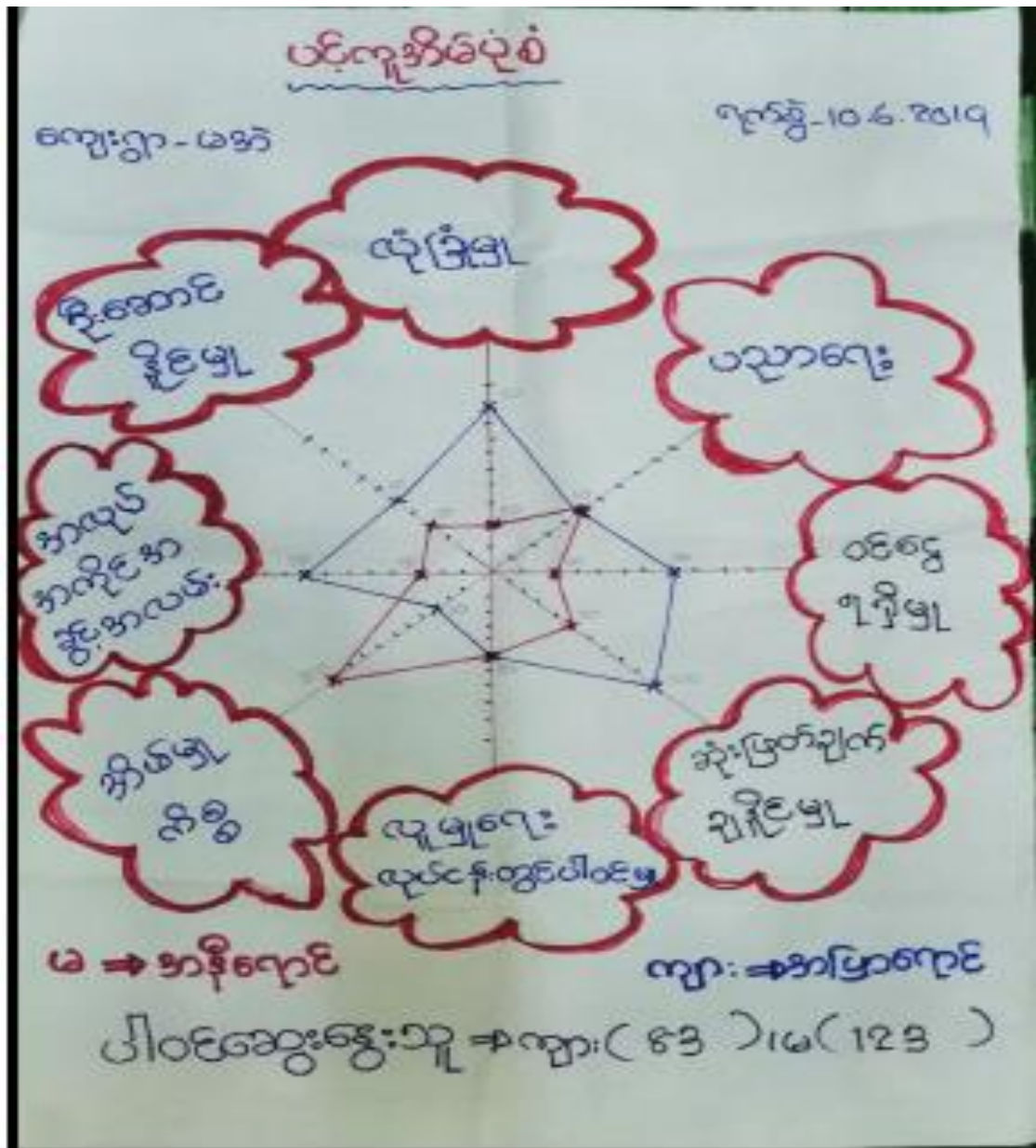

ပပ်ကုဒ်အိမ်ဆန်းစစ်ခြင်း

ကျေးရွာ - မအိ

ရက်စွဲ - 10.6.2019

- အမျိုးသားများသည် အမျိုးသမီးထက် အလုပ်အကိုင်အခွင့်အလမ်းများစွာရကြောင်း ဖော်ပြရန် ရှိမှုအား ကောင်းသည်။
- အမျိုးသမီးများသည် အိမ်မှုကိစ္စတွင် တာဝန်ယူမှုများစွာ ရကြောင်း အလုပ်အကိုင် အခွင့်အလမ်း နည်းပါးသည်။
- အမျိုးသားများသည် အမျိုးသမီးများထက် လုံခြုံမှုရှိပြီး စောင့်ရှောက်မှု ကိစ္စရပ်တို့တွင် လွတ်လပ်စွာ သွားလာခွင့် ရှိခြင်း၊ ပြင်ပသို့ အလုပ်ထွက်လုပ်ခွင့် ရှိခြင်း တို့ဖြစ်သည်။
- ပညာရေး နှင့် လူမှုရေးကိစ္စများတွင် အမျိုးသမီးများ သည် အမျိုးသားများ နှစ်တူ ယှဉ်ဆောင်နိုင်ခြင်း သည်။

ပါဝင်ဆွေးနွေးသူများ = ၈ ယောက် (၈၃)၊ မ( ၁၃၃)

၆.၅ အရင်းအမြစ်အသုံးချမှုပုံစံပြဇယား (Asset Mapping)



အရင်းအမြစ် သုံးစွဲမှု ပုံစံ ပြုလောင်း

ကျေးရွာအစည်း - (မအ)

နေ့စွဲ - 10.6.2019



စောလုံးလွင်  
ထွန်ခက်  
ဝပ်ရွာ

အပ်ချပ်စင်

ဆိုင်ကပ်  
အိမ်သာ  
ဖုန်း  
ရေတွင်း  
ထမင်းချက်  
ကား  
ဆွေးဆိုင်  
မိုက်မျိုးစား  
စက်ဘီး  
အင်္ကျီ  
TV

ပိုင်ဆိုင်မှု၊ ထိန်းချုပ်မှု နှင့် သုံးစွဲမှုဆိုင်ရာ စစ်ဖြင့်

ကျေးရွာ - မအိတ်

ရက်စွဲ - 10.6.2019

- အမျိုးသားများသည် ဘောလုံးကွင်း၊ ထွန်ခက်၊ ထ်ရှော့တို့ သုံးစွဲ ပြီး အမျိုးသမီးများက အပ်ချုပ်ခက် ကို အသုံးပြုကြ သည်။ ဆိုင်ကယ်၊ အိမ်သာ၊ ဖုန်း၊ ရေတွင်း၊ ထမင်း ချက်၊ ကား၊ ဈေးဆိုင်၊ ခိုက်ပျိုးရေး၊ စက်ဘီး၊ နာဂီ နှင့် TV တို့ကို အတူတကွ အသုံးပြုကြသည်။
- စက်ပစ္စည်း၊ ရေတွင်း၊ အိမ်သာ၊ ဘောလုံးကွင်း၊ သစ်တော တို့ကို အမျိုးသားများက ထိန်းချုပ်ပြီး အပ်ချုပ်ခက် နှင့် ယက် လမ်းစင် ကို အမျိုးသမီးများက ထိန်းချုပ်ကြသည်။ လယ်၊ ဖုန်း၊ ဓား၊ ကယ်ကြေး၊ နွား၊ လမ်း နှင့် အိုးခွက်ပန်းကန် စသည်တို့ကို အတူတကွ ထိန်းချုပ်ကြသည်။
- ကျေးရွာတွင်းရှိ အမျိုးသမီး နှင့် အမျိုးသားတို့သည် တန်းတူ အခွင့်အရေးအနည်းငယ်ရှိလာပြီး ဒီထက်မက အမျိုးသမီးတို့ လက်ကွဲ၏ သတိ ပါသည်။

ပါဝင်ဆွေးနွေးသူများ - ၈၃၊ မ( ၁၂၃ )



၆.၆ အဖွဲ့အစည်းချိတ်ဆက်မှုပြယေား (Venn Diagram)

အဖွဲ့အစည်းချိတ်ဆက်မှုပြယေား      ရက်စွဲ - 10.6.2019

ကျေးရွာ - မအိ

ကျေးရွာတွင်းအဖွဲ့အစည်း

- ဒုညဉ်ဒုညဉ်ဥပဒေရေးရာဖွဲ့
- ယူပျိုကွမ်းအဖွဲ့
- မိမိစိဖြာအဖွဲ့
- ကျောင်းကော်မတီအဖွဲ့
- ကျောင်းအကျိုးစောင့်စောင့်အဖွဲ့
- အမျိုးသမီးအဖွဲ့
- ဂေါပကအဖွဲ့
- ဖိလစ်ရေးအဖွဲ့

ကျေးရွာပြင်ပအဖွဲ့အစည်း

- ကျွန်မရေးအဖွဲ့
- ပြုစီမ်းရေးအဖွဲ့
- လူထုဗဟိုပြုစီမံကိန်းအဖွဲ့
- NCRC
- BGF
- CDA
- AAR
- ရဲအဖွဲ့
- ဆေးအုပ်

# အဖွဲ့အစည်း ချိတ်ဆက်မှုပြင်ပဏာမ

ကျေးဇူး - မခွဲ

ရက်စွဲ - 10.6.2019



# အဖွဲ့အစည်းချိတ်ဆက်မှုဆန်းစစ်ခြင်း

ကျေးရွာ - မခတ်

ရက်စွဲ- 10.6.2019

- အုပ်ချုပ်ရေးမှူး၊ မြေခင်းကျေး၊ လူထုပဟိုပြုစီမံကိန်း၊ ဂေါ်ပက၊ အမျိုးသမီးအဖွဲ့တို့သည် ချိတ်ဆက်မှုအား ကောင်းပြီး ဖွံ့ဖြိုးတိုးတက်ရေးတွင် အဓိကပါဝင်သည်။
- ဓမ္မစင်္ကြာအဖွဲ့၊ လျှပ်မီးအဖွဲ့၊ ကျေးဇာတိမဟီ၊ ကျေးဇာတိအဖွဲ့၊ တော်ဆောင်၊ မီးသင့်ရေး၊ လျှပ်လိုကွင်းတို့သည် ချိတ်ဆက်မှုအား ကောင်းပြီး ဖွံ့ဖြိုးတိုးတက်ရေးတွင် အသင့်အတင့်ပါဝင်သည်။
- NCRC, BAI, CDA, AAR, ရဲအဖွဲ့ နှင့် ထွေအုပ်တို့သည် ချိတ်ဆက်မှုအဖွဲ့အစည်းပေးအားပေးသည်။

ပါဝင်ဆွေးနွေးသူများ -> ကျား (83)၊ မ (123)

၇။ ကော်မတီဝင်များရွေးချယ်ခြင်းနှင့် ကျေးရွာဖွံ့ဖြိုးမှုအစီအစဉ်ဆောင်ရွက်မှုမှတ်တမ်း

ကျေးရွာဖွံ့ဖြိုးမှုအဖွဲ့			ရက်စွဲ - 10-6-2019
ကျေးရွာ - (အမည်)	အမည်	ရာထူး / တာဝန်	ဖုန်းနံပါတ်
	ဒေါ်လှခင်ဂျီ	ကျေးရွာစီမံကိန်း ဥက္ကဋ္ဌ	၀၉-၂၅၃၅၅၀၇၁၈
	ဦးစောဝင်း နိုင်	ကျေးရွာစီမံကိန်း ဥက္ကဋ္ဌ	၀၉၇၆၄၈၆၅၄၅၄
	ဦးဆောင်အေး မြင့်	ဝယ်ယူရေး	
	ဒေါ်မူးတောက် နူး	ဝယ်ယူရေး	
	ဦးအောင်တိုးခင်	ဝယ်ယူရေး	
	ဒေါ်ဟဟဦး	လည်ပတ်ထိန်းသိမ်းရေး	
	ဦးဝင်းညွန့်	လည်ပတ်ထိန်းသိမ်းရေး	
	ဒေါ်ခင်မြကြည်	လည်ပတ်ထိန်းသိမ်းရေး	
	ဦးထွန်းစေ့	ဆေးကြောကြီးကြပ်ရေး	
	ဦးစောဝင်းဦး	ဆေးကြောကြီးကြပ်ရေး	
	ဒေါ်နန်းတင်ညွန့်	ဆေးကြောကြီးကြပ်ရေး	
	အောင်အောင်အင်းဦး	ကျေးရွာစေတနာ့ဝန်ထမ်း	
	နန်းလှရင်စွေး	ကျေးရွာစေတနာ့ဝန်ထမ်း	
	ဒေါ်စန်းစန်းလှိုင်	ဝေဖန်အကြံပြုလှည့်ပေးရေး	
	ဦးညွန့်စန်းထွန်း	ဝေဖန်အကြံပြုလှည့်ပေးရေး	
	ဦးစောဝင်းမြင့်	ကျေးရွာစာရင်းကိုင်	၀၉-၄၅၁၈၁၈၂၁၃

ကျေးရွာဖွံ့ဖြိုးရေးအစီအစဉ်၊ လူထုပဟိုပြုစီမံကိန်း

၈။ ကျေးရွာအခြေခံအချက်အလက်များ-၈၁

ပုံစံ - ၈ - ၁ ကျေးရွာအခြေခံအချက်အလက်များ (Form PC 1)

ကယ်ညွှန်ဖွဲ့စည်းမှုအဖွဲ့ဝင်များသည် ပထမဆုံးဆိုင်ဆက်သွယ်ရန်အတွက်အသေးစားပုံစံအမျိုးမျိုးသည် ကျေးရွာမပေါ်ထောင်  
မှအသေးစားကျေးရွာအချက်အလက်များကိုမိမိတို့အဖွဲ့ဝင်များကရရှိနိုင်ခဲ့သည်။ ဤအချက်အလက်များကိုမိမိတို့အဖွဲ့ဝင်များကရရှိနိုင်ခဲ့သည်။  
မတိုင်မီထောင်မိရမည်ဖြစ်သည့်ဆက်သွယ်ရေးအဖွဲ့ဝင်များသည် ကျေးရွာအခြေခံအချက်အလက်များထက် စစ်ဆေးပြီး  
မှန်တန်ဆောင်ပြုလုပ်ရမည်။ ဤအချက်အလက်များသည် ကျေးရွာအခြေခံအချက်အလက်များ၊ သတင်းအချက်အလက်အဖွဲ့၊ Tablets မှ ထုတ်ပြန်ရမည်။

ကျေးရွာမပေါ်ထောင် အမည် <b>ဒို့. ဝိန်တင်</b>	ကျေးရွာမပေါ်ထောင်၏ နံပါတ် <b>၀၇၄၅၁၅၂၀၃၇၃</b>	ကျေးရွာမပေါ်ထောင်အမည် <b>ဒို့. နှစ်တင်</b>
ပြည်နယ် ကိုယ်စားလှယ် <b>တင်</b>	မြို့နယ် <b>ကျွန်းဘွဲ့</b>	ကျေးရွာအုပ်စု <b>တစ်ဆူလဲ (၂၈၁၁)</b>
		ကျေးရွာ <b>၄၈၀</b>

၈။ လူဦးရေ

လူမျိုးစု	အိမ်ထောင်စုအရေအတွက်	ကိုးကွယ်သည့်ဘာသာ	အိမ်ထောင်စုအရေအတွက်
လူမျိုးစု (၁) <b>ကရင်</b>	<b>၃၂၁</b>	ဘာသာ(၁) <b>မိစ္ဆာ</b>	<b>၃၂၁</b>
လူမျိုးစု (၂) -----		ဘာသာ(၂) -----	
လူမျိုးစု (၃) -----		ဘာသာ(၃) -----	
လူမျိုးစု (၄) -----		ဘာသာ(၄) -----	
အခြား			
စုစုပေါင်း			
မသန်ပြန်သူများ	<b>၂၄</b>		
သက်ကြီးရွယ်အိုများ (၆၅ နှစ် နှင့် အထက်)	<b>၆၅</b>		
စစ်ဘေးရှောင်	-		

	အမျိုးသား(အရေအတွက်)	အမျိုးသမီး(အရေအတွက်)	စုစုပေါင်းအရေအတွက်
လူဦးရေ			
လူမျိုးစု (၁) ကျိန်	1188	1057	2245
လူမျိုးစု (၂) -----			
လူမျိုးစု (၃) -----			
အခြား			
အိမ်ထောင်စဉ်ဆီ	264	57	321

(ခ) အခြေခံအောက်အဆင့် အလုံးအရင်းပေး

စာသင်ကျောင်း	အမှတ် ခြုံငုံ	ကျန်းမာရေး	အမှတ် ခြုံငုံ	တာဝန်ပေးအောက် အလုံးပေး	အမှတ် ခြုံငုံ
အထက်တန်းကျောင်း	<input type="checkbox"/>	မရသေး	<input type="checkbox"/>	မဝေ	အ
အလယ်တန်းကျောင်း	အ	ကျန်းမာရေးဌာန	<input type="checkbox"/>	ဆန်ကြီးကျောင်း	အ
ပထမတန်းကျောင်း	<input type="checkbox"/>	ကျန်းမာရေးဌာနမှ	<input type="checkbox"/>	ဟိန္ဒူကျောင်းကျောင်း	<input type="checkbox"/>
မူလကျောင်း	<input type="checkbox"/>	ဆေးရုံစခန်း	<input type="checkbox"/>	စရစ်ယာန်ကျောင်း	<input type="checkbox"/>
အခြား	<input type="checkbox"/>	အခြား	<input type="checkbox"/>	ခပ်	<input type="checkbox"/>
				အခြား	<input type="checkbox"/>
မှတ်ချက်		မှတ်ချက်		မှတ်ချက်	

(ဂ) ကျွမ်းကျင်သူများမှတ်တမ်း (ကျေးရွာတွင်နေထိုင်သော သို့မဟုတ် တခြားရွာမှလာရောက်သောကျွမ်းကျင်သူများ)

(၁) စာသင်ကျောင်း			(၂) ကျန်းမာရေး			(၃) လက်မှုပညာရှင်		
	ရွာတွင်နေထိုင်သူ	အခြားရွာမှလာသူ		ရွာတွင်နေထိုင်သူ	အခြားရွာမှလာသူ		ရွာတွင်နေထိုင်သူ	အခြားရွာမှလာသူ
မူလကျင့်ကြံရေးရာ/မ	<input checked="" type="checkbox"/>	<input checked="" type="checkbox"/>	ဆရာဝန်	<input type="checkbox"/>	<input type="checkbox"/>	လက်သမား	<input checked="" type="checkbox"/>	<input type="checkbox"/>
အထောက်အပံ့ပြုရေးရာ/မ	<input type="checkbox"/>	<input type="checkbox"/>	လက်ထောက်ကျန်းမာရေးရာ	<input type="checkbox"/>	<input type="checkbox"/>	ပန်းရံ	<input checked="" type="checkbox"/>	<input type="checkbox"/>
အကယ်အပံ့ပြုရေးရာ/မ	<input checked="" type="checkbox"/>	<input checked="" type="checkbox"/>	ပေးပို့သောဆေးဝါးများ	<input type="checkbox"/>	<input type="checkbox"/>	လှုပ်စက်ကျွမ်းကျင်မှု	<input checked="" type="checkbox"/>	<input type="checkbox"/>
ပျဉ်းရေးရာ/မ	<input type="checkbox"/>	<input type="checkbox"/>	ကုသရေးရာ	<input type="checkbox"/>	<input type="checkbox"/>	ခရိုင်ကော်ပွယ်သူ	<input type="checkbox"/>	<input type="checkbox"/>
အခြား	<input type="checkbox"/>	<input type="checkbox"/>	ပြည်သူ့ကျန်းမာရေးလုပ်ငန်း	<input type="checkbox"/>	<input type="checkbox"/>	စက်ပြင်ရေးရာ	<input type="checkbox"/>	<input type="checkbox"/>
မှတ်ချက်			မှတ်ချက်			မှတ်ချက်		

(ဃ) ကျေးရွာသို့ ရောက်ရှိနိုင်သည့်လမ်းအခြေအနေ / ကျေးရွာထက်ဝေးထည် ၎င်း၏ကျေးရွာမှစတင်၍ စက်သွယ်သောသောလမ်းအခြေအနေ (အောက်ပါပုံစံကိုရိုင်းပါ)

ကျောက်ကြမ်းလမ်း      ကတ္တရာလမ်း      ကွန်ကရစ်လမ်း      မော်တော်ဆိုင်ကယ်လမ်း  
 ကျောက်ခင်းလမ်း      ခြေထားလမ်း      လူသွားလမ်း      အခြား \_\_\_\_\_

(င) ကျေးရွာဖွံ့ဖြိုးမှုစီမံချက်

ရိုင်းပါ

(၁) လူထုတော်ကြံ့ခိုင်မှုစီမံခန့်ခွဲရေးနှင့် ဤကျေးရွာတွင်ကျေးရွာဖွံ့ဖြိုးမှု စီမံချက်ရှိခဲ့ပါသလား? ရှိပါသည်/မရှိပါ/မသိပါ

(၂) ရှိပါလျှင် ဤစီမံချက်ကို မည်သည့် ခုနှစ်တွင်ပြင်ဆင်ခဲ့ပါသနည်း? နှစ် 2015 မှစ၍

(၃) ဤစီမံချက်ကို ပြီးဆုံးမအကူပြုခဲ့ပါသလား? ပြုခဲ့ပါသည်/မပြုခဲ့ပါ/မသိပါ

(င) ခရီးစဉ်အစဉ်

(၁) ဤကုမ္ပဏီ၏ ဝန်ထမ်းများသည် ကုမ္ပဏီ၏ ဝန်ထမ်းများသည် ပြည်ပသို့ ခရီးစဉ်အစဉ် ပြုလုပ်ခဲ့ပါသလား? နှစ်...../ပတ်ဝန်းကျင်

(၂) ဤကုမ္ပဏီမှ ဝန်ထမ်းများသည် ဝန်ထမ်းများသည် လာရာတွင် ကြားဖြတ်ခရီးစဉ်များရှိပါသလား။

ကြားဖြတ်ခရီးစဉ်များသည်..... ဝန်ထမ်းများ/ဝန်ထမ်းဆိုင်ကမ်း/ခရီးလမ်း/လာရာ/ဝန်ထမ်းဆောင်ရာ/

အခြား.....

ဝန်ထမ်းများသည်..... ဝန်ထမ်းများ/ဝန်ထမ်းဆိုင်ကမ်း/ခရီးလမ်း/လာရာ/ဝန်ထမ်းဆောင်ရာ/

အခြား.....

(ဆ) ဝန်ထမ်းများ၏ ဝန်ထမ်းဆောင်မှုအခြေအနေအထား

ဤကုမ္ပဏီတွင် ဝန်ထမ်းများ၏ ဝန်ထမ်းဆောင်မှုအခြေအနေအထားကို အောက်ဖော်ပြပါ နည်းလမ်းဖြင့် ဖော်ပြပါ။

မရှိပါ  ရှိပါသည်  ခွဲခြားခြင်းဖြင့်.....

(ဇ) ကုမ္ပဏီတွင် ဖွဲ့စည်းထားသော အဖွဲ့အစည်းများ

လူထုဝန်ထမ်းများ၏ ဝန်ထမ်းဆောင်မှုအခြေအနေအထားကို ဤကုမ္ပဏီတွင် ကုမ္ပဏီဖွဲ့စည်းရေးအဖွဲ့အစည်း အဖွဲ့အစည်း(သို့) လူထုဝန်ထမ်းများကိုယ်တိုင်(သို့) ဝန်ထမ်းအဖွဲ့အစည်း ဖွဲ့စည်းထားသည့် အဖွဲ့အစည်းများရှိပါသလား။

(၁) အဖွဲ့အစည်း (၁) ဖွဲ့စည်းထား

(၂) လူထုဝန်ထမ်းများ၏ ဝန်ထမ်းဆောင်မှု

(ဈ) အထွေထွေဆိုင်ခရီးစဉ် ဦးစီးဌာန (GAD) မှ မှတ်တမ်းတင်ထားခြင်း

ဤကုမ္ပဏီသည် အထွေထွေဆိုင်ခရီးစဉ် ဦးစီးဌာန (GAD) မှ မှတ်တမ်းတင်ထားမှု ရှိပါသလား။

မရှိပါ  ရှိပါသည်

ကုမ္ပဏီအစဉ်အဆက်

အဖွဲ့ - အဖွဲ့အစည်း

လက်မှတ် ခင် ၁၉.၆ ၂၀၂၀

လူထုဝန်ထမ်းများ

အဖွဲ့ - အဖွဲ့အစည်း

လက်မှတ် အဖွဲ့အစည်း ၁၉.၆ ၂၀၂၀



၉။ စီမံကိန်းစက်ဝန်းအချိန်ဇယား- ၈၂

(၈ - ၈၂ - စီမံကိန်းစက်ဝန်းအချိန်ဇယား (၇၆.၃)

အကျဉ်းချုပ် အချိန်ဇယားအကျဉ်းချုပ် အချိန်ဇယားအကျဉ်းချုပ်		အချိန်ဇယားအကျဉ်းချုပ် အချိန်ဇယားအကျဉ်းချုပ်	
အချိန်ဇယားအကျဉ်းချုပ် / ဦးစီးဌာနအချိန်ဇယား			
အချိန် ၁၀. ၆. ၇၀၂၅		အချိန်ဇယားအကျဉ်းချုပ် - အချိန်ဇယား - အချိန်ဇယား	
အချိန်ဇယား အချိန်	အချိန် အချိန်	အချိန်ဇယား အချိန်ဇယား	အချိန် အချိန်

စီမံကိန်းအမျိုးအမည်	အချိန်		အချိန်ဇယားအကျဉ်းချုပ်					
	အချိန် အ	အချိန် အ	အချိန် အချိန်	အချိန် အချိန်	အချိန် အချိန်	အချိန် အချိန်	အချိန် အချိန်	အချိန် အချိန်
၁။ အချိန်ဇယားအကျဉ်းချုပ်	၁၀. ၆. ၇၀	၁၀. ၆. ၇၀	၇၅	၇၅	၇၀၆	၇၀၆	ကျဉ်း	
၂။ အချိန်ဇယားအကျဉ်းချုပ်	၁၀. ၆. ၇၀	၁၀. ၆. ၇၀	၇၅	၇၅	၇၀၆	၇၀၆	ကျဉ်း	
၃။ အချိန်ဇယားအကျဉ်းချုပ်								
၄။ အချိန်ဇယားအကျဉ်းချုပ်			ကျဉ်း	ကျဉ်း	ကျဉ်း	ကျဉ်း	ကျဉ်း	

# ၁၀။ ကျေးရွာဖွံ့ဖြိုးရေးဦးစားပေးအစီအစဉ်-စဉ

## ကျေးရွာဖွံ့ဖြိုးရေးဦးစားပေးအစီအစဉ်-စဉ(တတိယနှစ်စက်ဝန်း)

**ပုံစံ - စ-၃ ကျေးရွာဖွံ့ဖြိုးရေး ဦးစားပေးအစီအစဉ် (Form PC 3)**

လယ်ဥယျာဉ်မှတ်ပုံတင်	အထင်း(၃)ကျေးရွာမှတ်ပုံတင်အစည်းအဝေးပြီးဆုံးသောအခါ	ကျေးရွာစီမံကိန်း
အထောက်အကူပြု ကော်မတီသည် လူထုစည်းရုံးရေးမှူးအမှုအခင်းနှင့် ဤပုံစံကိုပြည့်စုံအောင် ဖြည့်သွင်းရမည်။		
လူထုစည်းရုံးရေးမှူး/ဝန်ထမ်း အမည် - <b>ဒါးချစ်သွေး</b>		
နေ့စွဲ <b>1.7.20</b>	စက်ဝန်းအား အမှတ်ခြစ်ပါ (✓) <input checked="" type="checkbox"/> စက်ဝန်း(၁) <input type="checkbox"/> စက်ဝန်း(၂) <input type="checkbox"/> စက်ဝန်း(၃) <input type="checkbox"/> စက်ဝန်း(၄) <input type="checkbox"/>	
ပြည်နယ်/တိုင်း	မြို့နယ်	ကျေးရွာအုပ်စု
<b>ကရင်</b>	<b>ပုသိမ်</b>	<b>ကင်စာလဲ(ဖက်)</b>
		ကျေးရွာ <b>အိ</b>

က။ အစီအစဉ်အတိုင်းအထိမ်းအမှတ်များအားစေ့စနစ်ခြင်း -

ယခုလက်ရှိအခြေအနေတွင်ကျေးရွာဖွံ့ဖြိုးတိုးတက်ရေးအတွက်အစီအစဉ်အတိုင်းအထိမ်းအမှတ်များသည် မည်သည့်များဖြစ်ပါသနည်း။ (အမျိုးသား/သမီး အနည်းဆုံးအစီအစဉ် ၅ ခုစီဖော်ပြပါ)

အုပ်စုစွဲ၊ စေ့စနစ်များမှ တင်ပြသောအစီအစဉ်အထိမ်းအမှတ်များ	
(၁) ရွာတွင်း လမ်းများ ဘာသာရေး ခြံစိုက်ပျိုးစေ့စနစ် ဖွဲ့စည်းထူထောင်ခြင်း	<input type="checkbox"/> ကျေးစီမံ <input type="checkbox"/> ကျေး+ မ
(၂) ကျေးရွာတွင် အချိန်ချင်း စိုက်ပျိုးရေး ဝန်ထောက်များ စောင့်ရှောက်ပေးခြင်း	<input checked="" type="checkbox"/> ကျေးစီမံ <input type="checkbox"/> ကျေး+ မ
(၃) ဗဟိုဦးစီးဌာနများမှ ဝန်ထောက်များ ပို့ချပေးခြင်း	<input checked="" type="checkbox"/> ကျေးစီမံ <input type="checkbox"/> ကျေး+ မ
(၄) ကျေးရွာအတွင်း အခြေခံအဆောက်အအုံများ တည်ဆောက်ခြင်း	<input type="checkbox"/> ကျေးစီမံ <input checked="" type="checkbox"/> ကျေး+ မ
(၅) ကျေးရွာအတွင်း အခြေခံအဆောက်အအုံများ တည်ဆောက်ခြင်း	<input type="checkbox"/> ကျေးစီမံ <input type="checkbox"/> ကျေး+ မ

ခ။ မှတ်ပုံတင်ခြင်း- နောင်လအတွက် ( ၅ ) နှစ် အတွင်း ကျေးရွာဖွံ့ဖြိုးရေး မှတ်ပုံတင်လျာထားရက်များအား တင်ပြပါ။

အုပ်စုစွဲ၊ စေ့စနစ်များမှ တင်ပြသောအစီအစဉ်အထိမ်းအမှတ်များ	
(၁) ကျေးရွာအတွင်း အခြေခံအဆောက်အအုံများ တည်ဆောက်ခြင်း	<input type="checkbox"/> ကျေးစီမံ <input type="checkbox"/> ကျေး+ မ
(၂) ကျေးရွာအတွင်း အခြေခံအဆောက်အအုံများ တည်ဆောက်ခြင်း	<input checked="" type="checkbox"/> ကျေးစီမံ <input type="checkbox"/> ကျေး+ မ
(၃) ကျေးရွာအတွင်း အခြေခံအဆောက်အအုံများ တည်ဆောက်ခြင်း	<input type="checkbox"/> ကျေးစီမံ <input checked="" type="checkbox"/> ကျေး+ မ
(၄) ကျေးရွာအတွင်း အခြေခံအဆောက်အအုံများ တည်ဆောက်ခြင်း	<input type="checkbox"/> ကျေးစီမံ <input checked="" type="checkbox"/> ကျေး+ မ
(၅) ကျေးရွာအတွင်း အခြေခံအဆောက်အအုံများ တည်ဆောက်ခြင်း	<input type="checkbox"/> ကျေးစီမံ <input type="checkbox"/> ကျေး+ မ

၈။ လူထုစီမံကိန်း၏ လာမည့် (၄) နှစ်အတွက် အကျုံးမဝင်သော ဦးစားပေး ဖွံ့ဖြိုးတိုးတက်မှု လုပ်ငန်း အစီအစဉ်များအားဖော်ပြပါ။

ဦးစားပေး အဆင့် သတ်မှတ်ချက်	ကျေးရွာအတွက် ဦးစားပေး ဖွံ့ဖြိုးတိုးတက်မှု လုပ်ငန်းစဉ်များ	အဆိုပြုသူ(အမျိုးသားများ/အမျိုးသမီးများ/အမျိုးသား+အမျိုးသမီး)	အခန်းကဏ္ဍ	ခန့်မှန်း ကုန်ကျစရိတ်	အကျိုးစီးပွားခွင့်ရှိသူ ခန့်မှန်းခြေ အရေအတွက်		
					ကျား	မ	စုစုပေါင်း
၀	ရွာတွင်းကျွန်း ကျပ်လမ်း ၁၆ မြေ	မ	လမ်းပန်းဆက်သွယ်ရေး (၂၀၂၅)	၉၅၀၀၀၀၀၀	၁၁၈၈	၁၀၅၇	၂၂၄၅
၂	ကျေးရွာအတွင်း ရေ	မ	မြေအောက်ရေ	၈၀၀၀၀၀၀	၁၁၈၈	၁၀၅၇	၂၂၄၅
၃	ကျွန်းကျွန်းစု ပြင်ဆင်ရေး	မ	အခြေခံ	၁၀၀၀၀၀၀၀	၁၁၈၈	၁၀၅၇	၂၂၄၅
၄	စာသင်ကျောင်း တိုးချဲ့ခြင်း	မ+၀	ပညာရေး	၃၂၀၀၀၀၀၀	၁၁၈၈	၁၀၅၇	၂၂၄၅
၅	ကျွန်းခြံဆောက်လုပ်ရေး	မ+၁၂	ပညာရေး	၁၅၀၀၀၀၀၀	၁၁၈၈	၁၀၅၇	၂၂၄၅
၆							

၉။ လူထုစီမံကိန်း၏ လာမည့် (၄) နှစ်အတွက် အကျုံးမဝင်သော ဦးစားပေး ဖွံ့ဖြိုးတိုးတက်မှု လုပ်ငန်း အစီအစဉ်များအားဖော်ပြပါ။

အဆင့်	ကျေးရွာအတွက် ဦးစားပေး ဖွံ့ဖြိုးတိုးတက်မှု လုပ်ငန်းစဉ်များ	အဆိုပြုသူ (အမျိုးသားများ/အမျိုးသမီးများ/အမျိုးသား+အမျိုးသမီး)	အခန်းကဏ္ဍ
၀			
၂			
၃			
၄			
၅			

ခေါင်းဆောင်၊ ကျေးရွာစီမံကိန်းအထောက်အကူပြုကော်မတီမှအတည်ပြုသည်။

အမည် ..... ဒေါ်ကျွန်းစိန် ..... လက်မှတ် .....  ..... နေ့စွဲ ..... ၁၂.၇.၂၀၂၀



၁၈. လူထုစီမံကိန်းကော်မတီ၊ ပုသိမ်တိုင်း အတွင်းရေးမှူးချုပ်ရုံး၊ ပုသိမ်၊ ဇူလိုင်လ ၂၀၁၉ ခုနှစ်၊ ဇူလိုင်လ ၂၅ ရက်နေ့

အမှတ် အစဉ်	အကျဉ်းချုပ်အကျဉ်းချုပ် အကျဉ်းချုပ်အကျဉ်းချုပ်	အကျဉ်းချုပ် (အကျဉ်းချုပ်/ အကျဉ်းချုပ်အကျဉ်းချုပ်/ အကျဉ်းချုပ်)	အချိန် အချိန်	အချိန် အချိန်	အကျဉ်းချုပ်အကျဉ်းချုပ်		
					အချိန်	အချိန်	အချိန်
၁	အကျဉ်းချုပ်အကျဉ်းချုပ် အကျဉ်းချုပ်အကျဉ်းချုပ်	၈၀	၈:၀၀	၈:၀၀	၈၀	၈၀	၈၀
၂	အကျဉ်းချုပ်အကျဉ်းချုပ် အကျဉ်းချုပ်အကျဉ်းချုပ်	၈၀	၈:၀၀	၈:၀၀	၈၀	၈၀	၈၀
၃	အကျဉ်းချုပ်အကျဉ်းချုပ် အကျဉ်းချုပ်အကျဉ်းချုပ်	၈၀	၈:၀၀	၈:၀၀	၈၀	၈၀	၈၀
၄	အကျဉ်းချုပ်အကျဉ်းချုပ် အကျဉ်းချုပ်အကျဉ်းချုပ်	၈၀	၈:၀၀	၈:၀၀	၈၀	၈၀	၈၀
၅	အကျဉ်းချုပ်အကျဉ်းချုပ် အကျဉ်းချုပ်အကျဉ်းချုပ်	၈၀	၈:၀၀	၈:၀၀	၈၀	၈၀	၈၀

၁၉. လူထုစီမံကိန်းကော်မတီ၊ ပုသိမ်တိုင်း အတွင်းရေးမှူးချုပ်ရုံး၊ ပုသိမ်၊ ဇူလိုင်လ ၂၀၁၉ ခုနှစ်၊ ဇူလိုင်လ ၂၅ ရက်နေ့

အမှတ်	အကျဉ်းချုပ်အကျဉ်းချုပ် အကျဉ်းချုပ်အကျဉ်းချုပ်	အကျဉ်းချုပ် (အကျဉ်းချုပ်/ အကျဉ်းချုပ်အကျဉ်းချုပ်/ အကျဉ်းချုပ်)	အချိန်
၁			
၂			
၃			
၄			
၅			

အကျဉ်းချုပ်အကျဉ်းချုပ်အကျဉ်းချုပ်အကျဉ်းချုပ်အကျဉ်းချုပ်

အကျဉ်းချုပ်အကျဉ်းချုပ်အကျဉ်းချုပ်အကျဉ်းချုပ်အကျဉ်းချုပ်

ကျေးရွာဖွံ့ဖြိုးရေးဦးစားပေးအစီအစဉ်-စဉ(ပထမနှစ်စက်ဝန်း)

(ပ - ၁ - ၃ မဟာမိတ် ဦးစီးဌာန အောက်တွင် (ပထမ နှစ်))

မိမိတို့မှ ဆောင်ရွက်ထားသော မဟာမိတ် ဦးစီးဌာန အောက်တွင် ဆောင်ရွက်ထားသည့် အစီအစဉ်များကို ချမှတ်ချက်များအရ အောက်ပါအတိုင်း ဖြည့်စွက်ရမည်။		
<p style="text-align: center;">၂၀၁၉ ခုနှစ်၊ ဇူလိုင်လ ၁ ရက်</p> <p style="text-align: right;">စက်ဝိုင်း အမှတ်(၁) မြောက်ဧက                  = စက်ဝိုင်း ၅ + စက်ဝိုင်း ၁ + စက်ဝိုင်း ၅</p> <p>မြို့နယ်အမည်: _____ ကြေးမုံမြို့နယ် မဟာမိတ် ဦးစီးဌာန အောက်တွင် ဆောင်ရွက်ထားသော အစီအစဉ်များကို ချမှတ်ချက်များအရ အောက်ပါအတိုင်း ဖြည့်စွက်ရမည်။ (မိမိတို့မှ ဆောင်ရွက်သည့် အစီအစဉ်များကို ဖြည့်စွက်ရမည်။)</p>		
အစီအစဉ်အမျိုးအစား	မိမိတို့မှ ဆောင်ရွက်ထားသော အစီအစဉ်များ	မိမိတို့မှ ဆောင်ရွက်ထားသော အစီအစဉ်များ
၁	ကျောက်တိုက်ခြင်း - ကျောက်တိုက်ခြင်း၊ ကျောက်တိုက်ခြင်း၊ ကျောက်တိုက်ခြင်း၊ ကျောက်တိုက်ခြင်း	၁
၂	ကျောက်တိုက်ခြင်း၊ ကျောက်တိုက်ခြင်း၊ ကျောက်တိုက်ခြင်း၊ ကျောက်တိုက်ခြင်း	၂
၃	ကျောက်တိုက်ခြင်း၊ ကျောက်တိုက်ခြင်း၊ ကျောက်တိုက်ခြင်း၊ ကျောက်တိုက်ခြင်း	၃
၄	ကျောက်တိုက်ခြင်း၊ ကျောက်တိုက်ခြင်း၊ ကျောက်တိုက်ခြင်း၊ ကျောက်တိုက်ခြင်း	၄
၅	ကျောက်တိုက်ခြင်း၊ ကျောက်တိုက်ခြင်း၊ ကျောက်တိုက်ခြင်း၊ ကျောက်တိုက်ခြင်း	၅
၆	ကျောက်တိုက်ခြင်း၊ ကျောက်တိုက်ခြင်း၊ ကျောက်တိုက်ခြင်း၊ ကျောက်တိုက်ခြင်း	၆
၇	ကျောက်တိုက်ခြင်း၊ ကျောက်တိုက်ခြင်း၊ ကျောက်တိုက်ခြင်း၊ ကျောက်တိုက်ခြင်း	၇
၈	ကျောက်တိုက်ခြင်း၊ ကျောက်တိုက်ခြင်း၊ ကျောက်တိုက်ခြင်း၊ ကျောက်တိုက်ခြင်း	၈
၉	ကျောက်တိုက်ခြင်း၊ ကျောက်တိုက်ခြင်း၊ ကျောက်တိုက်ခြင်း၊ ကျောက်တိုက်ခြင်း	၉
၁၀	ကျောက်တိုက်ခြင်း၊ ကျောက်တိုက်ခြင်း၊ ကျောက်တိုက်ခြင်း၊ ကျောက်တိုက်ခြင်း	၁၀

၂၀၁၉ ခုနှစ်၊ ဇူလိုင်လ ၁ ရက်

အမျိုးမျိုး - မျက်နှာပြင် (၅) မျက်နှာ - အတွင်း - အပြင် - အပြင် - အပြင် - အပြင် - အပြင်

အမျိုးမျိုး မျက်နှာပြင်	အမျိုးမျိုး မျက်နှာပြင်
၁။ အထက်ဘက် မျက်နှာပြင်	၁။ အထက်ဘက် မျက်နှာပြင်
၂။ အောက်ဘက် မျက်နှာပြင်	၂။ အောက်ဘက် မျက်နှာပြင်
၃။ အဝေးဘက် မျက်နှာပြင်	၃။ အဝေးဘက် မျက်နှာပြင်
၄။ အနီးဘက် မျက်နှာပြင်	၄။ အနီးဘက် မျက်နှာပြင်
၅။ အပြင်ဘက် မျက်နှာပြင်	၅။ အပြင်ဘက် မျက်နှာပြင်
၆။ အတွင်းဘက် မျက်နှာပြင်	၆။ အတွင်းဘက် မျက်နှာပြင်
၇။ အပြင်ဘက် မျက်နှာပြင်	၇။ အပြင်ဘက် မျက်နှာပြင်
၈။ အပြင်ဘက် မျက်နှာပြင်	၈။ အပြင်ဘက် မျက်နှာပြင်
၉။ အပြင်ဘက် မျက်နှာပြင်	၉။ အပြင်ဘက် မျက်နှာပြင်
၁၀။ အပြင်ဘက် မျက်နှာပြင်	၁၀။ အပြင်ဘက် မျက်နှာပြင်

၁၁။ အပြင်ဘက် မျက်နှာပြင်

၈၈ လူထုစီမံကိန်း၏ အကျဉ်းချုပ် (၃) ရက်အတွင်း အကျဉ်းချုပ်အသေး စီမံကိန်းများကို ရည်ရွယ်ချက်အရ အစီအစဉ်ပြုစုထားပါသည်။

စဉ်	အကျဉ်းချုပ်အသေး စီမံကိန်းအမျိုးအစား	အကျဉ်းချုပ် (အစီအစဉ်) အကျဉ်းချုပ်အသေးစီမံကိန်းအမျိုးအစား	ရည်ရွယ်ချက်	အကျဉ်းချုပ်အသေးစီမံကိန်းအမျိုးအစား
၁	ပြည်ထောင်စုအဖွဲ့အစည်းများ	၁၅၀၀ + ၅		၂၄၈၇
၂	အဖွဲ့အစည်းများ	၁၅၀၀ + ၅		၂၄၈၇
၃	အဖွဲ့အစည်းများ	၁၅၀၀ + ၅		၂၄၈၇
၄	အဖွဲ့အစည်းများ	၁၅၀၀ + ၅		၂၄၈၇
၅	အဖွဲ့အစည်းများ	၁၅၀၀		၂၄၈၇
၆	အဖွဲ့အစည်းများ	၁၅၀၀		၂၄၈၇
၇	အဖွဲ့အစည်းများ	၁၅၀၀ + ၅		၂၄၈၇
၈	အဖွဲ့အစည်းများ	၁၅၀၀ + ၅		၂၄၈၇
၉	အဖွဲ့အစည်းများ	၁၅၀၀ + ၅		၂၄၈၇



သေချာစွာပေးနိုင်ရန် အကျိုးရှိစေရန် (၄) နှစ်အတွက် အကျိုးခံစားခွင့်ရှိသူများ၏ ဦးစားပေး ဖွဲ့စည်းပေးရန် ရည်ရွယ်ချက်ဖြင့် အောက်ဖော်ပြပါအတိုင်း

စာ အုပ်	ကျေးရွာအတွက် ဦးစားပေး ဖွဲ့စည်း ပေးရန် ရည်ရွယ်ချက်	အဆိုပြုသူ (အဆိုပြုသူအား အဆိုပြုချက်အကျဉ်းချုပ် ဖော်ပြပါ)	အဆိုပြုသူ
၁။	ကျေးရွာအတွက် ဦးစားပေး ဖွဲ့စည်းပေးရန်	ကျေးရွာအတွက် ဦးစားပေး ဖွဲ့စည်းပေးရန်	
၂။			
၃။			
၄။			
၅။			

အဆိုပြုချက် အကျဉ်းချုပ်အား အောက်ဖော်ပြပါအတိုင်း ဖော်ပြပါသည်။

အဆိုပြုသူ - ကျေးရွာအတွက် ဦးစားပေး ဖွဲ့စည်းပေးရန် - အဆိုပြုသူ - ကျေးရွာအတွက် ဦးစားပေး ဖွဲ့စည်းပေးရန် - ရက်စွဲ - ၂၀၂၄.၆.၂၀

၁၁။ အစည်းအဝေးမှတ်တမ်းများ

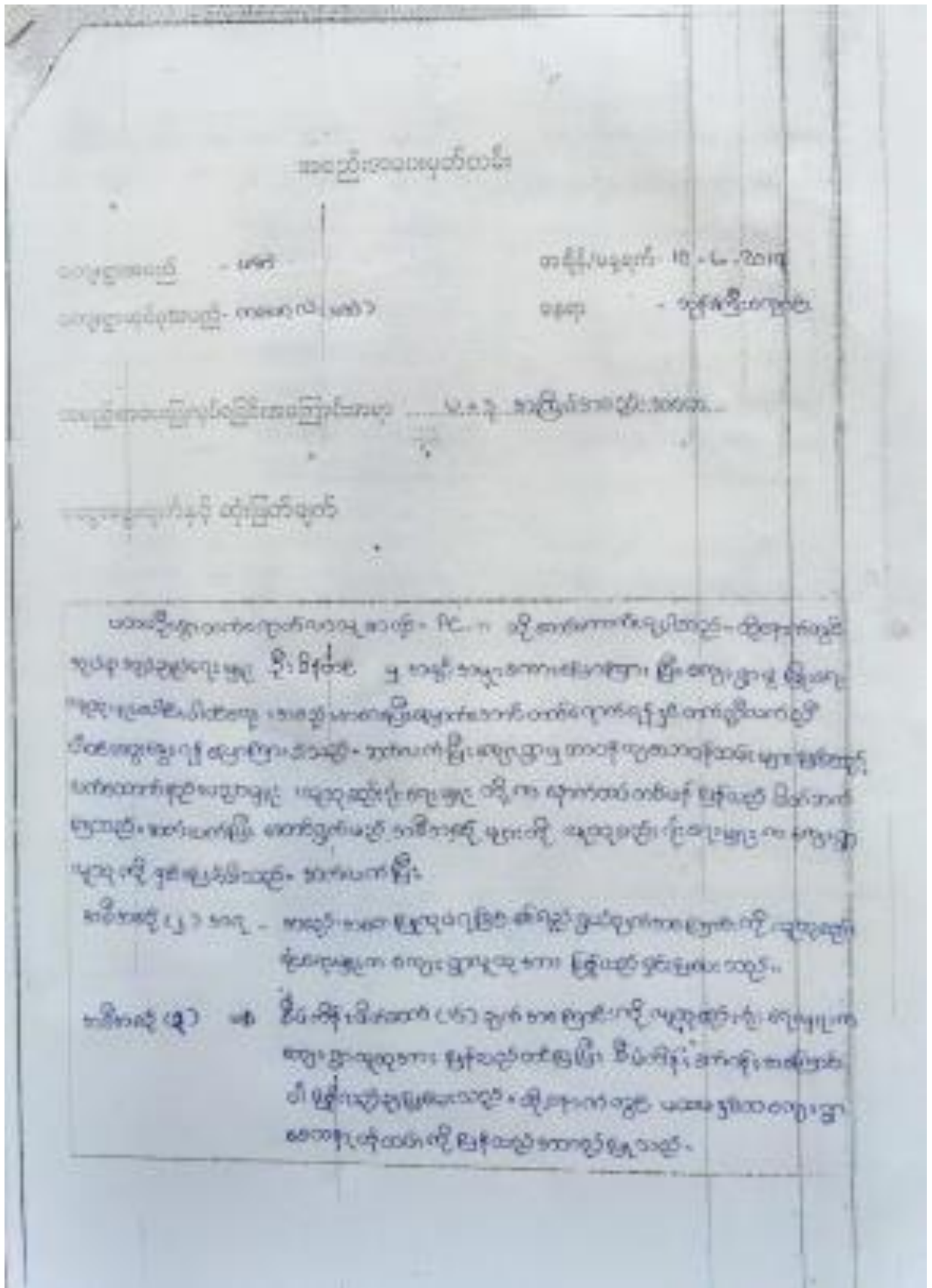

- မိမိအဖို့ (၄) -> ဘဝစွန့်ခွာခြင်းအတွက် အခြားအရာများကို နှစ်ခြိုက်စွာ အားပေးခြင်း၊ အားပေးမှုများကို အားပေးခြင်း၊ အားပေးမှုများကို အားပေးခြင်း၊ အားပေးမှုများကို အားပေးခြင်း။
- မိမိအဖို့ (၅) -> အားပေးခြင်းအတွက် အားပေးမှုများကို အားပေးခြင်း၊ အားပေးမှုများကို အားပေးခြင်း၊ အားပေးမှုများကို အားပေးခြင်း၊ အားပေးမှုများကို အားပေးခြင်း။
- မိမိအဖို့ (၆) -> အားပေးခြင်းအတွက် အားပေးမှုများကို အားပေးခြင်း၊ အားပေးမှုများကို အားပေးခြင်း၊ အားပေးမှုများကို အားပေးခြင်း၊ အားပေးမှုများကို အားပေးခြင်း။
- မိမိအဖို့ (၇) -> အားပေးခြင်းအတွက် အားပေးမှုများကို အားပေးခြင်း၊ အားပေးမှုများကို အားပေးခြင်း၊ အားပေးမှုများကို အားပေးခြင်း၊ အားပေးမှုများကို အားပေးခြင်း။

မိမိအဖို့ (၈) -> အားပေးခြင်းအတွက် အားပေးမှုများကို အားပေးခြင်း၊ အားပေးမှုများကို အားပေးခြင်း၊ အားပေးမှုများကို အားပေးခြင်း၊ အားပေးမှုများကို အားပေးခြင်း။

မိမိအဖို့ (၉) -> အားပေးခြင်းအတွက် အားပေးမှုများကို အားပေးခြင်း၊ အားပေးမှုများကို အားပေးခြင်း၊ အားပေးမှုများကို အားပေးခြင်း၊ အားပေးမှုများကို အားပေးခြင်း။



၁၂။ ကဏ္ဍအလိုက်ဦးစားပေးဖွံ့ဖြိုးရေးလုပ်ငန်းများ

ကဏ္ဍအလိုက်ဦးစားပေးဖွံ့ဖြိုးရေးလုပ်ငန်းစဉ်စာရင်း							
လူထုအဖွဲ့	အစီအစဉ်အမျိုးအစား	လုပ်ငန်းအမျိုးအစား	အကျိုးပြုမှု			စတင်/အဆုံးရက်	အခြားအချက်အလက်
			လူ	၀	အားရာ		
အိမ်ထောင်စုအဖွဲ့များအား အားပေးပေးသော အစီအစဉ်များ	၆။	မြို့တော်အဖွဲ့အစည်းများ		✓		၆/၁၅	၆၅၅
အိမ်ထောင်စုအဖွဲ့များအား အားပေးပေးသော အစီအစဉ်များ	၇။	ကျေးဇူးတင်စာများ	✓			၆/၁၀	၁၅၀၀
	၈။	အားပေးပေးသော အစီအစဉ်များ			✓	၆/၁၀	၁၅၀၀
	၉။	ကျေးဇူးတင်စာများ			✓	၆/၁၀	၁၅၀၀
အိမ်ထောင်စုအဖွဲ့များအား အားပေးပေးသော အစီအစဉ်များ							
အိမ်ထောင်စုအဖွဲ့များအား အားပေးပေးသော အစီအစဉ်များ	၁၀။	ကျေးဇူးတင်စာများ	✓				၁၅၀၀