

ပြည်ထောင်စုသမ္မတမြန်မာနိုင်ငံတော်အစိုးရ
စိုက်ပျိုးရေးမွေးမြူရေးနှင့်ဆည်မြောင်းဝန်ကြီးဌာန
ကျေးလက်ဒေသဖွံ့ဖြိုးတိုးတက်ရေးဦးစီးဌာန



လူထုဗဟိုပြုစီမံကိန်း၊ လှိုင်းဘွဲ့မြို့နယ်
ကျေးရွာဖွံ့ဖြိုးရေးအစီအစဉ်



ကမော့လဲ(ကျောင်း)အုပ်စု၊ တောင်စွန်းကျေးရွာ

၂၀၂၀ခုနှစ် (တတိယနှစ်စီမံကိန်းစက်ဝန်း)



မာတိကာ

၁။ လှိုင်းဘွဲ့မြို့နယ်အခြေပြမြေပုံ.....	၁
၂။ ကျေးရွာအုပ်စုမြေပုံ(တည်နေရာ)	၂
၃။ ကျေးရွာအုပ်စုတွင်ပါဝင်သောကျေးရွာများ.....	၂
၄။ ကျေးရွာအခြေခံအချက်အလက်များ(ကျေးရွာသမိုင်းကြောင်း)	၃
၅။ လူထုပူးပေါင်းပါဝင်သော လူမှုဆန်းစစ်ခြင်းနှင့်အကဲဖြတ်ခြင်းလုပ်ငန်းစဉ်(PSA/PRA) အကျဉ်းချုပ်ဇယား ..	၄
၆။ ကျေးရွာဖွံ့ဖြိုးရေးအစီအစဉ်တွင်အသုံးပြုခဲ့သော PRA Tool တစ်ခုချင်းစီအတွက် သုံးသပ်ချက်များ.....	၅
၆.၁ ကျေးရွာလူမှုရေးနှင့်အရင်းအမြစ်ပြမြေပုံ (Social Map)	၅
၆.၂ ရာသီခွင်ပြပြက္ခဒိန်(Seasonal Calendar)	၇
၆.၃ ဥစ္စာနေကြွယ်ဝမှုပြဇယား (Wealth Ranking).....	၉
၆.၄ ကျားမပင့်ကူအိမ်သုံးသပ်ခြင်း (Cob Web).....	၁၀
၆.၅ အရင်းအမြစ်အသုံးချမှုပုံစံပြဇယား (Asset Mapping)	၁၁
၆.၆ အဖွဲ့အစည်းချိတ်ဆက်မှုပြဇယား (Venn Diagram).....	၁၃
၇။ ကော်မတီဝင်များရွေးချယ်ခြင်းနှင့် ကျေးရွာဖွံ့ဖြိုးမှုအစီအစဉ်ဆောင်ရွက်မှုမှတ်တမ်း	၁၅
၈။ ကျေးရွာအခြေခံအချက်အလက်များ-စ၁	၁၆
၉။စီမံကိန်းစက်ဝန်းအချိန်ဇယား-စ၂.....	၂၀
၁၀။ ကျေးရွာဖွံ့ဖြိုးရေးဦးစားပေးအစီအစဉ်-စ၃.....	၂၁
ကျေးရွာဖွံ့ဖြိုးရေးဦးစားပေးအစီအစဉ်-စ၃(တတိယနှစ်စက်ဝန်း).....	၂၁
ကျေးရွာဖွံ့ဖြိုးရေးဦးစားပေးအစီအစဉ်-စ၃(ဒုတိယနှစ်စက်ဝန်း)	၂၃
ကျေးရွာဖွံ့ဖြိုးရေးဦးစားပေးအစီအစဉ်-စ၃(ပထမနှစ်စက်ဝန်း)	၂၆
၁၁။ အစည်းအဝေးမှတ်တမ်းများ.....	၂၇
၁၂။ ကဏ္ဍအလိုက်ဦးစားပေးဖွံ့ဖြိုးရေးလုပ်ငန်းများ	၃၀

၁။ လှိုင်းဘွဲ့မြို့နယ်အခြေပြမြေပုံ

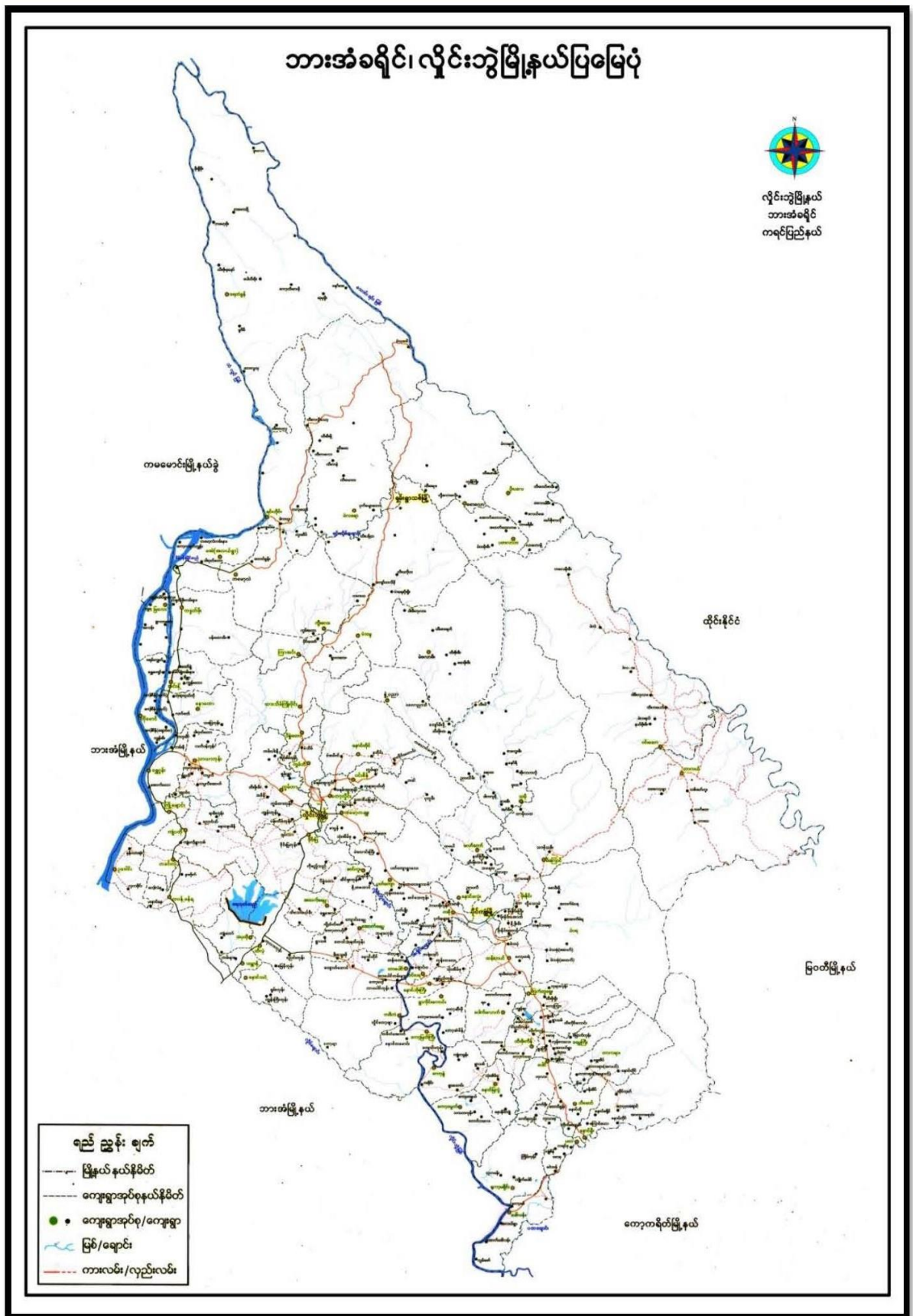

ကျေးရွာဖွံ့ဖြိုးရေးအစီအစဉ်၊ လူထုပဟိုပြုစီမံကိန်း

၂။ ကျေးရွာအုပ်စုမြေပုံ(တည်နေရာ)



၃။ ကျေးရွာအုပ်စုတွင်ပါဝင်သောကျေးရွာများ

၁။ ကမော့လဲကျောင်းကျေးရွာ

၂။ တောင်စွန်းကျေးရွာ

၅။ လူထုပူးပေါင်းပါဝင်သော လူမှုဆန်းစစ်ခြင်းနှင့်အကဲဖြတ်ခြင်းလုပ်ငန်းစဉ်(PSA/PRA)
အကျဉ်းချုပ်ဇယား

လူထုပူးပေါင်းပါဝင်ခြင်း

လူမှုဆန်းစစ်ချက် (PSA) ၏ အကျဉ်းချုပ်အကျဉ်းချုပ်

အကျဉ်းချုပ် - စာအုပ်စွဲ

အကျဉ်းချုပ် - အကျဉ်းချုပ်

အကျဉ်းချုပ် အကျဉ်းချုပ်	အကျဉ်းချုပ် အကျဉ်းချုပ်	လူထုပူးပေါင်းပါဝင်ခြင်း		အကျဉ်းချုပ် အကျဉ်းချုပ်	
		အကျဉ်းချုပ်	အကျဉ်းချုပ်		
၁။	၄.၆.၂၀၁၅	လူမှုဆန်းစစ်ချက် အကျဉ်းချုပ် ဆန်းစစ်ချက်များ	၂၅	၁၀၀	၁၂၅
၂။	၄.၆.၂၀၁၅	အကျဉ်းချုပ် အကျဉ်းချုပ် အကျဉ်းချုပ် ဆန်းစစ်ချက်များ	၂၅	၁၀၀	၁၂၅
၃။	၄.၆.၂၀၁၅	လူထုပူးပေါင်းပါဝင်ခြင်း ဆန်းစစ်ချက် အကျဉ်းချုပ် ဆန်းစစ်ချက်များ	၂၅	၁၀၀	၁၂၅
၄။	၄.၆.၂၀၁၅	လူထုပူးပေါင်းပါဝင်ခြင်း ဆန်းစစ်ချက် အကျဉ်းချုပ် ဆန်းစစ်ချက်များ	၂၅	၁၀၀	၁၂၅
၅။	၄.၆.၂၀၁၅	လူထုပူးပေါင်းပါဝင်ခြင်း ဆန်းစစ်ချက် အကျဉ်းချုပ် ဆန်းစစ်ချက်များ	၂၅	၁၀၀	၁၂၅
၆။	၄.၆.၂၀၁၅	လူထုပူးပေါင်းပါဝင်ခြင်း ဆန်းစစ်ချက် အကျဉ်းချုပ် ဆန်းစစ်ချက်များ	၂၅	၁၀၀	၁၂၅

၆။ ကျေးရွာဖွံ့ဖြိုးရေးအစီအစဉ်တွင်အသုံးပြုခဲ့သော PRA Tool တစ်ခုချင်းစီအတွက် သုံးသပ်ချက်များ

၆.၁ ကျေးရွာလူမှုရေးနှင့်အရင်းအမြစ်ပြမြေပုံ (Social Map)



အရင်းအမြစ်ပြုပြင်ဆန်းစစ်ခြင်း

ကျေးရွာ.တောင်စွန်း

ရက်စွဲ- ၄. 6. 2019

- ရွာအိမ်နားပတ်လည်တွင် လယ်စွမ်းနှင့် ဂုဏ်အိမ်များ ရှိသည်။
- ရွာတွင်းလမ်း (၇) လမ်း ရှိသည် မိုးရာသီတွင် ရွာဖွတ်ထပြီသွားလာရ အခက်အခဲများ ပြင်းပြသည်။
- စီမံကိန်း အပထမနှစ်တွင် ရွာတွင်းလမ်း (၁) လမ်းကို တောင်မြင်ခွာ ခင်း နိုင်ခဲ့သည်။
- မူလတန်း ကျောင်း (၁) ကျောင်းသာ ရှိပြီး ကျောင်းသား ယူဦးရေ နှင့် မလုံအောက်သာ အခြေအနေ ရှိသည်။
- ဆေးပေးခန်း မရှိသေးခြင်း၊ ဘုန်းကြီးကျောင်း (၁) ကျောင်း ။
- မူကြိုကျောင်း မရှိသေးပါ။
- မြောက်ဘက် နှင့် အရှေ့ဘက်တွင် တောင်တန်းများ ရှိသည်။ ထိုတောင်များဘက်တွင် ရေအရင်းအမြစ်များ ရှိနိုင်သည်။

ပါဝင်ဆွေးနွေးသူများ => ကျား (၃၃) ၊ မ (၇၀၀)

၆.၂ ရာသီခွင်ပြပြကွဒိန်(Seasonal Calendar)

4.6.2019		ရာသီခွင်ပြပြကွဒိန်										တောင်စွန်း	
စဉ်	အကြောင်းအရာ	၁	၂	၃	၄	၅	၆	၇	၈	၉	၁၀	၁၁	၁၂
၁	အပျိုအရောင်	အပျိုအရောင်	အပျိုအရောင်	အပျိုအရောင်	အပျိုအရောင်	အပျိုအရောင်	အပျိုအရောင်	အပျိုအရောင်	အပျိုအရောင်	အပျိုအရောင်	အပျိုအရောင်	အပျိုအရောင်	အပျိုအရောင်
၂	ဝေခွဲ	ဝေခွဲ	ဝေခွဲ	ဝေခွဲ	ဝေခွဲ	ဝေခွဲ	ဝေခွဲ	ဝေခွဲ	ဝေခွဲ	ဝေခွဲ	ဝေခွဲ	ဝေခွဲ	ဝေခွဲ
၃	ဆွတ်ခွေ	ဆွတ်ခွေ	ဆွတ်ခွေ	ဆွတ်ခွေ	ဆွတ်ခွေ	ဆွတ်ခွေ	ဆွတ်ခွေ	ဆွတ်ခွေ	ဆွတ်ခွေ	ဆွတ်ခွေ	ဆွတ်ခွေ	ဆွတ်ခွေ	ဆွတ်ခွေ
၄	ရေရရှိမှု	ရေရရှိမှု	ရေရရှိမှု	ရေရရှိမှု	ရေရရှိမှု	ရေရရှိမှု	ရေရရှိမှု	ရေရရှိမှု	ရေရရှိမှု	ရေရရှိမှု	ရေရရှိမှု	ရေရရှိမှု	ရေရရှိမှု
၅	ဘာသာရေးအဖွဲ့အစည်း	ဘာသာရေးအဖွဲ့အစည်း	ဘာသာရေးအဖွဲ့အစည်း	ဘာသာရေးအဖွဲ့အစည်း	ဘာသာရေးအဖွဲ့အစည်း	ဘာသာရေးအဖွဲ့အစည်း	ဘာသာရေးအဖွဲ့အစည်း	ဘာသာရေးအဖွဲ့အစည်း	ဘာသာရေးအဖွဲ့အစည်း	ဘာသာရေးအဖွဲ့အစည်း	ဘာသာရေးအဖွဲ့အစည်း	ဘာသာရေးအဖွဲ့အစည်း	ဘာသာရေးအဖွဲ့အစည်း
၆	ကျန်းမာရေး	ကျန်းမာရေး	ကျန်းမာရေး	ကျန်းမာရေး	ကျန်းမာရေး	ကျန်းမာရေး	ကျန်းမာရေး	ကျန်းမာရေး	ကျန်းမာရေး	ကျန်းမာရေး	ကျန်းမာရေး	ကျန်းမာရေး	ကျန်းမာရေး
၇	ရာသီဥတု	ရာသီဥတု	ရာသီဥတု	ရာသီဥတု	ရာသီဥတု	ရာသီဥတု	ရာသီဥတု	ရာသီဥတု	ရာသီဥတု	ရာသီဥတု	ရာသီဥတု	ရာသီဥတု	ရာသီဥတု
၈	ပွဲလမ်းသဘင်	ပွဲလမ်းသဘင်	ပွဲလမ်းသဘင်	ပွဲလမ်းသဘင်	ပွဲလမ်းသဘင်	ပွဲလမ်းသဘင်	ပွဲလမ်းသဘင်	ပွဲလမ်းသဘင်	ပွဲလမ်းသဘင်	ပွဲလမ်းသဘင်	ပွဲလမ်းသဘင်	ပွဲလမ်းသဘင်	ပွဲလမ်းသဘင်

ရာသီခွင်ပြုပြင်ကုသနည်းစာအုပ်အကြောင်း

ကျေးရွာ - တောင်ခွန်း

ရက်စွဲ - ၄. 6. 2019

- တပေါင်း နှင့် တန်ခူးလတွင် အလယ်အကျဉ်းကျားပြီး ဖက်ထိုး၊ ဖက်ကောက် အနည်းငယ်လုပ်ကြံခြင်းသည်။
- ကဆုန်လတွင် လယ်ထွက်ဖြည့် ပြုပြင်မှုများလုပ်ဆောင်ရမည်။
- ဝါဆို နှင့် ဝါခေါင်လများတွင် ကောက်ခိုက်ဖြည့်ပြီး သီတင်းကျွတ် နှင့် တန်ဆောင်မုန်းတွင် ကောက်ခိုက်ဖြည့်ရမည်။ နတ်တော် လမူ ဝဋ် တပို့တွဲလအထိ ရေအာခြင်းဖြစ်ရမည်။
- ဝဋ်တွင် အရေးကြီးတန်ခူးလမူ ဝဋ်သီတင်းကျွတ်အထိ အသင့်အတင့် ခြုံပြီး တန်ဆောင်မုန်း မှ ဝဋ်တပေါင်း လအထိ ဝဋ်တွင် ရှိသူများ ပါသည်။
- တန်ခူး၊ ဝါဆို၊ နတ်တော်၊ ပြာသို၊ တပို့တွဲ၊ တပေါင်း လများ တွင် ထွက်ငွေများ ပြီးကျန်လများတွင် အသင့်အတင့် ရှိသည်။
- တန်ခူး၊ ကဆုန် တွင် အဖွန်ပျံ ပြင်းသဖြင့် မနှစ်ကထက် ရေ ဝိုင်းပြီး ကျန်လများတွင် ရေအသင့်အတင့် ရှိသည်။
- ဝါဆို၊ ဝါခေါင်၊ တော်သလင်းလများတွင် မိုးတွင်းကျရောက်ပြီး သီတင်းကျွတ်တွင် ရာသီဥတုသာယာသည်။ တန်ဆောင်မုန်း မှ ပြာသို အထိ ရာသီဥတုအဖွန်အားဖြင့် တပို့တွဲ နှင့် တပေါင်းတွင် ရေအာခြင်းပျော် ညာဘက်အားပါသည်။ ဝါဆိုလမှ တပို့တွဲလအထိ ရေအာခြင်းဖြင့် တပေါင်းလတွင် ရေရှည်ရှိသည်။ တပေါင်း၊ တန်ခူးတွင် တောထီး ခြုံရုံရေသည်။ **ဆွေးနွေးသူများ -> ကျေး (23)၊ ပ (100)**

၆.၃ ဥစ္စာနေကြွယ်ဝမှုပြယေား (Wealth Ranking)

ဥစ္စာနေကြွယ်ဝမှု

ကျေးရွာ-တောင်ရွက်: ရက်စွဲ - 4.6.2019

စဉ်	အုပ်စု	သတ်မှတ်ချက်	အိမ်ထောင်စု အရေအတွက်	ရာခိုင်နှုန်း
၁။	အဆင်ပြေစော အုပ်စု	လယ်(၁၀)ဧက၊ ကုဘာခြံ ဆိုင်ကယ်၊ TV၊ မလောင်၊ သစ်သီး ညှပ်ပိုး၊ တိုက်အိမ်၊ အထက်တန်းကျောင်း	31	13%
၂။	အလယ်အလတ် အုပ်စု	လယ်(၅)ဧက၊ ကုဘာခြံမရှိ၊ ပျဉ် အိမ်၊ သွယ်ပိုး၊ မက်စီ၊ မက်ထယ်တန်း၊ ကျောင်းထူးခြင်	118	50%
၃။	မပြေလည်စော အုပ်စု	ကျွန်း၊ နေ့စားလှည့်သား၊ ပါးအိမ် ဖက်မိုး	89	37%

ဥစ္စာနေကြွယ်ဝမှုသုံးဆယ့်ခြင်း

ကျေးရွာ-တောင်ရွက်: ရက်စွဲ - 4.6.2019

- တောင်ရွက်ကျေးရွာတွင် အိမ်ထောင်စု (၃၅၆) ခု ရှိပါသည်။
- ဥစ္စာနေကြွယ်ဝမှုပြယေား အဆင့်(၁) တွင် အဆင်ပြေစော အုပ်စု၊ အဆင့်(၂) အလယ်အလတ်အုပ်စု၊ အဆင့်(၃) မပြေလည်စောအုပ်စု သည် တို့အဆင့်(၃) ထက် သတ်မှတ်ကြသည်။
- အဆင်ပြေစောအုပ်စုမှာ အိမ်ထောင်စု (၃၁) ခု၊ အလယ်အလတ်အုပ်စုမှာ (၁၁၆) ခု၊ မပြေလည်စော အုပ်စုမှာ (၈၉) ခု တို့ ဖြစ်သည်။
- အလယ်အလတ် နှင့် အဆင်မပြေစောအုပ်စု တို့ စီမံကိန်းတွင် ပါဝင်လာအောင် အသုံးအဆောင်တန်ဖိုးခြင်း၊ ကျောင်းခြင်း၊ ပါဝင်ဆုံးဖြတ်ခြင်း တို့ ပြုလုပ်ထားရမည်။
- ကျေးရွာတွင် စီမံကိန်းလုပ်ငန်းခွင်လှုပ်နှံရေးခြင်းဖြင့် အလယ်အလတ် နှင့် မပြေလည်စောအုပ်စုတို့ ထိခိုက်လွယ်ခြင်း ဖြစ်ပါသည်။

ပါဝင်ဆွေးနွေးခဲ့ရာ: - စုစုပေါင်း (၃၅၆)၊ မ (၁၀၀)

၆.၄ ကျားမပင့်ကူအိမ်သုံးသပ်ခြင်း (Cob Web)

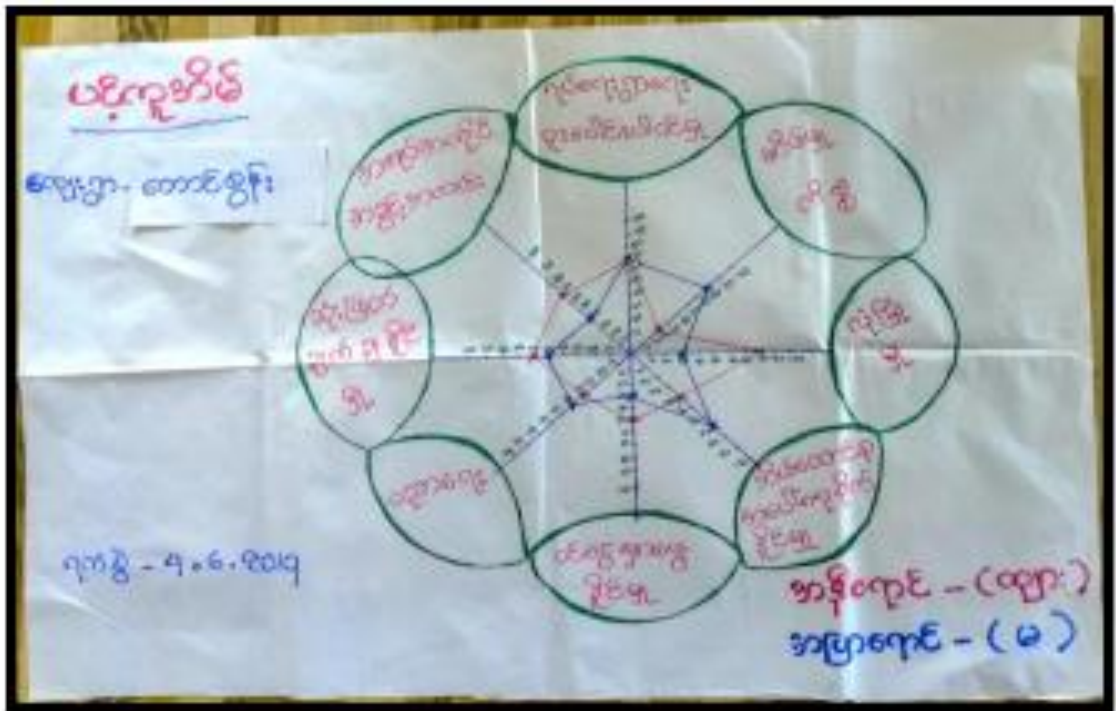

ပင့်ကူအိမ်သုံးသပ်ခြင်းဆန်းစစ်ချက်

ကျေးရွာ - တောင်ဇွန်း ရက်စွဲ ၄.၆.၂၀၁၇

အမျိုးသား၊ အမျိုးသမီးများ၏ အခန်းကဏ္ဍ နှင့် အခြေအနေအထား၊ ပင့်ကူအိမ်သုံးသပ်ရာတွင် လှည့်ဖြူ၊ အိမ်မှုကိစ္စ၊ ရုပ်ရော် ရွာကျေးပါဝင်နိုင်မှု၊ အိမ်ထောင်ရေးအပေါ်ကူညီခြင်း၊ ဝေဖန်စာအဖွဲ့ရှိမှု၊ အခြားအဖွဲ့အစည်းများရှိမှု၊ ပညာရေး နှင့် အလုပ်အကိုင်အဖွဲ့အစည်းများ ဟူ၍ သတ်မှတ်ကြသည်။

- အမျိုးသမီးများသည် အိမ်မှုကိစ္စ နှင့် ပညာရေး တွင် သာ အားသာပြီး ကျန်ကိစ္စများကို အမျိုးသားက အားသာသည်။

- ရယ်ရေး ရွာရေး ပျော်ပေါင်းပါဝင်မှု မှာ အမျိုးသမီးက အမျိုးသား နှင့် တူ ဖွဲ့ဆောင်ရွက်သည်။ ကျန်ကိစ္စတွင် အမျိုးသားက အားသာကြသည်။

- ကျေးရွာအိမ်ကိစ္စ အကောင်အထည်ဖော်ရာတွင် အမျိုးသမီးများကို ထက်စွဲ ခေါ်ဆိုသင့်ပါသည်။

ပါဝင်ဆွေးနွေးသူများ = အဖွဲ့ (၂၅) ၊ မ (၁၀၀)

၆.၅ အရင်းအမြစ်အသုံးချမှုပုံစံပြဇယား (Asset Mapping)



ပိုင်ဆိုင်မှု၊ အာဇီဝပြုမှု

ကျေးရွာ - တောင်ရွာ:

ရက်စွဲ - ၄.၆.၂၀၁၉



ရေစိုက်

အပ်ချုပ်စက်

ရုဘာခြံ

ဇွဲ

မီးပူ

လယ် ကား

ငှက်

ထမင်းခွံ၊
ဟင်းခွံ

ဆိုင်ကယ်

သစ်ဖြတ်စက်

ရွာ

ဆီလာ စက်ဘီး

ပေါက်ဆိပ်

ကြက် ရေခူကင်

ဆန်စက်

အိမ်ခြံ

လယ်အိမ်စက်

စာလောင်း

ပေါက်တူး

TV

ဖြတ်ရိတ်စက် ၅၀

ပန်က

မီးခွက် ထော်လာကျီ

အိမ်

၆.၆ အဖွဲ့အစည်းချိတ်ဆက်မှုပြဇယား (Venn Diagram)



အဖွဲ့အစည်း ချိတ်ဆက်မှုဆန်းစစ်ခြင်း

ရက်စွဲ- ၂.၆.၂၀၁၇

ကျေးရွာ - တောင်ရွှန်း

- ကျေးရွာတွင် အဖွဲ့အစည်းမှာ - ကျောင်းတော်မတီ၊ ဂေါပက လူငယ်အဖွဲ့၊ ဓမ္မစကလေး၊ ဓမ္မဗြာဟ္မစာဖွဲ့၊ ကရင်ခာပေအဖွဲ့၊ ဇီးယင်းဂေး နှင့် ဂုဏ်သိမ်းများတို့ ဖြစ်သည်။
- ကျေးရွာပြင်ပတွင် အုပ်စုအုပ်စုချုပ်ချုပ်များ၊ BGF အဖွဲ့၊ လျှပ်မာဂေး ဌာန၊ ပညာရေး ဌာန နှင့် လူထုဝဟိုပြုစီမံကိန်းတို့ ဖြစ်သည်။
- ကျေးရွာတွင်းရှိ အများဆုံး ချိတ်ဆက်ဆောင်ရွက်ထားသည့် အဖွဲ့အစည်းမှာ - ဂုဏ်သိမ်း၊ ကရင်ခာပေ၊ လူငယ်၊ လူထုဝဟိုပြုစီမံကိန်း၊ ဂေါပက၊ ကျောင်းတော်မတီ၊ ဇီးယင်းဂေး နှင့် ဓမ္မစကလေး၊ ဓမ္မဗြာဟ္မစာဖွဲ့ချိတ်ဆက်မှုအား ကောင်းသည်။
- ပြင်ပအဖွဲ့အစည်း လျှပ်မာဂေး ဌာန၊ ပညာရေး ဌာန နှင့် လူထု ချိတ်ဆက်မှုအား ကောင်းသည်။ BGF အဖွဲ့မှာ ချိတ်ဆက် မှုအား နည်းသည်။

ဆွေးနွေးပါဝင်သူများ -> ကျား (၃၃)၊ မ (၁၀၀)

- နယုန်လတွင် ဝမ်းပျက်ဝမ်းပျော ဖြစ်ပြီး ဝါဆိုမှတော်သလင်းအထိ ဝဉ်ကွေး၊ ငှက်များ ဖြစ်ပေသည်။
- တနင်္ဂနွေလတွင် သက်ကြီး ပျောက်ပွဲ၊ ကဆုန်လတွင် ညောင်ရေသွန်းပွဲ၊ လက်ထပ်ပွဲ၊ ဝါဆိုလတွင် သင်္ကန်းကပ်ပျူပူဇော်ပွဲ၊ ဝါဆိုလတွင် ကရင်ဂျိုးလက်ချီပွဲ၊ သီတင်းကျွတ်၊ တန်ခေတင်ပျိုးတွင် ကထိန်ပွဲ၊ ပြာသီလတွင် ကရင်နှစ်သစ်ကျွေးတို့တွင် လက်ထပ်ပွဲ နှင့် တပေါင်းလတွင် ရှင်ဖြူပွဲ၊ ပမ္မာန် ရွတ်ဖတ် ပူဇော်ပွဲ တို့ကျင်းပပေးခဲ့ သည်။

ပါဝင်ဆွေးနွေးသူများ -> ကျား (၃၃)၊ မ (၁၀၀)

၇။ ကော်မတီဝင်များရွေးချယ်ခြင်းနှင့် ကျေးရွာဖွံ့ဖြိုးမှုအစီအစဉ်ဆောင်ရွက်မှုမှတ်တမ်း

ကျေးရွာအုပ်စု - နွဲ့ပွားရွာ			ခုနှစ် - ၂၀၁၆-၁၇
စဉ်	အမည်	လုပ်ငန်း / တာဝန်	ပျော်ပေါ့ပေ
၁	ဦးကျော်မောင်	ကျေးရွာအုပ်စုအဖွဲ့ဝင်	၀၄ ၇ ၆၃၇၃၂၅၇၇
၂	ဒေါ်ကြွေးကြွေး	ကျေးရွာအုပ်စုအဖွဲ့ဝင်	၀၄ ၄၅၇၅၅၅၅၅
၃	ဦးအောင်ကျော်	လယ်ယာရေးရာ	၀၄ ၄၅၅၅၅၅၅၅
၄	ဦးအောင်ကျော်	လယ်ယာရေးရာ	
၅	ဒေါ်အောင်အောင်	လယ်ယာရေးရာ	၀၄ ၇ ၆၅၅၅၅၅၅၅
၆	နန်းစိန်စိန်	လယ်ယာရေးရာ	
၇	ဦးကျော်	လယ်ယာရေးရာ	၀၄ ၄၅၅၅၅၅၅၅
၈	ဦးကျော်	လယ်ယာရေးရာ	
၉	ဒေါ်အောင်အောင်	လယ်ယာရေးရာ	
၁၀	ဦးအောင်အောင်	လယ်ယာရေးရာ	
၁၁	ဒေါ်အောင်အောင်	လယ်ယာရေးရာ	
၁၂	ဒေါ်အောင်အောင်	လယ်ယာရေးရာ	၀၄ ၇၅၅၅၅၅၅၅
၁၃	ဦးကျော်	လယ်ယာရေးရာ	
၁၄	ဒေါ်အောင်အောင်	လယ်ယာရေးရာ	
၁၅	ဦးကျော်	လယ်ယာရေးရာ	
၁၆	ဒေါ်အောင်အောင်	လယ်ယာရေးရာ	၀၄ ၇၅၅၅၅၅၅၅

ကျေးရွာဖွံ့ဖြိုးရေးအစီအစဉ်၊ လူထုပုဂ္ဂိုလ်ရေးဝန်ထမ်း

၈။ ကျေးရွာအခြေခံအချက်အလက်များ-၈၁

ပုံစံ - ၈ - ၁ ကျေးရွာအခြေခံအချက်အလက်များ (Form PC 1)

လမ်းညွှန်ချက်။ ကျေးရွာတစ်ရွာသို့ ပထမဆုံးမိတ်ဆက်ခရီးသွားရောက်သောအခါ လူထုစည်းရုံးရေးမှူးသည် ကျေးရွာခေါင်းဆောင်များအား ကျေးရွာအချက်အလက်များကို မေတ္တာရပ်ခံ၍ တောင်းခံရသည်။ ဤအချက်အလက်များကို စီမံကိန်းမိတ်ဆက်အစည်းဝေးမတိုင်မီ တောင်းခံရမည်။ စီမံကိန်းမိတ်ဆက်အစည်းဝေးတွင် လူထုစည်းရုံးရေးမှူးသည် ဤအချက်အလက်များအား စစ်ဆေးပြီး မှန်ကန်အောင် ပြုလုပ်ရမည်။ ပြီးနောက်တွင် လူထုစည်းရုံးရေးမှူးမှ သတင်းအချက်အလက်ထဲသို့ Tablets မှ တဆင့် ဖြည့်သွင်းရမည်။

ကျေးရွာခေါင်းဆောင် အမည် ဦးတင်ဝင်းစာင်	ကျေးရွာခေါင်းဆောင်၏ ဖုန်းနံပါတ် ၀၉၅၅၇၀၇၄၈၂	လူထုစည်းရုံးရေးမှူး၏အမည် ဦးစွန်တင့်
ပြည်နယ်၊ ခရိုင်၊ မြို့နယ်၊ ၀၁၉	မြို့နယ် ပျဉ်းမူ	ကျေးရွာအုပ်စု ကော့ကယ်ကျေး
		ကျေးရွာ တောင်ရွာ

က။ လူဦးရေ

လူမျိုးစု	အိမ်ထောင်စုအရေအတွက်	ကိုးကွယ်သည့်ဘာသာ	အိမ်ထောင်စုအရေအတွက်
လူမျိုးစု (၁) - ကရင်	၃၃၄	ဘာသာ(၁) - ဗုဒ္ဓ	၃၃၄
လူမျိုးစု (၂) -----		ဘာသာ(၂) -----	
လူမျိုးစု (၃) -----		ဘာသာ(၃) -----	
လူမျိုးစုရော -----		ဘာသာရော -----	
အခြား			
	အရေအတွက်		
မသန်စွမ်းသူများ	၃၀		
သက်ကြီးရွယ်အိုများ (၆၅ နှစ် နှင့် အထက်)	၆၇		
စစ်ဘေးရှောင်	-		

	အမျိုးသား(အရေအတွက်)	အမျိုးသမီး(အရေအတွက်)	စုစုပေါင်းအရေအတွက်
လူဦးရေ			
လူမျိုးစု (၁)- လူရင်း	၇၃၁	၇၁၈	၁၄၄၉
လူမျိုးစု (၂)-----			
လူမျိုးစု (၃)-----			
အခြား			
အိမ်ထောင်ဦးစီး	၁၉၆	၂၈	၂၂၄

(ခ)အခြေခံအဆောက်အအုံ အသုံးအဆောင်များ

စာသင်ကျောင်း	အမှတ် ခြစ်ပါ	ကျန်းမာရေး	အမှတ် ခြစ်ပါ	ဘာသာရေးအဆောက် အအုံများ	အမှတ် ခြစ်ပါ
အထက်တန်းကျောင်း	<input type="checkbox"/>	ဆေးရုံ	<input type="checkbox"/>	စေတီ	<input checked="" type="checkbox"/>
အလယ်တန်းကျောင်း	<input type="checkbox"/>	ကျန်းမာရေးဌာန	<input type="checkbox"/>	ဘုန်းကြီးကျောင်း	<input checked="" type="checkbox"/>
မူလတန်းကျောင်း	<input checked="" type="checkbox"/>	ကျန်းမာရေးဌာနခွဲ	<input type="checkbox"/>	ဟိန္ဒူဘုရားကျောင်း	<input type="checkbox"/>
မူကြိုကျောင်း	<input type="checkbox"/>	ဆေးပေးခန်း	<input checked="" type="checkbox"/>	ခရစ်ယာန်ကျောင်း	<input type="checkbox"/>
အခြား	<input type="checkbox"/>	အခြား	<input type="checkbox"/>	ဗလီ	<input type="checkbox"/>
				အခြား	<input type="checkbox"/>
မှတ်ချက်		မှတ်ချက်		မှတ်ချက်	

(ဂ) ကျွမ်းကျင်သူများမှတ်တမ်း (ကျေးရွာတွင်နေထိုင်သော သို့မဟုတ် တခြားရွာမှလာရောက်သောကျွမ်းကျင်သူများ)

(၁) စာသင်ကျောင်း			(၂) ကျန်းမာရေး			(၃) လက်မှုပညာရှင်		
	ရွာတွင်နေထိုင်သူ	အခြားရွာမှလာသူ		ရွာတွင်နေထိုင်သူ	အခြားရွာမှလာသူ		ရွာတွင်နေထိုင်သူ	အခြားရွာမှလာသူ
မူလတန်းပြဆရာ/မ	<input checked="" type="checkbox"/>	<input checked="" type="checkbox"/>	ဆရာဝန်	<input type="checkbox"/>	<input type="checkbox"/>	လက်သမား	<input type="checkbox"/>	<input type="checkbox"/>
အထက်တန်းပြဆရာ/မ	<input type="checkbox"/>	<input type="checkbox"/>	လက်ထောက်ကျန်းမာရေးမှူး	<input type="checkbox"/>	<input type="checkbox"/>	ပန်းရံ	<input type="checkbox"/>	<input type="checkbox"/>
အလယ်တန်းပြဆရာ/မ	<input type="checkbox"/>	<input type="checkbox"/>	အမျိုးသမီးကျန်းမာရေးဆရာမ	<input type="checkbox"/>	<input type="checkbox"/>	လှုပ်စစ်ကျွမ်းကျင်ပီးသမား	<input type="checkbox"/>	<input type="checkbox"/>
မူကြိုဆရာ/မ	<input type="checkbox"/>	<input type="checkbox"/>	သားဖွားဆရာမ	<input type="checkbox"/>	<input type="checkbox"/>	ရေပိုက်သွယ်သူ	<input type="checkbox"/>	<input type="checkbox"/>
အခြား	<input type="checkbox"/>	<input type="checkbox"/>	ပြည်သူ့ကျန်းမာရေးလုပ်သား	<input type="checkbox"/>	<input type="checkbox"/>	တက်ပြင်ဆရာ	<input type="checkbox"/>	<input type="checkbox"/>
မှတ်ချက်			မှတ်ချက်			မှတ်ချက်		

(ဃ) ကျေးရွာသို့ ရောက်ရှိနိုင်သည့်လမ်းအခြေအနေ / ကျေးရွာတစ်ရွာသည် ၎င်း၏ကျေးရွာအုပ်စုနှင့် ဆက်သွယ်ထားသောလမ်းအခြေအနေ (အောက်ပါတို့ကိုရိုင်းပါ)

ကျောက်ကြမ်းလမ်း: ကတ္တရာလမ်း ကွန်ကရစ်လမ်း မော်တော်ဆိုင်ကယ်လမ်း
 ကျောက်ခင်းလမ်း: မြေသားလမ်း လူသွားလမ်း အခြား: _____

(င) ကျေးရွာဖွံ့ဖြိုးမှုစီမံချက်

ရိုင်းပါ

(၁) လူထုဗဟိုပြုစီမံကိန်းမစတင်မှီ ဤကျေးရွာတွင်ကျေးရွာဖွံ့ဖြိုးမှုစီမံချက်ရှိခဲ့ပါသလား? ရှိပါသည်/မရှိပါ/မသိပါ

(၂) ရှိခဲ့ပါလျှင် ဤစီမံချက်ကို မည်သည့် ခုနှစ်တွင်ပြင်ဆင်ခဲ့ပါသနည်း? နှစ်-----/မသိပါ

(၃) ဤစီမံချက်ကို မြို့နယ်မှအတည်ပြုခဲ့ပါသလား? ပြုခဲ့ပါသည်/မပြုခဲ့ပါ/မသိပါ

(၈) ဝေဖန်အကွာအဝေး

(၁) ဤကျေးရွာ၏ ဗဟိုမှ သင်းကျေးရွာအုပ်စု၏ ဗဟိုအထိ ဝေဖန်ခရီးပိုင်မည်မျှ ကွာဝေးသနည်း? မိုင်- (၂၇) / မသိပါ

(၂) ဤကျေးရွာမှ သင်းကျေးရွာအုပ်စု၏ ဗဟိုအထိ သွားလာရာတွင် ကြာမြင့်သည့် အချိန်။ ၃၀ မိနစ်

ခြောက်သွေ့ ရာသီတွင် ကြာချိန် ----- ထော်လာဂျီ/မော်တော်ဆိုင်ကယ်/ခြေလျင်/လား/မော်တော်ဘုတ်/
အခြား -----

မိုးရာသီတွင် ကြာချိန် ----- ထော်လာဂျီ/မော်တော်ဆိုင်ကယ်/ခြေလျင်/လား/မော်တော်ဘုတ်/
အခြား -----

(ဆ) ပတ်ဝန်းကျင်ဆိုင်ရာ သဘာဝဘေးအန္တရာယ်

ဤကျေးရွာတွင် ရေကြီးခြင်းကဲ့သို့ သဘာဝဘေးအန္တရာယ် ကျရောက်ဖူးခြင်း ရှိပါသလား။

မရှိပါ ရှိပါသည် ရှိလျှင် ဖော်ပြပါ -----

(ဇ) ကျေးရွာတွင် ဖွဲ့စည်းထားသော အဖွဲ့အစည်းများ

လူထုဗဟိုပြုစီမံကိန်းမတိုင်မီ ဤကျေးရွာတွင် ကျေးရွာဖွံ့ဖြိုးရေးအတွက် အစိုးရ(သို့) ရွာသားများကိုယ်တိုင်(သို့) စီမံကိန်းတစ်ခုခုမှ ဖွဲ့စည်းထားသည့် အဖွဲ့အစည်းများ ရှိပါသလား။

(၁) လူထုဗဟိုပြုစီမံကိန်း ၁၈.၈၉.၈၃

(၂) -----

(ဈ) အထွေထွေအုပ်ချုပ်ရေး ဦးစီးဌာန (GAD) မှ မှတ်တမ်းတင်ထားခြင်း

ဤကျေးရွာသည် အထွေထွေအုပ်ချုပ်ရေး ဦးစီးဌာန (GAD) မှ မှတ်တမ်းတင်ထားမှု ရှိပါသလား။

မရှိပါ ရှိပါသည်

ကျေးရွာခေါင်းဆောင်

အမည် ဒေါ်စုစုစု

လက်မှတ် [Signature] နေ့.စွဲ ၂.၇.၂၀၂၀

လူထုစည်းရုံးရေးမှူး

အမည် ဒေါ်စုစုစု

လက်မှတ် [Signature] နေ့.စွဲ ၂.၇.၂၀၂၀

၉။စီမံကိန်းစက်ဝန်းအချိန်ဇယား-၈၂

ပုံစံ - ၈၂ - စီမံကိန်းစက်ဝန်းအချိန်ဇယား (PC 2)

လမ်းညွှန်ချက်၊ သက်ဆိုင်ရာလူထုစည်းရုံးရေးမှူး၊ လက်ထောက်နည်းပညာမှူးများမှ စီမံကိန်းစက်ဝန်းအဆင့်တစ်ခုပြီးစီးသည့်နေ့နှင့် ကျေးရွာအုပ်စုအတွက်ဤစီမံကိန်းပြည့်သွင်းရမည်။

စည်းရုံးရေးမှူး/လက်ထောက်နည်းပညာရေးမှူးဝန်ထမ်း အမည် - **အိုးဦးကျော်**

နေ့စွဲ **၂၀၂၁.၀၆.၂၈** စက်ဝန်းအားအမှတ်ကြိမ်ပါ စက်ဝန်း(၁) စက်ဝန်း(၂) စက်ဝန်း(၃) စက်ဝန်း(၄)

ပြည်နယ်/တိုင်း **ကရင်** မြို့နယ် **လျှိုင်းဘွဲ့** ကျေးရွာအုပ်စု **ကမဘူးလဲကျောင်း** ကျေးရွာ **တောင်ရွှန်း**

စီမံကိန်းအဆင့်ရွက်မှုအဆင့်များ	နေ့စွဲ		အစည်းအဝေးတွင်တက်ရောက်သူအရေအတွက်					
	စတင်သည့်နေ့	ပြီးဆုံးသည့်နေ့	အမျိုးသား	အမျိုးသမီး	အိမ်ထောင်စု	လူမျိုးစုတစ်ရောက်သူ အရေအတွက် နှင့် လူမျိုးစုအမည်	အိမ်ထောင်စုပေါင်း	အိမ်ထောင်စု %
၁။ ကျေးရွာစီမံကိန်း မိတ်ဆက်အစည်းအဝေး	၂၀၂၁.၀၆.၂၈	၂၀၂၁.၀၆.၂၈	၉၄	၈၆	၂၈၀	၂၈၀ ကရင်	၂၂၄	၈၀.၃၆%
၂။ ကျေးရွာဖွံ့ဖြိုးရေး စီမံချက်ရေးဆွဲခြင်း အစည်းအဝေး	၂၀၂၁.၀၆.၂၈	၂၀၂၁.၀၆.၂၈	၉၄	၈၆	၂၈၀	၂၈၀ ကရင်	၂၂၄	၈၀.၃၆%
၃။ ကျေးရွာအုပ်စု လုပ်ငန်းဆောင်ရွက်ချက်ချသည့်အစည်းအဝေး	၂၀၂၁.၀၇.၂၈	၂၀၂၁.၀၇.၂၈	၅	၃	၈	၈ ကရင်	၂၂၄	
၄။ မြို့နယ်အဆင့်စီမံကိန်းရေးဆွဲရေးနှင့် အကောင်အထည်ဖော်ရေးကော်မတီ၏ စီမံကိန်း သုံးသပ်မှုအစည်းအဝေး	၂၀၂၁.၀၇.၂၈	၂၀၂၁.၀၇.၂၈	မလို	မလို	မလို	မလို		

၁၀။ ကျေးရွာဖွံ့ဖြိုးရေးဦးစားပေးအစီအစဉ်-စဉ်

ကျေးရွာဖွံ့ဖြိုးရေးဦးစားပေးအစီအစဉ်-စဉ်(တတိယနှစ်စက်ဝန်း)

ပုံစံ - စ-၃ ကျေးရွာဖွံ့ဖြိုးရေး ဦးစားပေးအစီအစဉ် (Form PC 3)

လမ်းညွှန်ချက်၊ အဆင့်(၃)ကျေးရွာမျှော်မှန်းချက်အစည်းအဝေးပြီးဆုံးသောအခါ ကျေးရွာစီမံကိန်း အထောက်အကူပြု ကော်မတီသည် လူထုစည်းရုံးရေးမှူးအကူအညီဖြင့် ဤပုံစံကိုပြည့်စုံအောင် ဖြည့်သွင်းရမည်။
လူထုစည်းရုံးရေးမှူး/ဝန်ထမ်း အမည် - နီနီသန်းတစ်
နေ့စွဲ ၂၀၂၁.၁၂.၂၀ စက်ဝန်းအား အမှတ်ခြစ်ပါ (✓) <input type="checkbox"/> စက်ဝန်း(၁) <input type="checkbox"/> စက်ဝန်း(၂) <input checked="" type="checkbox"/> စက်ဝန်း(၃) <input type="checkbox"/> စက်ဝန်း(၄) <input type="checkbox"/>
ပြည်နယ်/တိုင်း ကရင် မြို့နယ် ကျေးရွာအုပ်စု ကျေးရွာ ကျေးရွာ

က။ အခက်အခဲအတားအဆီးများအားဆွေးနွေးခြင်း -

ယခုလက်ရှိအခြေအနေတွင်ကျေးရွာဖွံ့ဖြိုးတိုးတက်ရေးအတွက်အဓိကအခက်အခဲအတားအဆီးများသည် မည်သည့်အမျိုးအစားဖြစ်ပါသနည်း။ (အမျိုးသား/သမီး အနည်းဆုံးအခက်အခဲ ၅ ခုစီဖော်ပြပါ)

အုပ်စုဖွဲ့ဆွေးနွေးမှုများမှ တင်ပြသောအခက်အခဲအတားအဆီးများ	
မြို့ရပ်ဝန်းအပြင်ကျေးရွာအုပ်စုများမှ အခက်အခဲ ဖြစ်ကြောင်း။	<input type="checkbox"/> ကျား <input type="checkbox"/> မ
အထူးသဖြင့် ကျေးရွာအုပ်စုများမှ အခက်အခဲ ဖြစ်ကြောင်း။	<input type="checkbox"/> ကျား <input type="checkbox"/> မ
ကျေးရွာအုပ်စုများမှ အခက်အခဲ ဖြစ်ကြောင်း။	<input type="checkbox"/> ကျား <input type="checkbox"/> မ
အထူးသဖြင့် ကျေးရွာအုပ်စုများမှ အခက်အခဲ ဖြစ်ကြောင်း။	<input type="checkbox"/> ကျား <input checked="" type="checkbox"/> မ
ကျေးရွာအုပ်စုများမှ အခက်အခဲ ဖြစ်ကြောင်း။	<input type="checkbox"/> ကျား <input type="checkbox"/> မ
ကျေးရွာအုပ်စုများမှ အခက်အခဲ ဖြစ်ကြောင်း။	<input type="checkbox"/> ကျား <input type="checkbox"/> မ

ခ။ မျှော်မှန်းခြင်း- နောင်လာမည့် (၅)နှစ် အတွင်း ကျေးရွာဖွံ့ဖြိုးရေး မျှော်မှန်းလျာထားချက်များအား တင်ပြပါ။

အုပ်စုဖွဲ့ဆွေးနွေးမှုများမှ တင်ပြသောအခက်အခဲအတားအဆီးများ	
မြို့ရပ်ဝန်းအပြင်ကျေးရွာအုပ်စုများမှ အခက်အခဲ ဖြစ်ကြောင်း။	<input type="checkbox"/> ကျား <input type="checkbox"/> မ
အထူးသဖြင့် ကျေးရွာအုပ်စုများမှ အခက်အခဲ ဖြစ်ကြောင်း။	<input type="checkbox"/> ကျား <input type="checkbox"/> မ
ကျေးရွာအုပ်စုများမှ အခက်အခဲ ဖြစ်ကြောင်း။	<input type="checkbox"/> ကျား <input type="checkbox"/> မ
အထူးသဖြင့် ကျေးရွာအုပ်စုများမှ အခက်အခဲ ဖြစ်ကြောင်း။	<input type="checkbox"/> ကျား <input checked="" type="checkbox"/> မ
ကျေးရွာအုပ်စုများမှ အခက်အခဲ ဖြစ်ကြောင်း။	<input type="checkbox"/> ကျား <input type="checkbox"/> မ
ကျေးရွာအုပ်စုများမှ အခက်အခဲ ဖြစ်ကြောင်း။	<input type="checkbox"/> ကျား <input checked="" type="checkbox"/> မ

၈။ လူထုစီမံကိန်း၏ လာမည့် (၄)နှစ်အတွက် အကျုံးဝင်သော ဦးစားပေး ဖွံ့ဖြိုးတိုးတက်မှု လုပ်ငန်း အစီအစဉ်များအားဖော်ပြပါ။

ဦးစားပေး အဆင့်သတ်မှတ်ချက်	ကျေးရွာအတွက် ဦးစားပေး ဖွံ့ဖြိုးတိုးတက်မှု လုပ်ငန်းစဉ်များ	အဆိုပြုသူ(အမျိုးသားများ/အမျိုးသမီးများ/အမျိုးသား+အမျိုးသမီး)	အခန်းကဏ္ဍ	ခန့်မှန်းကုန်ကျစရိတ်	အကျိုးခံစားခွင့်ရှိသူ ခန့်မှန်းခြေ အရေအတွက်		
					ကျား	မ	ပေါင်း
၁	ရွာတွင်းကွန်ကရစ်လမ်းခင်း ဖြန့်ဖြူးပေးခြင်း။	၈ + ၁၅	လမ်း	၃၀၀၀၀၀၀	၇၃၁	၇၁၈	၁၄၄၉
၂	ကျေးရွာအတွင်း ရေအောက် ဖြန့်ဖြူးခြင်း။	၈ + ၁၀	ယဉ်ကျေးရေး	၇၀၀၀၀၀၀	၇၃၁	၇၁၈	၁၄၄၉
၃	အိမ်ခြေ၊ ကျေးလက်အဖွဲ့ ဖြန့်ဖြူး ဖွဲ့စည်းပေးခြင်း။	၆	ကျေး	၃၅၀၀၀၀၀	၇၃၁	၇၁၈	၁၄၄၉
၄	ကျေးရွာအတွက် ရေပေးစနစ် ဖြန့်ဖြူးခြင်း။	၆	ယဉ်ကျေးရေး	၅၀၀၀၀၀၀	၇၃၁	၇၁၈	၁၄၄၉
၅							
၆							

၉။ လူထုစီမံကိန်း၏ လာမည့် (၄) နှစ်အတွက် အကျုံးမဝင်သော ဦးစားပေး ဖွံ့ဖြိုးတိုးတက်မှု လုပ်ငန်း အစီအစဉ်များအားဖော်ပြပါ။

အဆင့်	ကျေးရွာအတွက် ဦးစားပေး ဖွံ့ဖြိုးတိုးတက်မှု လုပ်ငန်းစဉ်များ	အဆိုပြုသူ (အမျိုးသားများ/အမျိုးသမီးများ/အမျိုးသား+အမျိုးသမီး)	အခန်းကဏ္ဍ
၁	ရွာထဲ/ရွာအပြင် အိမ်ခြေအောက် ဖြန့်ဖြူးခြင်း	၆	ယဉ်ကျေးရေး
၂			
၃			
၄			
၅			

ခေါင်းဆောင်၊ ကျေးရွာစီမံကိန်းအထောက်အကူပြုကော်မတီမှအတည်ပြုသည်။

အမည် ဒေါ်ကျော်စော လက်မှတ် ကျော်စော နေ့စွဲ ၂-၇-၂၀၂၀

၈၇) အထက်ဖက်အားကောင်းမှုများကို ချီးမြှင့်ပေးခြင်း

- ၆။ ဆရာမသည် အထက် ချီးမြှင့်ပေးခြင်း၊ အထူးဆောင်ရွက်ခြင်း (၂၀)
- ၇။ ဆရာမသည် အထက် ချီးမြှင့်ပေးခြင်း၊ အထူးဆောင်ရွက်ခြင်း၊ ဆရာမသည် ဆရာမ၏ အထက် ချီးမြှင့်ပေးခြင်း (၂၀)
- ၈။ ဆရာမသည် အထက် ချီးမြှင့်ပေးခြင်း၊ အထူးဆောင်ရွက်ခြင်း၊ ဆရာမသည် ဆရာမ၏ အထက် ချီးမြှင့်ပေးခြင်း (၂၀)

၈၈) ဆရာမ၏ အကျိုး

- ၆။ ဆရာမ၏ အကျိုးကို ချီးမြှင့်ပေးခြင်း၊ အထူးဆောင်ရွက်ခြင်း (၂၀)
- ၇။ ဆရာမ၏ အကျိုးကို ချီးမြှင့်ပေးခြင်း၊ အထူးဆောင်ရွက်ခြင်း၊ ဆရာမ၏ အကျိုးကို ချီးမြှင့်ပေးခြင်း (၂၀)
- ၈။ ဆရာမ၏ အကျိုးကို ချီးမြှင့်ပေးခြင်း၊ အထူးဆောင်ရွက်ခြင်း၊ ဆရာမ၏ အကျိုးကို ချီးမြှင့်ပေးခြင်း (၂၀)

၁၁။ အစည်းအဝေးမှတ်တမ်းများ

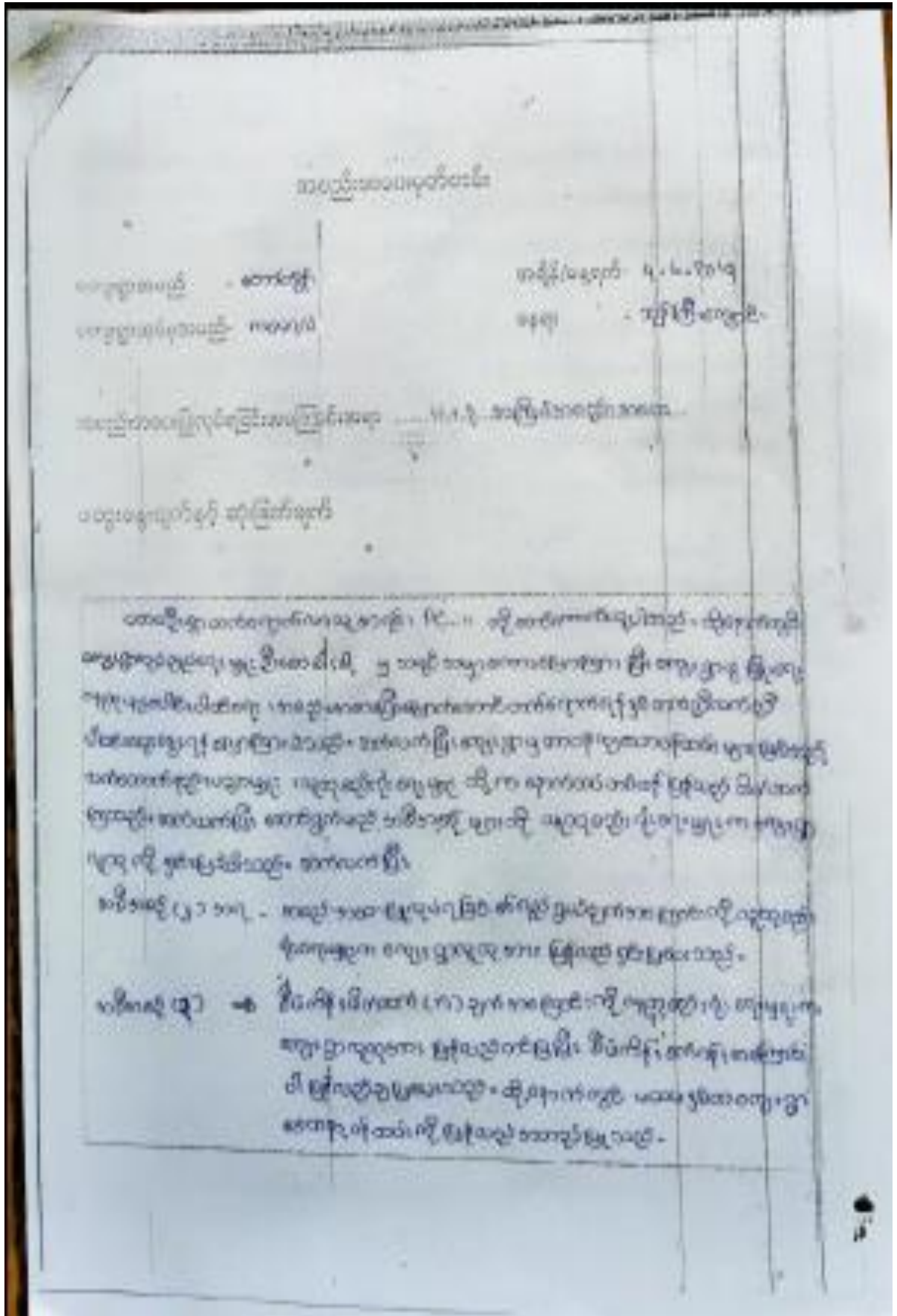

၁၂။ ကဏ္ဍအလိုက်ဦးစားပေးဖွံ့ဖြိုးရေးလုပ်ငန်းများ

အမျိုးအမည်		အမျိုးအမည်		အမျိုးအမည်		အမျိုးအမည်	
စဉ်	အမျိုးအမည်	အမျိုးအမည်			အမျိုးအမည်	အမျိုးအမည်	အမျိုးအမည်
		အမျိုးအမည်	အမျိုးအမည်	အမျိုးအမည်			
၁	အမျိုးအမည်			✓	၂၀၁၄	၂၀၁၅	
၂	အမျိုးအမည်			✓	၂၀၁၆	၂၀၁၇	
၃	အမျိုးအမည်		✓		၂၀၁၈	အမျိုးအမည်	
၄	အမျိုးအမည်						
၅	အမျိုးအမည်						
၆	အမျိုးအမည်			✓	၂၀၂၀	၂၀၂၁	
၇	အမျိုးအမည်		✓		၂၀၂၀	၂၀၂၁	
၈	အမျိုးအမည်		✓		၂၀၂၀	၂၀၂၁	
၉	အမျိုးအမည်		✓		၂၀၂၁		
၁၀	အမျိုးအမည်						
၁၁	အမျိုးအမည်						
၁၂	အမျိုးအမည်						
၁၃	အမျိုးအမည်						
၁၄	အမျိုးအမည်						
၁၅	အမျိုးအမည်						
၁၆	အမျိုးအမည်						
၁၇	အမျိုးအမည်						
၁၈	အမျိုးအမည်						
၁၉	အမျိုးအမည်						
၂၀	အမျိုးအမည်						
၂၁	အမျိုးအမည်						
၂၂	အမျိုးအမည်						
၂၃	အမျိုးအမည်						
၂၄	အမျိုးအမည်						
၂၅	အမျိုးအမည်						
၂၆	အမျိုးအမည်						
၂၇	အမျိုးအမည်						
၂၈	အမျိုးအမည်						
၂၉	အမျိုးအမည်						
၃၀	အမျိုးအမည်						
၃၁	အမျိုးအမည်						
၃၂	အမျိုးအမည်						
၃၃	အမျိုးအမည်						
၃၄	အမျိုးအမည်						
၃၅	အမျိုးအမည်						
၃၆	အမျိုးအမည်						
၃၇	အမျိုးအမည်						
၃၈	အမျိုးအမည်						
၃၉	အမျိုးအမည်						
၄၀	အမျိုးအမည်						
၄၁	အမျိုးအမည်						
၄၂	အမျိုးအမည်						
၄၃	အမျိုးအမည်						
၄၄	အမျိုးအမည်						
၄၅	အမျိုးအမည်						
၄၆	အမျိုးအမည်						
၄၇	အမျိုးအမည်						
၄၈	အမျိုးအမည်						
၄၉	အမျိုးအမည်						
၅၀	အမျိုးအမည်						