

ပြည်ထောင်စုသမ္မတမြန်မာနိုင်ငံတော်အစိုးရ
စိုက်ပျိုးရေးမွေးမြူရေးနှင့်ဆည်မြောင်းဝန်ကြီးဌာန
ကျေးလက်ဒေသဖွံ့ဖြိုးတိုးတက်ရေးဦးစီးဌာန



လူထုဗဟိုပြုစီမံကိန်း၊ လှိုင်းဘွဲ့မြို့နယ်
ကျေးရွာဖွံ့ဖြိုးရေးအစီအစဉ်



ထီလုံကျေးရွာအုပ်စု၊ ထီလုံကျေးရွာ

၂၀၂၀ခုနှစ် (တတိယနှစ်စီမံကိန်းစက်ဝန်း)



မာတိကာ

၁။ လှိုင်းဘွဲ့မြို့နယ်အခြေပြမြေပုံ.....	၁
၂။ ကျေးရွာအုပ်စုမြေပုံ(တည်နေရာ)	၂
၃။ ကျေးရွာအုပ်စုတွင်ပါဝင်သောကျေးရွာများ.....	၃
၄။ ကျေးရွာအခြေခံအချက်အလက်များ(ကျေးရွာသမိုင်းကြောင်း)	၄
၅။ လူထုပူးပေါင်းပါဝင်သောလူမှုဆန်းစစ်ခြင်းနှင့်အကဲဖြတ်ခြင်းလုပ်ငန်းစဉ်(PSA/PRA) အကျဉ်းချုပ်ဇယား ...	၇
၆။ ကျေးရွာဖွံ့ဖြိုးရေးအစီအစဉ်တွင်အသုံးပြုခဲ့သော PRA Tool တစ်ခုချင်းစီအတွက် သုံးသပ်ချက်များ.....	၈
၆.၁ ကျေးရွာလူမှုရေးနှင့်အရင်းအမြစ်ပြမြေပုံ (Social Map)	၈
၆.၂ ရာသီခွင်ပြပြက္ခဒိန်(Seasonal Calendar).....	၁၀
၆.၃ ဥစ္စာနေကြွယ်ဝမှုပြဇယား (Wealth Ranking).....	၁၂
၆.၄ ကျားမပင့်ကူအိမ်သုံးသပ်ခြင်း (Cob Web).....	၁၄
၆.၅ အရင်းအမြစ်အသုံးချမှုပုံစံပြဇယား (Asset Mapping)	၁၆
၆.၆ အဖွဲ့အစည်းချိတ်ဆက်မှုပြဇယား (Venn Diagram).....	၁၈
၇။ ကော်မတီဝင်များရွေးချယ်ခြင်းနှင့် ကျေးရွာဖွံ့ဖြိုးမှုအစီအစဉ်ဆောင်ရွက်မှုမှတ်တမ်း	၂၁
၈။ ကျေးရွာအခြေခံအချက်အလက်များ-စ၁	၂၂
၉။ စီမံကိန်းစက်ဝန်းအချိန်ဇယား- စ၂.....	၂၆
၁၀။ ကျေးရွာဖွံ့ဖြိုးရေးဦးစားပေးအစီအစဉ်-စ၃	၂၇
ကျေးရွာဖွံ့ဖြိုးရေးဦးစားပေးအစီအစဉ်-စ၃(တတိယနှစ်စက်ဝန်း).....	၂၇
ကျေးရွာဖွံ့ဖြိုးရေးဦးစားပေးအစီအစဉ်-စ၃(ဒုတိယနှစ်စက်ဝန်း)	၂၉
ကျေးရွာဖွံ့ဖြိုးရေးဦးစားပေးအစီအစဉ်-စ၃(ပထမနှစ်စက်ဝန်း)	၃၁
၁၁။ အစည်းအဝေးမှတ်တမ်းများ.....	၃၅
၁၂။ ကဏ္ဍအလိုက်ဦးစားပေးဖွံ့ဖြိုးရေးလုပ်ငန်းများ	၃၉

၁။ လှိုင်းဘွဲ့မြို့နယ်အခြေပြမြေပုံ

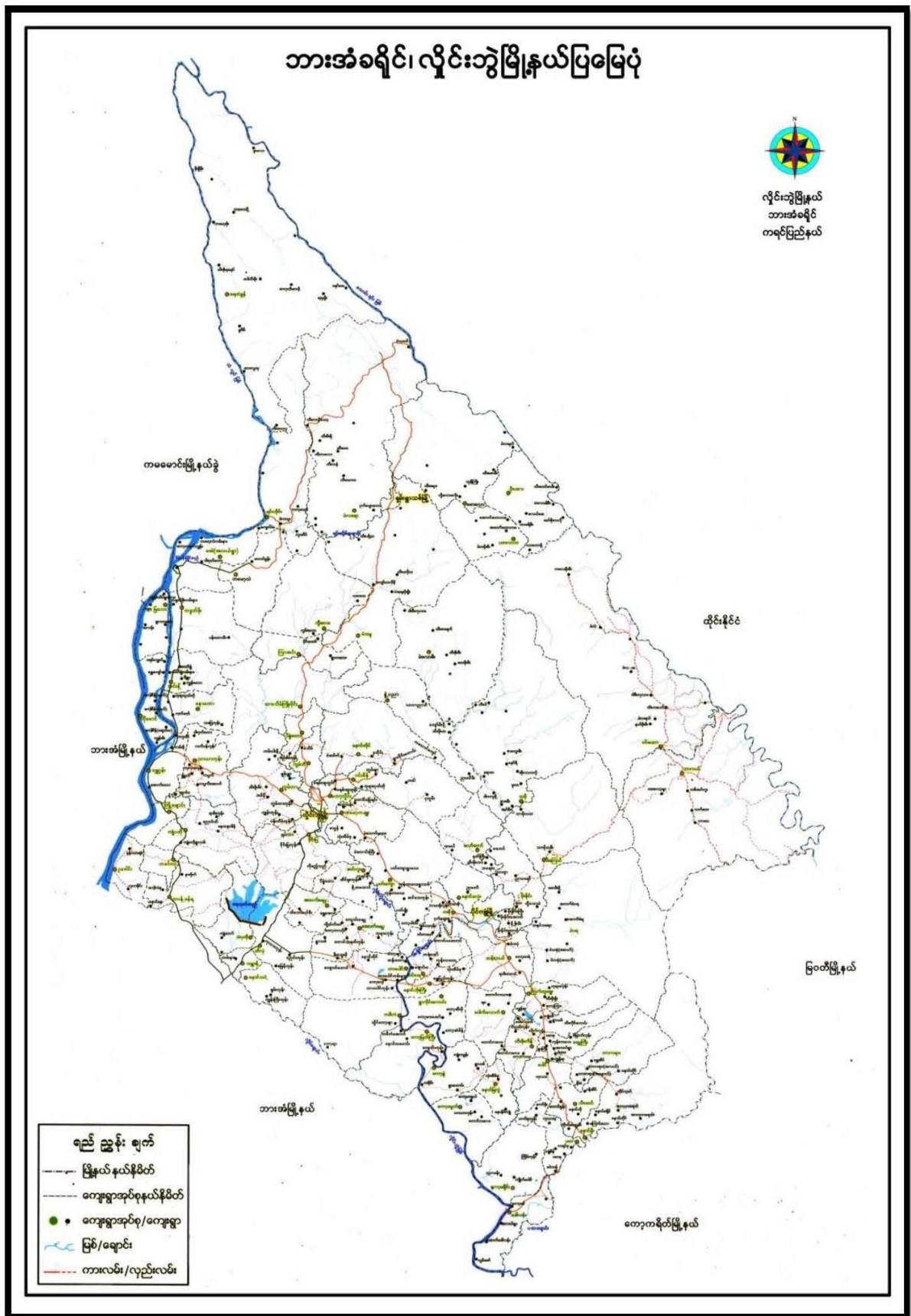

ကျေးရွာဖွံ့ဖြိုးရေးအစီအစဉ်၊ လူထုပဟိုပြုစီမံကိန်း

၂။ ကျေးရွာအုပ်စုမြေပုံ(တည်နေရာ)

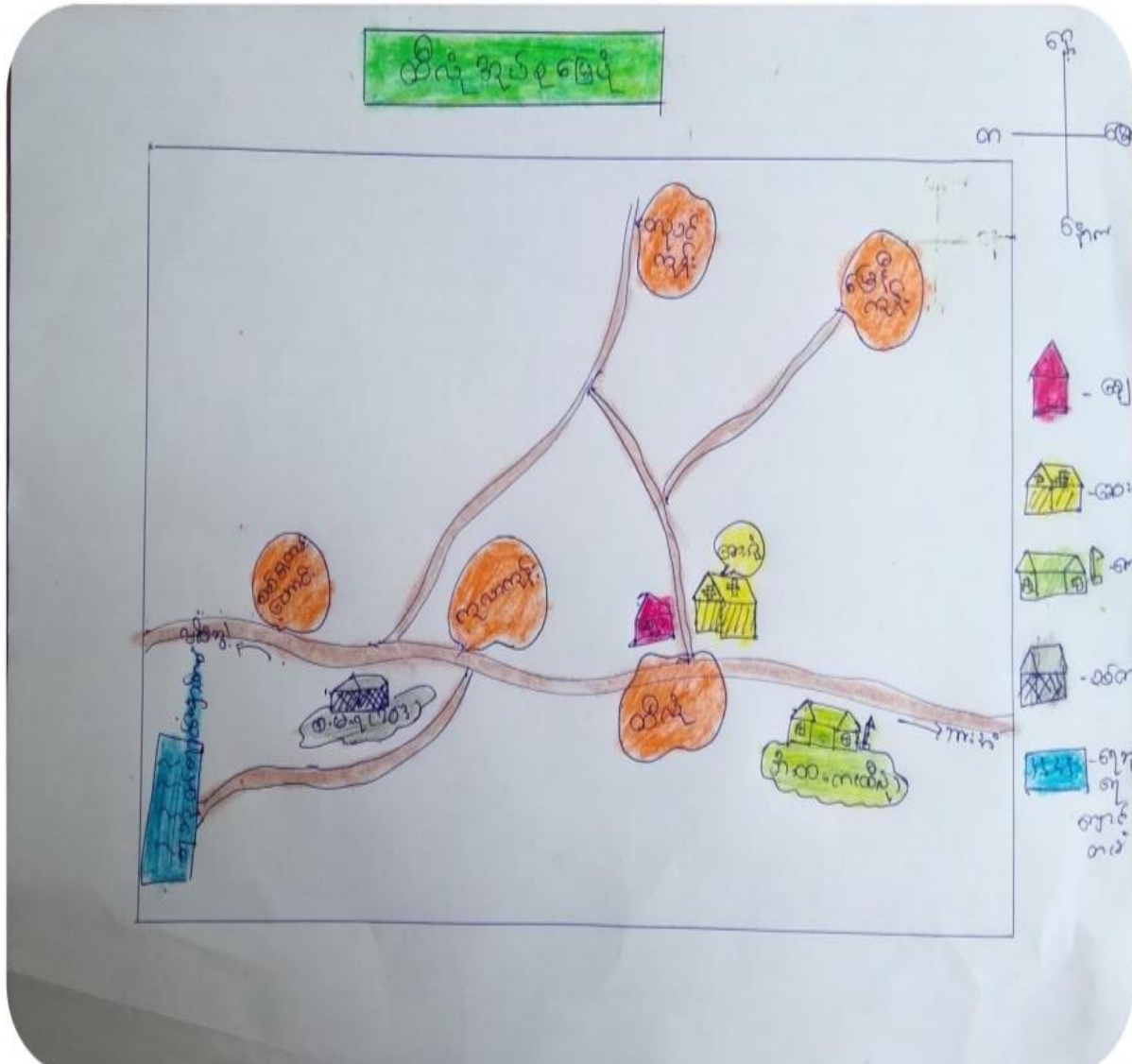

၃။ ကျေးရွာအုပ်စုတွင်ပါဝင်သောကျေးရွာများ

- ၁။ ထီလုံ
- ၂။ ကုလာကုန်း
- ၃။ တညင်ကုန်း
- ၄။ စစ်မှူထမ်းဟောင်း
- ၅။ မြေနီကုန်

၄။ ကျေးရွာအခြေခံအချက်အလက်များ(ကျေးရွာသမိုင်းကြောင်း)

ထိလုံကျေးရွာသမိုင်း အကြောင်း

ထိလုံရွာသည် မြိုင်ဘွဲ့၊ ဘား၊ ဘံ၊ လမ်း၊ မကြီး၊ ဘေး၊ တွင် တည်ရှိပြီး

လွန်ခဲ့သော နှစ်ပေါင်း (၂၀၀) ခန့်က စတင်တည်ထောင်ခဲ့ပါသည်။ မြိုင်ဘွဲ့

မြို့နယ်၊ ပုသိမ် ကွဲလွဲပါသည်။ ယခင်တွင် ထိလုံရွာသည် အပိုင်း (၁) ပိုင်း တစ်ရွာ

ဧည့်သည် ဖြစ်ပြီး အိမ်ခြေများလာသည်နှင့်အမျှ ကျောင်း၊ ဇကာများသည် သဘော

ထားတိုက်ဆိုင်မှုမရှိသောကြောင့် ဘုန်းကြီးကျောင်း၊ များ၊ ဆောက်ကြီး၊ အနောက်

ပိုင်းတွင် အနောက်တိုက်ကျောင်း၊ အရှေ့ပိုင်းတွင် အရှေ့တိုက်ကျောင်း၊

ရွာလယ်ပိုင်း၊ ရွာလယ်ကျောင်း၊ ထိလုံပေါ်တော်ရှေ့ကျောင်းနှင့် ထိလုံတောရ

ကျောင်း၊ ပုဂံရွာ (၅) ကျောင်းရှိသည်။ မြောက်ပိုင်း၊ အနောက်ပိုင်း၊ တောင်ပိုင်း၊

ကားဂိတ်ပိုင်း၊ နွဲ့လှိုင်း၊ ကလေးပိုင်း၊ ပုဂံရွာ အပိုင်း (၅) ပိုင်း၊ ကွဲလွဲသွားသည်။

ထိလုံခေါ်ရခြင်း အကြောင်း ရင်းမြစ်မှာ ထိလုံရွာနဲ့ဘေးတွင် ရေအိုင်

တစ်ခုရှိပြီး အခြားရေပူစမ်းမှုမရှိ ထိလုံရေအေးချောင်းထဲတွင်ဝင်လာပြီး

ရေအေးဖြစ်သွားသောကြောင့် ပအိုဝ်း အခေါ်ဖြင့် (ထိလုံ) ပုဂံရွာ ခေါ်တွင်ရ

ခြင်းဖြစ်သည်။ နှစ်ကြာလာသည်နှင့်အမျှ ထိလုံ၊ မှ ထိလုံပုဂံရွာ ဖြောင်းလဲခေါ်

ခေါ်ကြပါသည်။ ဖြစ်ရင်းဖြစ်ခေတ်တွင် (KNU) စစ်တိုက်များဝင်ရောက်

လာပြီး ထိလုံရွာသည် (၃) ဖြစ်မြောက်မိပြီး ခံရပြီး ရွာသူ၊ သားများက

လည်း ဗွတ်ကုကိုတွက် ဖြေးဖြာရာမှ သာမည၊ ဘား၊ ဘံ၊ အလံတရာ၊ သဏ္ဍ၊

သို့၊ စစ်ဝန်ခန့်၊ ဖြောင်း၊ ရွှေ၊ နေထိုင်ကြပါသည်။ ခေတ်ပြန်လည် ဖြေလည်လာ

သောအခါ ငါးပုံ၊ တစ်ပုံ၊ ခန့်၊ လောကီသာ ပြန်လည်နေထိုင်ကြပါသည်။

ယခင်ထိလုံရွာသည် အသက်မွေးဝမ်းကြောင်း အဖြစ် ပန်း၊ ပဲလှော်

ငှက်၊ လှည်းလှော်ငှက်၊ နှင်းလှော်ငှက်ကို ခြံစိုက်၍ လှော်လှိုင်စားသောက်ကြပါ

သည်။ ယခုအခါတွင် ငှက်၊ တို့ကိုစားမပေးတော့ဘဲ ကိုင်းခြံအလှူများကိုသာ

စိုက်စားလှော်လှိုင်ကြပါသည်။ ဥပမာ - သခွား၊ ခရမ်း၊ ပဲ၊ ပဲ၊ ပဲ၊ အစ

ရှိသည်။ သီးနှံများကိုစိုက်ပျိုးကြပါသည်။ ၂၀၀၃ - ၂၀၀၄ ခုနှစ်တွင် ဗဟိုဝန်ကြီး

ချုပ်မှ ဆောင်းသီးနှံစိုက်ပျိုးပွဲတော်ကို ထိလုံရွာတွင် လာရောက်ကျင်းပကြပါ

သည်။

ဆီလုံရွာတွင် လူမျိုးပေါင်းစုံနေထိုင်ကြပြီး ဘာသာအာဖြင့်ဗုဒ္ဓဘာသာနှင့်
အစ္စလာမ် နှစ်မျိုးရှိကြပြီး ဟိန္ဒူလူမျိုးများ သည် မိမိဘုရားကျောင်းလည်း ရှိသည်။
ဗုဒ္ဓဘာသာကိုလည်း ယုံကြည် လိုက်နာကြသည်။ အပိုင်လျှောက်နေထိုင်ကြပြီး
အပိုင်လျှောက်နုပင်များ ကျောင်းရှိပါသည်။ အထက်တန်း ကျောင်း မှတ်တမ်းကျောင်း
သာရှိပြီး (၁၉၉၀)ခုနှစ်မှ စတင်ဖွင့်လှစ်ခဲ့ပါသည်။ ၎င်းအထက်တန်း ကျောင်း
ကို ဆီလုံရွာတွင် မကဘိ နိုးစပ်ရာ ရွာများမှလည်း ဆီလုံအထက်တန်းကျောင်းသို့
လာရောက်ပညာ သင်ကြားကြပါသည်။ ဆီလုံရွာတွင် ပညာရေးအား ကောင်းကြီး
ဆယ်တန်းအောင် အများအပြားရှိပါသည်။ ဘွဲ့ရ၊ အထက်တန်းကျောင်းအုပ်၊
ကျောင်းဆရာမ၊ ဘားဖွားဆရာမနှင့် ဓနအေးဆရာဝန်လည်းရှိသည်။ ဓနအေး
ဆရာဝန်သည် ပအိုဝ်းလူမျိုးဖြစ်ပြီး ရန်ကင်းကပ်ဆာမြို့နယ်တွင် တာဝန်ယူထားရပါ
သည်။

ဆီလုံတွင် ဗွန်ခဲဘော နှစ်ပေါင်း (၅၀) ခန့် ကတည်းက ကျေးလက်
ဆေးပေးခန်း ဌာန ခွဲတစ်လုံး ရှိပါသည်။ ဗွန်ခဲဘော (၁၅) နှစ်လောကမှ ဆီလုံ
ကျေးလက်ဆေးပေးခန်း ပညာရှိ ဖြစ်လာပြီး ၂၀၁၅ - ၂၀၁၆ ခုနှစ်တွင် ဆီလုံတိုက်မယ်
ဆေးရုံ စတင်တည်ဆောက်ခဲ့ပြီး စတင်ခဲ့သည် ၂၀၁၉ ခုနှစ်တွင် စတင်ဖွင့်လှစ်မည်ဟု
အထက်မှ ကြား သိရပါသည်။

လမ်းပန်း ဆက်သွယ်ရေးမှာ ယခင်က အလွန်ခက်ခဲခဲ့ပါသည်။
ယခုအခါတွင် လမ်းပန်းဆက်သွယ်ရေး ကောင်းမွန်ပြီး မီးပွား ရေး အဆင်ပြေ
လာသည်။ စွာတွင် လမ်းတစ်ချို့မှာ ပြုပြင်ရန် လိုအပ်ပါသည်။

ဆီလုံရွာ၇ အားသာချက်မှာ ကျေးဇူးမင်းတွင်ရှိပြီး ရေမရောက်
သောကြောင့် ရေသား နှင့် ဖြေညှိ ကျွေးခြင်း၊ ရေယူစမ်းသည် တစ်ချို့နေရာတွင်
ရေအလွန် မှုန်ကြောက်ရွံ့ကြလိမ့်ပေမည်။ ဗွန်ခဲဘော တစ်နှစ်နှစ်နှစ်တွင် အ
လွန်ခဲဘောကြီးကြီး အခြားမြို့မှ လူများ သည် အလည်လာကြပြီး တစ်ချို့လူ
များသည် ပျော်ရွှင်စားလာကြသည်။

ဆီလုံရွာတွင် ရိုးရာပြပွဲများမှာ တပေါင်း လပြည့် ရက်တွင် ပဒုတိယအမျိုး
သား၊ အိုကထိန်၊ ရဟန်းတို့ ပြုလုပ်ကြပြီး တစ်ချက်လတွင် ဆီး၊ ခွေး၊ ကန်တော့ခြင်း စသည့်
ပြပွဲများဖြစ်ပါသည်။ ရွာ၏ အပူမှာ တစ် ဘွတ်တစ်ခါ မကောင်း ဆိုးဝါး မောင်း ထုတ်
ခြင်းဟု ဆိုရမည်ဖြစ်သည်။ မောင်း ထုတ်ရာတွင် လိုအပ်သော ပစ္စည်းများ ဆန်၊
အရက်၊ ပျက်ဆံ၊ ဇီး၊ ဖိုချောင်း သို့ ပစ္စည်းများ ပြင် သွား ရွေးရပါ သည်။

၅။ လူထုပူးပေါင်းပါဝင်သောလူမှုဆန်းစစ်ခြင်းနှင့်အကဲဖြတ်ခြင်းလုပ်ငန်းစဉ်(PSA/PRA) အကျဉ်းချုပ်ဇယား

စဉ်	အသုံးပြုခဲ့သော PRA tools များ	ဦးတည်အုပ်စုများ	အစဉ်အစား		အဓိကဆွေးနွေးချက်များ
			ကျား	မ	
၁	ကျေးရွာအရင်းအမြစ်ပြမြေပုံ (Social Map)	ရပ်မိရပ်ဖ၊ ကော်မတီဝင်များ၊ ကျေးရွာလူထုအားလုံး။	၂၀	၂၀	အခြေခံအဆောက်အဦများလမ်းပန်းဆက်သွယ်ရေးအခြေအနေ၊ လယ်ယာမြေများ၊ ကျေးရွာရှိသဘာဝအရင်းအမြစ်များ။
၂	ရာသီခွင်ပြပြကွဲဒီဇိုင်း (Seasonal Cleander)	ကော်မတီဝင်များ၊ အမျိုးသား/အမျိုးသမီးဆင်းရဲနွမ်းပါးသူများ။	၂၀	၂၀	စိုက်ပျိုး၊ ရိတ်သိမ်းကာလ(တောင်ယာ၊ လယ်ယာ)၊ စီးပွားရေး၊ ဝင်ငွေရရှိမှုပွဲတော်ချိန်၊ ရာသီဥတု၊ ကျန်းမာရေးဆိုင်ရာ ရေရရှိမှု။
၃	ဥစ္စာနေကြွယ်ဝမှုပြဇယား (Wealth Ranking)	ချမ်းသာ၊ အလယ်အလတ်၊ နွမ်းပါးစသော အုပ်စုများ	၂၃	၂၀	ကျေးရွာလူမှုစီးပွားရေးအခြေအနေကို ခွဲခြားသတ်မှတ်နိုင်ရေးအတွက် အခြေခံစံနှုန်းများ သတ်မှတ်ရန် လူထုအားလုံးသဘောတူသတ်မှတ်ခြင်း။
၄	ကျား၊ မ ပင့်ကူအိမ်သုံးသပ်ခြင်း (Cob Web)	ကျေးရွာရှိ အမျိုးသားနှင့် အမျိုးသမီး များ	၂၃	၂၀	အမျိုးသားနှင့် အမျိုးသမီးများ တန်းတူအခွင့်အရေးရရှိမှုနှင့် မရရှိသည့် အကြောင်း အရင်းများကို ဖော်ထုတ်ဆွေးနွေးခြင်း။
၅	အရင်းအမြစ်အသုံးချမှုပုံစံပြဇယား (Asset Mapping)	ကျေးရွာလူထုအားလုံး။	၂၅	၂၃	ကျေးရွာရှိ သဘာဝအရင်းအမြစ်များနှင့် လူမှုဆိုင်ရာအရင်း အမြစ်များအား မည်သူက အသုံးပြုပြီး မည်သူက ထိန်းချုပ်ထားရှိခြင်း။
၆	အဖွဲ့အစည်းချိတ်ဆက်မှုပြဇယား (Veen Diagram)	ကျေးရွာအုပ်ချုပ်ရေးအဖွဲ့၊ ကျေးရွာဖွံ့ဖြိုးရေးလုပ်ဆောင်နေသည့် အဖွဲ့၊ ကျေးရွာလူထု	၂၅	၂၃	ကျေးရွာအတွင်းရှိ အဖွဲ့အစည်းများနှင့် မည်သို့သော လုပ်ငန်းများအတွက် မည်သည့်အဖွဲ့များနှင့် ချိတ်ဆက်လုပ်ကိုင်ဆောင်ရွက်မှုရှိခြင်း။
၇	ကျေးရွာအခြေခံအချက်အလက် (PC 1)	အမျိုးသား၊ အမျိုးသမီးနှင့် ကျေးရွာလူထုအားလုံး	၉	၁၀	အိမ်ခြေလူဦးရေ၊ လူမျိုး၊ ဘာသာစသော ကျေးရွာ အခြေခံအချက်အလက်များ ဖော်ထုတ်ခြင်း။
၈	အခက်အခဲများ၊ မျှော်မှန်းချက်များ၊ ကျေးရွာဖွံ့ဖြိုးရေးဦးစားပေးလုပ်ငန်းများ ဖော်ထုတ်ခြင်း။ (PC 3)	အမျိုးသား၊ အမျိုးသမီးနှင့် ကျေးရွာလူထုအားလုံး	၈၅	၁၁၀	ကျေးရွာတွင်း ရင်ဆိုင်နေရသော အခက်အခဲများ၊ ကျေးရွာလူထု၏ မျှော်မှန်းချက်များ၊ ကျေးရွာဖွံ့ဖြိုးရေးအတွက် ဦးစားပေးလုပ်ငန်းများ ဖော်ထုတ်နိုင်ရန်။

၆။ ကျေးရွာဖွံ့ဖြိုးရေးအစီအစဉ်တွင်အသုံးပြုခဲ့သော PRA Tool တစ်ခုချင်းစီအတွက် သုံးသပ်ချက်များ

၆.၁ ကျေးရွာလူမှုရေးနှင့်အရင်းအမြစ်ပြမြေပုံ (Social Map)

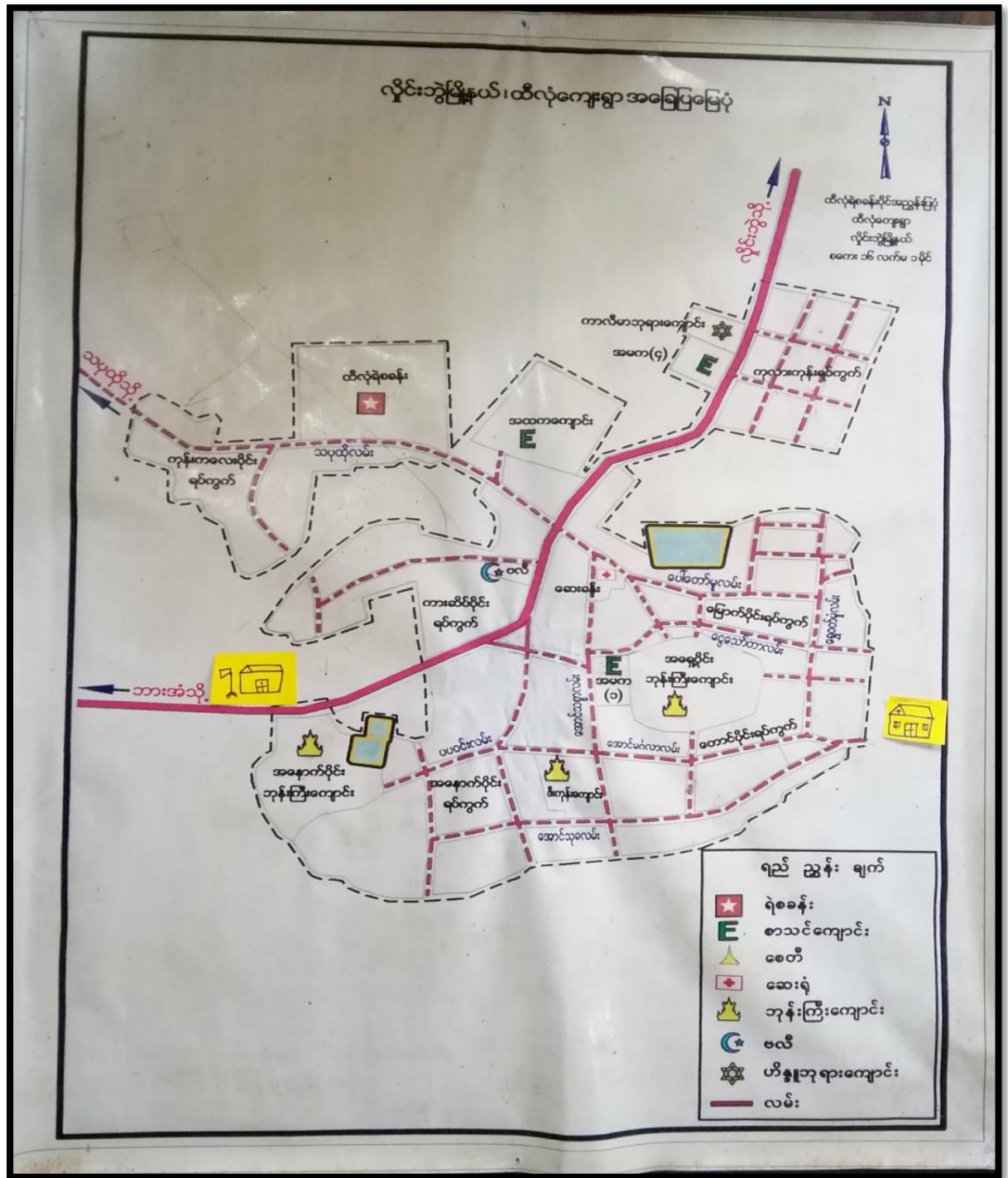

ကျေးဇူးတင်ပူဇော်ရေးနှင့် အရေးအဖြစ်ဖြစ်မှု သတ်မှတ်ချက်များ

ကျေးဇူးတင်ပူဇော်ရေး ဝီရိယ

ကျေးဇူးတင်ပူဇော်ရေး ဝီရိယ

ရက်စွဲ ၀၀၇.၂၀၁၈

Δ ဈေးကွက်တွင် အသက်မွေးဝမ်းကျောင်း အဖြစ် ကိုင်းလုပ်ငန်းကို အဓိက လုပ်ကိုင်ကြပါသည်။ (ဗ၊ သဘော၊ နှစ်ပတ်တော်၊ ဘူဒါ၊ ပိန်းဥ၊ ငရုတ် စသည်တို့ဖြစ်ပါသည်။)

Δ အခြားအသက်မွေးဝမ်းကျောင်းအဖြစ် လယ်ကို အနည်းငယ်လုပ်ကိုင် ကြပြီး နိုင်ငံခြားသို့ အားရောက်လုပ်ကိုင်သူများ အနည်းငယ်ရှိပါ သည်။

A ဧကရာဇ်တွင် ဆောက်သုံးရေပုံရောက်မှုမရှိပါ။

Δ ဈေးကွက်တွင် နေထိုင်ရေး၊ ခံနေထိုင်ပြီး ဝန်ထမ်းနှင့် အခြားအသက် မွေးဝမ်းကျောင်းကို လွယ်ကူပါသည်။

ဈေးကွက်တိုးတက်ရေး

- လမ်းဖိတ်တိုင်များနှင့် ဖိတ်ဖြူများ လာလှယ်ရန်

- ကွဲတွင် လမ်းအပြင်အခြင်

- အစီအစဉ်များ တွေ့ရန် အခြင်းတို့ ဖြစ်ပါသည်။

၆.၂ ရာသီခွင်ပြပြကွဲဒီနီ(Seasonal Calendar)

ရက်စွဲ - ၈.၇.၁၉

ရက်စွဲ - ၈.၇.၁၉

ရာသီခွင်ပြပြကွဲဒီနီ

ရက်စွဲအမျိုးအစား - ဝါဆို

ကျေးရွာအမျိုးအစား - ဝါဆို

လအမျိုးအစား	ဝါဆို	ဝါခနင်	ဝါပြင်	ဝါမုတ္တမ	ဝါအနောက်	ဝါအရှေ့	ဝါအလယ်	ဝါအရှေ့	ဝါအလယ်	ဝါအရှေ့	ဝါအလယ်	ဝါအရှေ့
ရာသီဥတု												
ရွက်ပျိုးစား	-	-										-
ကလေးကလေး										-	-	-
ပွဲများစား			-						-	-		-
ဝင်စား	$\frac{8}{8}$	$\frac{8}{8}$	$\frac{8}{8}$	$\frac{8}{8}$	$\frac{8}{8}$	$\frac{88}{8}$	$\frac{88}{8}$	$\frac{8}{8}$	$\frac{88}{8}$	$\frac{88}{8}$	$\frac{88}{8}$	$\frac{8}{8}$
ကလေးအား	4	X	X	X	X	5	5	X	X	X	X	X

စာသိဒ္ဓိစွဲပြုရာဝန်းစစ်သုံးသပ်ချက်များ

ကျေးရွာအုပ်စု ဝိသု

ကျေးရွာအုပ်စု ဝိသု

ရက်စွဲ ၈.၉.၂၀၁၈

- △ ဝိသု ဣတွင် ဇာတ်ပုံများကို အသက်မွေးဝမ်းကျောင်းအဖြစ် အစီအစဉ် လုပ်ကိုင်သည်။
- △ လယ်ယာလုပ်ငန်းကို အနည်းငယ် လုပ်ကိုင်ပြီး ဦးစွာ အခြားသော အလုပ်များကို လုပ်ကိုင်သည်။
- △ ဝင်ငွေထွက်ငွေ အစားဖြင့် ပုံမှန်မရှိပါ။
- △ ရွာကွက်တွင် အစားအသောက်ဖြင့် အောက်ဆုံးရောက်သည်။
- △ ကော်သလင်းနှင့် သီတင်းကျွတ်လတွင် အနည်းငယ် အားသောက်ကြောင်း ဆိုချက်ကို လုပ်ငန်းစဉ်အတွင်း အကောင်အထည် ဖြစ်သည်။

၆.၃ ဥစ္စာနေကြွယ်ဝမှုပြယော: (Wealth Ranking)

ရက်စွဲ - ၈.၇.၂၀၁၈

ဥစ္စာနေကြွယ်ဝမှုပြယော:

အုပ်စုအမည် - သဲကုတ်

ကျေးရွာအမည် - စစ်ကပ်

အဆင့်	သတ်မှတ်ချက်များ	အိမ်ထောင်စုအရေအတွက်	ရာခိုင်နှုန်း
မြေယာပိုင်ဆိုင်သူအုပ်စု	လယ်ယာ၊ ဧက၊ ထွန်၊ ဧက၊ ဝတ်အိမ်၊ ဆိုင်ကယ်၊ ကား၊ ၂၅၀၊ ၂၀၀၀၊	၁၁၅	၂၀%
အသင့်အတင့်မြေယာပိုင်ဆိုင်သူအုပ်စု	ဝတ်အိမ်၊ ဆိုင်ကယ်၊ လက်၊ ကျား၊ လယ်ကိုင်	၁၆၈	၃၀%
မမြေယာပိုင်ဆိုင်သူအုပ်စု	ဝါးအိမ်၊ ဒီဂရီ၊ ကျား၊ လယ်ကိုင်	၂၈၄	၅၀%
	စုစုပေါင်း	၅၆၇	၁၀၀%

ကျေးရွာဖွံ့ဖြိုးရေးအစီအစဉ်၊ လူထုပုဂ္ဂိုလ်ပြုစီမံကိန်း

ကျေးရွာတို့အားလုံးမှ ကျေးရွာများမှ အားလုံး ဥစ္စာတို့ကို ဝယ်ယူခြင်း ဖြစ်သည်။

ပတ်ဝန်းကျင်နှင့် ဆက်စပ်မှုများ ပြုလုပ်ခြင်း

ကျေးရွာအုပ်စု - တီလုံ ကျေးရွာအုပ်စု - တီလုံ ရက်စွဲ . 8.9.18

- △ မပြေလည်စွာ အိမ်ထောင်စု (၃၈၄) ခုရှိပြီး ကုန်စားနှုန်း (၅၀) ကုန်စားနှုန်းရှိပါသည်။
- △ မပြေလည်မှုကြောင့် အကြောင်းရင်းမှာ ကျွမ်းကျင်မှု အလုပ်များသာလျှင် လိုအပ်နေသောကြောင့် ပုံမှန်ဝင်ငွေ မရှိခြင်း ဖြစ်ပါသည်။
- △ အစီအစဉ်ရေးဆွဲရာတွင် မပြေလည်မှုများ မှီ အားလပ်ရက်တွင် အစီအစဉ်ရေးဆွဲပြီး ၎င်းတို့၏ ဝန်ထမ်းများကို အလုပ်အကိုင် စားပေးပြီး ဆိုလုပ်ငန်း (လုပ်ငန်း) တွင် ပါဝင်စေခြင်းဖြင့် ရှေ့ညီနိုင်ပါသည်။

၆.၄ ကျားမပင့်ကူအိမ်သုံးသပ်ခြင်း (Cob Web)

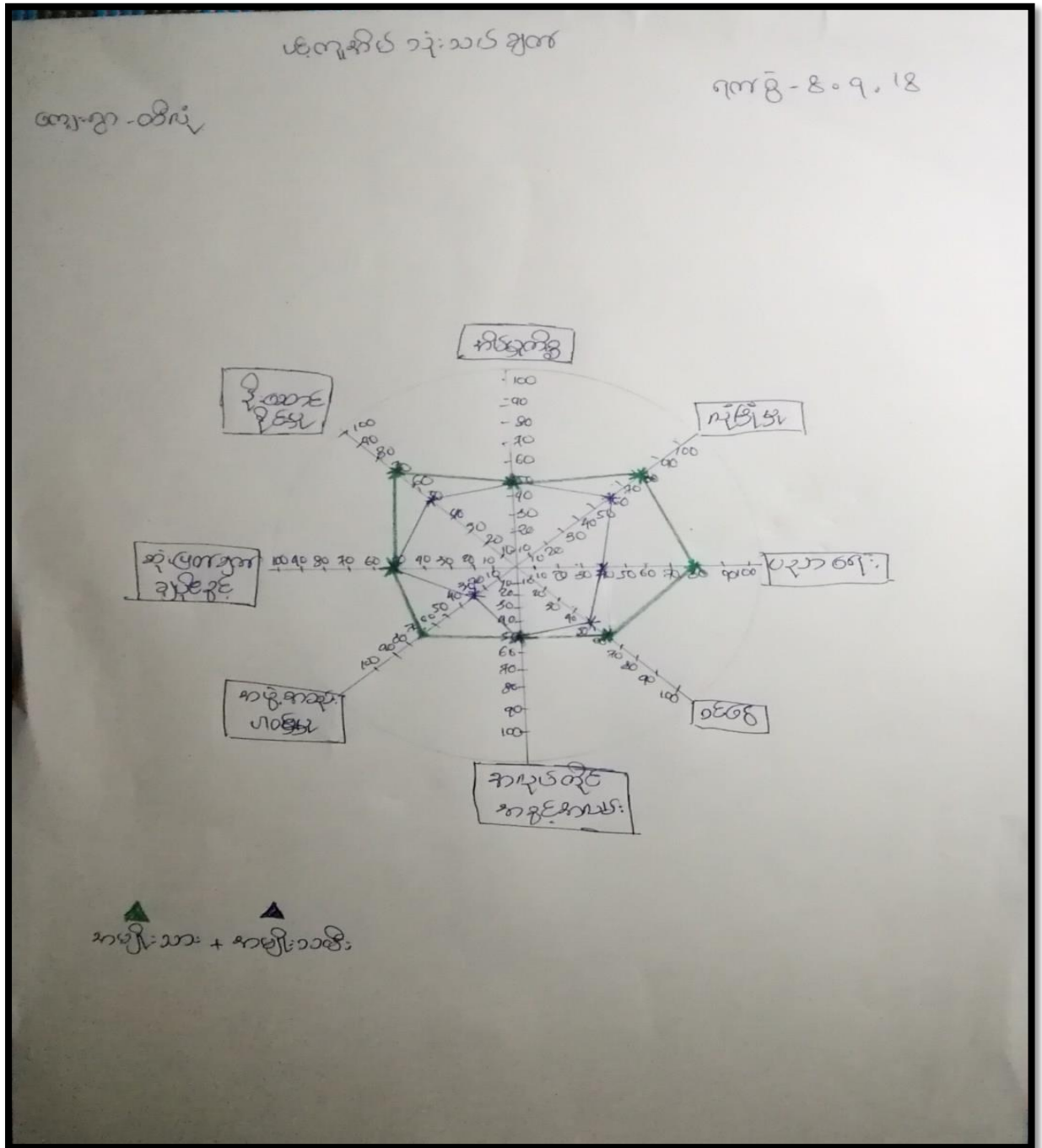

အမျိုးသားအမျိုးသမီးများ၏ အခန်းကဏ္ဍနှင့်အခြေအရာများ- ပဋိပက္ခဒီရိုက်ပေးသည့်အခန်းကဏ္ဍ

အစိုးရဝန်ထမ်းအဖြစ်အမှုများ

ကျေးရွာအုပ်စု အဖွဲ့

ကျေးရွာအုပ်စု အဖွဲ့

ခုနှစ် ၈၀၇၀၂၈

၁ ဦးဆောင်မှုနှင့် ဂုဏ်ထူး၊ ပညာရေး၊ ဝင်ငွေ၊ အဖွဲ့အစည်းပါ ဝင်မှုတွင် အမျိုးသမီးများသည် ပါဝင်မှုအားနည်းသည်။

၂ အမျိုးသမီးများသည် အလုပ်အကိုင်အခွင့်အလမ်းတန်းတူဖြစ်စေရန်အတွက် အမျိုးသမီးများအား ဝင်ငွေပေးအားပေးခြင်းဖြင့် ဝင်ငွေအားနည်းပါးသည်။

၃ ဦးဆောင်မှုအဖွဲ့အစည်းတွင်လည်း အမျိုးသမီးများသည် ပညာရေးအားနည်းခြင်းနှင့် မိမိတို့၏လက်တွေ့အားနည်းခြင်းကြောင့် ဝင်ငွေအားနည်းပါးသည်။

၄ ကျေးရွာတွင် အမျိုးသမီးသီးသန့် အသိပညာအားဖြင့် များလှပါကလည်း နှင့်လုပ်အားတန်းတူပေးခြင်းဖြင့် ဖွံ့ဖြိုးတိုးတက်မှုများအားလုံးတွင် အမျိုးသမီးများလက်တွေ့အားဖြင့် ကျန်ခဲ့သည်။

၆.၅ အရင်းအမြစ်အသုံးချမှုပုံစံပြဇယား (Asset Mapping)

အရင်းအမြစ် ထိန်းချုပ်မှု ပုံစံပြဇယား		အရင်းအမြစ် သုံးစွဲမှု ပုံစံပြဇယား	
ကျေးရွာ-တိဂုံ	ရက်စွဲ - ၈.၇.၁၈	ကျေးရွာ-တိဂုံ	ရက်စွဲ - ၈.၇.၁၈
ကျား: မ	ကျား: + မ	ကျား: မ	ကျား: + မ
ရေကွင်း: အပ်ချုပ်အား	စာသစ်ကွင်း:	လယ်ထွက်အား အပ်ချုပ်အား	သစ်ချိုင်း
ဇီး:	ဘုန်းကြီးကျောင်း		နားအား
နားအား:	ရေ		ပန်းစေ့စွဲ
ကား/ဆိုင်ကယ်	ဝံကား		လယ်/ခြံ
လယ်ထွက်အား	ရေအိုး		ကား/ဆိုင်ကယ်
	မုလိကျောင်း		ကျောင်း
	သစ်ချိုင်း		ဘုန်းကြီးကျောင်း
	ပန်းစေ့စွဲ		ရေ
	ခြံ		လမ်း
			ကျောင်း
			ဇီး
			ဝံကား
			ဆေးခန်း
			မုလိ

ပိုသားစုနှင့် ကျေးလူ့အဖွဲ့တို့တွင်ရှိသော အခြားအဖွဲ့များကား သုံးစွဲမှုနှင့် ထိန်းချုပ်မှု

အခြေအနေပြုငယ်: စာရေးစစ်နှင့်အဖွဲ့များ

ကျေးလူ့အဖွဲ့ - ထိလုံ

ကျေးလူ့အဖွဲ့ - ထိလုံ

ရက်စွဲ - ၈.၀၉.၂၀၁၈

Δ အပ်ချက်စက်ကို အမျိုးသမီးများ သုံး စွဲကြသည်။

ထိန်းချုပ်ရာတွင် လည်း အမျိုးသမီးများက ဖြုတ်ပြုကြသည်။

Δ ရေတွင်း၊ မီး၊ နာရေးကား၊ ကား၊ ဆိုင်ကယ် တို့ကို အတူတူသုံး

စွဲကြပြီး ထိန်းချုပ်ပြုပြင်ရာတွင် အမျိုးသားများက ဖြုတ်ပြု

ကြသည်။

Δ အမျိုးသမီးများအား ဆုံးဖြတ်ချက်ချခြင်း ၊ အကောင်အထည် ဖော်ခြင်း

တို့တွင် အမျိုးသားများနှင့် တန်းတူစွာ ပူးတွဲခြင်းဖြင့် ပစ္စည်းများအား

တန်းတူပိုင်ဆိုင်စေရေး သိရှိနိုင်သည်။

၆.၆ အဖွဲ့အစည်းချိတ်ဆက်မှုပြယေား (Venn Diagram)

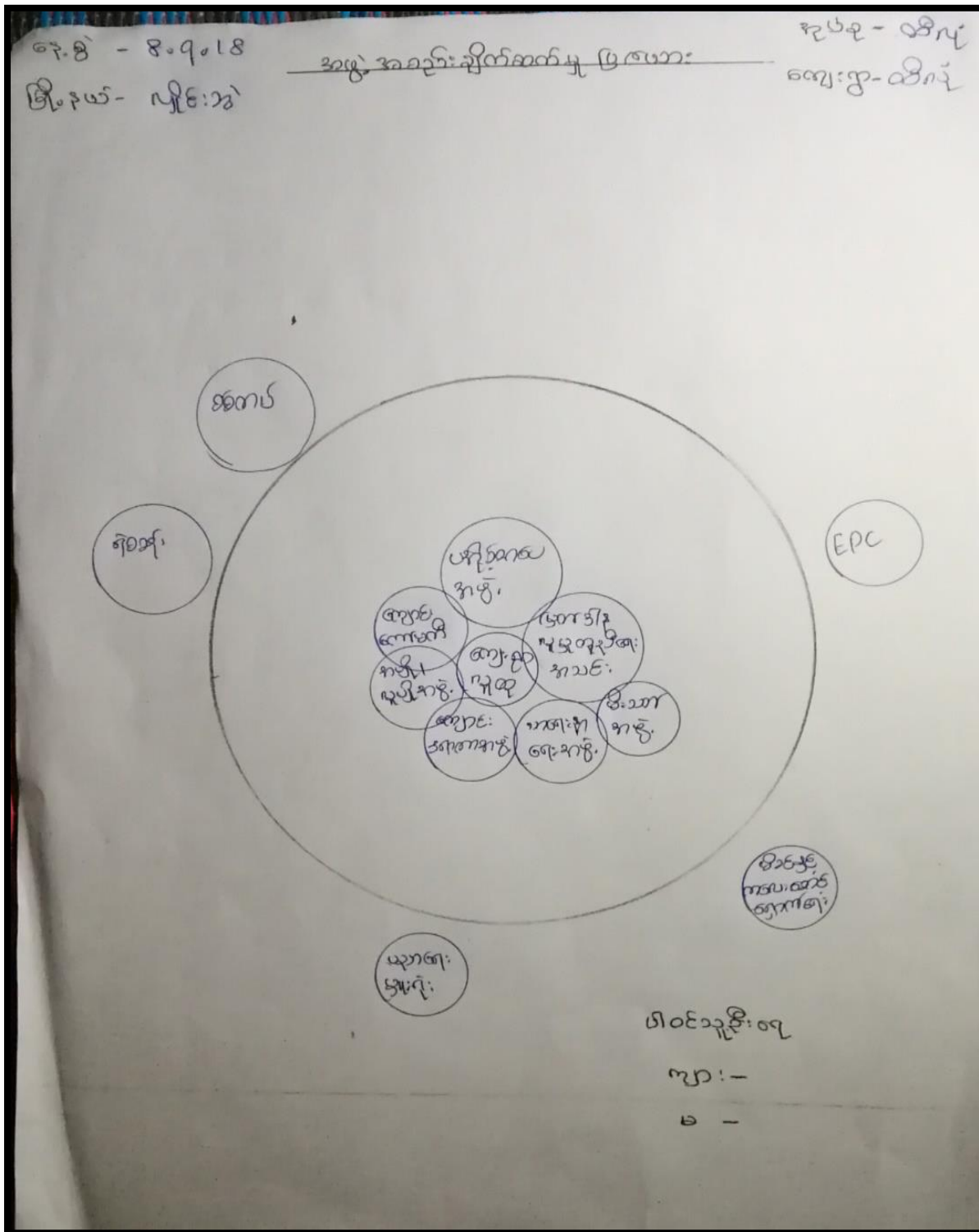

၁၉.၉ - ၈.၁.၂၀၁၈
 အဖွဲ့အစည်း - နိုင်ငံရေး

အဖွဲ့အစည်း: ချိတ်ဆက်မှုပြုစေရေး

အုပ်စု - ဝန်ထုပ်
 ကျေးဇူး - ဝန်ထုပ်

ကျေးဇူးတင်အဖွဲ့အစည်း	စဉ် ကျေးဇူးပြုပေးအဖွဲ့အစည်း
၁။ ကျောင်းကျောင်း	၁။ မိမိနှင့် ကျောင်း: ကျောင်းကျောင်း
၂။ ဗြိတိသျှကျောင်းဆိုင်ရာ: ကျောင်း	၂။ EPC
၃။ ကျောင်း၊ ကျောင်း	၃။ ပညာရေး: များစွာ
၄။ ဗီ: သာကဗျ	၄။ ရဲအဖွဲ့
၅။ ပရိသတ်အဖွဲ့	၅။ စစ်တပ်
၆။ သာကဗျ: ကျောင်း	၆။
၇။ ကျောင်း: ဒီဇာနည်	

ကျေးရွာအတွင်း/ပြင်ပရှိ အဖွဲ့အစည်းများ ချိတ်ဆက်အောင်ရွက်မှု အခြေအနေပြပုံစံ
 ဆုံးစီမံသုံးသပ်ချက်များ

ကျေးရွာအတွင်း - ဇီလုံ ကျေးရွာအပြင် - ဇီလုံ ရက်စွဲ - ၈.၁၂.၁၈

- Δ ကျောင်းဒဏ်ခံမှု၊ ပညာရေးကဏ္ဍများတွင် ဝင်ရောက်မှုအား မြှင့်တင်ပေးရန် သာရေး
 ကဏ္ဍနှင့် အခြားကဏ္ဍများတွင် တို့တွင် အစီအစဉ်ဆောင်ရွက်ပါ။
- Δ ပညာရေးအဖွဲ့များ၊ ကျောင်းကော်မတီနှင့် စီမံကိန်းအဖွဲ့များတွင် ဝင်ရောက်မှုအား
 ပညာရေးနှင့် ကျေးဇူးပြုပြီး တိုးတက်ရေးလုပ်ငန်းတို့တွင် အစီအစဉ်
 ပါဝင်ပါ။
- Δ မိခင်နှင့် ကလေးတို့အား အားပေးရန် သည် မိခင်နှင့် ကလေး ကျန်းမာရေးအား
 တွက်ကြည့်ပါ။
- Δ ပညာရေးအဖွဲ့များ သည် နှစ်စဉ် ကျောင်းကော်မတီနှင့် ချိတ်ဆက်မှု
 ပညာရေးနှင့် ကျေးဇူးပြုပြီး တိုးတက်ရေးလုပ်ငန်းအား ပါဝင်ပါ။

၇။ ကော်မတီဝင်များရွေးချယ်ခြင်းနှင့် ကျေးရွာဖွံ့ဖြိုးမှုအစီအစဉ်ဆောင်ရွက်မှုမှတ်တမ်း

တိလှူထွက်ပတ်ဝင်စာရင်း

စဉ်	အမည်	လူမျိုး	ဖုန်းနံပါတ်
၁	ဦးဝင်းတီ	ဈေးရွာရွာစော့စော့စော့	၀၉၄၄၁၇၁၂၈၀၀
၂	ဦးသိန်းသိန်း	"	၀၉၇၆၃၄၁၁၈၆၆
၃	ဒေါ်သိတာ	"	၀၉၂၅၅၅၅၅၅၅၅
၄	ဒေါ်ခင်ပယ်	"	၀၉၇၈၁၅၁၃၅၅၅
၅	ဒေါ်ခင်မြဦး	စိစော့စော့စော့	၀၉၄၄၄၇၁၈၁၅၅
၆	ဦးသိန်း	စိစော့စော့စော့	၀၉၂၅၅၅၅၅၅၅၅
၇	ဦးဇော်	ဝယ်ယူရေးအဖွဲ့ကော်မတီ	၀၉၄၅၅၅၅၅၅၅၅၅
၈	ဒေါ်ခင်စန်းစန်း	"	၀၉၂၆၂၀၁၅၅၅၅
၉	ဦးစော့စော့	"	၀၉၄၅၅၅၅၅၅၅၅၅
၁၀	ဒေါ်သိန်းစွယ်	"	၀၉၄၅၅၅၅၅၅၅၅၅
၁၁	ဦးပျိုပျို	"	၀၉၂၅၅၅၅၅၅၅၅၅
၁၂	ဦးစော့စော့	လုပ်ငန်းကော်မတီဝင်စာရင်း	-
၁၃	ဒေါ်စိစိ	"	၀၉၅၅၅၅၅၅၅၅၅၅
၁၄	ဦးစော့စော့	"	-
၁၅	ဒေါ်ခင်စော့	"	၀၉၄၅၅၅၅၅၅၅၅၅
၁၆	ဒေါ်ခင်စော့	"	၀၉၂၆၃၈၅၅၅၅၅၅
၁၇	ဒေါ်ခင်စော့	စော့စော့စော့စော့စော့	၀၉၄၄၅၅၅၅၅၅၅၅
၁၈	ဦးစော့စော့	"	၀၉၅၅၅၅၅၅၅၅၅၅
၁၉	ဒေါ်ခင်စော့	"	၀၉၅၅၅၅၅၅၅၅၅၅
၂၀	ဦးစော့စော့	"	-
၂၁	ဦးစော့စော့	"	၀၉၅၅၅၅၅၅၅၅၅၅
၂၂	ဒေါ်ခင်စော့	စော့စော့စော့စော့စော့	၀၉၅၅၅၅၅၅၅၅၅၅
၂၃	ဦးစော့စော့	"	၀၉၅၅၅၅၅၅၅၅၅၅
၂၄	ဒေါ်ခင်စော့	စော့စော့စော့စော့စော့	-

၈။ ကျေးရွာအခြေခံအချက်အလက်များ-၈၁

ပုံစံ - ၈ - ၁ ကျေးရွာအခြေခံအချက်အလက်များ (Form PC 1)

ကျေးရွာခေါင်းစောင်

လမ်းညွှန်ချက်၊ ကျေးရွာတစ်ရွာသို့ ပထမဆုံးပိတ်ဆက်ဖျော်သွားရောက်သောအခါ လူထုစည်းရုံးရေးမှူးသည် များအားကျေးရွာအချက်အလက်များကို မေ့ရင်မိဖျိစေတင်၊ မှတ်တမ်းတင်ရမည်။ ဤအချက်အလက်များကို မိမိတို့၏ မိတ်ဆက်အစည်းဝေး မတိုင်မီတောင်းခံရမည်။ မိမိတို့၏ မိတ်ဆက်အစည်းဝေးတွင် လူထုစည်းရုံးရေးမှူးသည် ဤအချက်အလက်များအား စစ်ဆေးပြီး မှန်ကန်အောင် ပြုလုပ်ရမည်။ ပြီးနောက်တွင် လူထုစည်းရုံးရေးမှူးမှ သတင်းအချက်အလက်ထံသို့ Tablets မှ တဆင့် ဖြည့်သွင်းရမည်။

ကျေးရွာခေါင်းစောင် အမည် ဦးစောစင်စင်	ကျေးရွာခေါင်းစောင်၏ ဖုန်းနံပါတ်	လူထုစည်းရုံးရေးမှူး၏အမည် ဒုန့်ဒု ၁၆၆၀၀၀
မြည်နယ်၊ တိုင်းဒေသကြီး ကရင်	မြို့နယ် လျင်းဘွဲ့	ကျေးရွာအုပ်စု အိယုံ
		ကျေးရွာ အိယုံ

က။ လူဦးရေ

လူမျိုးစု	အိမ်ထောင်စုအရေအတွက်	ကိုးကွယ်သည့်ဘာသာ	အိမ်ထောင်စုအရေအတွက်
လူမျိုးစု (၁)----- ကရင်	19	ဘာသာ(၁)----- ဗုဒ္ဓ	501
လူမျိုးစု (၂)----- ပအိုဝ်	369	ဘာသာ(၂)----- အစ္စလာမ်	65
လူမျိုးစု (၃)----- မွန်	3	ဘာသာ(၃)-----	
လူမျိုးစုရော----- ဗမာ	50	ဘာသာရော-----	
အခြား			
	အရေအတွက်		
မသန်စွမ်းသူများ	16		
သက်ကြီးရွယ်အိုများ (၆၅ နှစ် နှင့် အထက်)	192		
စစ်ဘေးရှောင်			

ကုလမာန် - **60**
 မွတ်စလင် - **65**

	အမျိုးသား(အရေအတွက်)	အမျိုးသမီး(အရေအတွက်)	စုစုပေါင်းအရေအတွက်
လူဦးရေ	1706	1910	3616
လူမျိုးစု (ခ)-ကရင်	38	57	95
လူမျိုးစု (ပ)-ဗဒေဝ	1304	1333	2637
လူမျိုးစု (ဂ)-ဗွန်	3	-	3
အခြား			
အိမ်ထောင်ဦးစီး	446	120	566

(ခ)အခြေခံအဆောက်အအုံ အသုံးအဆောင်များ

စာသင်ကျောင်း	အမှတ် ခြံမပါ	ကျန်းမာရေး	အမှတ် ခြံမပါ	ဘာသာရေးအဆောက် အအုံများ	အမှတ် ခြံမပါ
အထက်တန်းကျောင်း	<input checked="" type="checkbox"/>	ဆေးရုံ ထိုက်ဒုဟ်	<input checked="" type="checkbox"/>	ဗေတီ	<input checked="" type="checkbox"/>
အလယ်တန်းကျောင်း	<input type="checkbox"/>	ကျန်းမာရေးဌာန	<input checked="" type="checkbox"/>	ဘုန်းကြီးကျောင်း	<input checked="" type="checkbox"/>
မူလတန်းကျောင်း	<input type="checkbox"/>	ကျန်းမာရေးဌာနခွဲ	<input type="checkbox"/>	ဟိန္ဒူဘုရားကျောင်း	<input checked="" type="checkbox"/>
မုက်ကျောင်း	<input type="checkbox"/>	ဆေးပေးခန်း	<input type="checkbox"/>	ခရစ်ယာန်ကျောင်း	<input type="checkbox"/>
အခြား	<input type="checkbox"/>	အခြား	<input type="checkbox"/>	ဝလီ	<input checked="" type="checkbox"/>
				အခြား	<input type="checkbox"/>
မှတ်ချက်		မှတ်ချက်		မှတ်ချက်	

၆၈၈ - ၁၀၃ ၁၄၇ ၇၅၀
 ကုလဟ် - ၁၂၆ ၁၈၀ ၃၀၆
 ဗွန်ဗေဒ - ၁၃၂ ၁၉၃ ၃၂၅

(ဂ) ကျွမ်းကျင်သူများမှတ်တမ်း (ကျေးရွာတွင်နေထိုင်သော သို့မဟုတ် တခြားရွာမှလာရောက်သောကျွမ်းကျင်သူများ)

(ခ) တသင်ကျောင်း			(၂) ကျန်းမာရေး			(၃) လက်မှုပညာရှင်		
	ရွာတွင်နေထိုင်သူ	အခြားရွာမှလာသူ		ရွာတွင်နေထိုင်သူ	အခြားရွာမှလာသူ		ရွာတွင်နေထိုင်သူ	အခြားရွာမှလာသူ
မှလတန်းပြဆရာ/မ	<input checked="" type="checkbox"/>	<input checked="" type="checkbox"/>	ဆရာမန်	<input type="checkbox"/>	<input type="checkbox"/>	လက်သမား	<input checked="" type="checkbox"/>	<input type="checkbox"/>
အထက်တန်းပြဆရာ/မ	<input checked="" type="checkbox"/>	<input checked="" type="checkbox"/>	လက်ထောက်ကျန်းမာရေးမှူး	<input checked="" type="checkbox"/>	<input type="checkbox"/>	ပန်းရံ	<input checked="" type="checkbox"/>	<input type="checkbox"/>
အလယ်တန်းပြဆရာ/မ	<input checked="" type="checkbox"/>	<input checked="" type="checkbox"/>	အမျိုးသမီးကျန်းမာရေးဆရာမ	<input checked="" type="checkbox"/>	<input type="checkbox"/>	လျှပ်စစ်ကျွမ်းကျင်၊ ဦးသမား	<input type="checkbox"/>	<input type="checkbox"/>
မူကြိုဆရာ/မ	<input type="checkbox"/>	<input type="checkbox"/>	သားဖွားဆရာမ	<input checked="" type="checkbox"/>	<input type="checkbox"/>	ရေဇိုက်သွယ်သူ	<input checked="" type="checkbox"/>	<input type="checkbox"/>
အခြား	<input type="checkbox"/>	<input type="checkbox"/>	ပြည်သူ့ကျန်းမာရေးလုပ်သား	<input type="checkbox"/>	<input type="checkbox"/>	ဝက်ပြင်ဆရာ	<input checked="" type="checkbox"/>	<input type="checkbox"/>
မှတ်ချက်	မှတ်ချက်			မှတ်ချက်				

(ဃ) ကျေးရွာသို့ ရောက်ရှိနိုင်သည့်လမ်းအခြေအနေ / ကျေးရွာတစ်ရွာသည် ၎င်း၏ကျေးရွာအုပ်စုနှင့် ဆက်သွယ်ထားသော လမ်းအခြေအနေ (အောက်ပါတို့ကိုပိုင်းပါ)

ကျောက်ကြမ်းလမ်း: ကတ္တရာလမ်း: ကွန်ကရစ်လမ်း: မော်တော်ဆိုင်ကယ်လမ်း:
 ကျောက်ခင်းလမ်း: မြေသားလမ်း: လူအားလမ်း: အခြား: _____

(င) ကျေးရွာဖွံ့ဖြိုးမှုစီမံချက် ပိုင်းပါ

(၁) လူထုတော်ပြုစီမံကိန်းမစတင်မီ ဤကျေးရွာတွင်ကျေးရွာဖွံ့ဖြိုးမှု စီမံချက်ရှိခဲ့ပါသလား? ရှိပါသည် / မရှိပါ / မသိပါ

(၂) ရှိခဲ့ပါလျှင် ဤစီမံချက်ကို မည်သည့် ခုနှစ်တွင်ပြင်ဆင်ခဲ့ပါသနည်း? နှစ်- 2002 / မသိပါ

(၃) ဤစီမံချက်ကို မြို့နယ်မှအတည်ပြုခဲ့ပါသလား? ပြုခဲ့ပါသည် / မပြုခဲ့ပါ / မသိပါ

(၁) မင်းအက္ခရာအစေး

(၁) ဤကျေးရွာ၏ပဟိုမှရင်းကျေးရွာအုပ်စု၏ပဟိုအထိခရီးခိုင်းမည်မျှကွာဝေးသနည်း? ခိုင်း-----/ပထမပါ

(၂) ဤကျေးရွာမှ ရင်းကျေးရွာအုပ်စုပဟိုအထိသွားလာရာတွင်ကြာမြင့်သည့်အချိန်။

ခြောက်သွေ့ရာသီတွင်ကြာချိန်-----ထော်လာဂျီ/မော်တော်ဆိုင်ကယ်/ခြေလျင်/လား/မော်တော်ဘုတ်/

အခြား -----

မိုးရာသီတွင်ကြာချိန်-----ထော်လာဂျီ/မော်တော်ဆိုင်ကယ်/ခြေလျင်/လား/မော်တော်ဘုတ်/

အခြား -----

(၁၀) ပတ်ဝန်းကျင်ဆိုင်ရာသဘာဝဘေးအန္တရာယ်

ဤကျေးရွာတွင်ပျော်နှိုးမြင်းဂ, သို့, သဘာဝဘေးအန္တရာယ်ကျရောက်ဖူးခြင်း ရှိပါသလား။

ပဟိုပါ ရှိပါသည် ရှိလျှင်ဖော်ပြပါ-----

(၁၁) ကျေးရွာတွင် ဖွဲ့စည်းထားသော အဖွဲ့အစည်းများ

လူထုပဟိုပြင်ပမိမိပတ်ဝန်းကျင် ဤကျေးရွာတွင် ကျေးရွာဖွံ့ဖြိုးရေးအတွက် အစိုးရ(သို့)ရွာသားများကိုယ်တိုင်(သို့) ဝိမံကိန်းတစ်ခုခုမှ ဖွဲ့စည်းထားသည့် အဖွဲ့အစည်းများရှိပါသလား။

(၁) လူ့ယာအဖွဲ့-----

(၂) လူမှုကဏ္ဍအဖွဲ့-----

(၁၂) အထွေထွေအုပ်ချုပ်ရေး ဦးစီးဌာန (GAD) မှ မှတ်တမ်းတင်ထားခြင်း

ဤကျေးရွာသည် အထွေထွေအုပ်ချုပ်ရေး ဦးစီးဌာန (GAD) မှ မှတ်တမ်းတင်ထားမှု ရှိပါသလား။

ရှိပါသည်

ကျေးရွာခေါင်းဆောင်

အမည် ဒေါ်ခွန်ဇော်စင်စင်

လက်မှတ် [Signature] နေ့စွဲ ၈.၆.၂၀၂၀

လူထုစည်းရုံးရေးမှူး

အမည် ဒုန်းခင်ဝေ ဝင်း

လက်မှတ် [Signature] နေ့စွဲ ၈.၆.၂၀၂၀

၉။ စီမံကိန်းစက်ဝန်းအချိန်ဇယား- ၈၂

ပုံစံ - ၈၂ - စီမံကိန်းစက်ဝန်းအချိန်ဇယား (ပုံ ၂)

လမ်းညွှန်ချက်၊ သတ်မှတ်ချက်၊ စည်းကမ်းချက်များ၊ လက်ခံကော်မရှင်းချက်များမှ စီမံကိန်းစက်ဝန်းအချိန်ဇယား ချုပ်ချယ် ကျွေးရွာအုပ်စု အကျဉ်းချုပ်ချက်များ				
စည်းကမ်းချက်များ၊ လက်ခံကော်မရှင်းချက်များ၊ စည်းကမ်းချက်များ အမည် - နန်းခင်စေတင်				
နေ့စွဲ	စက်ဝန်းအားအပတ်ခြစ်ပုံ <input type="checkbox"/> မပတ်ပန်း(၁) <input type="checkbox"/> စက်ဝန်း(၂) <input checked="" type="checkbox"/> စက်ဝန်း(၃)			စက်ဝန်းအမျိုးအမည်
ပြင်ဆင်/တိုင်ပင်	ပြင်ဆင်	ကျေးရွာအုပ်စု	ကျေးရွာ	
၈၇၉	လျှိုင်ဘွဲ့	ထီးလုံ	ထီးလုံ	

စီမံကိန်းဆောင်ရွက်မှုအဆင့်များ	နေ့စွဲ		အစည်းအဝေးတွင်တက်ရောက်သူအရေအတွက်				
	စတင်သည့်နေ့	ပြီးဆုံးသည့်နေ့	အမျိုးသား	အမျိုးသမီး	အိမ်ထောင်စု	လူမှုဆက်ဆံရေးဆိုင်ရာ အလေးတက် နှင့် လူမှုရေးအမည်	အိမ်ထောင်စု
၁။ ကျေးရွာစီမံကိန်း မိတ်ဆက်အစည်းအဝေး	၈.၆.၂၀	၈.၆.၂၀	-	-	-	-	-
၂။ ကျေးရွာဖွံ့ဖြိုးရေး စီမံချက်ရေးဆွဲခြင်း အစည်းအဝေး	၈.၆.၂၀	၈.၆.၂၀	-	-	-	-	-
၃။ ကျေးရွာအုပ်စု လုပ်ငန်းစဉ်ပြတ်ချက်ချသည့်အစည်းအဝေး	၁၆.၇.၂၀	၁၆.၇.၂၀	၁၅	၁၈	-	-	-
၄။ မြို့နယ်အဆင့်စီမံကိန်းရေးဆွဲရေးနှင့် အကောင်အထည်ဖော်ရေးကော်မတီ၏ စီမံကိန်း သုံးသပ်မှုအစည်းအဝေး			မလို	မလို	မလို	မလို	

၁၀။ ကျေးရွာဖွံ့ဖြိုးရေးဦးစားပေးအစီအစဉ်-စဉ်

ကျေးရွာဖွံ့ဖြိုးရေးဦးစားပေးအစီအစဉ်-စဉ်(တတိယနှစ်စက်ဝန်း)

ပုံစံ - စ-၃ ကျေးရွာဖွံ့ဖြိုးရေး ဦးစားပေးအစီအစဉ် (Form PC 3)

လမ်းညွှန်ချက်၊ အဆင့်(၃)ကျေးရွာမှန်းချက်အစည်းအဝေးပြီးဆုံးသောအခါ ကျေးရွာစီမံကိန်း အထောက်အကူပြု ကော်မတီသည် လူထုစည်းရုံးရေးမှူးအကူအညီဖြင့် ဤပုံစံကိုပြည့်စုံအောင် ဖြည့်သွင်းရမည်။
လူထုစည်းရုံးရေးမှူး/ဝန်ထမ်း အမည် ဒုန်း ခင်ဝေ တင်
နေ့စွဲ ၃၃. 6 ၀ ၂၀၂၀ စက်ဝန်းအား အမှတ်ခြစ်ပါ (✓) <input checked="" type="checkbox"/> စက်ဝန်း(၁) <input type="checkbox"/> စက်ဝန်း(၂) <input type="checkbox"/> စက်ဝန်း(၃) <input type="checkbox"/> စက်ဝန်း(၄) <input type="checkbox"/>
ပြည်နယ်/တိုင်း ကရင် မြို့နယ် လျှိုင် ကွဲ ကျေးရွာအုပ်စု တိလှ ကျေးရွာ တိလှ

က။ အခက်အခဲအတားအဆီးများအားဆွေးနွေးခြင်း -
ယခုလက်ရှိအခြေအနေတွင်ဤကျေးရွာဖွံ့ဖြိုးတိုးတက်ရေးအတွက်အဓိကအခက်အခဲအတားအဆီးများသည် မည်သည်များဖြစ်ပါသနည်း။ (အမျိုးသား/သမီး အနည်းဆုံးအခက်အခဲ ၅ ခုစီဖော်ပြပါ)

အုပ်စုဖွဲ့ဆွေးနွေးမှုများမှ တင်ပြသောအခက်အခဲအတားအဆီးများ	
ဘောက်သုံးစေ မလုံလောက်ဘေးကြောင့်အားမပြေ	<input type="checkbox"/> ကျား <input type="checkbox"/> မကျား + မ
ဘောလုံးကွင်းကွင်းမြေ မညီညာဘေးကြောင့်အားမပြေ	ကျား <input type="checkbox"/> မ <input type="checkbox"/> ကျား + မ
အောင်စောင်မလုံလောက်ဘေးကြောင့်ကျွေးသူ/အားမပြေ	<input type="checkbox"/> ကျား <input type="checkbox"/> မကျား + မ
ရွာတွင်းလမ်းမကောင်းဘေးကြောင့်ကျွေးသူ/အားမပြေ	<input type="checkbox"/> ကျား <input type="checkbox"/> မကျား + မ
မီးသတ်ကားမရှိဘေးကြောင့်မီးတောက်အန္တရာယ်	<input type="checkbox"/> ကျား <input type="checkbox"/> မကျား + မ
ကျွန်းပာရေးဝန်ထမ်းအား နည်းစားကြောင့် လိုအပ်သောအချိန်တွင် မရှိခြင်း။	<input type="checkbox"/> ကျား <input type="checkbox"/> မကျား + မ

ခ။ မျှော်မှန်းခြင်း- နောင်လာမည့် (၅) နှစ် အတွင်း ကျေးရွာဖွံ့ဖြိုးရေး မျှော်မှန်းလျာထားချက်များအား တင်ပြပါ။

အုပ်စုဖွဲ့ဆွေးနွေးမှုများမှ တင်ပြသောအခက်အခဲအတားအဆီးများ	
ဘောက်သုံးစေ မလုံလောက်ဘေးကြောင့်အားမပြေ	<input type="checkbox"/> ကျား <input type="checkbox"/> မကျား + မ
ဘောလုံးကွင်းကွင်းမြေ မညီညာဘေးကြောင့်အားမပြေ	ကျား <input type="checkbox"/> မ <input type="checkbox"/> ကျား + မ
အောင်စောင်မလုံလောက်ဘေးကြောင့်ကျွေးသူ/အားမပြေ	<input type="checkbox"/> ကျား <input type="checkbox"/> မကျား + မ
ရွာတွင်းလမ်းမကောင်း မှန် ယာယာယာရ ချောမွေ့ ယာမည်	<input type="checkbox"/> ကျား <input type="checkbox"/> မကျား + မ
မီးသတ်ကား မရှိဘေးကြောင့် မှန် မှီ မီးသတ်နိုင် မည်။	<input type="checkbox"/> ကျား <input type="checkbox"/> မကျား + မ
ကျွန်းပာရေးဝန်ထမ်းများ ယာယာယာရ မှီ စားကုန် မည်။	<input type="checkbox"/> ကျား <input type="checkbox"/> မကျား + မ

၈။ လူထုစီမံကိန်း၏ လာမည့် (၄) နှစ်အတွက် အကျုံးဝင်သော ဦးစားပေး ဖွံ့ဖြိုးတိုးတက်မှု လုပ်ငန်း အစီအစဉ်များအားဖော်ပြပါ။

ဦးစားပေး အဆင့် သတ်မှတ်ချက်	ကျေးရွာအတွက် ဦးစားပေး ဖွံ့ဖြိုးတိုးတက်မှု လုပ်ငန်းစဉ်များ	အဆိုပြုသူ (အမျိုးသားများ/ အမျိုးသမီးများ/ အမျိုးသား+အမျိုးသမီး)	အခန်းကဏ္ဍ	ခန့်မှန်း ကုန်ကျစရိတ်	အကျိုးခံစားခွင့်ရှိသူ ခန့်မှန်းခြေ အရေအတွက်		
					ကျား	မ	ပေါင်း
၁	မူလနှင့် စာသင်ကျောင်း ၆ ဆောင်အထိ	က + မ	ယဉ်ကျေးရေး		၁၇၀၆	၁၃၁၀	၃၀၁၆
၂	ရေစင်စနစ်တည်ဆောက်ခြင်း	က + မ	ရေဒွယ်သန့်ရှင်းရေး	၇၀၀၀၀၀၀	"	"	"
၃	အိတ်စိတ်တွင်း နှင့် ရေကန်	က + မ	"	၇၅၀၀၀၀၀	"	"	"
၄	ကောလိပ် ကွင်း ဖြူဖြူ (၂၀၀၀' x ၁၂' x ၄')	က + မ	အခြား	၆၅၀၀၀၀၀	"	"	"
၅	အတွင်း ကွန်ကရစ်လမ်း	က + မ	လမ်းပန်းဆက်သွယ်ရေး	၃၄၀၀၀၀၀၀	"	"	"
၆							

၉။ လူထုစီမံကိန်း၏ လာမည့် (၄) နှစ်အတွက် အကျုံးမဝင်သော ဦးစားပေး ဖွံ့ဖြိုးတိုးတက်မှု လုပ်ငန်း အစီအစဉ်များအားဖော်ပြပါ။

အဆင့်	ကျေးရွာအတွက် ဦးစားပေး ဖွံ့ဖြိုးတိုးတက်မှု လုပ်ငန်းစဉ်များ	အဆိုပြုသူ (အမျိုးသားများ/ အမျိုးသမီးများ/ အမျိုးသား+အမျိုးသမီး)	အခန်းကဏ္ဍ
၁	မီးသတ်ကား	က + မ	အခြား
၂	ကျန်းမာရေး ဝန်ထမ်း	မ	ကျန်းမာရေး
၃	မီးသတ်ဂြိုဟ်စက်	မ	အခြား
၄			
၅			

ခေါင်းဆောင်၊ ကျေးရွာစီမံကိန်းအထောက်အကူပြုကော်မတီမှအတည်ပြုသည်။

အမည် ဦးထွန်းနိုင်ရွှေ လက်မှတ် [Signature] နေ့စွဲ ၂၂.၆.၂၀၂၀

ကျေးရွာဖွံ့ဖြိုးရေးဦးစားပေးအစီအစဉ်-စဉ်(ဒုတိယနှစ်စက်ဝန်း)

ပုံစံ - စ-၃ ကျေးရွာဖွံ့ဖြိုးရေး ဦးစားပေးအစီအစဉ် (Form PC 3)

လယ်ဥယျာဉ်ရွက်		အထင်(၃)ကျေးရွာမှန်းချက်အစည်းအဝေးပြီးဆုံးသောအခါ ကျေးရွာစီမံကိန်း အထောက်အကူပြု ကော်မတီသည် လူထုစည်းရုံးရေးမှူးအကူအညီဖြင့် ဤပုံစံကိုပြည့်စုံအောင် ပြည့်သွင်းရမည်။	
လူထုစည်းရုံးရေးမှူး/ဝန်ထမ်း အမည် <u>ဒုန်းအောင်အောင်</u>			
နေ့စွဲ <u>၇.၂.၂၀၂၄</u>		<input checked="" type="checkbox"/> ကော်ဝန်းအား အမှတ်ခြစ်ပါ (V) <input type="checkbox"/> ကော်ဝန်း(၀) <input type="checkbox"/> ကော်ဝန်း(၂) <input type="checkbox"/> ကော်ဝန်း(၃) <input type="checkbox"/> ကော်ဝန်း(၄)	
ပြည်နယ်/တိုင်း	မြို့နယ်	ကျေးရွာအုပ်စု	ကျေးရွာ
<u>ကရင်</u>	<u>လှိုင်</u>	<u>တိရိစ္ဆာန်</u>	<u>တိရိစ္ဆာန်</u>

က။ အခက်အခဲအတားအဆီးများအားဆွေးနွေးခြင်း - ယခုလက်ရှိအခြေအနေတွင်ဤကျေးရွာဖွံ့ဖြိုးတိုးတက်ရေးအတွက် အဓိကအခက်အခဲအတားအဆီးများသည် မည်သည့်များဖြစ်ပါသနည်း။ (အမျိုးသား/သမီး အနည်းဆုံးအခက်အခဲ ၅ ခုစီဖော်ပြပါ)

အုပ်စုဖွဲ့ဆွေးနွေးမှုများမှ တင်ပြသောအခက်အခဲအတားအဆီးများ	
ရွာတွင်းလမ်းသည် မိုးရာသီတွင် ဖွန်းထပ်ဖြင့် သွားလာရ ခက်ခဲခြင်း။	<input type="checkbox"/> ကျား <input checked="" type="checkbox"/> ကျား+ မ
ဘောက်သုံးရေမလုံလောက်စေရန်အတွက် အရေအတွက် မတည့်ခြင်း။	<input type="checkbox"/> ကျား <input checked="" type="checkbox"/> ကျား+ မ
မီးတိုင်နှင့် မီးကြိုးများသည် နှစ်ကြာလာသည်နှင့်အမျှ ပေါက်ပျက်လာခြင်းကြောင့် အန္တရာယ် ရှိခြင်း။	<input type="checkbox"/> ကျား <input checked="" type="checkbox"/> ကျား+ မ
ရွာတွင်း မီးအန္တရာယ် ဖြစ်စေရန်အတွက် မီးငြှိမ်းဆေးမှု မရှိခြင်း။	<input type="checkbox"/> ကျား <input checked="" type="checkbox"/> ကျား+ မ
သန့်ရှင်းရေး အဖွဲ့များ အားလုံး မရှိခြင်း။	<input type="checkbox"/> ကျား <input checked="" type="checkbox"/> ကျား+ မ

ခ။ မျှော်မှန်းခြင်း နောင်လာမည့် (၅) နှစ် အတွင်း ကျေးရွာဖွံ့ဖြိုးရေး မျှော်မှန်းချက်များအား တင်ပြပါ။

အုပ်စုဖွဲ့ဆွေးနွေးမှုများမှ တင်ပြသောအခက်အခဲအတားအဆီးများ	
ဘောက်သုံးရေမလုံလောက်စေရန်အတွက် အရေအတွက် မတည့်ခြင်း။	<input type="checkbox"/> ကျား <input checked="" type="checkbox"/> ကျား+ မ
ကလေးများ စာသင်ရန်နှင့် ကစားရန်အတွက် အရေအတွက် မတည့်ခြင်း။	<input checked="" type="checkbox"/> ကျား <input type="checkbox"/> ကျား+ မ
မီးကြိုးမီးတိုင်များ ပေါက်ပျက်ခြင်းကြောင့် အန္တရာယ် ရှိခြင်း။	<input checked="" type="checkbox"/> ကျား <input type="checkbox"/> ကျား+ မ
စာအုပ်တိုက် ရှိခြင်းကြောင့် အသိပညာမတည့်ခြင်း။	<input checked="" type="checkbox"/> ကျား <input type="checkbox"/> ကျား+ မ
လမ်းပန်းဆက်သွယ်ရေး ကောင်းမွန်မှု မရှိခြင်း။	<input checked="" type="checkbox"/> ကျား <input type="checkbox"/> ကျား+ မ

၈။ လူထုပီပီခံကိန်း၏ လာမည့် (၄) နှစ်အတွက် အကျုံးဝင်သော ဦးစားပေး ဖွံ့ဖြိုးတိုးတက်မှု လုပ်ငန်း အစီအစဉ်များအားဖော်ပြပါ။

ဦးစားပေး အဆင့် သတ်မှတ်ချက်	ကျေးရွာအတွက် ဦးစားပေး ဖွံ့ဖြိုးတိုးတက်မှု လုပ်ငန်းစဉ်များ	အဆိုပြုသူ (အမျိုးသားများ/ အမျိုးသမီးများ/ အမျိုးသား+ အမျိုးသမီး)	အခန်းကဏ္ဍ	ခန့်မှန်း ကုန်ကျ ဝရိတ်	အကျိုးခံစားခွင့်ရှိသူ ခန့်မှန်းခြေအရေအတွက်		
					ကျား	မ	စုစုပေါင်း
၀	ကောက်တိုင် ဖွင့်ဖျက်ကြည့်ပါ	အဖဗျိုးသား + အမဗျိုးသမီး	စီလင်ဂျာ		1398	1589	2987
၂	ရွာတွင်း ကျွန်းကျွန်းခြေ	အမဗျိုးသား + အဖဗျိုးသမီး	လမ်းပန်း အကူအညီ		1398	1589	2987
၃	ကျစ်တည်ဆောက်ခြင်း နှင့် ဖျက်ဖျက်ဖျက်ခြင်း	အဖဗျိုးသား + အမဗျိုးသမီး	ကျွန်းကျွန်း ဖျက်ဖျက်		1398	1589	2987
၄	အစိစိ တွင်း နှင့် ကျွန်း တွင်း ဆောက်ခြင်း	အမဗျိုးသား + အဖဗျိုးသမီး	ကျွန်းကျွန်း တူးဖော်		1398	1589	2987
၅	ဘေးကင်း ကွင်းမြေဖြင့်	အဖဗျိုးသား					

၉။ လူထုပီပီခံကိန်း၏ လာမည့် (၄) နှစ်အတွက် အကျုံးဝင်သော ဦးစားပေး ဖွံ့ဖြိုးတိုးတက်မှု လုပ်ငန်း အစီအစဉ်များအားဖော်ပြပါ။

အဆင့်	ကျေးရွာအတွက် ဦးစားပေး ဖွံ့ဖြိုး တိုးတက်မှု လုပ်ငန်းစဉ်များ	အဆိုပြုသူ (အမျိုးသားများ/ အမျိုးသမီးများ/ အမျိုးသား+ အမျိုးသမီး)	အခန်းကဏ္ဍ
၀			
၂			
၃			
၄			
၅			

ခေါင်းဆောင်၊ ကျေးရွာပီပီခံကိန်းအထောက်အကူပြုကော်မတီမှ အတည်ပြုသည်။

အမည် ----- လက်မှတ် ----- ခန့်မှန်း -----

ကျေးရွာဖွံ့ဖြိုးရေးဦးစားပေးအစီအစဉ်-စဉ်(ပထမနှစ်စက်ဝန်း)

ပုံစံ - ၀ - ၃ ကျေးရွာဖွံ့ဖြိုးရေး ဦးစားပေးအစီအစဉ် (Form PC 3)

လမ်းညွှန်ချက်၊ အဆင့်(၃) ကျေးရွာဖွံ့ဖြိုးရေးမှန်ချက်အစည်းအဝေး ပြီးဆုံးသောအခါ ကျေးရွာစီမံကိန်း အထောက်အကူပြု ကော်မတီသည် လူထုစည်းရုံးရေးမှူးအကူအညီဖြင့် ဤပုံစံကိုပြည့်စုံအောင် ဖြည့်သွင်းရမည်။

လူထုစည်းရုံးရေးမှူး/ဝန်ထမ်း အမည် ဒုန်းခင်မိုး

နေ့စွဲ ၁၇.၉.၂၀၁၈ စက်ဝန်းအား အမှတ်ခြိပ်ပါ (✓) စက်ဝန်း(၁)
 စက်ဝန်း(၂) စက်ဝန်း(၃) စက်ဝန်း(၄)

ပြည်နယ်/တိုင်း ကရင် ဖြန့်နယ် ပျဉ်းသဲ ကျေးရွာအုပ်စု အိယု ကျေးရွာ အိယု

က၊ အခက်အခဲအတားအဆီးများအားဆွေးနွေးခြင်း - ယခုလက်ရှိအခြေအနေတွင် ဤကျေးရွာဖွံ့ဖြိုးတိုးတက်ရေးအတွက် အခက်အခဲအတားအဆီးများသည် ပည်သည်များဖြစ်ပါသည်။ (အမျိုးသား/သမီး အနည်းဆုံးအခက်အခဲ ၅ ရှိစေပါပြုပါ)

အမျိုးသား အဖွဲ့မှ တင်ပြသောအခက်အခဲအတားအဆီးများ	အမျိုးသမီး အဖွဲ့မှတင်ပြသောအခက်အခဲအတားအဆီးများ
၀ ဧရာဝတီတွင် ရေဓာတ်မလုံလောက်ခြင်း	၀ ဧရာဝတီတွင် ရေဓာတ်မလုံလောက်ခြင်း
၂ ကျေးရွာတွင် ရေ မလုံလောက်ခြင်း၊ ပြင်ဆင်ခြင်း၊ ရေကန်ဖွဲ့ခြင်း၊ ရေကန်ဖွဲ့ခြင်း	၂ ကျေးရွာတွင် ရေ မလုံလောက်ခြင်း၊ ပြင်ဆင်ခြင်း၊ ရေကန်ဖွဲ့ခြင်း၊ ရေကန်ဖွဲ့ခြင်း
၃ မီးဘေးဒဏ်၊ မီးဘေးဒဏ်၊ မီးဘေးဒဏ်	၃ မီးဘေးဒဏ်၊ မီးဘေးဒဏ်၊ မီးဘေးဒဏ်
၄ ဧရာဝတီတွင် ရေဓာတ်မလုံလောက်ခြင်း	၄ ဧရာဝတီတွင် ရေဓာတ်မလုံလောက်ခြင်း
၅ ဧရာဝတီတွင် ရေဓာတ်မလုံလောက်ခြင်း	၅ ဧရာဝတီတွင် ရေဓာတ်မလုံလောက်ခြင်း
၆ မြေရေညစ်ညမ်းခြင်း၊ မြေရေညစ်ညမ်းခြင်း	၆ မြေရေညစ်ညမ်းခြင်း၊ မြေရေညစ်ညမ်းခြင်း
၇ မြေရေညစ်ညမ်းခြင်း၊ မြေရေညစ်ညမ်းခြင်း	၇ မြေရေညစ်ညမ်းခြင်း၊ မြေရေညစ်ညမ်းခြင်း
၈ မြေရေညစ်ညမ်းခြင်း၊ မြေရေညစ်ညမ်းခြင်း	၈ မြေရေညစ်ညမ်းခြင်း၊ မြေရေညစ်ညမ်းခြင်း
၉ မြေရေညစ်ညမ်းခြင်း၊ မြေရေညစ်ညမ်းခြင်း	၉ မြေရေညစ်ညမ်းခြင်း၊ မြေရေညစ်ညမ်းခြင်း
၀၀	၀၀

ခ။ မျှော်မှန်းခြင်း - နောင်လာမည့် (၅) နှစ် အတွင်း ကျေးရွာဖွံ့ဖြိုးရေး မျှော်မှန်းလျာထားချက်များအား တင်ပြပါ။

အမျိုးသားအဖွဲ့မှ တင်ပြသော မျှော်မှန်းချက်များ		အမျိုးသမီးအဖွဲ့မှ တင်ပြသော မျှော်မှန်းချက်များ
၁။ ဘေးကင်းစွာ ဖြစ်ပေါ်လာမှု ရှိရမည်။	၁	ရွာတွင်း လမ်းကောင်းလာပြီး စေးအေးမှု ဖြစ်စေရန် အားပေးရမည်။
၂။ ကလေးများ စာသင်ရန် နားလည် လိုရာ အဆင့် ပြေလည်ရမည်။	၂	ဘေးကင်းစွာ ဖြစ်ပေါ်လာမှု ရှိရမည် အစီအစဉ် ပြုစုရန် အားပေးရမည်။
၃။ လမ်းပန်းဆိုင်ရာ ကိစ္စရပ်များ ကောင်းမွန် ဖြစ်စေရန် အားပေးရမည်။	၃	မီးတိုင်း မီးကြိုရေး အဖွဲ့များ အားပေးပံ့ပိုးမှု ပြုစုရန် အားပေးရမည်။
၄။ မီးကြိုရေး အဖွဲ့များ ကောင်းမွန် ဖြစ်စေရန် အားပေးရမည်။	၄	မီးသတ်ကား ရှိလာပြီး ရွာတွင်း မီးကုန်ရာ ပြင်ဆင် ပြုပြင်မှု ပြုစုရန် အားပေးရမည်။
၅။ အခြေခံ ကျန်းမာရေး အဖွဲ့များ အားပေးရမည်။	၅	မီးသတ်ကား ရှိလာရမည်။
၆။ ဆေးရုံများ လမ်းတံတား ကျယ်လာ ပြီး ကျန်းမာရေး ဝန်ထမ်း ရှိရမည်။		

၈။ လူထုစီမံကိန်း၏ လာမည့် (၄) နှစ်အတွက် အကျုံးဝင်သော ဦးစားပေး ဖွံ့ဖြိုးတိုးတက်မှု လုပ်ငန်း အစီအစဉ်များအားဖော်ပြပါ။

အဆင့်	ကျေးရွာအတွက် ဦးစားပေး ဖွံ့ဖြိုးတိုးတက်မှု လုပ်ငန်းစဉ်များ	အဆိုပြုသူ (အမျိုးသားများ/ အမျိုးသမီးများ/အမျိုးသား+ အမျိုးသမီး)	ခန့်မှန်းကုန်ကျ ဝရိတ်	အကျိုးခံစားခွင့်ရှိသူ ခန့်မှန်းခြေ အရေအတွက်
၁	ဓာတ်တိုင်နှင့် မီးကြိုခလုတ်	က + ဗ		
၂	ရွာတွင်းလမ်း ကျန်းမာရေး ခြံစိုက်ခြင်း	က + ဗ		
၃	ရေစင်စနစ်ဆောက်လုပ်ခြင်း ဖြန့်ဖြူးပေးခြင်း	က + ဗ		
၄	အိမ်အတွင်းနှင့် ရေကန် တည်ဆောက်ခြင်း	က + ဗ		
၅	ဘေးလျှံ ကွင်းပြုပြင်ခြင်း	က		
၆	အေးဂိုဏ်းကွင်းဆောက်လုပ်ခြင်း	က		
၇	အထက်ကန် ကျောင်းဆောက်လုပ်ခြင်း	က + ဗ		
၈	ကျောင်း ဝင်ပေးခြင်း	က		
၉	အထက်တန်းကျောင်း ဆောက်လုပ်ခြင်း	က		

ဃ၊ လူထုစီမံကိန်း၏ လာမည့် (၄) နှစ်အတွက် အကျုံးမဝင်သော ဦးစားပေး ဖွံ့ဖြိုးတိုးတက်မှု လုပ်ငန်း အစီအစဉ်များအားဖော်ပြပါ။

အဆင့်	ကျေးရွာအတွက် ဦးစားပေး ဖွံ့ဖြိုးတိုးတက်မှု လုပ်ငန်းစဉ်များ	အဆိုပြုသူ (အမျိုးသားများ/အမျိုးသမီးများ/အမျိုးသား+အမျိုးသမီး)	အခန်းကဏ္ဍ
၀	ဦးစားပေးအစီအစဉ်များ	မ	
၂	ဦးစားပေးအစီအစဉ်များ	မ	
၃	ကျေးရွာအတွက် ဝန်ထမ်းများ	မ	
၄			
၅			

ခေါင်းဆောင်၊ ကျေးရွာစီမံကိန်းအထောက်အကူပြုကော်မတီမှ အတည်ပြုသည်။

အမည် ဒေါ်အုန်းအုန်း လက်မှတ် [Signature] နေ့စွဲ ၁၇.၉.၂၀၁၈

၁၁။ အစည်းအဝေးမှတ်တမ်းများ

အစည်းအဝေးမှတ်တမ်း

ကျေးရွာအမည် - တီဂျီ

အချိန်/နေ့ရက်- (၂၀) ဇူလိုင် ၂၀၁၈

ကျေးရွာအုပ်စုအမည်- တီဂျီ

နေရာ - ဘုန်းကြီးကျောင်းစံမူရှင်

အစည်းအဝေးပြုလုပ်ရခြင်းအကြောင်းအရာ - ဒို့တို့ယူအကြံပြုအစည်းအဝေး

ဆွေးနွေးချက်နှင့် ဆုံးဖြတ်ချက်

ပထမနေ့လေးဆွဲစားသော ဂူထုဆန်းခတ်များကို အဖွဲ့လိုက် မှအဖွဲ့ဝင် ကိုယ်အားလျော်တစ်ဦး ကိုယ်တိုင်လုပ်ဆောင်ပေးပြီး တစ်ခုစီပေါ်လှုပ်ချက်ရှိသည်များကို ဆွေးနွေးပြီး ပြောကြားပါသည်။

ဆက်လက်ပြီး အခက်အခဲပြဿနာများနှင့် မျှော်မှန်းချက်များ ဖော်ထုတ်ရန် ဂူထုဆန်းခတ်ရုံးများ ဦးဆောင်ပိုင်ခွင့် တစ်ခုခု ရှိပြီး အမျိုးသား အမျိုးသမီးခွဲ ကာဆွေးနွေးပေးပါသည်။ ထွက်လာသောလုပ်ငန်းခွဲများကို ဦးစားပေးရွေးချယ်ရန် မဲပေးပေးစေပါသည်။

ဂူထုဆန်းခတ်ရုံးများ နှစ်ဖက်စီမှ ပတ်ဝန်းကျင် အကာအကွယ်များ ပေးခွင့်ထုတ်ပေးခြင်းဖြင့် အပြန်အလှန် ဆွေးနွေးပေးပါသည်။ အကျဉ်းဝင်မဝင်လုပ်ငန်းခွဲများကိုလည်း လက်ထောက်နည်းပညာများ ဖော်ဆောင်ပေးပြီး ပြောကြားပြီး အကျဉ်းဝင်သောလုပ်ငန်းခွဲများကို ခွဲထုတ်ကာ အကျဉ်းဝင်သောလုပ်ငန်းခွဲများကိုလည်း ကျေးရွာဖွံ့ဖြိုးရေး

အဓိအခွင့်ရန် နောက်ဆက်တွဲ တွင်ထားရှိမည် အကြောင်း ကိုလည်း
ရှင်းပြစာပါသည်။

ဆက်လက်ပြီး လူထုစည်းရုံးရေး ဖွဲ့စည်းပုံ နှင့် ဝန်ထမ်း မှ အောက်ဖျက်
ရွေးချယ် နှင့် ကော်ပိုရေးရှင်းများ၏ အဝတ်ဝတ္တရားများ - တစ်ခုစီကို
ရှင်းပြပြီး ကော်ပိုရေးရှင်း တွင် အနည်းဆုံး အမျိုးသမီး တစ်ဦးပါ
ရမည်ကို ပြောကြားပါသည်။ အပိုင်းလျှောက် တွင် ကိုယ်စားပြု (၄)
ဦး ရွေးချယ် ဖြစ် ပြန်ချုပ်ကိုင် အဖွဲ့အစည်း ဖြစ်ကြောင်း
ပြောကြားပြီး ကျား - ၂ ၊ မ - ၂ ဦးကို မဲပေး ရွေးချယ်စေ ပါသည်။
လူထုစည်းရုံး ကို ချိန်ဖြင့် စည်းစား ကို ပိုမို အားပေး
ပါသည်။

မှတ်တမ်းပြုသူ - အမည် - ဒ်န့် ဘစ်ဗို လက်မှတ် - Be. နေ့ရက် - ၅.၅.၂၀၂၃

အတည်ပြုသူ - အမည် - ဦး အိန်နီ လက်မှတ် -  နေ့ရက် - ၅.၅.၂၀၂၃

အစည်းအဝေးမှတ်တမ်း

ကျေးရွာအမည် - တီလုံ
ကျေးရွာအုပ်စုအမည် - တီလုံ

အချိန်/နေ့ရက် - (၂၀) ဇူလိုင် ၂၀၁၈
နေရာ - ဘုန်းကြီးကျောင်းစံရွာ

အစည်းအဝေးပြုလုပ်ရခြင်းအကြောင်းအရာ - ဦးစီးအကြီးအမှူးအား

ဆွေးနွေးချက်နှင့် ဆုံးဖြတ်ချက်

ပထမနေ့ရေးဆွဲခဲ့သော ဂူစုဆန်းခမ်းများကို အဖွဲ့လိုက် မှုအဖွဲ့
ဝင် ကိုယ်အားလျှာ တစ်ဦး ကိုဖြန့်လျှာ တစ်ပြုစေခဲ့ပြီး တစ်ခုစီ၏ လိုအပ်
ချက်ရှိ သည့်များကို ဆွေးနွေးပြီး ပြောကြားပါသည်။

ဆက်လက်ပြီး အခက်အခဲပြဿနာများနှင့် မျှော်မှန်းချက်များ
ဖော်ထုတ်ရန် ဂူစုစည်းရုံးရေးမှူး ဦးစိန်ဝင်းတင်မှ ရှင်းပြီး
အမျိုးသား အမျိုးသမီးခွဲ ကဆွေးနွေးစေပါသည်။ တွက်လာသော ဂူစု
ငန်းခွဲများကို စီးအားပေးတွေးချက်ရန် မဲပေးစေခဲ့ပါသည်။

ဂူစုစည်းရုံးရေးမှူး နှင့် နှစ်ဦးစီမှ ပတ်ဝန်းကျင် အကာအကွယ်
များမေးခွန်းထုတ်ဖော်ဖြန်းဖြူး အပြန်အလှန် ဆွေးနွေးခဲ့ပါသည်။ အကျဉ်း
ဝင်မဝင်ပုလဲငန်းခွဲများကိုလည်း လက်ထောက်နည်းပညာမှူး
ဒေါ်အေးမင်းမိုးပိုင်မှ တာကြားပြီး အကျဉ်းဝင်သော ဂူစုငန်းခွဲများကို ခွဲ
ထုတ်ကာ အကျဉ်းဝင်သော ဂူစုငန်းခွဲများကိုလည်း ကျေးရွာဖွံ့ဖြိုးရေး

ပေးပါရန်ပြောကြားပါသည်။

စီမံကိန်း (၁) ချက်ကို လူထုစဉ်းစားရေး မှား နှစ်သက်မှု မှု ဖြစ်ပြီး ယခုပြုလုပ်နေသော စဉ်းစားရေး အပိုင်းနှင့် အဆင်မပြေကြောင်း ပြောကြားခဲ့ပါသည်။ ဆက်လက်ပြီး စီမံကိန်းတွင် ပါဝင်သူများ၏ အခန်းကဏ္ဍကို ဖြစ်ပေါ်စေပါသည်။

ဆက်လက်ပြီး ဝိသုဒ္ဓါတွင် အပိုင်း (၅) ပိုင်း ဖြစ်သောကြောင့် အဖွဲ့ (၅) ဖွဲ့ ခဲ့ပြီး ပြုလုပ်သောကြောင့် တစ်ပိုင်း လျှင်စေတနာ ဝန်ထမ်း တစ်ယောက် ခွေးမည်ဟု အပိုင်းလိုက်ပျက်များ ဆွေးနွေးထားသည်ကို ပြောကြားပြီး ဖွဲ့စည်းထားမှုများ ကလည်း သဘောတူပြီး ပါဝင်နိုင်စွမ်း ပြေးချယ်ခွင့် ပါသည်။

ထို့နောက် လူမှုဆိုင်ရာစံနှုန်းများကို အဖွဲ့ခွဲ ကာကွယ်ကြောင်း အရာ (၁) နှင့် ဆောင်ရွက်ပြီး ဒုတိယအကြိမ် စာစဉ်းစားရေးတွင် ကိုယ်အာပယ်များ ပြေးချယ်ရန်ပြောကြားပြီး စဉ်းစားရေးကို ပြတ်သိမ်းခဲ့ပါသည်။

မှတ်တမ်းပြုစုသူ - အမည် - နန်းအိမ်ဦး လက်မှတ် - Be - ဇန်နဝါရီ - ၈၀၇၀၂၈

အတည်ပြုသူ - အမည် - ဦးအိမ်ဦး လက်မှတ် - A - ဇန်နဝါရီ - ၈၀၇၀၂၈

၁၂။ ကဏ္ဍအလိုက်ဦးစားပေးဖွံ့ဖြိုးရေးလုပ်ငန်းများ

ကဏ္ဍ	စဉ်	လုပ်ငန်းအမျိုးအစား	အဆိုပြုသူ (အမှန်ဖြစ်ရန်)			ခုနှစ်	ထောက်ပံ့မည့်အဖွဲ့အစည်း (သို့) ဌာန	မှတ်ချက်
			ကျား	မ	ကျား+မ			
အခြေခံအဆောက်အအုံကဏ္ဍ (လမ်း/တံတား/ရေရရှိရေး/မီးလင်းရေး)	၁	စာသင်ကျောင်း၊ ဆောက်လုပ်ခြင်း				၂၀၂၀	CDD	
	၂	ရေစင်တည်ဆောက်ခြင်း			✓	၂၀၂၁	CDD	
	၃	အင်္ဂါစိတွင်းနှင့် ရေကန်			✓	၂၀၂၂	CDD	
	၄	ဘောလုံးကွင်း			✓	၂၀၂၂	CDD	
	၅	ရွာတွင်းကွန်ကရစ်လမ်း			✓	၂၀၂၃	CDD	
လူမှုစီးပွားရေးကဏ္ဍ (ပညာရေး/ကျန်းမာရေးနှင့်ဆိုင်ရာ သာ အဆောက်အအုံများနှင့် အခြားလိုအပ်ချက်များ)	၁	မီးသတ်ကား			✓	၂၀၂၀	အခြား	
	၂	ကျန်းမာရေး ဝန်ထမ်း			✓	၂၀၂၁	ကျန်းမာရေး	
	၃							
	၄							
	၅							
သက်မွေးဝမ်းကြောင်းကဏ္ဍ (စိုက်ပျိုးရေး၊ မွေးမြူရေးနှင့်ဆိုင်ရာ သာ အဆောက်အအုံများနှင့် အခြားလိုအပ်ချက်များ)	၁							
	၂							
	၃							
	၄							
	၅							
သာသာဝဘေးအန္တရာယ် လျော့ပါးရေး ကဏ္ဍ	၁							
	၂							
	၃							
	၄							
	၅							

အခြားကဏ္ဍ(ဌာနဆိုင်ရာ များ သို့လွှဲပြောင်းနိုင်ခြင်း နှင့် အကောင်အထည်ဖော် ဆောင်ရွက်ပေးနိုင်ခြင်း မရှိသောလုပ်ငန်းများ)	၀							
	၂							
	၃							
	၄							
	၅							