



ပြည်ထောင်စုမြန်မာနိုင်ငံတော်အစိုးရ
စိုက်ပျိုးရေး၊ မွေးမြူရေးနှင့် ဆည်မြောင်းဝန်ကြီးဌာ
ကျေးလက်ဒေသဖွံ့ဖြိုးတိုးတက်ရေးဦးစီးဌာန

National Community Driven Development Project

လူထုဗဟိုပြုစီမံကိန်း၊ လှိုင်းဘွဲ့မြို့နယ်

ကျေးရွာဖွံ့ဖြိုးရေးအစီအစဉ်



သာယာကုန်းကျေးရွာအုပ်စု

ဝါးဂုတ္တောကျေးရွာ

လှိုင်းဘွဲ့မြို့နယ်၊ ကရင်ပြည်နယ်

၂၀၁၉ ခုနှစ်

မာတိကာ

<u>စဉ်</u>	<u>အကြောင်းအရာ</u>	<u>စာမျက်နှာ</u>
၁။	လိုင်းဘွဲ့မြို့နယ်အခြေပြမြေပုံ	၁
၂။	ကျေးရွာမြေပုံ (တည်နေရာ)	၂
၃။	အုပ်စုတွင်ပါဝင်သော ကျေးရွာများစာရင်း	၃
၄။	ကျေးရွာအခြေခံအချက်အလက်များ (ကျေးရွာသမိုင်းကြောင်း)	၄
၅။	လူထုပူးပေါင်းပါဝင်သော လူမှုဆန်းစစ်ခြင်းနှင့် အကဲဖြတ်ခြင်း လုပ်ငန်းစဉ် (PSA/PRA) အကျဉ်းချုပ်ဇယား	၅
၆။	ကျေးရွာဖွံ့ဖြိုးရေးအစီအစဉ်အတွက်အသုံးပြုခဲ့သော PRA tools တစ်ခုချင်းစီအတွက် သုံးသတ်ချက်များ	
	၁။ ကျေးရွာလူမှုရေးနှင့်အရင်းအမြစ်ပြမြေပုံ (Social Map)	၆-၇
	၂။ ရာသီခွင်ပြပြကွဲဒီဇိုင်း (Seasonal Cleander)	၈-၉
	၃။ ဥစ္စာနေကြွယ်ဝမှုပြဇယား (Wealth Ranking)	၁၀-၁၁
	၄။ ကျား၊မ ပင့်ကူအိမ်သုံးသပ်ခြင်း (Cob Web)	၁၂-၁၃
	၅။ အရင်းအမြစ်အသုံးချမှုပုံစံပြဇယား (Asset Mapping)	၁၄-၁၆
	၆။ အဖွဲ့အစည်းချိတ်ဆက်မှုပြဇယား (Veen Diagram).....	၁၇-၁၉
၇။	ကော်မတီဝင်များရွေးချယ်ခြင်းနှင့် ကျေးရွာဖွံ့ဖြိုးရေးအစီအစဉ် ဆောင်ရွက်မှုမှတ်တမ်း	၂၀
၈။	ကျေးရွာအချက်အလက်များ (PC 1)	၂၁-၂၃
၉။	စီမံကိန်းစက်ဝန်းအချိန်ဇယား (PC 2)	၂၄
၁၀။	ကျေးရွာဖွံ့ဖြိုးရေးဦးစားပေးအစီအစဉ် (PC 3)	၂၅-၂၈
၁၁။	အစည်းဝေးမှတ်တမ်းများ	၂၉-၃၀
၁၂။	ကဏ္ဍအလိုက်ဦးစားပေးဖွံ့ဖြိုးရေးလုပ်ငန်းစဉ်များ	၃၁

၁။ လိုင်းဘွဲ့မြို့နယ်အခြေပြမြေပုံ

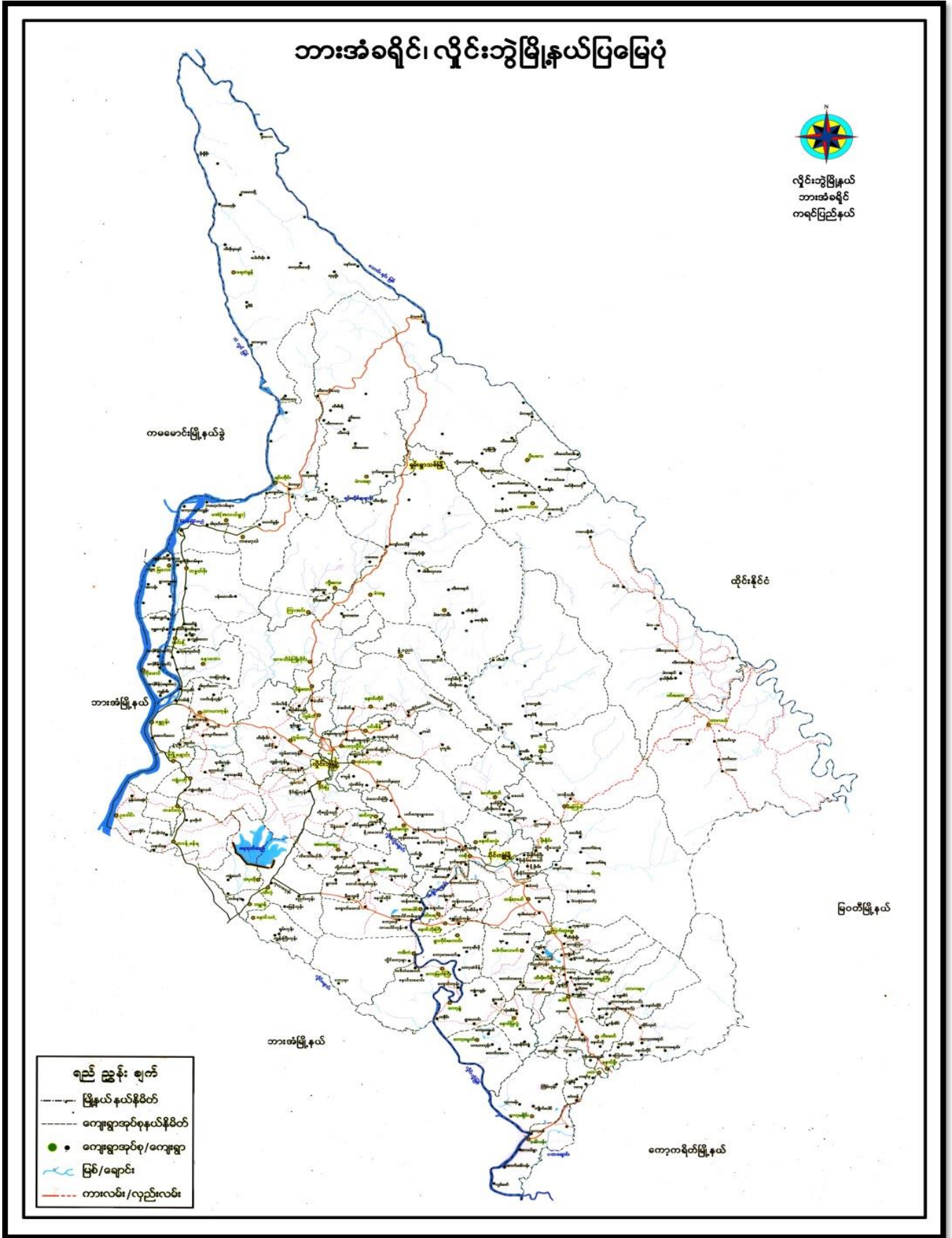

၂။ ကျေးရွာမြေပုံ (တည်နေရာ)

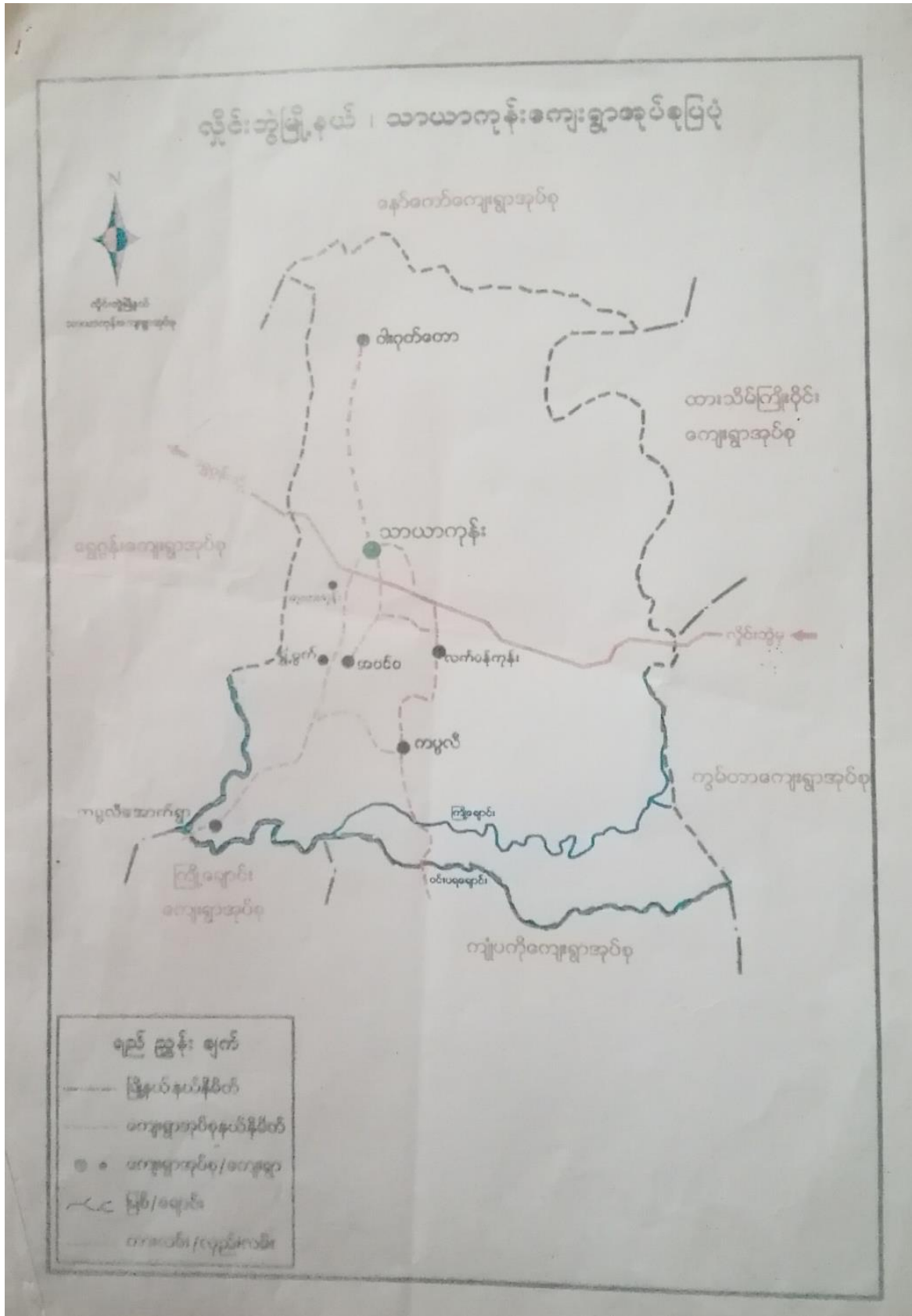

၃။ အုပ်စုတွင်ပါဝင်သော ကျေးရွာများစာရင်း

- ၁။ သာယာကုန်း
- ၂။ လက်ပံကုန်း
- ၃။ အဝင်ဝ
- ၄။ ကပ္ပလီအောက်
- ၅။ ကုလားကုန်း
- ၆။ ကပ္ပလီရွာကြီး
- ၇။ ကပ္ပလီရွာငယ်
- ၈။ ဝါးဂူထွော

ဝါးဂုတ္တောကျေးရွာသမိုင်း

ဝါးဂုတ္တောကျေးရွာသည် ကရင်ပြည်နယ်၊ နွဲ့ဦးဘွဲ့မြို့နယ်၊ ဇေးအနောက်ဘက်ခြမ်းတွင် တည်ရှိပြီး သာယာကျွန်း၊ အုပ်စုတွင် ပါဝင်ပါသည်။ နယ်၊ ကိုင်း၊ မြေး၊ မြူ၊ ရေးလွင်၊ ကိုင်းခြင်းအားဖြင့် အဓိကအသက်မွေးဝမ်းကြေးစားပြုကြပါသည်။ ဣကျေးရွာတွင် မုန့်ဘာသာကို ကျွမ်းကျင်သူများဖြင့် အဓိကအသက်မွေးဝမ်းကြေးစားနေထိုင်ကြပါသည်။

ဝါးဂုတ္တောကျေးရွာဖြစ်ပေါ်လာပုံမှာ ဝါးပင်တွေပေါ်များသောကြောင့် ဝါးပင်တွေကို အစွဲပြုပြီး ဝါးဂုတ္တောဟု ခေါ်တွင်ရခြင်းဖြစ်ပါသည်။ ဤတည်ထောင်စဉ်ကကမာ မှာ နှစ်ပေါင်း ၅၀၀၀ ကျော်လောက် ရှိပါသည်။ ဤတည်ထောင်စဉ်မှာ အိမ်ထောင်စု ၁၀၀၀ ခန့်သာ ရှိခဲ့ပါသည်။ ယခုအချိန်တွင် ကျေးရွာနှင့် ရေထွင်း ၅၀၀ နှင့် ကျေးလက်ဒေသဖွံ့ဖြိုးတိုးတက်ရေးဦးစီးဌာနမှ အစီစီတွင်း လာလုံးလုပ်ပေးပါသည်။ ၂၀၀၇ ခုနှစ်တွင် World vision မှ မျက်နှာရှင်းကောက်ပေးပါသည်။ ယခုအချိန်တွင် ကျေးရွာတွင် အဖွဲ့အစည်းများဝင်ရောက်လာသဖြင့် အသိပညာ မဟုတ်တော့ အနည်းငယ် ရှိလာပါသည်။

၅။ လူထုပူးပေါင်းပါဝင်သော လူမှုဆန်းစစ်ခြင်းနှင့် အကဲဖြတ်ခြင်းလုပ်ငန်းစဉ် အကျဉ်းချုပ်ဇယား

၂။ လူထုပူးပေါင်းပါဝင်သော လူမှုဆန်းစစ်ခြင်းနှင့် အကဲဖြတ်ခြင်းလုပ်ငန်းစဉ် အကျဉ်းချုပ်ဇယား

၂	အသုံးပြုခဲ့သော PRA Tools များ	ဦးတည်ချက်	အခင်းအရေအတွက်			အဓိကဆွေးနွေးချက်များ
			က	မ	ပ	
၁။	ကျေးရွာအရင်းမြစ်မြေပုံ (Social Map)	ရုပ်ပုံရုပ်ဖော်၊ ကော်မတီဝင် ကျေးရွာလူထုများ အားလုံး	25	63	88	အခြေခံအဆောက်အအုံများ၊ လမ်းပန်းဆက်သွယ်ရေး ဖြေခွေ၊ လုပ်ငန်းစဉ်များ၊ ကျေးရွာရှိ သဘာဝအရင်းအမြစ်များ
၂။	ရာသီခွင်ပြ ဖြေခွေ (Seasonal Calender)	ကော်မတီဝင်များ၊ အမျိုးသား/သမီး၊ ဆင်းရဲနွမ်းပါးသော သူများ	25	63	88	ခိုက်ပျိုးရိုက်သိမ်းကာလ (ကောင်ယာ လယ်ယာ)၊ မီးဖွားရေး၊ ဝင်ငွေရရှိမှု ပုံစံကော်ချိန်၊ ရာသီဥတု၊ ကျွန်းမာရေး ဆိုင်ရာ၊ ရေရရှိမှု
၃။	ဥစ္စာစုစုကြွယ်ဝမှု ဦးစားပေး အဆင့်သတ်မှတ်ခြင်း (Wealth Ranking)	ချမ်းသာ၊ အလယ် အလတ်၊ နွမ်းပါး သောသူများ	25	63	88	ကျေးရွာလူမှုဖွံ့ဖြိုးရေးကို အပိုင်း များစွာဖြင့် သတ်မှတ်နိုင်ရေး အတွက် အခြေခံစံနှုန်းများ သတ်မှတ်ရန် လူထုအားလုံး သဘောတူသတ်မှတ် ခြင်း
၄။	ကျား၊ မ၊ ပင်ကိုအိမ်သုံး သတ်ခြင်း (Cob Web)	ကျေးရွာရှိ အမျိုးသား နှင့် အမျိုးသမီး များ	24	63	87	အမျိုးသား နှင့် အမျိုးသမီး များ တန်ဖိုး အပွင့် ရေ ရရှိမှု နှင့် မရ ရှိသည့် အကြောင်း အရင်း
၅။	အရင်းအမြစ်အသုံးပြုမှုဖော် တွက်ခြင်း (Asset Mapping)	ကျေးရွာလူထု အားလုံး	25	63	88	ကျေးရွာရှိ သဘာဝအရင်းအမြစ်များ နှင့် လူမှုဆိုင်ရာ အရင်းအမြစ်များ အား မည်သူက အသုံးပြုပြီး မည် သူက ထိန်းသိမ်းထား ရှိခြင်း
၆။	အဖွဲ့အစည်း ချိတ်ဆက်မှု ဖြေခွေ (Venn diagram)	ကျေးရွာအုပ်ချုပ်ရေး၊ အဖွဲ့၊ ကျေးရွာဖွံ့ဖြိုး ရေးလုပ်ဆောင်နေ သည့် အဖွဲ့၊ ကျေးရွာ လူထု	24	63	87	ကျေးရွာအတွင်းရှိ အဖွဲ့အစည်း များ နှင့် မည်သို့ ဆောင်ရွက်ရမည်များ အ တွက်မည်သည့် အဖွဲ့များ နှင့် ချိတ် ဆက်လုပ်ကိုင်ဆောင်ရွက်မှု ရှိခြင်း
၇။	ကျေးရွာ အခြေခံအချက်အလက် (PC-1)	အမျိုးသား၊ အမျိုး သမီး နှင့် လူထုအား လုံး	74	189	263	အိမ်ခြေ၊ လူဦးရေ၊ လူမျိုး၊ ဘာသာ သောကျေးရွာအခြေခံအချက် အလက်များ အဆင့်ဆင့်များ စစ်ထုတ်ခြင်း
၈။	အခက်အခဲ၊ အတားအဆီးများ၊ ဖြေရှင်းမှုများ (PC-3)	အမျိုးသား၊ အမျိုး သမီး နှင့် လူထုအားလုံး	69	205	274	

၆။ ကျေးရွာဖွံ့ဖြိုးရေးအစီအစဉ်အတွက်အသုံးပြုခဲ့သော PRA tools တစ်ခုချင်းစီအတွက် သုံးသတ်ချက်များ

၁။ ကျေးရွာလူမှုရေးနှင့်အရင်းအမြစ်ပြမြေပုံ (Social Map)

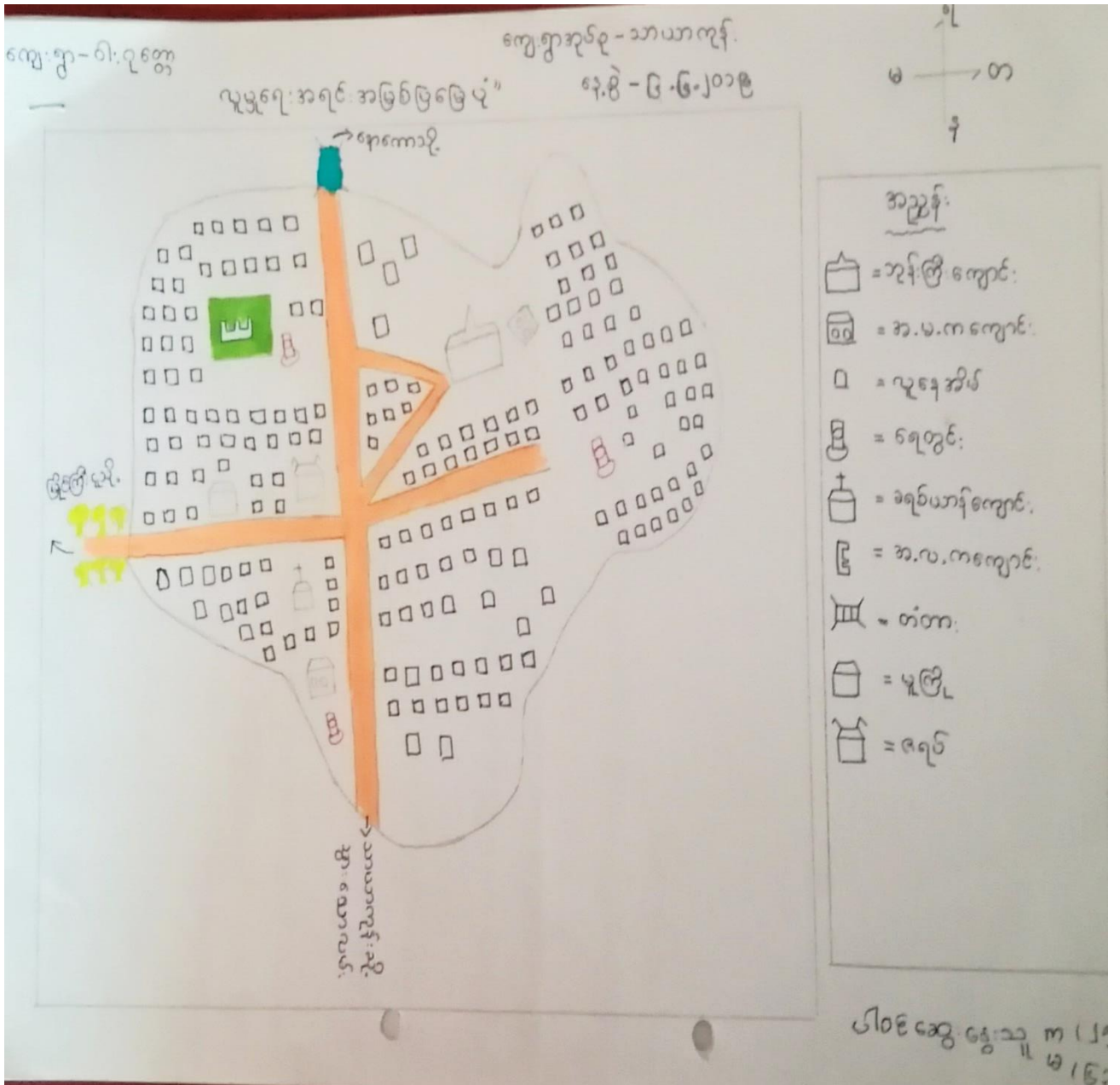

ယူဖျားနှင့် အရင်းအမြစ်ပြုမေ့

(ဆွေးနွေးချက်နှင့်ဆန်းစစ်ချက်)

- လယ်၊ ကိုင်း၊ လုပ်ငန်းနှင့် အဓိက အသက်မွေးဝမ်းကျောင်းဖြစ်သည်။
- စိုးရာသီတွင်သောက်သုံးရေ ဖျလုံ့ပြီး နေရာသီတွင် သောက်သုံး ရေလုံ့လောက်မှာ မရှိပါ။
- ဤကျေးရွာတွင် ယူတိုးစားပေါင်းစုံနေထိုင် ဖြစ်သည်။ ဗုဒ္ဓဘာသာကိုးကွယ်သူများ ပြီး အခြားဘာသာဝင်များလည်း နေထိုင် ဖြစ်သည်။

တိုးတက်ရန် လိုအပ်သော အချက်များ

- * လျှပ်စစ်မီးရရှိရန်
- * ဤချင်းဆက်လမ်းများ ကောင်းမွန်လာရန်
- * စိုက်ပျိုးရေးနည်းပညာများရရှိရန်

၂။ ရာသီခွင်ပြုပြင်မှု (Seasonal Cleander)

ရာသီခွင်ပြုပြင်မှု

ကျေးဇူးတင်ပါသည်

၂၀၁၇-၁၈ ခုနှစ်

အခြေအနေအထား	ဇူလိုင်	ဇူလိုင်	ဇူလိုင်	ဇူလိုင်	ဇူလိုင်	ဇူလိုင်	ဇူလိုင်	ဇူလိုင်	ဇူလိုင်	ဇူလိုင်	ဇူလိုင်	ဇူလိုင်
ရာသီဥတု												
ပွဲတော်									-			
အားလပ်ရက်		-	-	-		-	-					
ရေရရှိမှု												
ဝင်ငွေ / ထွက်ငွေ												

“ ရာသီခွင်ပြဇယား ဆွေးနွေးချက်နှင့်ဆန်းစစ်ချက် ”

- ဝါဆို၊ ဝါခေါင်လများတွင် မိုးများ ဖြိုရေကြီးရေလှုံ့ များဖြစ်ပေါ်ပေ၍ သည်။

ရာသီအလိုက် ပွဲတော်များ ဖြိုဖြို ဝါခေါင်လတွင် ကျင်းပသော ချဉ်ဖြူပွဲ၊ မင်္ဂလာနှင့် တရုတ်သစ်ကူး ပွဲတော်များ သည် တင်ရှား သော ပွဲတော် များ ဖြစ်ပြီး ဤလုံး ကျောက်နီပါး အင်ဒြာ ဖြစ်သည်။

ရာသီအလိုက် သီးနှံများ စိုက်ပျိုးသော ကြောင်အား လယ်ချိန် ရှားပါးသည်။ တပေါင်းလသည် အားလပ် ချိန်အများဆုံး ရှိသော လဖြစ်သည်။

- ကြောက်သွေ့သော ရာသီတွင် ရေရှားပါး ဖြို တပေါင်းနှင့် တန်ခူးလတို့သည် ရေအနည်းဆုံး ရှိသော လများ ဖြစ်သည်။

- စိုက်ပျိုး သီးနှံများ ရောင်းချသော ဒုတိယတန်း၊ ဖြာသို၊ တဖိုတွဲနှင့် တပေါင်းလတို့သည် ဝင်ငွေရရှိ သော လများ ဖြစ်သည်။

၃။ ဥစ္စာနေကြွယ်ဝမှုပြယေား (Wealth Ranking)

ဥစ္စာနေကြွယ်ဝမှုပြယေား

အုပ်စု - သာယာကုန်း
 ရွေးကောက်ပွဲ - ဝါးလှေကား
 ရက်စွဲ - ၆.၆.၂၀၁၆

စဉ်	အဆင့်	သတ်မှတ်ချက်များ	အိမ်ထောင်စု	ရာခိုင်နှုန်း
၁	အမြေလက်ဆုံးထား အုပ်စု	ကယ် (၈၀)၊ ကိုင်း (၂၀)၊ ကျွဲ (၃၀)၊ ခွေး (၂၀)၊ ကား၊ ဆိုင်ကယ် (၂)	၆၀	၁၁.၄%
၂	မြေလက်ဆုံးထား အုပ်စု	ကယ် (၅၀)၊ ကိုင်း (၁၀)၊ ကား ကျွဲ (၁၅)၊ ခွေး (၁၀)၊ ဆိုင်ကယ် (၁)	၁၅၀	၂၈.၅%
၃	အလယ်အလတ်မြေ လက်ဆုံးထား အုပ်စု	ကယ် (၅၀)၊ ကိုင်း (၂၀)၊ ကျွဲ (၂၅)၊ ခွေး (၂)၊ ဆိုင်ကယ် (၁) စက်ဘီး	၂၀၅	၃၈%
၄	မြေလက်ဆုံးထား အုပ်စု	ကယ် (၅၀)၊ ကိုင်း (၂၅)၊ ဆိုင်ကယ် (၁) စက်ဘီး (၁)၊ ကျွဲ (၂)	၁၁၆	၂၂.၀%

ပါဝင်အိမ်ထောင်စု - ကျား (၁၃)၊ မ (၅၀)

ကျေးဇူး - ဝါ. ဂူ ကော

“ ဥစ္စာအချို့ဖြင့် ဝယ်ယူရယာ: ဆွေ ခွေ ချက် နှင့် ဆန်းစစ်ချက် ”

- အဖြေလည်ဆွဲ အိမ်ထောင်စု (၆၀) ခုဖြင့် ရှာဖွေ နှင့် အားဖြင့် (၁၁.၄) / ရှိသည်။
အဖြေလည်ဆွဲ အိမ်ထောင်စု များသည် လယ်ဧက (၃၀) ၊ ကိုင်းဧက (၂၀) ၊ ကျွဲအကောင် (၃၀) ၊
နွားအကောင် (၂၀) ၊ ကံ နှင့် ဆိုင်ကယ် (၂) စီး ခန့် ရှိသည်။
- ဖြေလည်ဆွဲ အိမ်ထောင်စု များသည် လယ် (၁၅) ဧကခန့် ၊ ကိုင်း (၁၀ ဧက) ၊ ကျွဲ (၁၅) ကောင် ၊
နွား (၁၀) ကောင် နှင့် ဆိုင်ကယ် (၁) စီး ရှိသည်။ ဖြေလည်ဆွဲ အိမ်ထောင်စု (၁၅၀) ခန့် ခုဖြင့်
(၅၅.၅) % ခန့် ရှိသည်။
- အလယ်အလတ် ဖြေလည်ဆွဲ အိမ်ထောင်စု (၂၀၀) ခုဖြင့် လယ် (၅ ဧက) ၊ ကိုင်း (၂ ဧက) ၊
ကျွဲ (၂) ကောင် ၊ နွား (၂) ကောင် ၊ ဆိုင်ကယ် နှင့် စက်ဘီး တို့ ပိုင်ဆိုင်ကြသည်။ (၃၅) %
ရှိသည်။
- မဖြေလည်ဆွဲ အိမ်ထောင်စု (၁၁၆) ခု ခုဖြင့် လယ်မရှိ ၊ ကိုင်းလည်း မရှိဆဲ ဖြစ်ကြောင်း
အငှားလုပ်ကိုင် ကြရသည်။ အချို့အိမ်ထောင်စု များတွင် စက်ဘီး ၊ ဆိုင်ကယ် ရှိသည်။
ကျွဲ နှင့် လုပ်ကိုင်သူ များသည်။ ၎င်းတို့ ငွေမရှိခြင်း နှင့် အလုပ်ကိုင် ရှားပါးခြင်းကြောင့်
ကျွဲ နှင့် လုပ်ကိုင်သူ များ ရခြင်း ဖြစ်သည်။

ပင်.ကူ အိမ်အိမ်သတ် ဖြစ်

အေး.လှ.ဖြူ.စွမ်း.ဆန်း.ခပ်.ခပ်.

=> အမျိုး.သမီး.များ.သည်.အလုပ်.အကိုင်.အခွင့်.အလမ်း.စွမ်း.ရှိ.ခေတ်.နှိုင်း.မှု.ရှိ.မရှိ. မှာ
အား.ရ.ရ.ဖြီး. အိမ်.မှု.ကိစ္စ.တွေ.မှာ. ကျ.အား. ပြည့်.ဖြစ်.ပါ.သည်.

=> အမျိုး.သား.များ.က. အလုပ်.အ.ကိုင်. ဝင်.ငွေ. ရှိ. ခေတ်.နှိုင်း.မှု.ရှိ.မရှိ. မှာ.
ထက်. အား.သာ.ထ.သည်.

=> အမျိုး.သမီး.များ.သည်.အလုပ်.အကိုင်.ရ.ရ. ပါ. ဖြစ်. ခေတ်. ဝင်.ငွေ.ရ.ရ.ပါ.ဖြီး.
အိမ်.မှု.ကိစ္စ. မှာ. အ.အိမ်. ကျ.အိမ်. ပညာ.ကျ.ရှိ. မှာ.လည်း. အား.ရ.ရ.ပါ.သည်.

=> ဆုံး. ဖြစ်.အက်. အိမ်.မှု. လူ.မှု.ကျ.လုပ်.ငွေ. အ.အိမ်.အခွင့်.ပါဝင်.မှု.အတွက်.ရှိ.မှု.
တွေ.မှာ. အမျိုး.သား. / အ.မျိုး.သမီး. တစ်.ကွဲ.ပါ.ဝင်.ထ.သည်.

=> ကျေး.ရွာ.တွင်. ကယ်.ပ.ညာ.ပေး. အေး.လှ.ပွဲ.များ. ကျင်း.ပ.ထ. ဖြစ်. ဖြစ်.အမျိုး.သား.
အမျိုး.သမီး.တို့.သည်. ကယ်.ပ.ညာ. ဖြစ်.ပ.လာ.ဖြီး. ဖွံ့.ဖြိုး.ကျ.လုပ်.ငွေ.ပို.ရှိ. တွင်.
အား.တက်.ပ.ကျေ.ပျော်.ပါ.ဝင်.ကူ.ညီ.နှိုင်း.မည်.

၅။ အရင်းအမြစ်အသုံးချမှုပုံစံပြဇယား(Asset Mapping)

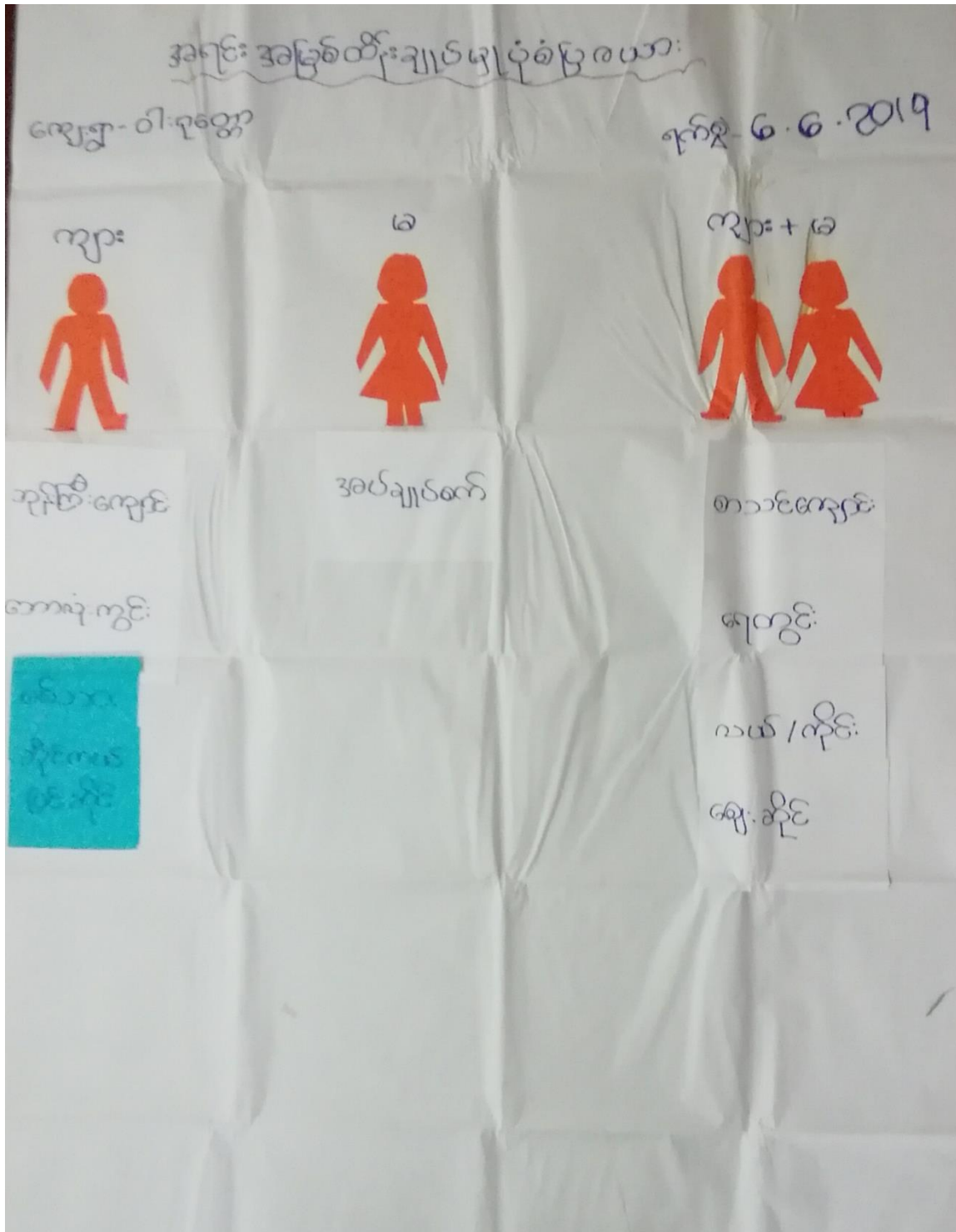

အရင်းအမြစ် သုံးစွဲမှု ပုံစံပြဿနာ

ကျေးဇူး-ဝါးဂုဏ်

ရက်စွဲ- 6.6.2019

ကျား



မ



ကျား + မ

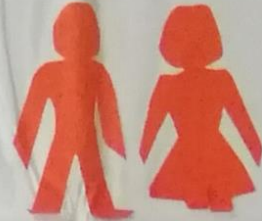

စစ်သာ

အပ်ချုပ်စက်

ဘုန်းဗြီးကျောင်း

ဆိုင်ကယ်မြင်
ဆိုင်

စာသင်ကျောင်း

ရေတွင်း

ဘေးလုံးကွင်း

လယ် / ကိုင်း

ဈေးဆိုင်

ပါဝင်ဆွေးနွေးသူ - ကျား < ၂၅ >

မ < ၆၃ >

ပိုင်ဆိုင်မှု / ထိန်းချုပ်မှု

ဆုံးစစ်ချက် / ဆွေးနွေးချက်

- အပညာရေးစက်ကို အမျိုးသမီးများက ပိုင်ဆိုင်ကြသည်။
- ဆိုဗီယက်ပြင်ဆိုင်မှုကို အမျိုးသားများက ပိုင်ဆိုင်ကြသည်။
- ဘုန်းကြီးကျောင်း၊ လယ်၊ ကိုင်း၊ လမ်း၊ ဘေ့ကုန်း၊ ကွင်း၊ ရာဘာ
ခြံ၊ စာသင်ကျောင်းများကို အမျိုးသမီးများနှင့် အမျိုးသားများ
အတူတကွ သုံးစွဲကြသည်။
- ဘုန်းကြီးကျောင်းနှင့် ဘေ့ကုန်းကွင်းကို အမျိုးသားများက
ထိန်းချုပ်ပြီး ဗုဒ္ဓဘာသာနှင့် အခြားများကို အတူတကွ
ထိန်းချုပ်ကြသည်။

၆။ အဖွဲ့အစည်းချိတ်ဆက်မှုပြယော: (Veen Diagram)

ကျေးဇူးဖြင့် ချိတ်ဆက်ပေးသော အဖွဲ့ အစည်းများ

ကျေးဇူး-ဝါဂုဏ်

၇က် ၆-၆-၂၀၁၇

ရွာတွင်းအဖွဲ့အစည်း

- ၁) ဂုဏ်သိ
- ၂) ဂေါပ
- ၃) ကာလသာ
- ၄) ကျောင်းကော်
- ၅) သာဓက:နာဓက:

ပြင်ပအဖွဲ့အစည်း

- ၁) World
- ၂) ကြက်ခြေနီ
- ၃) မြစ်ဝ:ရောင်
- ၄) ငွေချေးအဖွဲ့
- ၅) ဂျီစီအဖွဲ့
- ၆) မြို့နယ်
- ၇) မြို့နယ်

ဝါဂုဏ်ဆွေးနွေးသူ - နာ: <၂၇ >
မ <၆၇ >

ကျေးဇူးပြု၍ ချီးမြှင့်ပေးသော အဖွဲ့အစည်းများ

ဆန်းစစ်ခြင်း ဖွဲ့စည်းပုံအဖွဲ့အစည်း

=> ဂျပန်နိုင်ငံများသည် ကျေးဇူးပြု၍ ဖွဲ့စည်းပုံအဖွဲ့အစည်းများကို အထွက်အမြတ်အဖွဲ့အစည်းများနှင့် ချိတ်ဆက်ပြီး အဖွဲ့အစည်းများကို ဆောင်ရွက်သည်။

=> အိန္ဒိယ၊ ကမ္ဘာ့အဖွဲ့၊ အစားအသောက်အဖွဲ့အစည်းများသည် ဤအဖွဲ့အစည်းများနှင့် ဆက်သွယ်ပြီး အဖွဲ့အစည်းများကို ဆောင်ရွက်သည်။

=> ကျေးဇူးပြု၍ ဆောင်ရွက်ပေးသော ကျောင်း၊ ကိစ္စအဖွဲ့အစည်းများကို အဖွဲ့အစည်းများကို ဆောင်ရွက်သည်။

=> မြန်မာ့ကျောင်း 'World vision' ကိုယ်စားပြု အဖွဲ့အစည်းသည် ငွေကြေးများနှင့် ဆောင်ရွက်ပေးသော အဖွဲ့အစည်းများကို ဆောင်ရွက်သည်။

=> ဂျပန်နိုင်ငံများက တစ်ဆင့် အုပ်ချုပ်ရေးများသည် အဖွဲ့အစည်းများကို အဖွဲ့အစည်းများကို ဆောင်ရွက်သည်။

=> ဆောင်ရွက်ပေးသော အဖွဲ့အစည်းများသည် အဖွဲ့အစည်းများကို ဆောင်ရွက်ပေးသော အဖွဲ့အစည်းများကို ဆောင်ရွက်သည်။

၇။ ကော်မတီဝင်များရွေးချယ်ခြင်းနှင့် ကျေးရွာဖွံ့ဖြိုးရေးအစီအစဉ် ဆောင်ရွက်မှုမှတ်တမ်း



၈။ ကျေးရွာအချက်အလက်များ(PC 1)

ပုံစံ - ၈ - ၁ ကျေးရွာအခြေခံအချက်အလက်များ (Form PC 1)

လမ်းညွှန်ချက်၊ ကျေးရွာတစ်ရွာသို့ ပထမဆုံးမိတ်ဆက်ခရီးသွားရောက်သောအခါ လူထုစည်းရုံးရေးမှူးသည် ကျေးရွာခေါင်းဆောင်များအားကျေးရွာအချက်အလက်များကိုပေတ္တာရပ်ခံ၍တောင်းခံရသည်။ ဤအချက်အလက်များကိုစီမံကိန်းမိတ်ဆက်အစည်းဝေးမတိုင်မီတောင်းခံရမည်။ စီမံကိန်းမိတ်ဆက်အစည်းဝေးတွင် လူထုစည်းရုံးရေးမှူးသည် ဤအချက်အလက်များအားစစ်ဆေးပြီး မှန်ကန်အောင်ပြုလုပ်ရမည်။ ပြီးနောက်တွင် လူထုစည်းရုံးရေးမှူးမှ သတင်းအချက်အလက်ထဲသို့ Tablets မှ တစ်ဆင့်ဖြည့်သွင်းရမည်။

ကျေးရွာခေါင်းဆောင် အမည် ဦးကျော်အေးတင်	ကျေးရွာခေါင်းဆောင်၏ ဖုန်းနံပါတ် ၀၉ ၇၈၅၄ ၃၁၇၁၂	လူထုစည်းရုံးရေးမှူး၏အမည် ဒေါ်လှစိုးနီ
ပြည်နယ်၊တိုင်းဒေသကြီး မူလ	မြို့နယ် လွိုင်လတ်	ကျေးရွာအုပ်စု သာယာကုန်း
		ကျေးရွာ ၀းရေရွာ

က။ လူဦးရေ

လူမျိုးစု	အိမ်ထောင်စုအရေအတွက်	ကိုးကွယ်သည့်ဘာသာ	အိမ်ထောင်စုအရေအတွက်
လူမျိုးစု (၁) မြန်မာ	၅၃၀	ဘာသာ(၁) မုဒိ	၅၂၄
လူမျိုးစု (၂) -----		ဘာသာ(၂) ခရစ်ယာန်	၆
လူမျိုးစု (၃) -----		ဘာသာ(၃) -----	
လူမျိုးစုရော -----		ဘာသာရော -----	
အခြား			
	အရေအတွက်		
မသန်စွမ်းသူများ	၁၀		
သက်ကြီးရွယ်အိုများ (၆၅ နှစ် နှင့် အထက်)	၅၀		
စစ်ဘေးရှောင်			

	အမျိုးသား(အရေအတွက်)	အမျိုးသမီး(အရေအတွက်)	စုစုပေါင်းအရေအတွက်
လူဦးရေ			
လူမျိုးစု (၁) မြန်မာ	၅၅၂၅	၁၆၇၅	၇၂၀၀
လူမျိုးစု (၂) -----			
လူမျိုးစု (၃) -----			
အခြား			
အိမ်ထောင်ဦးစီး	၅၀၅	၂၅	

● (ခ) အခြေခံအဆောက်အအုံ အသုံးအဆောင်များ

စာသင်ကျောင်း	အမှတ် ခြံမပါ	ကျန်းမာရေး	အမှတ် ခပ်ပါ	ဘာသာရေးအဆောက် အအုံများ	အမှတ် ခြံမပါ
အထက်တန်းကျောင်း	<input type="checkbox"/>	ဆေးရုံ	<input checked="" type="checkbox"/>	စေတီ	<input type="checkbox"/>
အလယ်တန်းကျောင်း	<input checked="" type="checkbox"/>	ကျန်းမာရေးဌာန	<input checked="" type="checkbox"/>	ဘုန်းကြီးကျောင်း	<input checked="" type="checkbox"/>
မူလတန်းကျောင်း	<input checked="" type="checkbox"/>	ကျန်းမာရေးဌာနခွဲ	<input type="checkbox"/>	ဟိန္ဒူဘုရားကျောင်း	<input type="checkbox"/>
မူကြိုကျောင်း	<input checked="" type="checkbox"/>	ဆေးပေးခန်း	<input type="checkbox"/>	ခရစ်ယာန်ကျောင်း	<input type="checkbox"/>
အခြား	<input type="checkbox"/>	အခြား	<input type="checkbox"/>	ဗလီ	<input type="checkbox"/>
				အခြား	<input type="checkbox"/>
မှတ်ချက်		မှတ်ချက်		မှတ်ချက်	

(ဂ) ကျွမ်းကျင်သူများမှတ်တမ်း (ကျေးရွာတွင်နေထိုင်သော သို့မဟုတ် တခြားရွာမှလာရောက်သောကျွမ်းကျင်သူများ)

(၁) စာသင်ကျောင်း			(၂) ကျန်းမာရေး			(၃) လက်မှုပညာရှင်		
	ရွာတွင်နေထိုင်သူ	အခြားရွာမှလာသူ		ရွာတွင်နေထိုင်သူ	အခြားရွာမှလာသူ		ရွာတွင်နေထိုင်သူ	အခြားမှလာ
မူလတန်းပြဆရာ/မ	<input checked="" type="checkbox"/>	<input checked="" type="checkbox"/>	ဆရာဝန်	<input type="checkbox"/>	<input type="checkbox"/>	လက်သမား	<input checked="" type="checkbox"/>	<input type="checkbox"/>
အထက်တန်းပြဆရာ/မ	<input type="checkbox"/>	<input type="checkbox"/>	လက်ထောက်ကျန်းမာရေးမှူး	<input checked="" type="checkbox"/>	<input type="checkbox"/>	ဝန်းရံ	<input type="checkbox"/>	<input type="checkbox"/>
မူလတန်းပြဆရာ/မ	<input checked="" type="checkbox"/>	<input checked="" type="checkbox"/>	အမျိုးသမီးကျန်းမာရေးဆရာမ	<input type="checkbox"/>	<input type="checkbox"/>	လှုပ်စစ်ကျွမ်းကျင်ပီးသမား	<input type="checkbox"/>	<input type="checkbox"/>
မူကြိုဆရာ/မ	<input checked="" type="checkbox"/>	<input type="checkbox"/>	သားဖွားဆရာမ	<input type="checkbox"/>	<input type="checkbox"/>	ရေပိုက်သွယ်သူ	<input type="checkbox"/>	<input type="checkbox"/>
အခြား	<input type="checkbox"/>	<input type="checkbox"/>	ပြည်သူ့ကျန်းမာရေးလုပ်သား	<input type="checkbox"/>	<input type="checkbox"/>	စက်ပြင်ဆရာ	<input type="checkbox"/>	<input type="checkbox"/>
မှတ်ချက်			မှတ်ချက်			မှတ်ချက်		

(ဃ) ကျေးရွာသို့ ရောက်ရှိနိုင်သည့်လမ်းအခြေအနေ / ကျေးရွာတစ်ရွာသည် ၎င်း၏ကျေးရွာအုပ်စုနှင့် ဆက်သွယ်ထားသောလမ်းအခြေအနေ (အောက်ပါတို့ကို ဝိုင်းပါ)

ကျောက်ကြမ်းလမ်း ကတ္တရာလမ်း ကွန်ကရစ်လမ်း မော်တော်ဆိုင်ကယ်လမ်း
 ကျောက်စင်းလမ်း ဝါးသားလမ်း လူသွားလမ်း အခြား _____

(င) ကျေးရွာဖွံ့ဖြိုးမှုစီမံချက်

ဝိုင်းပါ

(၁) လူထုဗဟိုပြုစီမံကိန်းမစတင်မီ ဤကျေးရွာတွင်ကျေးရွာဖွံ့ဖြိုးမှု ရှိပါသည် / မရှိပါ / မသိပါ

စီမံချက်ရှိခဲ့ပါသလား?

(၂) ရှိခဲ့ပါလျှင် ဤစီမံချက်ကို မည်သည့် မှုနှစ်တွင်ပြင်ဆင်ခဲ့ပါသနည်း? နှစ် ၇၀၁၁ / မသိပါ

(၃) ဤစီမံချက်ကို ခြုံနှယ်မှအတည်ပြုခဲ့ပါသလား? ပြုခဲ့ပါသည် / မပြုခဲ့ပါ / မသိပါ

(ခ) ဝေဖန်အကွာအဝေး

(၁) ဤကျေးရွာ၏ပတ်ဝန်းကျင်မှ သစ်တောများကို ထိခိုက်စေမည့်အန္တရာယ်ကင်းသနည်း? မိုင် ၂ / မေထီဝါ

(၂) ဤကျေးရွာမှ သစ်တောများကို ထိခိုက်စေမည့်အန္တရာယ်ကင်းသနည်း? မိုင် ၂ / မေထီဝါ

ကျေးရွာအုပ်စုအဖွဲ့ဝင်များ၏ အမည်နှင့် ဖိလုံမှတ်တမ်းအမှတ်/ ဝန်ထမ်းအမှတ်/ အခြား -----

ရုံးချုပ်အဖွဲ့ဝင်များ၏ အမည်နှင့် ဖိလုံမှတ်တမ်းအမှတ်/ ဝန်ထမ်းအမှတ်/ အခြား -----

(ဆ) ပတ်ဝန်းကျင်ဆိုင်ရာ သဘာဝဘေးအန္တရာယ်

ဤကျေးရွာတွင် ရေကြီးခြင်းကို သဘာဝဘေးအန္တရာယ်ကုန်ဆုံးရှုံးခြင်း ရှိပါသလား။

မရှိပါ ရှိပါသည် ရှိလျှင် ဖော်ပြပါ -----

(ဇ) ကျေးရွာတွင် ဖွဲ့စည်းထားသော အဖွဲ့အစည်းများ

လူထုပညာပြုစီမံကိန်းမတိုင်မီ ဤကျေးရွာတွင် ကျေးရွာဖွံ့ဖြိုးရေးအဖွဲ့အစည်း အစိုးရ(သို့) ကျေးရွာအဖွဲ့အစည်း(သို့) စီမံကိန်းတင်စဉ်မှ ဖွဲ့စည်းထားသည့် အဖွဲ့အစည်းများရှိပါသလား။

(၁) -----

(၂) -----

(ဈ) အထွေထွေအုပ်ချုပ်ရေး ဦးစီးဌာန (GAD) မှ မှတ်တမ်းတင်ထားခြင်း

ဤကျေးရွာသည် အထွေထွေအုပ်ချုပ်ရေး ဦးစီးဌာန (GAD) မှ မှတ်တမ်းတင်ထားမှု ရှိပါသလား။

မရှိပါ ရှိပါသည်

ကျေးရွာခေါင်းဆောင်

အမည် ဦးကျော်အောင်တင်

လက်မှတ် နေ့စွဲ ၆.၆.၂၀၁၉

လူထုစည်းရုံးရေးမှူး

အမည် ဒေါ်အေးစိန်

လက်မှတ် နေ့စွဲ ၆.၆.၂၀၁၉

၉။ စီမံကိန်းစက်ဝန်းအချိန်ဇယား(PC 2)

ပုံစံ - စ-၂ - စီမံကိန်းစက်ဝန်းအချိန်ဇယား (PC 2)

လယ်ညွှန်စွက်/ သက်ဆိုင်ရာလူထုစည်းရုံးရေးမှူး/လက်ထောက်နည်းပညာမှူးများမှ ကျေးရွာအုပ်စုအတွက်ဤပုံစံကိုဖြည့်သွင်းရမည်။		စီမံကိန်းစက်ဝန်းအဆင့်တစ်ရပ်ပြီးစီးတိုင်းကျေးရွာနှင့် ကျေးရွာအုပ်စု	
စည်းရုံးရေးမှူး/လက်ထောက်နည်းပညာရေးမှူးဝန်ထမ်း အမည် - ဒေါ်အိန္ဒြေကြီး			
နေ့စွဲ	၆.၆.၂၀၁၉	စက်ဝန်းအားအမှတ်ခြိပ်ပါ <input type="checkbox"/> စက်ဝန်း(၁) <input checked="" type="checkbox"/> ၂စက်ဝန်း(၂) <input type="checkbox"/> စက်ဝန်း(၃) <input type="checkbox"/> စက်ဝန်း(၄)	
မြည်နယ်/တိုင်း	မကွေး	မြို့နယ်	ကျေးရွာအုပ်စု
		ကျေးရွာ	ဝါးလှရွာ

စီမံကိန်းထောင်ရွက်မှုအဆင့်များ	နေ့စွဲ		အစည်းအဝေးတွင်တက်ရောက်သူအရေအတွက်					
	တက်သည့် နေ့	ပြီးဆုံးသည့် နေ့	အမျိုးသား အရေ အတွက်	အမျိုးသမီး အရေ အတွက်	အိမ်ထောင်စုအရေ အတွက်	လူမျိုးစုတက်ရောက်သူ အရေအတွက် နှင့် လူမျိုးစုအမည်	အိမ်ထောင်စုအရေအတွက်	အိမ်ထောင်စု %
၁။ ကျေးရွာစီမံကိန်း မိတ်ဆက်အစည်းအဝေး	၆.၆.၁၉	၆.၆.၁၉	၁၂၅	၂၁၅	၃၄၀	မကွေး ၂၃၀	၅၃၀	၆၄.၁၅%
၂။ ကျေးရွာဖွံ့ဖြိုးရေး စီမံချက်ရေးဆွဲခြင်း အစည်းအဝေး	၆.၆.၁၉	၆.၆.၁၉	၁၂၅	၂၁၅	၃၄၀	မကွေး ၃၄၀	၅၃၀	၆၄.၁၅%
၃။ ကျေးရွာအုပ်စု လုပ်ငန်းဆုံးဖြတ်ချက်ချသည့်အစည်းအဝေး								
၄။ မြို့နယ်အဆင့်စီမံကိန်းရေးဆွဲရေးနှင့်အကောင်အထောင်အတည်စေရေးကော်မတီ၏			မလို	မလို	မလို	မလို		

၁၀။ ကျေးရွာဖွံ့ဖြိုးရေးဦးစားပေးအစီအစဉ် (PC 3)

၈။ လူထုစီမံကိန်း၏ လာမည့် (၄) နှစ်အတွက် အကျုံးဝင်သော ဦးစားပေး ဖွံ့ဖြိုးတိုးတက်မှု လုပ်ငန်း အစီအစဉ်များအားဖော်ပြပါ။

ဦးစားပေး အဆင့် သတ်မှတ်ချက်	ကျေးရွာအတွက် ဦးစားပေး ဖွံ့ဖြိုးတိုးတက်မှု လုပ်ငန်းစဉ်များ	အဆိုပြုသူ (အမျိုးသားများ/ အမျိုးသမီးများ/ အမျိုးသား+ အမျိုးသမီး)	အခန်းကဏ္ဍ	ခန့်မှန်း ကုန်ကျ ဝရိတ်	အကျိုးခံစားခွင့်ရှိသူခန့်မှန်းခြေအရေအတွက်		
					ကျား	မ	ပေါင်း
၀	ရွာတွင်း ကွန်ကရစ်စမ်းခြစ်၊ လျှပ်လိုင်း	ကျား + ၆	လမ်းပိုက်၊ အမှတ် ၇၇	၂၁၀၀၀၀၀	၁၅၅၅	၁၅၅၅	၃၂၁၀
၂	အဝတ်စုံအတွင်း နေရာရပ် တည်ဆောက်ခြင်း	ကျား + ၆	လမ်းပိုက်၊ အမှတ် ၆၇		၁၅၅၅	၁၅၅၅	၃၂၁၀
၃	လှေကားတော်လှမ်း ကွန်ကရစ်စမ်းခြစ်	ကျား + ၆	လမ်းပိုက်၊ အမှတ် ၆၇		၁၅၅၅	၁၅၅၅	၃၂၁၀
၄	စာသင်ကျောင်း ဝါးရိပ်ခြင်း		အမှတ် ၆၇		၁၅၅၅	၁၅၅၅	၃၂၁၀
၅							

၉။ လူထုစီမံကိန်း၏ လာမည့် (၄) နှစ်အတွက် အကျုံးမဝင်သော ဦးစားပေး ဖွံ့ဖြိုးတိုးတက်မှု လုပ်ငန်း အစီအစဉ်များအားဖော်ပြပါ။

အဆင့်	ကျေးရွာအတွက် ဦးစားပေး ဖွံ့ဖြိုးတိုးတက်မှု လုပ်ငန်းစဉ်များ	အဆိုပြုသူ (အမျိုးသားများ/ အမျိုးသမီးများ/ အမျိုးသား+ အမျိုးသမီး)	အခန်းကဏ္ဍ
၁	ချိတ်ယူပြီး နေရာရပ် နေရာ ၁၂ နေရာ	ကျား + ၆	ချိတ်ယူပြီး နေရာ
၂	အသက်မွေး ဝမ်းကျောင်း ပညာ သင် ကျောင်း	ကျား + ၆	အခြား
၃			
၄			
၅			

ခေါင်းဆောင်၊ ကျေးရွာစီမံကိန်းအထောက်အကူပြုကော်မတီမှအတည်ပြုသည်။

အမည် ဦးစောဦးစံ ဝန်ထမ်း ကျွမ်းကျင် နေ့စွဲ ၆.၆.၂၀၂၆

၇ ဆွေ နွေးကြပါသည်။ ကျေးဇူးတင်ပြီး စားပေးလုပ်ငန်းများ
 အား ဦးစားပေးအပ်ချက်ဖြင့်လည်း သတ်မှတ်ပြီး မြောက်ဒုတိယ
 နှစ်တွင် မထုတ်ဖန် နှစ်ကစား သောစွာတွင် နှစ်ကလေးလမ်း အား
 ဝင်ရောက်ဆွေးနွေး အတည်ပြုကြပါသည်။ ဆက်လက်ပြီး စီမံကိန်း
 တွင် အကျိုးဝင်သောလုပ်ငန်းများ ဖွင့်အကျိုး မထင်သောလုပ်ငန်း
 များကို ဖွင့်ပြသွားပါသည်။ ထို့ပြင် မြောက်ကျေးရွာ စီမံခန့်ခွဲ
 နှင့်အဖွဲ့ဝင်များ အားဖြင့်လည်း အတည်ပြုကြပါသည်။
 ကော်မတီဝင်များ ဆိုက်ကုန်များ ဆောင်ရွက်၊ နှစ်ရှင်အချက်များ
 ကို ဖွင့်ပြီး ကော်မတီဝင်များ ပြုသောတို့လက်မှတ်ထိုး
 ကြပါသည်။ ထို့ပြင် မြောက်ကျေးရွာ စီမံကိန်းပုံစံမှ အပတ်အ
 မှာစကား ပြောကြားပြီး အစည်းအဝေးကိုအောင်မြင်စွာ ပိတ်
 သိမ်းကြပါသည်။

မှတ်တမ်းပြုသူ - အမည် - ဒေါ်စိန်စိန် ဖွင့် လက်မှတ် - ဖွင့် နေ့ရက် - ၆.၆.၁၉
 အတည်ပြုသူ - အမည် - ဦးစောညွန့် ဖွင့် လက်မှတ် - ဖွင့် နေ့ရက် - ၆.၆.၁၉

၁၂။ ကဏ္ဍအလိုက်ဦးစားပေးဖွံ့ဖြိုးရေးလုပ်ငန်းစဉ်များ

ကဏ္ဍအလိုက်ဦးစားပေးလုပ်ငန်းစဉ်များ

ရွေးချယ်မှု - ဘာသာကျင့်

လျှောက် ဝါး စုစည်း

ကဏ္ဍ	ဦးစားပေးသည့်	လုပ်ငန်းအမျိုးအစား	အသိုက်ပေး			ပျော်	စာအုပ်ပုံစံပုံစံအရ (ပုံစံ) ဌာန	မှတ်ချက်
			လျှောက်	ဝ	အားပေး			
အခြေခံအဆောက်အအုံ (လမ်းတံတား၊ ရေပျံ၊ ရေအိမ်၊ ရေအိမ်)	၁	ရွာတွင်း ကွန်ကရစ် ခင်းခြင်း			✓	၂၀၁၉	၂၀၁၉	
	၂	အဝတ်စုံတွင်း ဖြင့် ရေစေ့ကန် ဆောက် ခြင်း			✓	၂၀၂၀	၂၀၂၀	
	၃	ဗြဟ္မစောကလေး၊ ကွန်ကရစ် ခင်း ခြင်း			✓	၂၀၂၀	၂၀၂၀	
အခြေခံအဆောက်အအုံ (လမ်းတံတား၊ ရေပျံ၊ ရေအိမ်၊ ရေအိမ်)	၄	စာသင်ကျောင်း တိုးချဲ့ခြင်း			✓	၂၀၂၁	ယခုအထိ	
	၁	ရိပ် ယျာဉ် ရေး နည်းပညာ			✓	၂၀၂၀	၂၀၂၀	
အခြေခံအဆောက်အအုံ (လမ်းတံတား၊ ရေပျံ၊ ရေအိမ်၊ ရေအိမ်)	၂	အသက်မွေး ဝမ်း ကျွေး ယာဉ်ပေး ဝမ်း ကျွေး			✓	၂၀၂၀	၂၀၂၀	