

ပြည်ထောင်စုသမ္မတမြန်မာနိုင်ငံတော်အစိုးရ
စိုက်ပျိုးရေး၊ မွေးမြူရေးနှင့် ဆည်မြောင်းဝန်ကြီးဌာန
ကျေးလက်ဒေသဖွံ့ဖြိုးတိုးတက်ရေးဦးစီးဌာန
ပင်လည်ဘူးမြို့နယ်



လူထုဗဟိုပြုစီမံကိန်း
National Community Driven Development Project
(NCDDP)



ကျေးရွာဖွံ့ဖြိုးရေးအစီအစဉ်
Village Development Plan (VDP)
ဘန့်ဘွေးကုန်းကျေးရွာ၊ ဘန့်ဘွေးကုန်အုပ်စု



ဇာတိကာ

၁။ပင်လည်ဘူးမြို့နယ်မြေပုံ 2

၂။ဘန်ဘွေးကုန်းအုပ်စုမြေပုံ 3

၃။ကျေးရွာအုပ်စုတွင်ပါဝင်သောကျေးရွာစာရင်းများ 4

၄။ကျေးရွာအခြေခံအချက်အလက်များ 4

၅။လူထုပူးပေါင်းပါဝင်သောလူမှုဆန်းစစ်ခြင်းနှင့်အကဲဖြတ်ခြင်းလုပ်ငန်းစဉ် (PSA/PRA) အကျဉ်းချုပ်..... 6

၆။ကျေးရွာဖွံ့ဖြိုးရေးအစီအစဉ်အတွက်အသုံးပြုခဲ့သော PRA tools များနှင့်တစ်ခုချင်းစီအတွက်သုံးသပ်ချက်များ ... 8

၇။ကော်မတီဝင်များရွေးချယ်ခြင်းနှင့်ကျေးရွာဖွံ့ဖြိုးရေးအစီအစဉ်ဆောင်ရွက်မှုမှတ်တမ်းဓါတ်ပုံများ 25

၈။ကော်မတီဝင်များစာရင်း 30

၉။ပုံစံစ-၁။ကျေးရွာအချက်အလက် 34

၁၀။ပုံစံစ-၂။စီမံကိန်းစက်ဝန်းအချိန်ဇယား 44

၁၁။ပုံစံစ-၃။ကျေးရွာဖွံ့ဖြိုးရေးဦးစားပေးအစီအစဉ် 49

၁၂။ပုံစံစ-၄။ကျေးရွာဖွံ့ဖြိုးရေးစီမံကိန်းလုပ်ငန်းခွဲရွေးချယ်ခြင်းပုံစံ 58

၁၃။အစည်းအဝေးမှတ်တမ်းများ..... 59

၁၄။ကဏ္ဍအလိုက်ဦးစားပေးဖွံ့ဖြိုးရေးလုပ်ငန်းစဉ်များ 63



၁။ ပင်လည်ဘူးမြို့နယ်မြေပုံ

စစ်ကိုင်းတိုင်းဒေသကြီး၊ ကသာခရိုင် ပင်လည်ဘူးမြို့နယ် UTM မြေပုံ

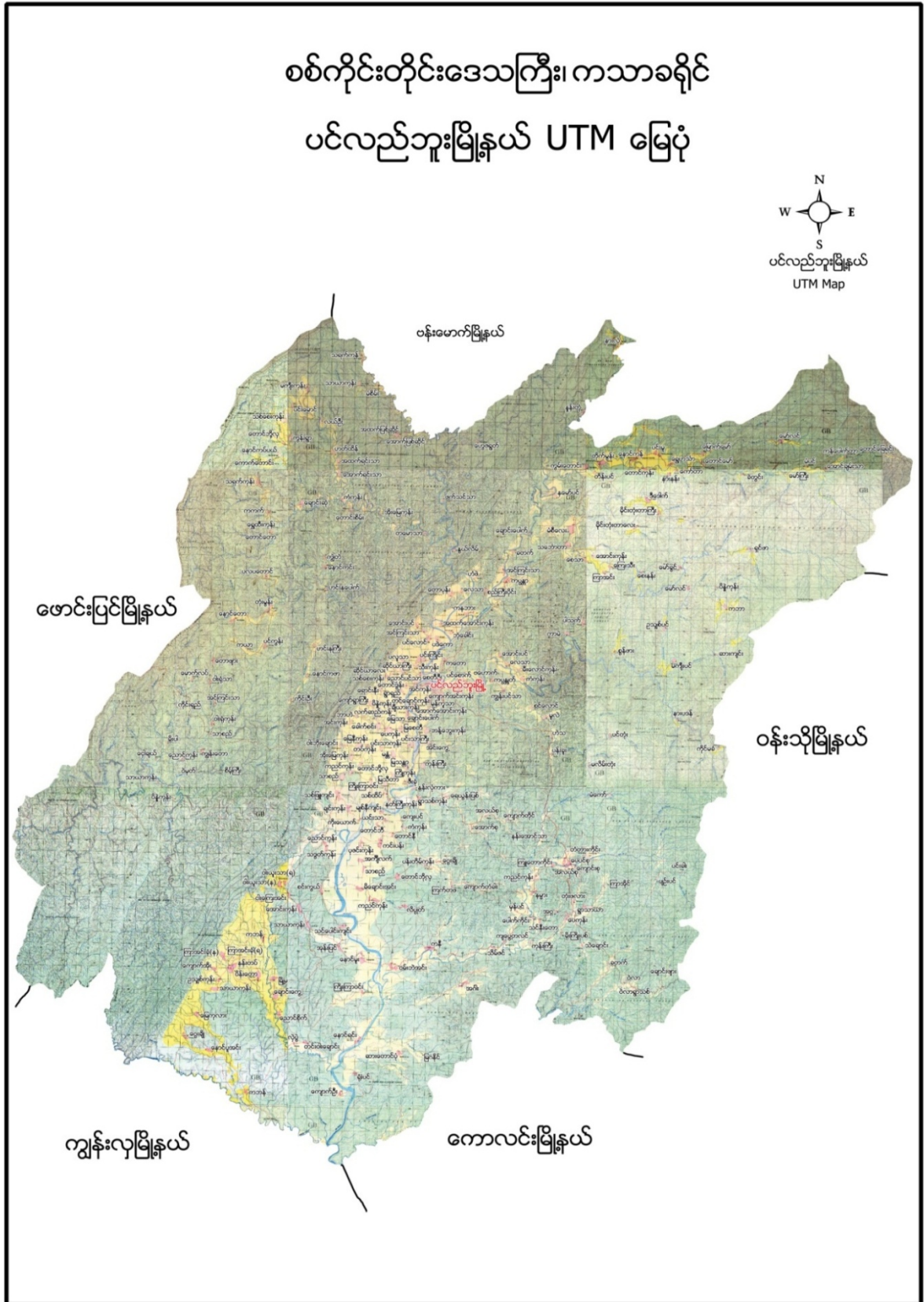



၂။ ဘန်ဘွေးကုန်းအုပ်စုမြေပုံ

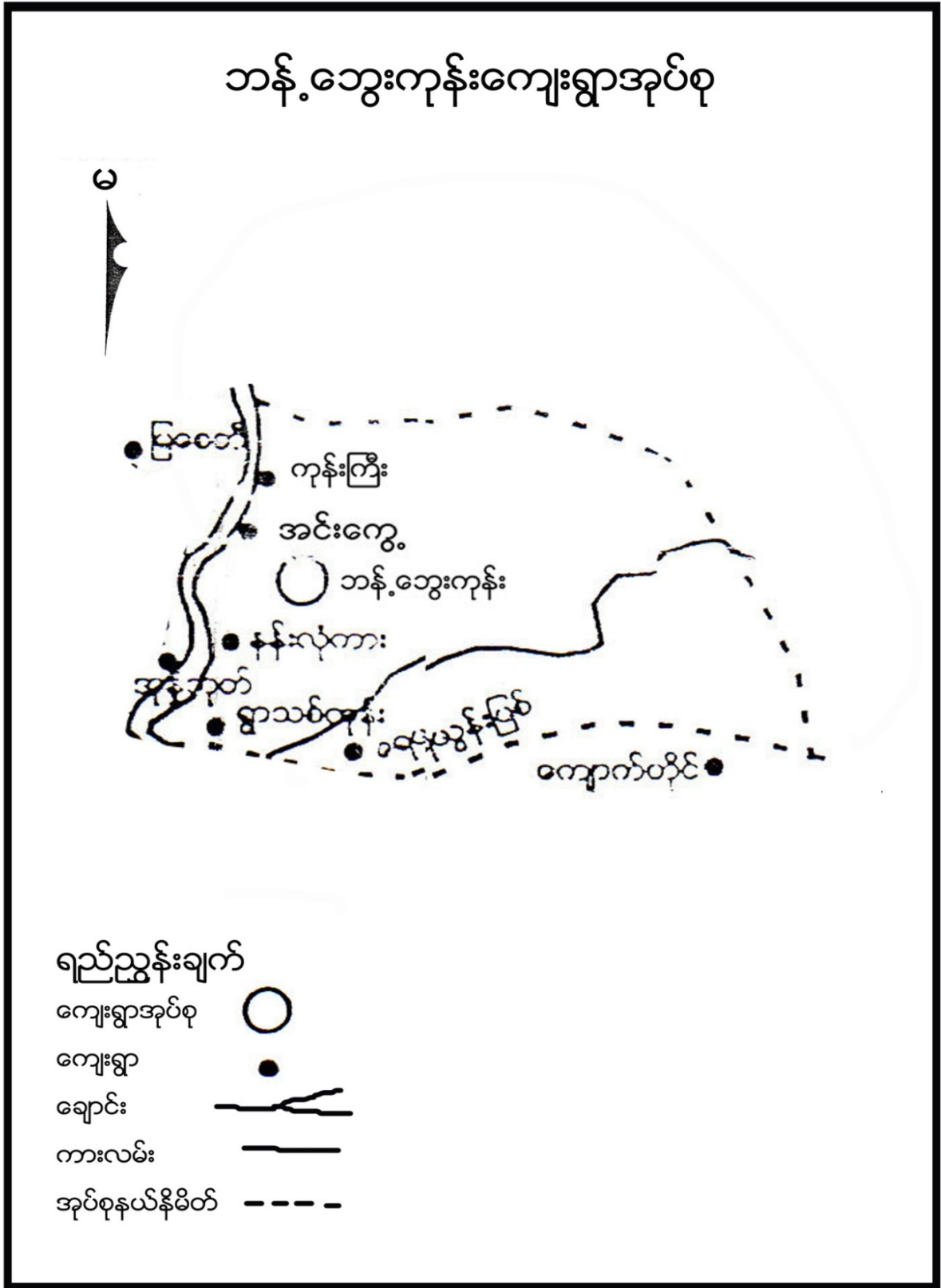



ကျေးရွာအုပ်စုတွင်ပါဝင်သောကျေးရွာစာရင်းများ

ဘန့်ဘွေးကုန်း၊ ကုန်းကြီး၊ ရေယွန်းပြစ်၊ ရွာသစ်ကုန်း၊ နန်းလုံကား၊ အင်းကျေ့

၄။ ကျေးရွာအခြေခံအချက်အလက်များ

၁။ ကျေးရွာသမိုင်းအကျဉ်း

ဘန့်ဘွေးကုန်းကျေးရွာသည် လွန်ခဲ့သော နှစ်ပေါင်း ၂၈ခုနှစ်က စတင်တည်ထောင်ခဲ့သည်။ သဘာဝ ဘေးအန္တရာယ် ရေဒဏ်ကို အပြည့်အဝခံစားရ၍ ကျေးရွာကို ရွှေ့ပြောင်းခဲ့ရသည်။ သဘာဝ ဘေးအန္တရာယ် အပြင် ကွန်မြူနစ်ဒဏ်ခံစားခဲ့ရသည်။ သဘာဝဘေးအန္တရာယ်ခံစားရချိန်တွင် မြို့နယ်သမဝါယမအသင်း၏ ကူညီမှုဖြင့် လူမှုဖူလုံရေးရခဲ့သည်။ ကျေးရွာသားများအားလုံး ဗုဒ္ဓဘာသာဝင်များဖြစ်ကြသည်။ ကျေးရွာ၏ အဓိကစိုက်ပျိုးရေးမှာ လယ်ယာစိုက်ပျိုးရေးဖြစ်ပြီး အခြားစိုက်ပျိုးရေးမှာ ဖရဲသီး၊ မုံလာ၊ ပန်းများကို စိုက်ပျိုးကြသည်။

ယခုအခါ ဘန့်ဘွေးကုန်းကျေးရွာသည် နွေရာသီတွင် လမ်းပန်းဆက်သွယ်ရေး ကောင်းမွန် သော်လည်း မိုးရာသီတွင် သွားလာရ ခက်ခဲသည့်အတွက် လမ်းတောင်းဆိုထားပါသည်။ ဘန့်ဘွေးကုန်း ကျေးရွာသည် လမ်းပန်းဆက်သွယ်ရေး၊ ပညာရေး၊ စီးပွားရေးများလည်း ဖွံ့ဖြိုးတိုးတက်လာပါသည်။ လက်ရှိအိမ်ခြေအားဖြင့် (၉၂)စုဖြင့် နေထိုင်လျက်ရှိပါသည်။

၂။ ထူးခြားဖြစ်စဉ်

၁၉၆၄ ခုနှစ်တွင် ကွန်မြူနစ်သပုန် ထခြင်း၍ရွာပျက်ပြီးရွာပြောင်းရွှေ့ခြင်း၊ ၁၉၈၈/၂၀၁၅ ခုနှစ်တွင်ကြေးမူ ဖြစ်ပွားပြီးလယ်ကွင်းများရေနှစ်မြုပ်ခြင်း၊

၃။ လူနည်းစုလူမျိုးစုအိမ်ထောင်စု

အမျိုးအစား	အိမ်ထောင်စု	ကျား	မ	စုစုပေါင်း
ဗမာ	၉၂	၂၄၉	၃၀၃	၅၅၂

၄။ ထိခိုက်လွယ်အုပ်စု

ထိခိုက်လွယ်အုပ်စု	အိမ်ထောင်စု	ကျား	မ	စုစုပေါင်း
သက်ကြီး(၆၅)အထက်	၃၅	၁၅	၂၀	၃၅
မြေယာမဲ့	၃၂	၁၇	၁၅	၃၂
မသန်စွမ်း	၂	၁	၁	၂



၅။ အဓိကစီးပွားရေးလုပ်ငန်းများ

စိုက်ပျိုးရေး	မွေးမြူရေး	အသေးစားစီးပွားရေး	အခြား
စပါး	ကျွဲ	အိမ်ဆိုင်	
နှမ်း	နွား	ဈေးရောင်း	
မုံလာ	ဝက်		
ဖရဲ	ကြက်		

၆။ ကျေးရွာအတွင်းအဓိကပိုင်ဆိုင်မှုများ

ကျေးရွာပိုင်ဆိုင်မှုများ	စိုက်ပျိုးမြေ	စားကျက်ပြေ	သစ်တောပြေ	သဲ/ကျောက်ရရှိမှု	ရေတွင်း/ရေကန်	စက်ရေတွင်
အရေအတွက်	၈၀၈၀	၁၀၈၀	-	ရှိ/ရှိ	၃ / -	၁
ကျေးရွာပိုင်ဆိုင်မှုများ	ကား/သုံးဘီး	ထော်လာဂျီ	စပါးကြိတ်စက်	မြွေလှေ့စက်	အသေးစားဆည်	ဈေးဆိုင်
အရေအတွက်	-/၂	-	-	-	-	၃

၇။ ကျေးရွာအတွင်းအခြားပိုင်ဆိုင်မှုများ

ကျေးရွာပိုင်ဆိုင်မှုများ	ရေတင်စက်	လယ်ထွန်စက်	ထွန်/ထယ်	ကျွဲ	နွား
အရေအတွက်	၁၀	၁၀	၈၅/၈၅	၃၀	၂၀၀
ကျေးရွာပိုင်ဆိုင်မှုများ	ဝက်	ဆိုင်ကယ်	ကျွမ်းကျင်လုပ်သား	လုပ်သား	
အရေအတွက်	၉၀	၅၀	-	၅	

၈။ အခြားကျေးရွာအသုံးပြုနိုင်သောအရင်းအမြစ်/အချက်အလက်များ

အရင်းအမြစ်	ဆေးခန်း	အ.လ.က/အ.ထ.က	ဈေး	ကျွမ်းကျင်လုပ်သား	လုပ်သား	မြေတူးစက်	လမ်းကြိတ်စက်
အရေအတွက်	-	၁/-	-	၅	၁၅	-	-



၅။ လူထုပူးပေါင်းပါဝင်သောလူမှုဆန်းစစ်ခြင်းနှင့် အကဲဖြတ်ခြင်းလုပ်ငန်းစဉ်(PSA/PRA) အကျဉ်းချုပ်

စဉ်	အကြောင်းအရာ	ရက်စွဲ	ဦးတည်အုပ်စု	တက်ရောက်သူ			အဓိကဆွေးနွေးချက်များ
				ကျား	မ	ပေါင်း	
၁	ကျေးရွာလူမှုရေးပြ၊ သယံဇာတပြမြေပုံ (Social Map/ Resource Map)	၂၀-၂၀	ရပ်မိရပ်ဖ၊ ကော်မတီဝင်များ	၈	၈	၁၆	အိမ်အမျိုးအစားများ၊ အခြေခံအဆောက်အဦများ၊ လမ်းပန်းဆက်သွယ်ရေးအခြေအနေလယ်ယာမြေများ၊ မြစ်ချောင်းများ၊ ရေတွင်းရေကန်များ၊ သစ်တောများ
၂	ကျေးရွာအိပ်မက်ပြမြေပုံ (Dream Map)	၂၀-၂၀	ကျေးရွာစီ/ ထောက်အဖွဲ့၊ ကျေးရွာလူထု	၈	၈	၁၆	နောင်တစ်ချိန်တွင် ကျေးရွာတွင် ဖြစ်စေချင်သော/ မြင်စေချင်သော အရာများထည့်သွင်းရေးဆွဲခြင်း
၃	ဥစ္စာနေကြွယ်ဝမှုအဆင့်သတ်မှတ်ခြင်း (Wealth Ranking)	၂၀-၂၀	ချမ်းသာ၊ အလယ်အလတ်၊ နွမ်းပါး၊ အလွန်နွမ်းပါးအုပ်စုများ	၂၀	၃၂	၅၂	ကျေးရွာလူမှုစီးပွားအုပ်စုများခွဲခြားသတ်မှတ်နိုင်ရေးအတွက် အခြေခံစံနှုန်းများသတ်မှတ်ခြင်း၊ ကျေးရွာသားများနှင့် အများသဘောတူခွဲခြားသတ်မှတ်ခြင်း
၄	ကျား-မရေးရာကဏ္ဍ၊ ပိုင်ဆိုင်မှုနှင့်ခွဲခြမ်းစိတ်ဖြာမှု	၂၀-၂၀	ကျေးရွာစီ/ ထောက်အဖွဲ့၊ ကျေးရွာလူထု	၂၉	၂၅	၅၄	ပြဿနာ၊ အခွင့်အရေး၊ လက်ရှိအခြေအနေကိုသိရှိရန် နှင့် ပြောင်းလဲနိုင်သည်ပုံစံများ
၅	ရာသီခွင်ပြပြက္ခဒိန် (Seasonal Calendar)	၂၀-၂၀	ကော်မတီဝင်၊ အမျိုးသမီး၊ အမျိုးသားများ	၃၁	၄၃	၇၄	ရာသီဥတု၊ စိုက်ပျိုးသီးနှံများ၊ လယ်ယာလုပ်ငန်းများ၊ နေ့စားလုပ်ငန်းများ၊ မွေးမြူရေးလုပ်ငန်းများ၊ ဝမ်းတဖူလုံမှု နှင့် ပွဲတော်များ
၆	ပင့်ကူအိမ်ကွန်ယက် (Spider Web)	၂၀-၂၀	အမျိုးသားများ နှင့် အမျိုးသမီးများ	၂၀	၃၂	၅၂	အမျိုးသားများ နှင့် အမျိုးသမီးများတန်းတူအခွင့်အရေးရရှိမှု နှင့် မရရှိသည့် အကြောင်းအရင်းများ



၇	အဖွဲ့အစည်းချိတ်ဆက်ပုံ (Venn Diagram)	၁၀-၁၁-၁၂	ကျေးရွာအုပ်ချုပ်ရေးအဖွဲ့၊ ကျေးရွာစီ/ထောက်အဖွဲ့	၃၁	၄၃	၇၄	ကျေးရွာတွင်းရှိအဖွဲ့အစည်းများနှင့် မည်သို့သောလုပ်ငန်းများအတွက် မည်သည့်အဖွဲ့များချိတ်ဆက်လုပ်ကိုင်မှု
၈	အခက်အခဲ၊လုပ်ငန်းနှင့်မျှော်မှန်းချက်များဖော်ထုတ်ခြင်း	၂၀-၁၀-၁၇	အမျိုးသားများကော်မတီဝင်များ	၃၀	၂၃	၅၃	ဆွေးနွေးထားသောအခြေခံအဆောက်အဦးများနှင့် သက်မွေးဝမ်းကျောင်းလုပ်ငန်းများ၊ကျွန်းမာရေး၊ပညာရေး။
၉	ကျေးရွာ၏ (၅)နှစ်စာဦးစားပေးအစီအစဉ်ပြဇယား(Metric Ranking)	၂၀-၁၀-၁၇	အမျိုးသားအုပ်စု၊အမျိုးသမီးအုပ်စု၊လူငယ်အုပ်စု၊ ရပ်မိရပ်ဖအုပ်စု	၃၀	၂၃	၅၃	အကျိုးပြုဦးရေ၊ အကျိုးခံစားခွင့်နှင့် အဓိကလိုအပ်ချက်များပေါ်မူတည်၍ ဆုံးဖြတ်သည်။

၆။ ကျေးရွာဖွံ့ဖြိုးရေးအစီအစဉ်အတွက်အသုံးပြုခဲ့သော PRA tools များနှင့် တစ်ခုချင်းစီအတွက်သုံးသပ်ချက်များ

၆.၁။ ကျေးရွာလူမှုရေးပြမြေပုံနှင့် သုံးသပ်ချက်

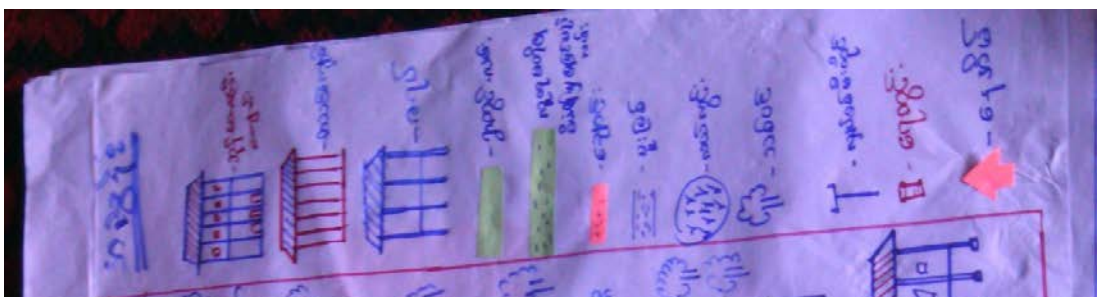



ဆွေးနွေးချက်

ဘန်ဘွေးကုန်းကျေးရွာတွင် ဘုန်းတော်ကြီးကျောင်း၊ စာသင်ကျောင်းများ ရှိပါသည်။ ရွာ၏ အနောက်ဘက်တွင် လယ်ကွင်းများရှိပြီး ထိုလယ်ကွင်းများ၏ အနောက်ဘက်တွင် မူးမြစ်ရှိပါသည်။ ရွာ၏ အရှေ့ဘက်တွင် သစ်တောများဖြင့် ဖုံးလွှမ်းနေပြီး ထိုသစ်တောများမှ ထင်းများ၊ ဝါးများ ထုတ်ယူ သုံးစွဲကြပါသည်။ လယ်ယာမြေများကို အသုံးပြု၍ စပါး၊ ပဲများ စိုက်ပျိုးလုပ်ကိုင်ကြပါသည်။ ကျေးရွာတွင်



လျှပ်စစ်မီးများရရှိနေပြီ ဖြစ်ပါသည်။ ရွာ၏ အရှေ့ဘက်တွင် မြေလွတ်မြေရိုင်းများ ပေါများသည်ကိုလည်း တွေ့ရပါသည်။

သုံးသပ်ချက်

ဘန့်ဘွေးကုန်းကျေးရွာအနေဖြင့် လမ်းပန်းဆက်သွယ်ရေးတွင် ပင်လည်ဘူး-မိချောင်းအင်းလမ်းမကြီး ဘေးတွင်ရှိသော်လည်း လမ်းမကြီးမှ ရွာအပင်လမ်းများ ခက်ခဲနေသည်ကို လည်းတွေ့ရပါသည်။ စိုက်ပျိုးရေး တွင်လည်း သမရိုးကျ စိုက်ပျိုးလုပ်ကိုင်ကြသောကြောင့် စိုက်ပျိုးရေးမှ အမြတ်အစွန်း နည်းပါးလှပါပြီး ရာသီဥတုမမှန်ပါက စိုက်ပျိုးစရိတ်ကြွေးတင်မှုများလည်း ရှိသည်ကို တွေ့ရပါသည်။

မြေလွတ်မြေရိုင်းများ ပေါများသော်လည်း မွေးမြူရေး၊ နှစ်ရှည်ပင်သီးနှံများ စိုက်ပျိုးလုပ် ကိုင်နိုင်ကြခြင်း မရှိသည် ကိုလည်းတွေ့ရ ပါသည်။ ထို့ကြောင့် လမ်းပန်းဆက်သွယ်ရေးများ ကောင်မွန်အောင် ဆောင်ရွက်ပေးရန် လိုအပ်နေသေးသလို စိုက်ပျိုးရေး၊ မွေးမြူရေးတို့တွင်လည်း မျိုးကောင်းမျိုးသန့်များ နည်းပညာများထောက်ပံ့ ပေးရန်လည်း လိုအပ်နေသေးသည်ကိုလည်း တွေ့မြင်ကြရပါသည်။

၆.၂(က)။ ကျေးရွာအိမ်မက်ပြမြေပုံနှင့် သုံးသပ်ချက်





ဆွေးနွေးခြင်း

ကျေးရွာ၏အနာဂတ်မြေပုံတွင် ကျေးရွာလူထုမှ နောင်တွင်မျှော်မှန်းထားသောအရင်းအမြစ်များ နှင့် ဝန်ဆောင်မှုများ ဆွေးနွေးခဲ့ပါသည်။

သုံးသပ်ခြင်း

ကျေးရွာ၏ အိမ်မက်မြေပုံတွင် လယ်ယာလုပ်ငန်းများ ဖွံ့ဖြိုးတိုးတက်လာစေရန်၊ လမ်းပန်းဆက် သွယ်ရေး ကောင်းမွန်လာစေရန်၊ ပညာရေးတွင် ကျေးရွာလူထုအားလုံးလက်လှမ်းမှီပြီး ကျန်းမာရေးစောင့်ရှောက်မှု



ပိုမိုကောင်းမွန်လာရန်၊ သောက်သုံးရေ ဖူလုံမှုရှိသော ကျေးလားလေး ဖြစ်စေချင်သည်ကို တွေ့ရပါသည်။
လျှပ်စစ်မီးများရရှိပြီး ဖွံ့ဖြိုးတိုးတက်နေသော ကျေးရွာလေး ဖြစ်စေချင်သည်ကို တွေ့ရပါသည်။



၆.၂(ခ)။ကျေးရွာအရင်းအမြစ်ပြုပြင်ဆင်သုံးသပ်ချက်





ဆွေးနွေးချက်

ဘန့်ဘွေးကုန်းကျေးရွာတွင် ဘုန်းတော်ကြီးကျောင်း၊ စာသင်ကျောင်းများ ရှိပါသည်။ ရွာ၏ အနောက်ဘက်တွင် လယ်ကွင်းများရှိပြီး ထိုလယ်ကွင်းများ၏ အနောက်ဘက်တွင် မူးမြစ်ရှိပါသည်။ ရွာ၏ အရှေ့ဘက်တွင် သစ်တောများဖြင့် ဖုံးလွှမ်းနေပြီး ထိုသစ်တောများမှ ထင်းများ၊ ဝါးများ ထုတ်ယူသုံးစွဲကြပါသည်။ လယ်ယာမြေများကို အသုံးပြု၍ စပါး၊ ပဲများ စိုက်ပျိုးလုပ်ကိုင်ကြပါသည်။ ကျေးရွာတွင် လျှပ်စစ်မီးများ ရရှိနေပြီလည်း ဖြစ်ပါသည်။ ရွာ၏ အရှေ့ဘက်တွင် မြေလွတ်မြေရိုင်းများ ပေါများသည်ကိုလည်း တွေ့ရပါသည်။



သုံးသပ်ချက်

ဘန်ဘွေးကုန်းကျေးရွာအနေဖြင့် လမ်းပန်းဆက်သွယ်ရေးတွင် ပင်လည်ဘူး-မိချောင်းအင်းလမ်းမကြီး ဘေးတွင်ရှိသော်လည်း လမ်းမကြီးမှ ရွာအပင်လမ်းများ ခက်ခဲနေသည်ကိုလည်း တွေ့ရပါသည်။ စိုက်ပျိုးရေးတွင် သမရိုးကျ စိုက်ပျိုးလုပ်ကိုင်ကြသောကြောင့် စိုက်ပျိုးရေးမှ အမြတ်အစွန်း နည်းပါးလှပါပြီး ရာသီဥတုမမှန်ပါက စိုက်ပျိုးစရိတ်ကြွေးတင်မှုများလည်း ရှိသည်ကို တွေ့ရပါသည်။

မြေလွတ်မြေရိုင်းများ ပေါများသော်လည်း မွေးမြူရေး၊ နှစ်ရှည်ပင်သီးနှံများ စိုက်ပျိုးလုပ်ကိုင်နိုင်ခြင်း မရှိသည်ကိုလည်း တွေ့ရပါသည်။ ထို့ကြောင့် လမ်းပန်းဆက်သွယ်ရေးများ ကောင်မွန်အောင် ဆောင်ရွက်ပေးရန် လိုအပ်နေသေးသလို စိုက်ပျိုးရေး၊ မွေးမြူရေးတို့တွင်လည်း မျိုးကောင်းမျိုးသန့်များ၊ နည်းပညာများ ထောက်ပံ့ပေးရန်လည်း လိုအပ်နေသေးသည်ကိုလည်း တွေ့မြင်ကြရ ပါသည်။

၆.၃။ ဥစ္စာနေကြွယ်ဝမှုအဆင့်သတ်မှတ်ခြင်း(Wealth Ranking)

အဆင့်	အခြေခံစံနှုန်းများ/ ညွှန်းကိန်းများ	အိမ်ထောင် စု	ရာခိုင်နှုန်း :
ချမ်းသာ	အိမ်အခြေအနေအတိုင်း၊ သွပ်မိုး၊ ပျဉ်ကာ၊ ပျဉ်ခင်း မြေယာပိုင်ဆိုင်မှု (၄)ဧကနှင့် (၅)ဧကအထက် ကျွဲ၊ နွား- (၆)ကောင်အထက် အခြားပိုင်ဆိုင်မှု ထွန်းစက်၊ ရေစုပ်စက်၊ TV။ စပါးကြိုက်စက်၊ ဆိုင်ကယ်၊ (အထက်တန်း၊ အလယ်တန်းကျောင်းသားရှိ)	၁၈	၁၉%



<p>အလယ်အလတ်</p>	<p>အိမ်အခြေအနေ ထရုံကာ၊ သွပ်မိုး၊ ချေတံရှည်အိမ် မြေယာပိုင်ဆိုင်မှု (၂)နှင့်(၃)ကေကြား ကျွဲ၊ နွား- (၄)ကောင် အခြားပိုင်ဆိုင်မှု လှည်း၊ဆိုင်ကယ်၊TV(အလယ်တန်းကျောင်းနေအရွယ်ကျောင်းသားရှိ)</p>	<p>၄၂</p>	<p>၄၄%</p>
<p>နွမ်းပါး</p>	<p>အိမ်အခြေအနေဝါးထရုံကာ၊ သက်ကယ်မိုး၊ဝါးကြမ်းခင်း၊ချေတံရှည်အိမ် မြေယာပိုင်ဆိုင်မှု (၁)ကေနှင့် ၁ကေအောက် ကျွဲ၊ နွား- ၂ကောင်အောက်အဖက်မွေး အခြားပိုင်ဆိုင်မှု လှည်း(မူလတန်းကျောင်းကျောင်းနေအရွယ်ကလေးရှိ)၊ကျောင်းထားနိုင်</p>	<p>၁၈</p>	<p>၂၂%</p>
<p>အလွန်နွမ်းပါး</p>	<p>အိမ်အခြေအနေ၊ ဝါးထရုံကာ၊ သက်ကယ်မိုး၊ဝါးကြမ်းခင်း(မြေစိုက်) မြေယာပိုင်ဆိုင်မှု မရှိ ကျွဲ၊ နွား- မရှိ အခြားပိုင်ဆိုင်မှု ကျောင်းနေအရွယ်ကလေးရှိကျောင်းမထားနိုင် ကျွဲ၊ နွား- မရှိ အခြားပိုင်ဆိုင်မှု မရှိ</p>	<p>၁၄</p>	<p>၁၅%</p>
<p>စုစုပေါင်း</p>		<p>၄၄</p>	<p>၁၀၀</p>

၆.၄။ကျား-မ ရေးရာကဏ္ဍပိုင်ဆိုင်မှုနိမ့်ခြင်းစိတ်ဖြာခြင်း





ဆွေးနွေးချက်

ကျား၊မရေးရာကဏ္ဍ ပိုမိုပေါ်လွင်စေရန်နှင့် ကျား-မတန်းတူညီမျှမှုရှိ/မရှိ သိရှိနိုင်ရန်အတွက် အရင်းအမြစ်များကိုအများဆုံးအသုံးပြုမှုနှင့် ထိန်းချုပ်မှုအကြောင်းအရာများကိုဆွေးနွေးခဲ့ပါသည်။

သုံးသပ်ချက်

အရင်းအမြစ်များကို အသုံးပြုမှုနှင့် ထိန်းချုပ်မှုတို့တွင် အမျိုးသားများအနေဖြင့် ခွန်အားကို အသုံးပြုပြီး လုပ်ကိုင်ရသော အရင်းအမြစ်များကို ပိုမိုအသုံးပြုမှုနှင့် ထိန်းချုပ်မှုများရှိပါသည်။ အမျိုးသမီးများ အနေဖြင့် အရင်းအမြစ်များကို အသုံးပြုမှုနှင့် ထိန်းချုပ်မှုတို့တွင် အမျိုးသားများနည်းတူ မရှိသော်လည်း ကျား၊မသီးခြား အသုံးပြုရမည်၊ ထိန်းချုပ်ရမည်ဟူ၍ ခွဲခြားသတ်မှတ်ထားသည့် အရာများကျေးရွာတွင် မရှိသည်ကိုတွေ့ရပါသည်။

၆.၅။ ရာသီခွင်ပြပြကွဲဒိန် နှင့် သုံးသပ်ချက်



မွေးမြူရေးတွင် ကြက်၊ ဝက်၊ ကျွဲ၊ နွားများကို တနိုင်တပိုင် မွေးမြူကြသည်။ နေ့စားလုပ်ငန်းများအတွက် စိုက်ပျိုးရာသီနှင့် ရိတ်သိမ်းရာသီများတွင် သာရှိပြီး ကျန်လများတွင် နေ့စားလုပ်ငန်းများအတွက် အလုပ်အကိုင် ရှားပါးပါသည်။ သဘာဝဘေးအန္တရာယ်တွင် ပြင်းထန်သော သဘာဝဘေးများ မရှိပါ။ ဝမ်းစာဖူလုံမှုတွင် တပေါင်းလတွင် ဖူလုံမှုနည်းပါးပြီး ကျန်လများတွင် အသင့်အတင့် ရှိပါသည်။ အလုပ်သမားရှားပါးမှုတွင် တန်ခူး၊ ကဆုန်လများတွင် ကျေးရွာပြင်ပထွက် အလုပ်လုပ်ကိုင်ကြသောကြောင့် ရှားပါးမှုရှိပါသည်။ ပွဲတော်များတွင် သင်္ကြန်ပွဲ၊ ဝါဆိုသင်္ကန်းကပ်ပွဲ၊ မီးထွန်းပွဲ၊ ကထိန်ပွဲများ ကျင်းပလေ့ ရှိပါသည်။

သုံးသပ်ချက်

ဘန်သွေးကုန်းကျေးရွာ၏ ရာသီခွင်ပြ ပြက္ခဒိန်ကို သုံးသပ်ခြင်းအားဖြင့် လူထုဗဟိုပြု စီမံကိန်းအကောင်အထည်ဖော်ဆောင်ရွက်လျှင် စိုက်ပျိုးရာသီချိန်နှင့် တိုက်ဆိုက်မှုမရှိသော၊ ရာသီဥတုကောင်းမွန်ပြီး လမ်းပန်းဆက်သွယ်ရေးကောင်းသော၊ အလုပ်အကိုင်အခွင့်အလမ်းနည်းပါးသော၊ ဝမ်းစာဖူလုံမှုနည်းပါးသော တပေါင်း၊ တန်ခူး၊ ကဆုန် လများတွင် စီမံကိန်းအကောင်အထည်ဖော်ဆောင်ရွက်လျှင် အောင်မြင်အောင်ဆောင်ရွက်နိုင်မည် ဖြစ်ပါသည်။

၆.၆။ ပင့်ကူအိမ်ကွန်ယက်နှင့် သုံးသပ်ချက်

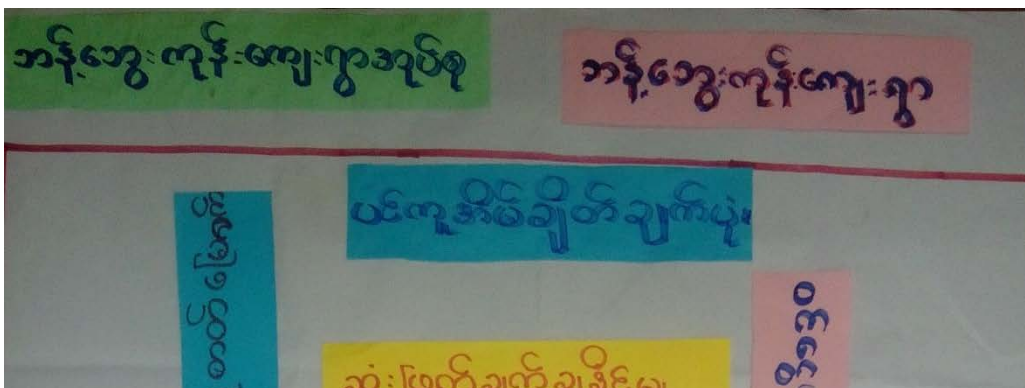



ဆွေးနွေးခြင်း

အမျိုးသား၊ အမျိုးသမီးများ ကျေးရွာတွင် တန်းတူညီမျှမှုရှိ/မရှိ သိရှိစေနိုင်ရန် ပူးပေါင်းပါဝင်မှု၊ အလုပ်အကိုင် အခွင့်အလမ်း၊ ခေါင်းဆောင်မှု၊ ဝင်ငွေ၊ အိမ်မှုကိစ္စဆောင်ရွက်မှု၊ ပညာရေးလက်လှမ်းမီမှု၊ ဆုံးဖြတ်ချက် ချနိုင်မှု(ရပ်ရေးရွာရေး)၊ အရင်းအမြစ်ပေါ်လက်လှမ်းမီမှု အစရှိသည့် ခေါင်းစဉ်ရှစ်မျိုးဖြင့် ကျား၊မ သီးသန့် အုပ်စုခွဲကာ ဆွေးနွေးခဲ့ပါသည်။



သုံးသပ်ခြင်း

ခေါင်းဆောင်မှု၊ ဆုံးဖြတ်ချက်ချနိုင်မှု၊ ဝင်ငွေရရှိမှုနှင့် အလုပ်အကိုင်အခွင့်အလမ်းတို့တွင် တန်းတူညီမျှ မှုမရှိသေးသည်ကို တွေ့ရပါသည်။ အမျိုးသားများအနေဖြင့် အမျိုးသမီးများကို ခေါင်းဆောင်မှု နေရာပေးခြင်း၊ ဆုံးဖြတ်ချက် ချပိုင်ခွင့်ပေးရန် လိုအပ်ပါသည်။ အိမ်မှုကိစ္စ၊ ပူးပေါင်းပါဝင်မှုနှင့် အလုပ်အကိုင် အခွင့်အလမ်းများတွင် အမျိုးသမီးများက အဆင့်သာနေသည်ကို တွေ့ရပါသည်။ အမျိုးသမီးများ အလုပ်အကိုင်အခွင့်အလမ်း ပေါများသည်ဆိုသော်လည်း ဝင်ငွေရနိုင်သော အလုပ်အကိုင်အခွင့်အလမ်း နည်းပါးသဖြင့် ဝင်ငွေရရှိနိုင်သော အလုပ်အကိုင်အခွင့်အလမ်းများ ဖန်တီးပေးရန် လိုအပ်နေပါသည်။ အရင်းအမြစ်ပေါ်လက်လှမ်းမီမှုတွင် တန်းတူရှိပြီး ပညာရေးလက်လှမ်းမီမှုတွင်လည်း တန်းတူရှိကာ အဆင့်တိုးတက်ရန် လိုအပ်နေပါသေးသည်။



၆.၇။ ဗင်းပုံစံကိုသုံးပြု၍ အဖွဲ့အစည်းများချိတ်ဆက်မှုနှင့် သုံးသပ်ချက်





ဆွေးနွေးခြင်း

ကျေးရွာအတွင်းရှိ အဖွဲ့အစည်းများ၊ ကျေးရွာပြင်ပတွင်ရှိသည့် အဖွဲ့အစည်းများနှင့် ကျေးရွာလူထု ချိတ်ဆက် ဆောင်ရွက် နေမှုအနေအထားကို ဆွေးနွေးခဲ့ပါသည်။



ဆွေးနွေးချက်



အမျိုးသမီး၊ အမျိုးသားအုပ်စုများမှ ကျေးရွာအခက်အခဲများကို ဦးစွာဆွေးနွေးခြင်း၊ မျှော်မှန်းချက်ကို ဆွေးနွေးခြင်း၊ အခက်အခဲများကို ဖြေရှင်းနိုင်ရေးအတွက် ဆောင်ရွက်ရမည့် လုပ်ငန်းများကို ဆွေးနွေးခဲ့ကြပါသည်။

သုံးသပ်ချက်

ဆွေးနွေးရရှိလာသော ကျေးရွာဖွံ့ဖြိုးရေး လုပ်ငန်းများအား သက်ဆိုင်ရာ အဖွဲ့အစည်း များနှင့် ချိတ်ဆက်ဆောင်ရွက်သွားရန် လိုအပ်ကြောင်း၊ ကျေးရွာခွဲခေါင်းဆောင်များ၊ အုပ်စုအုပ်ချုပ်ရေး မှူးများမှတစ်ဆင့် မြို့နယ်စီမံခန့်ခွဲမှုကော်မတီသို့ ဆက်လက်တင်ပြရန် လိုအပ်ကြောင်း သုံးသပ်ရ ပါသည်။



၆.၉။ ဦးစားပေးအစီအစဉ်ပြဇယား(Matrix Ranking)



ကျေးရွာအုပ်စုတစ်ကျေးရွာတိုင်း၏ ရာစုနှစ် ၁၀၀ နှစ်ကျော် ကျေးရွာဖွံ့ဖြိုးရေးအစီအစဉ်

စဉ်	အကြောင်းအရာ	၀	၁	၂	၃	၄	၅	၆	၇	၈	၉	၁၀	ရမှတ်	အဆင့်	မှတ်ချက်
၀	လက်တွေ့ကျင့်သုံးနေခြင်း	X		၀	၀	၀	၀	၀	၀				၆	၀	ယထာဝရ
၁	ပြင်ဆင်ဆောင်ရွက်နေခြင်း		X		၁	၁	၁	၁	၁				၅	၁	တစ်လျှောက်
၂	စာရွက်စာတမ်းပြင်ဆင်ခြင်း			X		၁	၁	၁	၁				၂	၅	
၃	စာရွက်စာတမ်းပြင်ဆင်ခြင်း				X		၁	၁	၁				၃	၄	
၄	စာရွက်စာတမ်းပြင်ဆင်ခြင်း					X		၁	၁				၃	၄	
၅	စာရွက်စာတမ်းပြင်ဆင်ခြင်း						X		၁				၃	၄	
၆	ကျေးရွာတစ်ခုလုံးအတွက်							X					၀	၆	
၇	မူကြမ်းကျမ်း								X				၀	၇	
၈										X					
၉											X				
၁၀												X			

ပိုင်ဆွယ်ဆွေးနွေးသူ ကျား (၃၀)၊ မ (၂၃) ဦး ရက်စွဲ။ ၁၈.၁၀.၂၀၁၇ မှတ်တမ်းတင်သူ (လူထုစည်းရုံးရေးမှူး) ဦးဝင်းခင်ထွန်း



ဆွေးနွေးရရှိသော ကျေးရွာဖွံ့ဖြိုးရေး လုပ်ငန်းများကို ဦးစားပေးအဆင့် ရွေးချယ်သတ်မှတ်ရန်အတွက် လုပ်ငန်းတစ်ခုနှင့် တစ်ခုနှိုင်းယှဉ် အမှတ်ပေးသည့် စနစ်ကို အသုံးပြုခဲ့ကြပါသည်။

သုံးသပ်ချက်

ဦးစားပေးအဆင့်အလိုက် လူထုဗဟိုပြုစီမံကိန်းမှ ပံ့ပိုးငွေဖြင့်ဆောင်ရွက်ပြီးသော လုပ်ငန်းများ ရှိသကဲ့သို့ အခြားအဖွဲ့အစည်းများနှင့် ချိတ်ဆက်ဆောင်ရွက် ဆောင်ရွက်ရမည့် လုပ်ငန်းများလည်း ရှိပါသည်။ ကိုယ်ထူကိုယ်ထဆောင်ရွက် နိုင်ရေးအတွက်လည်း ကျေးရွာလူထု အစည်းအဝေးပွဲများတွင် ချပြဆွေးနွေးသွားရန် လိုအပ်မည် ဖြစ်ပါသည်။

၇။ ကော်မတီဝင်များရွေးချယ်ခြင်းနှင့်ကျေးရွာဖွံ့ဖြိုးရေးအစီအစဉ်ဆောင်ရွက်မှုမှတ်တမ်းခါတ်ပုံများ



အမျိုးသားအုပ်စု၏မှတ်တမ်းခါတ်ပုံ



အမျိုးသမီးအုပ်စု၏မှတ်တမ်းခါတ်ပုံ



ဖွံ့ဖြိုးရေးအစီအစဉ်ရေးဆွဲခြင်းမှတ်တမ်းဓါတ်ပုံ



ထိခိုက်လွယ်အုပ်စုများ၏မှတ်တမ်းဓါတ်ပုံ



စေတနာ့ဝန်ထမ်းများရွေးချယ်ခြင်းမှတ်တမ်းခါတ်ပုံ



ကော်မတီရွေးချယ်ခြင်းမှတ်တမ်းခါတ်ပုံ



ဖွံ့ဖြိုးရေးအစီအစဉ်ရေးဆွဲခြင်းမှတ်တမ်းဓါတ်ပုံ



ဖွံ့ဖြိုးရေးအစီအစဉ်ရေးဆွဲခြင်းမှတ်တမ်းဓါတ်ပုံ



၈။ ကော်မတီဝင်များစာရင်း

(၁၃.၀၅.၂၀၂၁) ကျေးရွာ စီမံကိန်းအထောက်အကူပြုကော်မတီ

(၁၃.၀၅.၂၀၂၁) အုပ်စု

(၀၀၀၀) နှစ် စီမံကိန်းစက်ဝန်း

စဉ်	အမည်	ရာထူး
၁။	ဦးမောင်ထင်	ကျေးရွာစီ/ထောက်ဥက္ကဋ္ဌ
၂။		ကျေးရွာစီ/ထောက်ဥက္ကဋ္ဌ
၃။	ဦးစိန်ဗွင်	ဝယ်ယူရေးခေါင်းဆောင်
၄။	ဒေါ်မေရီ	ဝယ်ယူရေးဆပ်ကော်မတီမှတ်တမ်းထိန်း
၅။		ဝယ်ယူရေးဆပ်ကော်မတီအဖွဲ့ဝင်
၆။	ဦးထွန်းဝင်း	စောင့်ကြည့်ကြီးကြပ်ရေးခေါင်းဆောင်
၇။	ဒေါ်မိမိကျော်	စောင့်ကြည့်ကြီးကြပ်ရေးအဖွဲ့ဝင်
၈။		စောင့်ကြည့်ကြီးကြပ်ရေးအဖွဲ့ဝင်
၉။	ဦးထွန်းမင်းဝင်း	လည်ပတ်/ပြင်ထိန်းခေါင်းဆောင်
၁၀။	ဒေါ်မိုးဇော်	လည်ပတ်/ပြင်ထိန်းအဖွဲ့ဝင်
၁၁။		လည်ပတ်/ပြင်ထိန်းအဖွဲ့ဝင်
၁၂။	ဦးခင်မောင်ချို	ဝေဖန်အကြံပြုဖြေရှင်းရေးအဖွဲ့ဝင်
၁၃။	ဒေါ်ခင်အေး	ဝေဖန်အကြံပြုဖြေရှင်းရေးအဖွဲ့ဝင်
၁၄။	ဦးကျော်မင်းထွန်း	စေတနာ့ဝန်ထမ်း
၁၅။	ဒေါ်သူဇာဗွယ်	စေတနာ့ဝန်ထမ်း
၁၆။	ဦးထွန်းဝင်း	ကျေးရွာငွေစာရင်းကိုင်



၈။ ကော်မတီဝင်များစာရင်း

စဉ်	အမည်	ကျား-မ	ရာထူး
၁	ဦးမောင်ဝင်း	ကျား	ကျေးရွာစီမံကိန်းအထောက်အကူပြုကော်မတီ၊ ဥက္ကဋ္ဌ
၂	ဒေါ်မြင့်ရီ	မ	ကျေးရွာစီမံကိန်းအထောက်အကူပြုကော်မတီ၊ ဥက္ကဋ္ဌ
၃	ဦးလူပေါ	ကျား	ဝယ်ယူရေးဆပ်ကော်မတီ၊ ဥက္ကဋ္ဌ
၄	ဦးစိန်လွင်	ကျား	ဝယ်ယူရေးဆပ်ကော်မတီ၊ မှတ်တမ်းထိမ်း
၅	ဒေါ်နွေလှိုင်းဝေ	မ	ဝယ်ယူရေးဆပ်ကော်မတီ၊ အဖွဲ့ဝင်
၆	ဦးစိုးစိုး	ကျား	စောင့်ကြည့်ကြီးကြပ်ရေးဆပ်ကော်မတီ၊ ဥက္ကဋ္ဌ
၇	ဒေါ်နွယ်နွယ်ဝင်း	မ	စောင့်ကြည့်ကြီးကြပ်ရေးဆပ်ကော်မတီ၊ အဖွဲ့ဝင်
၈	ဒေါ်ခင်မြင့်ကြည်	မ	စောင့်ကြည့်ကြီးကြပ်ရေးဆပ်ကော်မတီ၊ အဖွဲ့ဝင်
၉	ဦးတင်မျိုးဝင်း	မ	လုပ်ငန်းလည်ပတ်ရေး နှင့် ပြုပြင်ထိန်းသိမ်းရေး ဆက်ကော်မတီ
၁၀	ဒေါ်မိုးကြည်	ကျား	လုပ်ငန်းလည်ပတ်ရေး နှင့် ပြုပြင်ထိန်းသိမ်းရေး ဆက်ကော်မတီ၊ အဖွဲ့ဝင်
၁၁	ဒေါ်ဝင်းမူ	မ	လုပ်ငန်းလည်ပတ်ရေး နှင့် ပြုပြင်ထိန်းသိမ်းရေး ဆက်ကော်မတီ၊ အဖွဲ့ဝင်
၁၂	ဦးထွန်းလင်း	ကျား	ကျေးရွာငွေစာရင်းကိုင်
၁၃	ဦးစိုးရွှေ	ကျား	အကြံပြုချက်ဖြေရင်းရေး
၁၄	ဒေါ်မိမိကျော်	မ	အကြံပြုချက်ဖြေရင်းရေး
၁၅	ဦးကျော်မျိုးထွန်း	ကျား	စေတနာ့ဝန်ထမ်း
၁၆	ဒေါ်ခင်ညိုလင်း	မ	စေတနာ့ဝန်ထမ်း

စုစုပေါင်း။ (၁၆) ယောက် ကျား- ၈ ယောက် +မ- ၈ ယောက်

ကျေးရွာအုပ်စုစီမံကိန်းအထောက်အကူပြုကော်မတီ

ဦးမောင်ဝင်း ကျေးရွာအုပ်စုစီမံကိန်းအထောက်အကူပြုကော်မတီ၊ ဥက္ကဋ္ဌ

ဒေါ်မြင့်ရီ ကျေးရွာအုပ်စုစီမံကိန်းအထောက်အကူပြုကော်မတီ၊ အဖွဲ့ဝင်

မှတ်တမ်းတင်သူ

အမည်။ ဒေါ်သီသီထွန်း

ရာထူး။ လူထုစည်းရုံးရေးမှူး

ရက်စွဲ။/...../.....



၈။ ကော်မတီဝင်များစာရင်း

စဉ်	အမည်	ကျား-မ	ရာထူး
၁	ဦးစိုးစိုး	ကျား	ကျေးရွာစီမံကိန်းအထောက်အကူပြုကော်မတီ၊ ဥက္ကဋ္ဌ
၂	ဒေါ်မြင့်ရီ	မ	ကျေးရွာစီမံကိန်းအထောက်အကူပြုကော်မတီ၊ ဥက္ကဋ္ဌ
၃	ဦးလူပေါ	ကျား	ဝယ်ယူရေးဆပ်ကော်မတီ၊ ဥက္ကဋ္ဌ
၄	ဦးစိန်လွင်	ကျား	ဝယ်ယူရေးဆပ်ကော်မတီ၊ မှတ်တမ်းထိမ်း
၅	ဒေါ်နွေလှိုင်းဝေ	မ	ဝယ်ယူရေးဆပ်ကော်မတီ၊ အဖွဲ့ဝင်
၆	ဦးနေဇင်ထွန်း	ကျား	စောင့်ကြည့်ကြီးကြပ်ရေးဆပ်ကော်မတီ၊ ဥက္ကဋ္ဌ
၇	ဒေါ်နွယ်နွယ်ဝင်း	မ	စောင့်ကြည့်ကြီးကြပ်ရေးဆပ်ကော်မတီ၊ အဖွဲ့ဝင်
၈	ဒေါ်ခင်မြင့်ကြည်	မ	စောင့်ကြည့်ကြီးကြပ်ရေးဆပ်ကော်မတီ၊ အဖွဲ့ဝင်
၉	ဦးတင်မျိုးဝင်း	မ	လုပ်ငန်းလည်ပတ်ရေး နှင့် ပြုပြင်ထိန်းသိမ်းရေး ဆက်ကော်မတီ
၁၀	ဒေါ်မိုးကြည်	ကျား	လုပ်ငန်းလည်ပတ်ရေး နှင့် ပြုပြင်ထိန်းသိမ်းရေး ဆက်ကော်မတီ၊ အဖွဲ့ဝင်
၁၁	ဒေါ်ဝင်းမူ	မ	လုပ်ငန်းလည်ပတ်ရေး နှင့် ပြုပြင်ထိန်းသိမ်းရေး ဆက်ကော်မတီ၊ အဖွဲ့ဝင်
၁၂	ဦးထွန်းလင်း	ကျား	ကျေးရွာငွေစာရင်းကိုင်
၁၃	ဦးစိုးရွှေ	ကျား	အကြံပြုချက်ဖြေရင်းရေး
၁၄	ဒေါ်မိမိကျော်	မ	အကြံပြုချက်ဖြေရင်းရေး
၁၅	ဦးကျော်မျိုးထွန်း	ကျား	စေတနာ့ဝန်ထမ်း
၁၆	ဒေါ်ခင်ညိုလင်း	မ	စေတနာ့ဝန်ထမ်း

စုစုပေါင်း။ (၁၆) ယောက် ကျား- ၈ ယောက် +မ- ၈ ယောက်

ကျေးရွာအုပ်စုစီမံကိန်းအထောက်အကူပြုကော်မတီ

ဦးစိုးစိုး ကျေးရွာအုပ်စုစီမံကိန်းအထောက်အကူပြုကော်မတီ၊ ဥက္ကဋ္ဌ

ဒေါ်မြင့်ရီ ကျေးရွာအုပ်စုစီမံကိန်းအထောက်အကူပြုကော်မတီ၊ အဖွဲ့ဝင်

မှတ်တမ်းတင်သူ

အမည်။ ဦးသက်ခိုင်ထွန်း

ရာထူး။ လူထုစည်းရုံးရေးမှူး

ရက်စွဲ။ ၂၁ / ၁၂ / ၂၀၁၆



(ဘို.သွေးလျှော်) ကျေးရွာ စီမံကိန်းအထောက်အကူပြုကော်မတီ

(ဘို.သွေးလျှော်) အုပ်စု

(စတုတ္ထ) နှစ် စီမံကိန်းစက်ဝန်း

စဉ်	အမည်	ရာထူး
၁။	ဦးနိုးနိုး	ကျေးရွာစီ/ထောက်ဥက္ကဋ္ဌ
၂။	ဒေါ်အေး	ကျေးရွာစီ/ထောက်ဥက္ကဋ္ဌ
၃။	ဦးလှပေါ	ဝယ်ယူရေးခေါင်းဆောင်
၄။	ဦးခင်မောင်	ဝယ်ယူရေးဆပ်ကော်မတီမှတ်တမ်းထိန်း
၅။	ဒေါ်အေးအောင်	ဝယ်ယူရေးဆပ်ကော်မတီအဖွဲ့ဝင်
၆။	ဦးကျော်စွာ	စောင့်ကြည့်ကြီးကြပ်ရေးခေါင်းဆောင်
၇။	ဒေါ်ခင်အေး	စောင့်ကြည့်ကြီးကြပ်ရေးအဖွဲ့ဝင်
၈။	ဒေါ်အေးအောင်	စောင့်ကြည့်ကြီးကြပ်ရေးအဖွဲ့ဝင်
၉။	ဦးကျော်စွာ	လည်ပတ်/ပြင်ထိန်းခေါင်းဆောင်
၁၀။	ဒေါ်အေးအောင်	လည်ပတ်/ပြင်ထိန်းအဖွဲ့ဝင်
၁၁။	ဒေါ်အေးအောင်	လည်ပတ်/ပြင်ထိန်းအဖွဲ့ဝင်
၁၂။	ဦးနိုး	ဝေဖန်အကြံပြုဖြေရှင်းရေးအဖွဲ့ဝင်
၁၃။	ဒေါ်ခင်အေး	ဝေဖန်အကြံပြုဖြေရှင်းရေးအဖွဲ့ဝင်
၁၄။	ဦးကျော်စွာ	စေတနာ့ဝန်ထမ်း
၁၅။	ဒေါ်ခင်အေး	စေတနာ့ဝန်ထမ်း
၁၆။	ဦးကျော်စွာ	ကျေးရွာဝေဖန်စာရင်းကိုင်



၉။ ပုံစံ ၈-၁။ ကျေးရွာအချက်အလက်

ပုံစံ - ၈-၁ - ကျေးရွာ အချက်အလက် (FORM PC 1)

လမ်းညွှန်။ ပထမဆုံးအကြိမ် ကျေးရွာသို့ ရောက်ရှိချိန်တွင် စည်းရုံးရေးမှူးက ကျေးရွာ ရာအိမ်မှူးကို ကျေးရွာကော်မတီဖွဲ့ စည်းခြင်း အစည်းအဝေးမတိုင်မီ ဤ အချက်အလက်များ ကောက်ယူပေးရန် တောင်းဆိုဖြည့်သွင်းစေပြီး အစည်းအဝေး ကျင်းပစဉ် စိစစ်ရမည်။

ရာအိမ်မှူးအမည် ဦးဖိုးဖြား ဖုန်း ၀၅-၂၅၆၄၄၆၃၇၁ စည်းရုံးရေးမှူးအမည် ဦးခင်ထွန်းစိန်

ပြည်နယ်/ တိုင်းဒေသကြီး ဝတ်ကြီးခရိုင် မြို့နယ် ပဇာနည်ဘူး ကျေးရွာအုပ်စု ဘူးတွေးကျွန်း ကျေးရွာ ဘန်းတွေးကျွန်း

(က) လူဦးရေ

တိုင်းရင်းသား	အိမ်ထောင်စုပေါင်း
၁။ <u>ဗမာ</u>	<u>၉၈</u>
၂။	
၃။	
၄။ အခြားတိုင်းရင်းသား လူမျိုးစုများ	

ကိုးကွယ်သည့်ဘာသာ	အိမ်ထောင်စုပေါင်း
၁။ <u>ဗုဒ္ဓ</u>	<u>၉၈</u>
၂။	
၃။	
၄။	

လူဦးရေ	ကျား (အရေအတွက်)	မ (အရေအတွက်)
အိမ်ထောင်စုဦးစီး	<u>၂၄၆</u>	<u>၂၉၃</u>
	<u>၆၆</u>	<u>၃၂</u>

(ခ) ကျေးရွာရှိ အခြေခံ အဆောက်အအုံ (Facilities)

ပညာရေး	ခြံစိမ့်	ကျန်းမာရေး	ခြံစိမ့်	ဘာသာရေး	ခြံစိမ့်
အထက	<input type="checkbox"/>	ဆေးရုံ	<input type="checkbox"/>	ဘုရား/စေတီ	<input type="checkbox"/>
အလက	<input type="checkbox"/>	ကျန်းမာရေးဌာန	<input type="checkbox"/>	ဘုန်းကြီးကျောင်း	<input checked="" type="checkbox"/>
အမက	<input checked="" type="checkbox"/>	ကျန်းမာရေးဌာနခွဲ	<input type="checkbox"/>	ဟိန္ဒူဘုရားကျောင်း	<input type="checkbox"/>
မူကြို	<input checked="" type="checkbox"/>	ဆေးပေးခန်း	<input type="checkbox"/>	ခရစ်ယန်ဘုရားကျောင်း	<input type="checkbox"/>
အခြား	<input type="checkbox"/>	အခြား	<input type="checkbox"/>	ဗလီ	<input type="checkbox"/>
မှတ်ချက်		မှတ်ချက်		အခြား	<input type="checkbox"/>
				မှတ်ချက်	

(ဂ) ကျွမ်းကျင်ပညာရှင် (ရွာသား/နေထိုင်)

ပညာရေး	နေထိုင်		ကျန်းမာရေး	နေထိုင်		တည်ဆောက်ရေး	နေထိုင်	
	ထိုင်	ပတ်		ထိုင်	ပတ်		ထိုင်	ပတ်
မူလတန်းပြ	<input checked="" type="checkbox"/>	<input type="checkbox"/>	ဆရာဝန်	<input type="checkbox"/>	<input type="checkbox"/>	လက်သမား	<input checked="" type="checkbox"/>	<input type="checkbox"/>
အလယ်တန်းပြ	<input type="checkbox"/>	<input type="checkbox"/>	ကျန်းမာရေးဝန်ထမ်း	<input checked="" type="checkbox"/>	<input type="checkbox"/>	ပန်းရန်	<input type="checkbox"/>	<input type="checkbox"/>
အထက်တန်းပြ	<input type="checkbox"/>	<input type="checkbox"/>	သူနာပြုဆရာမ	<input type="checkbox"/>	<input type="checkbox"/>	လျှပ်စစ်လုပ်သား	<input type="checkbox"/>	<input type="checkbox"/>
မူကြို	<input checked="" type="checkbox"/>	<input type="checkbox"/>	သားဖွား	<input checked="" type="checkbox"/>	<input type="checkbox"/>	ပိုက်ဆက်	<input type="checkbox"/>	<input type="checkbox"/>
အခြား	<input type="checkbox"/>	<input type="checkbox"/>	ကျေးလက်ကျန်းမာရေးမှူး	<input type="checkbox"/>	<input type="checkbox"/>	မဏ္ဍင်းနှစ်	<input type="checkbox"/>	<input type="checkbox"/>
မှတ်ချက်			မှတ်ချက်			မှတ်ချက်		



(ဃ) လမ်းပန်းဆက်သွယ်ရေး (အမှန်ဖြစ်ပါ)
 ကျောက်လမ်း () ကတ္တရာ () ကွန်ကရစ် () ဆိုင်ကယ်လမ်း (✓) ကျောက်စရစ် ()
 မြေ (✓) လူသွားလမ်း (✓) အခြား _____

(င) ကျေးရွာဖွံ့ဖြိုးရေး စီမံကိန်း (Village Development Plan) (အမှန်ဖြစ်ပါ)
 (၁) လူထုဗဟိုပြုစီမံကိန်း မတိုင်မီက ကျေးရွာစီမံကိန်း ရှိသလား ရှိ/ မရှိ/ မသိ
 (၂) ရှိလျှင် မည်သည့်နှစ်က ရေးဆွဲခဲ့သလဲ _____ နှစ်/ မသိပါ
 (၃) ဖြိုးနယ်အတည်ပြုချက် ရရှိထားသလား ရှိ/ မရှိ/ မသိ

(စ) ခရီးအကွာအဝေး (Distance)
 (၁) ရွာ (အလယ်) မှ ကျေးရွာအုပ်စု (အလယ်) အကွာအဝေး မိုင်/ဖာလုံ _____ /မသိပါ
 (၂) ဤရွာနှင့် ကျေးရွာအုပ်စုရွာ (အလယ်) သွားချိန်
 ခြောက်သွေ့ရာသီ - ထော်လာဂျီ/ ဆိုင်ကယ်/ ခြေလျင် /မြည်း/ လှေ/ အခြား _____ () နာရီ
 မိုးရာသီ - ထော်လာဂျီ/ဆိုင်ကယ်/ခြေလျင်/မြည်း/လှေ/အခြား _____ () နာရီ

(ဆ) သဘာဝဘေး ဤကျေးရွာတွင် ရေကြီးခြင်းကဲ့သို့သော သဘာဝဘေး ကျရောက်ခဲ့မှု
 မရှိ ရှိ (ဖော်ပြရန်) ၁၉၈၆ မှ ၂၀၁၄ ခုနှစ်အတွင်း

ဦးမိုးဝင်း
 ရာအိမ်မှူး အမည်

လက်မှတ်

ရက်စွဲ 26.2.2015

ဦးစိုးကျွန်းစံစောင့်
 စည်းရုံးရေးမှူး အမည်

လက်မှတ်

ရက်စွဲ 26.2.2015



ပုံစံ - ၈-၁ - ကျေးရွာ အချက်အလက် (FORM PC 1)

လမ်းညွှန်ချက်/ ကျေးရွာတစ်ရွာသို့ ပထမဆုံး မိတ်ဆက်ခရီးသွားရောက်သောအခါ လူထုစည်းရုံးရေးမှူးသည် ကျေးရွာခေါင်းဆောင်များအား ကျေးရွာအချက်အလက်များကို ပေးပို့ရာတွင် ဝန်ဆောင်မှုပေးရမည်။ ဤအချက်အလက်များကို စီမံကိန်းမိတ်ဆက်အစည်းဝေးပတ်ိုင်မီ တောင်းခံရမည်။ စီမံကိန်းမိတ်ဆက်အစည်းဝေးတွင် လူထုစည်းရုံးရေးမှူးသည် ဤအချက်အလက်များအား စစ်ဆေးပြီး မှန်ကန်အောင်ပြုလုပ်ရမည်။ ပြီးနောက်တွင် လူထုစည်းရုံးရေးမှူးမှ သတင်းအချက်အလက်ထိသို့ Tablets မှတစ်ဆင့် ဖြည့်သွင်းရမည်။			
ရာအိမ်မှူးအမည် - <u>ဒေါ်ဇော်လှိုင်</u>	ရုန်း -	စည်းရုံးရေးမှူးအမည် - <u>ဒေါ်အိတ်အိတ်</u>	
ပြည်နယ်/ တိုင်းဒေသကြီး - <u>စစ်ကိုင်း</u>	မြို့နယ် - <u>ပင်စည်</u>	ကျေးရွာအုပ်စု - <u>ဘဂိုလှ</u>	ကျေးရွာ - <u>ဘဂိုလှ</u>

(က) လူဦးရေ

တိုင်းရင်းသား	အိမ်ထောင်စုပေါင်း	ကိုးကွယ်သည့်ဘာသာ	အိမ်ထောင်စုပေါင်း
၁။ <u>ဗမာ</u>	<u>၉၅</u>	၁။ <u>ဗုဒ္ဓ</u>	<u>၉၅</u>
၂။		၂။	
၃။		၃။	
၄။ အခြားတိုင်းရင်းသား လူမျိုးစုများ		၄။	

	ကျား (အရေအတွက်)	မ (အရေအတွက်)
လူဦးရေ	<u>၂၄၆</u>	<u>၃၀၀</u>
အိမ်ထောင်ဦးစီး	<u>၆၇</u>	<u>၂၆</u>

(ခ) ကျေးရွာရှိ အခြေခံ အဆောက်အအုံ (Facilities)

ပညာရေး	ခြံပိ	ကျန်းမာရေး	ခြံပိ	ဘာသာရေး	ခြံပိ
အထက်တန်းကျောင်း	<input type="checkbox"/>	ဆေးရုံ	<input type="checkbox"/>	ဘုရား/စေတီ	<input type="checkbox"/>
အလယ်တန်းကျောင်း	<input type="checkbox"/>	ကျန်းမာရေးဌာန	<input type="checkbox"/>	ဘုန်းကြီးကျောင်း	<input checked="" type="checkbox"/>
ပုလဲတန်းကျောင်း	<input checked="" type="checkbox"/>	ကျန်းမာရေးဌာနခွဲ	<input type="checkbox"/>	ဟိန္ဒူဘုရားကျောင်း	<input type="checkbox"/>
မူကြိုကျောင်း	<input type="checkbox"/>	ဆေးပေးခန်း	<input type="checkbox"/>	ခရစ်ယာန်ဘုရားကျောင်း	<input type="checkbox"/>
အခြား	<input type="checkbox"/>	အခြား	<input type="checkbox"/>	ဗလီ	<input type="checkbox"/>
မှတ်ချက်		မှတ်ချက်		အခြား	<input type="checkbox"/>
		မှတ်ချက်		မှတ်ချက်	

(ဂ) ကျွမ်းကျင်သူများမှတ်တမ်း ၊ ကျေးရွာတွင်နေထိုင်သော သို့မဟုတ် တခြားရွာမှလာရောက်သောကျွမ်းကျင်သူများ

ပညာရေး	နေထိုင်	လည်ပတ်	ကျန်းမာရေး	နေထိုင်	လည်ပတ်	တည်ဆောက်ရေး	နေထိုင်	လည်ပတ်
ပုလဲတန်း/ပြထောင်/ဆရာမ	<input checked="" type="checkbox"/>	<input checked="" type="checkbox"/>	ဆရာဝန်	<input type="checkbox"/>	<input type="checkbox"/>	လက်သမား	<input checked="" type="checkbox"/>	<input type="checkbox"/>
အလယ်တန်း/ပြထောင်/ဆရာမ	<input type="checkbox"/>	<input type="checkbox"/>	လ/ထကျန်းမာရေးမှူး	<input type="checkbox"/>	<input type="checkbox"/>	ပန်းချီ	<input type="checkbox"/>	<input type="checkbox"/>
အထက်တန်း/ပြထောင်/ဆရာမ	<input type="checkbox"/>	<input type="checkbox"/>	အမျိုးသမီးကျန်းမာရေးဆရာမ	<input type="checkbox"/>	<input type="checkbox"/>	လှုပ်စစ်ဆိုင်ရာ	<input type="checkbox"/>	<input type="checkbox"/>
မူကြိုဆရာ/ဆရာမ	<input type="checkbox"/>	<input type="checkbox"/>	အရံသားဖွား	<input checked="" type="checkbox"/>	<input type="checkbox"/>	စက်ပြင်သူ	<input type="checkbox"/>	<input type="checkbox"/>
အခြား	<input type="checkbox"/>	<input type="checkbox"/>	ပြည်သူ့ကျန်းမာရေးလုပ်သား ၁/၂	<input type="checkbox"/>	<input type="checkbox"/>	စက်ပြင်ဆရာ	<input checked="" type="checkbox"/>	<input type="checkbox"/>
မှတ်ချက်			မှတ်ချက်			မှတ်ချက်		



(ဃ) ကျေးရွာသို့ ရောက်ရှိနိုင်သည့်လမ်းအခြေအနေ / ကျေးရွာတစ်ရွာသည် ၎င်း၏ကျေးရွာအုပ်စုနှင့် ဆက်သွယ်ထားသော လမ်းအခြေအနေ (အောက်ပါတို့ကိုပိုင်းပါ)

ကျောက်ကြမ်းလမ်း ကတ္တရာရလမ်း ကွန်ကရစ်လမ်း ဖော်တော်ဆိုင်ကယ်လမ်း
ကျောက်ခင်းလမ်း မြေသားလမ်း လှသွားလမ်း အခြား _____

(င) ကျေးရွာဖွံ့ဖြိုးရေး စီမံကိန်း (Village Development Plan) (အမှန်ဖြစ်ပါ)

(၁) လူထုပတ်ပတ်ပြုစီမံကိန်း မတိုင်မီက ကျေးရွာစီမံကိန်း ရှိသလား ရှိ/ မရှိ/ မသိ
(၂) ရှိလျှင် မည်သည့်နှစ်က ရေးဆွဲခဲ့သလဲ _____ နှစ်/ မသိပါ
(၃) ဗြူနယ်အတည်ပြုချက် ရရှိထားသလား ရှိ/ မရှိ/ မသိ

(စ) ခရီးအကွာအဝေး (Distance)

(၁) ရွာ (အလယ်) မှ ကျေးရွာအုပ်စု (အလယ်) အကွာအဝေး ပိုင်/ဖာလုံ _____ /မသိပါ

(၂) ဤရွာနှင့် ကျေးရွာအုပ်စုရွာ (အလယ်) သွားချိန်
ခြောက်သွေ့ရာသီ - ထော်လာဂျီ/ ဆိုင်ကယ်/ ခြေလျင်/ မြည်း/ လှေ/ အခြား _____ () နာရီ
မိုးရာသီ - ထော်လာဂျီ/ ဆိုင်ကယ်/ ခြေလျင်/ မြည်း/ လှေ/ အခြား _____ () နာရီ

(ဆ) သဘာဝဘေး ဤကျေးရွာတွင် ရေကြီးခြင်းကိုသို့သော သဘာဝဘေး ကျရောက်ခဲ့မှု

မရှိ ရှိ (ဖော်ပြရန်) ရေကြီးမှု၊ မြေပြိုမှု၊ ကျေးရွာပြောက်ကျခဲ့ခြင်း

(ဇ) ကျေးရွာတွင် ခွဲစည်းထားသော အဖွဲ့အစည်းများ

လူထုပတ်ပတ်ပြုစီမံကိန်းမတိုင်မီ ဤကျေးရွာတွင် ကျေးရွာဖွံ့ဖြိုးရေးအတွက် အစိုးရ(သို့)ရွာသားများကိုယ်တိုင်(သို့) စီမံကိန်းတစ်ခုခုမှ ခွဲစည်းထားသည့် အဖွဲ့အစည်းများရှိပါသလား။

.....
.....
.....

ရာအိမ်ပူး အမည် - ဦးမြင့်ညွန့်

လက်မှတ်

ရက်စွဲ ၃၂.၁.၂၀၁၆

စည်းရုံးရေးမှူး အမည် - ဒေါ်အိအိကွန်း

လက်မှတ်

ရက်စွဲ ၂၃.၁.၂၀၁၆



ပုံစံ - ၈ - ၁ ကျေးရွာအစုံအမြစ်အချက်အလက်များ (Form PC 1)

လယ်ဥက္ကဋ္ဌများ၊ ကျေးရွာအုပ်စုအဖွဲ့၊ ပထမဆုံးမိတ်ဆက်ရေး သွားရောက်သောအခါ လူထုစည်းရုံးရေးမှူးသည် ကျေးရွာ အိမ်ထောင်စုအား ကျေးရွာအချက်အလက်များကို မေတ္တာရပ်ခံ၍ တောင်းခံရမည်။ ဤအချက်အလက်များကို စီမံကိန်း မိတ်ဆက်အစည်းအဝေးတွင် လူထုစည်းရုံးရေးမှူးသည် ဤအချက်အလက် မှုတား ဝစ်ဆေးပြီး မှန်ကန်တောင်ပြုလုပ်ရမည်။ ပြီးနောက်တွင် လူထုစည်းရုံးရေးမှူးမှ သတင်းအချက်အလက်ထိသို့ Tablets မှ တစ်ဆင့် ပြည့်စုံရမည်။

ကျေးရွာအုပ်စုအဖွဲ့အမည်: ဗိုလ်လှိုင် ကျေးရွာအုပ်စုအဖွဲ့အဖွဲ့အစည်းအဖွဲ့အမည်: ၀၄-၄၅၁၇၇၂၅၅၅ လူထုစည်းရုံးရေးမှူးအဖွဲ့အမည်: ဦးသန်းနိုင်

မြို့နယ်: မလေးဘူး ကျေးရွာအုပ်စု: ဘိုလှိုင် မြို့နယ်: ဘိုလှိုင်

လူမျိုးစု	အိမ်ထောင်စုအရေအတွက်	တို့ကျွယ်သည့်ဘာသာ	အိမ်ထောင်စုအရေအတွက်
လူမျိုးစု (၁) -----	၉၂	ဘာသာ (၁) -----	၉၂
လူမျိုးစု (၂) -----		ဘာသာ (၂) -----	
လူမျိုးစု (၃) -----		ဘာသာ (၃) -----	
လူမျိုးစုစရာ -----		ဘာသာစရာ -----	
အရေအတွက်			
မသန်စွမ်းသူများ: <u>၃၅၅</u> <u>၆၈၅</u>	<u>၇၇၀</u> <u>၁၂</u>		
သက်ကြီးရွယ်အိုများ (၆၅ နှစ်နှင့် အထက်)	<u>၃၅</u>		
စစ်ဘေးရှောင်			

လူဦးရေ	အမျိုးသား (အရေအတွက်)	အမျိုးသမီး (အရေအတွက်)
လူဦးရေ	<u>၂၄၉</u>	<u>၃၀၃</u>
လူမျိုးစု (၁) -----		
လူမျိုးစု (၂) -----		
လူမျိုးစု (၃) -----		
အိမ်ထောင်စုဦးစီး		

၅၅၂

(ခ) အခြေခံအထောက်အပံ့ အသုံးအဆောင်များ

စာသင်ကျောင်း	အမှတ် ဖြစ်ပါ	ကျန်းမာရေး	အမှတ် ဖြစ်ပါ	ဘာသာရေး အဆောက်အအုံများ	အမှတ် ဖြစ်ပါ
အထက်တန်းကျောင်း	<input type="checkbox"/>	ဆေးရုံ	<input type="checkbox"/>	ဇေတီ	<input type="checkbox"/>
အလယ်တန်းကျောင်း	<input type="checkbox"/>	ကျန်းမာရေးဌာန	<input checked="" type="checkbox"/>	ဘုန်းကြီးကျောင်း	<input type="checkbox"/>
မှလတန်းကျောင်း	<input checked="" type="checkbox"/>	ကျန်းမာရေးဌာနခွဲ	<input type="checkbox"/>	ဟိန္ဒူဘုန်းကျောင်း	<input type="checkbox"/>
မူကြိုကျောင်း	<input checked="" type="checkbox"/>	ဆေးပေးခန်း	<input type="checkbox"/>	ခရစ်ယာန်ကျောင်း	<input type="checkbox"/>
အခြား	<input type="checkbox"/>	အခြား	<input type="checkbox"/>	ဓလီ	<input type="checkbox"/>
				အခြား	<input type="checkbox"/>
မှတ်ချက်		မှတ်ချက်		မှတ်ချက်	



(ဂ) ကျွမ်းကျင်သူများမှတ်တမ်း (ကျေးရွာတွင်နေထိုင်သော သို့မဟုတ် တခြားရွာမှလာရောက်သော ကျွမ်းကျင်သူများ)

(ခ) စာသင်ကျောင်း			(၂) ကျွမ်းမာရေး			(၃) လက်မှုပညာရှင်		
	ရွာတွင်နေထိုင်သူ	အခြားရွာမှလာသူ		ရွာတွင်နေထိုင်သူ	အခြားရွာမှလာသူ		ရွာတွင်နေထိုင်သူ	အခြားရွာမှလာသူ
မူလတန်းပြဆရာ/မ	<input checked="" type="checkbox"/>	<input checked="" type="checkbox"/>	ဆရာဝန်	<input type="checkbox"/>	<input type="checkbox"/>	လက်သမား	<input checked="" type="checkbox"/>	<input type="checkbox"/>
အထက်တန်းပြဆရာ/မ	<input type="checkbox"/>	<input type="checkbox"/>	လက်ထောက်ကျွမ်းမာရေးဆရာ	<input type="checkbox"/>	<input type="checkbox"/>	ပန်းရံ	<input checked="" type="checkbox"/>	<input type="checkbox"/>
အလယ်တန်းပြဆရာ/မ	<input type="checkbox"/>	<input type="checkbox"/>	အမျိုးသမီးကျွမ်းမာရေးဆရာမ	<input type="checkbox"/>	<input type="checkbox"/>	လှုပ်စစ်ကျွမ်းကျင်သီသမား	<input type="checkbox"/>	<input type="checkbox"/>
မူကြိုဆရာ/မ	<input checked="" type="checkbox"/>	<input type="checkbox"/>	သားမွေးဆရာမ	<input checked="" type="checkbox"/>	<input type="checkbox"/>	ရေပိုက်သူလ်သူ	<input type="checkbox"/>	<input type="checkbox"/>
အခြား	<input type="checkbox"/>	<input type="checkbox"/>	ပြည်သူ့ကျွမ်းမာရေးလုပ်သား	<input checked="" type="checkbox"/>	<input type="checkbox"/>	စက်ပြင်ဆရာ	<input checked="" type="checkbox"/>	<input type="checkbox"/>
မှတ်ချက်			မှတ်ချက်			မှတ်ချက်		

(ဃ) ကျေးရွာသို့ ရောက်ရှိနိုင်သည့် လမ်းအခြေအနေ / ကျေးရွာတစ်ရွာသည် ၎င်း၏ ကျေးရွာအုပ်စုနှင့် ဆက်သွယ်ထားသော လမ်းအခြေအနေ (အောက်ပါတို့ကိုပိုင်းပါ)

ကျောက်ကြမ်းလမ်း ကတ္တရာလမ်း ကွန်ကရစ်လမ်း မော်တော်ဆိုင်ကယ်လမ်း
 ကျောက်ခင်းလမ်း မြေသားလမ်း လူသွားလမ်း အခြား _____

(င) ကျေးရွာဖွံ့ဖြိုးမှုစီမံချက်

(၁) လူထုပဟိုပြုစီမံကိန်းမစတင်မီ ဤကျေးရွာတွင်ကျေးရွာဖွံ့ဖြိုးမှု စီမံချက်ရှိခဲ့ပါသလား? မှီပါသည်/မရှိပါ/မသိပါ
 (၂) ရှိခဲ့ပါလျှင် ဤစီမံချက်ကို မည်သည့် ခုနှစ်တွင်ပြင်ဆင်ခဲ့ပါသနည်း? နှစ်-----/မသိပါ ✓
 (၃) ဤစီမံချက်ကို ခြုံနယ်မှအတည်ပြုခဲ့ပါသလား? ပြုခဲ့ပါသည်/မပြုခဲ့ပါ /မသိပါ

(စ) ခရီးအကွာအဝေး

(၁) ဤကျေးရွာ၏ပဟိုမှ ၎င်းကျေးရွာအုပ်စု၏ပဟိုအထိ ခရီးမိုင်မည်မျှကွာဝေးသနည်း? မိုင်-----/မသိပါ
 (၂) ဤကျေးရွာမှ ၎င်းကျေးရွာအုပ်စုပဟိုအထိ သွားလာရာတွင်ကြာမြင့်သည့်အချိန်

ခြောက်သွေ့ရာသီတွင်ကြာချိန် ----- ထော်လာဂျီ/မော်တော်ဆိုင်ကယ်/ခြေလှင်/လား/မော်တော်ဘုတ်/အခြား -----
 မိုးရာသီတွင်ကြာချိန် ----- ထော်လာဂျီ/မော်တော်ဆိုင်ကယ်/ခြေလှင်/လား/မော်တော်ဘုတ်/အခြား -----

(ဆ) ပတ်ဝန်းကျင်ဆိုင်ရာ သဘာဝဘေးအန္တရာယ်

ဤကျေးရွာတွင် ခြေလှမ်းကဲ့သို့ သဘာဝဘေးအန္တရာယ်ကျရောက်စွမ်းရှိပါသလား
 မရှိပါ ရှိပါသည် ရှိလျှင်ခေါ်ပြပါ -----



(၈) ကျေးဇူးတင် ခြံ့စည်ထားသော အဖွဲ့အစည်းများ
 လူထုဝန်ထမ်းများကိုယ်တိုင် ဤကျေးဇူးတင် ကျေးဇူးတင် ခြံ့စည်ရေးအတွက် အစိုးရ (သို့) ဥပဒေများကိုယ်တိုင် (သို့) စီမံကိန်းတစ်ခုခု
 ခြံ့စည်ထားသည့် အဖွဲ့အစည်းများရှိပါသလား။

(၁) -----
 (၂) -----

ကျေးဇူးတင်ခေါင်းစောင်

အမည် *ဦးဝင်းနုဌ*

လူထုဝန်ထမ်းများကိုယ်တိုင်
 P

လက်မှတ် *[Signature]* ဇန.ရက် ၂၀.၁၂.၂၀၁၆

လူထုဝန်ထမ်းများ

အမည် *ဦးသန်းမိုးဇော်*

လက်မှတ် *[Signature]* ဇန.ရက် ၂၀.၁၂.၂၀၁၆



ပုံစံ - ၈ - ၁ ကျေးရွာအခြေခံအချက်အလက်များ (Form PC 1)

လမ်းညွှန်ချက်။ ကျေးရွာတစ်ရွာသို့ ပထမဆုံးမိတ်ဆက်ခန်း သွားရောက်သောအခါ လူထုစည်းရုံးရေးမှူးသည် ကျေးရွာခေါင်းဆောင်များအား ကျေးရွာအချက်အလက်များကို မေတ္တာရပ်ခံ၍ တောင်းခံရသည်။ ဤအချက်အလက်များကို စီမံကိန်းမိတ်ဆက်အစည်းဝေးမတိုင်မီတောင်းခံရမည်။ စီမံကိန်းမိတ်ဆက်အစည်းဝေးတွင် လူထုစည်းရုံးရေးမှူးသည် ဤအချက်အလက်များအား စစ်ဆေးပြီး မှန်ကန်အောင်ပြုလုပ်ရမည်။ ပြီးနောက်တွင် လူထုစည်းရုံးရေးမှူးမှ သတင်းအချက်အလက်ထံသို့ Tablets မှ တစ်ဆင့် ဖြည့်သွင်းရမည်။

ကျေးရွာခေါင်းဆောင် အမည်	ကျေးရွာခေါင်းဆောင်၏ နန်းနံပါတ်	လူထုစည်းရုံးရေးမှူး၏ အမည်
မြည်နယ်/တိုင်းဒေသကြီး	မြို့နယ်	ကျေးရွာအုပ်စု
ခက်ကိုင်	ပင်လယ်စူး	ဘုရားကျော်
		ကျေးရွာ
		ဘုရားကျော်

လူမျိုးစု	အိမ်ထောင်စုအရေအတွက်	ကိုးကွယ်သည့်ဘာသာ	အိမ်ထောင်စုအရေအတွက်
လူမျိုးစု (၁) မြန်မာ	၉၅	ဘာသာ (၁) ဗုဒ္ဓ	
လူမျိုးစု (၂) -----		ဘာသာ (၂) -----	
လူမျိုးစု (၃) -----		ဘာသာ (၃) -----	
လူမျိုးစုရော -----		ဘာသာ(ရော) -----	
အခြား	အရေအတွက်		
မသန်စွမ်းသူများ	၂		
သက်ကြီးရွယ်အိုများ (၆၅ နှစ် နှင့် အထက်)	၃၅		
စာတေးရောင်			

လူဦးရေ	အမျိုးသား (အရေအတွက်)	အမျိုးသမီး (အရေအတွက်)
လူဦးရေ	၂၅၂	၃၀၇
လူမျိုးစု (၁) -----		
လူမျိုးစု (၂) -----		
လူမျိုးစု (၃) -----		
အခြား		
အိမ်ထောင်စုဦးစီး		

(ခ) အခြေခံအဆောက်အအုံ အသုံးအဆောင်များ

စာသင်ကျောင်း	အမှတ်ခြစ်ပါ	ကျန်းမာရေး	အမှတ်ခြစ်ပါ	ဘာသာရေး အဆောက်အအုံများ	အမှတ်ခြစ်ပါ
အသက်တန်းကျောင်း	<input type="checkbox"/>	ဆေးရုံ	<input type="checkbox"/>	ဝေတီ	<input type="checkbox"/>
အလယ်တန်းကျောင်း	<input type="checkbox"/>	ကျန်းမာရေးဌာန	<input type="checkbox"/>	ဘုန်းကြီးကျောင်း	<input checked="" type="checkbox"/>
မူလတန်းကျောင်း	<input checked="" type="checkbox"/>	ကျန်းမာရေးဌာနခွဲ	<input type="checkbox"/>	ဟိန္ဒူဘုရားကျောင်း	<input type="checkbox"/>
မူကြိုကျောင်း	<input checked="" type="checkbox"/>	ဆေးပေးခန်း	<input type="checkbox"/>	ခရစ်ယာန်ကျောင်း	<input type="checkbox"/>
အခြား	<input type="checkbox"/>	အခြား	<input type="checkbox"/>	ဗလီ	<input type="checkbox"/>
				အခြား	<input type="checkbox"/>
မှတ်ချက်		မှတ်ချက်		မှတ်ချက်	



(ဂ) ကျွမ်းကျင်သူများမှတ်တမ်း (ကျေးရွာတွင်နေထိုင်သော သို့မဟုတ် တာဝန်များမှလွတ်ရောက်သော ကျွမ်းကျင်သူများ)

(၁) စာသင်ကျောင်း			(၂) ကျန်းမာရေး			(၃) လက်မှုပညာရှင်		
	ရွာတွင်နေထိုင်သူ	အခြားရွာမှလာသူ		ရွာတွင်နေထိုင်သူ	အခြားရွာမှလာသူ		ရွာတွင်နေထိုင်သူ	အခြားရွာမှလာသူ
မူလတန်းပြဆရာ/မ	<input checked="" type="checkbox"/>	<input checked="" type="checkbox"/>	ဆရာဝန်	<input type="checkbox"/>	<input type="checkbox"/>	လက်သမား	<input checked="" type="checkbox"/>	<input type="checkbox"/>
အထက်တန်းပြဆရာ/မ	<input type="checkbox"/>	<input type="checkbox"/>	လက်ထောက်ကျန်းမာရေးမှူး	<input type="checkbox"/>	<input type="checkbox"/>	ပန်းရံ	<input checked="" type="checkbox"/>	<input type="checkbox"/>
အလယ်တန်းပြဆရာ/မ	<input type="checkbox"/>	<input type="checkbox"/>	အမျိုးသမီးကျန်းမာရေးဆရာမ	<input type="checkbox"/>	<input type="checkbox"/>	လျှင်စစ်ကျွမ်းကျင်မီးသမား	<input type="checkbox"/>	<input type="checkbox"/>
မူကြိုဆရာ/မ	<input checked="" type="checkbox"/>	<input type="checkbox"/>	သားဖွားရေးဆရာမ	<input checked="" type="checkbox"/>	<input type="checkbox"/>	ရေပိုက်သွယ်သူ	<input type="checkbox"/>	<input type="checkbox"/>
အခြား	<input type="checkbox"/>	<input type="checkbox"/>	ပြည်သူ့ကျန်းမာရေးလုပ်သား	<input checked="" type="checkbox"/>	<input type="checkbox"/>	စက်ပြင်ဆရာ	<input checked="" type="checkbox"/>	<input type="checkbox"/>
မှတ်ချက်			မှတ်ချက် 5			မှတ်ချက်		

(ဃ) ကျေးရွာသို့ ရောက်ရှိနိုင်သည့် လမ်းအခြေအနေ / ကျေးရွာတစ်ရွာသည် ၎င်း၏ ကျေးရွာအုပ်စုနှင့် ဆက်သွယ်ထားသော လမ်းအခြေအနေ (အောက်ပါတို့ကိုပိုင်းပါ)

ကျောက်ကြမ်းလမ်း ကတ္တရာလမ်း ကွန်ကရစ်လမ်း မော်တော်ဆိုင်ကယ်လမ်း ✓
 ကျောက်ခင်းလမ်း မြေသားလမ်း ✓ လူသွားလမ်း ✓ အခြား _____

(င) ကျေးရွာဖွံ့ဖြိုးမှုစီမံချက်

(၁) လူထုပဟိုပြုစီမံကိန်းမစတင်မီ ဤကျေးရွာတွင်ကျေးရွာဖွံ့ဖြိုးမှု စီမံချက်ရှိခဲ့ပါသလား? ဝိုင်းပါ / မရှိပါ / မသိပါ
 (၂) ရှိခဲ့ပါလျှင် ဤစီမံချက်ကို မည်သည့် ခုနှစ်တွင်ပြင်ဆင်ခဲ့ပါသနည်း? နှစ်-----/မသိပါ ✓
 (၃) ဤစီမံချက်ကို မြို့နယ်မှအဟည်ပြုခဲ့ပါသလား? ပြုခဲ့ပါသည်/မပြုခဲ့ပါ /မသိပါ

(စ) ခရီးအကွာအဝေး

(၁) ဤကျေးရွာ၏ပဟိုမှ ၎င်းကျေးရွာအုပ်စု၏ပဟိုအထိ ခရီးခိုင်မည်မျှကွာဝေးသနည်း? မိုင်-----/မသိပါ
 (၂) ဤကျေးရွာမှ ၎င်းကျေးရွာအုပ်စုပဟိုအထိ သွားလာရာတွင်ကြာမြင့်သည့်အချိန်။

ခြောက်သွေ့ရာသီတွင်ကြာချိန် ----- ထော်လာရီ/မော်တော်ဆိုင်ကယ်/မြေလျင်/လား/မော်တော်ဘုတ်/
 အခြား -----
 မိုးရာသီတွင်ကြာချိန် ----- ထော်လာရီ/မော်တော်ဆိုင်ကယ်/မြေလျင်/လား/မော်တော်ဘုတ်/
 အခြား -----

(ဆ) ပတ်ဝန်းကျင်ဆိုင်ရာ သဘာဝဘေးအန္တရာယ်

ဤကျေးရွာတွင် ရေကြီးခြင်းကဲ့သို့ သဘာဝဘေးအန္တရာယ်ကျရောက်ဖူးခြင်း ရှိပါသလား။
 မရှိပါ ရှိပါသည် ရှိလျှင်ဖော်ပြပါ -----

(ဇ) ကျေးရွာတွင် ဖွံ့စည်းထားသော အဖွဲ့အစည်းများ
 လူထုပဟိုပြုစီမံကိန်းမတိုင်မီ ဤကျေးရွာတွင် ကျေးရွာဖွံ့ဖြိုးရေးအတွက် အစိုးရ (သို့) ရွာသားများကိုယ်တိုင်(သို့) စီမံကိန်းတစ်ခုခုမှ ဖွဲ့စည်းထားသည့် အဖွဲ့အစည်းများရှိပါသလား။

(၁) -----
 (၂) -----



(ရ) အထွေထွေအုပ်ချုပ်ရေး ဦးစီးဌာန (GAD) မှ မှတ်တမ်းတင်ထားခြင်း
 ဤကျေးရွာသည် အထွေထွေအုပ်ချုပ်ရေး ဦးစီးဌာန (GAD) မှ မှတ်တမ်းတင်ထားမှု ရှိပါသလား။
 မရှိပါ ရှိပါသည်

ကျေးရွာခေါင်းဆောင်

အမည် ဦးဖေညွှန်

လက်မှတ် [Signature] နေ့စွဲ 18.10.2017

လူထုစည်းရုံးရေးမှူး

အမည် ဦးဝင်းလှိုင်



၁၀။ ပုံစံ ၈-၂။ စီမံကိန်းစက်ဝန်းအချိန်ဇယား

ပုံစံ - ၈-၃ - စီမံကိန်းအချိန်ဇယား (FORM PC 3)

လမ်းညွှန်၊ သက်ဆိုင်ရာ စည်းမျဉ်းရေးရာများ (CF/TF) များက ကျေးဇူးတင်အတွက် စီမံကိန်းတစ်စောင်ပြီးတိုင်း ပြည့်သွင်းရန်၊ စည်းရုံးရေးများအမည်		စီမံကိန်းအဆင့်		ရက်စွဲ		ကျေးဇူးတင်ပုံစံ		ကျေးဇူးတင်ပုံစံ		ကျေးဇူးတင်ပုံစံ	
ရက်စွဲ	ပြည်နယ်/ တိုင်းဒေသကြီး	မြို့နယ်	စီမံကိန်းအဆင့်	စ ရက်	ပြီး ရက်	ကျား	မ	အစည်းအဝေး	တက်ရောက်သူ	အစည်းအဝေး	တက်ရောက်သူ
(၁) ပထမအစည်းအဝေး၊ ကော်မတီဖွဲ့စည်းခြင်း				26.2.15	26.2.15	၇၉	၈၃		၉၈		
(၂) ဒုတိယအစည်းအဝေး၊ ကျေးဇူးစီမံကိန်း ရေးဆွဲခြင်း				26.2.15	26.2.15	၇၉	၈၃		၉၈		
(၃) ကျေးဇူးအုပ်စု စီမံကိန်း ဆုံးဖြတ်ချက်				27.2.15	27.2.15	၂၂	၉				
(၄) မြို့နယ်စီမံကိန်းရေးဆွဲရေးနှင့် အကောင်အထည်ဖော်ရေး ကော်မတီ အတည်ပြုချက်				22.5.15	22.5.15	၁၅	၁				
(၅) ကျေးဇူး အစီရင်ခံစာ ပြုစုခြင်း				6.4.15	6.4.15	၂၂	၂၇		၄၈		
(၆.၁) စီမံကိန်း လုပ်ငန်းခွဲ ပြင်ဆင်မှု အစည်းအဝေး (ပတ်စီမ်) P.O.				30.6.15	30.6.15	၇	၆				
(၆.၂) စီမံကိန်း လုပ်ငန်းခွဲ ပြင်ဆင်မှု အစည်းအဝေး (ဒုတိယ)				30.6.15	30.6.15	၂၈	၂၅				
(၆.၃) စီမံကိန်း လုပ်ငန်းခွဲ ပြင်ဆင်မှု အစည်းအဝေး (တတိယ)											
(၆.၄) စီမံကိန်း လုပ်ငန်းခွဲ ပြင်ဆင်မှု အစည်းအဝေး (စတုတ္ထ)											
(၆.၅) စီမံကိန်း လုပ်ငန်းခွဲ ပြင်ဆင်မှု အစည်းအဝေး (ပဉ္စမကြိမ်)											
(၇) လုပ်ငန်း အကောင်အထည်ဖော်ခြင်း											
(၈.၁) ကျေးဇူးလုပ်ငန်း တိုးတက်မှု တင်ပြခြင်းအစည်းအဝေး (ပတ်စီမ်)				၃၀.၉.၁၀၁၅	၃၀.၉.၁၀၁၅	၅	၅				
(၈.၂) ကျေးဇူးလုပ်ငန်း တိုးတက်မှု တင်ပြခြင်းအစည်းအဝေး (ဒုတိယ)				၃၁.၁၀.၁၀၁၅	၃၁.၁၀.၁၀၁၅	၅	၇				
(၈.၃) ကျေးဇူးလုပ်ငန်း တိုးတက်မှု တင်ပြခြင်းအစည်းအဝေး (တတိယ)											
(၈.၄) ကျေးဇူးလုပ်ငန်း တိုးတက်မှု တင်ပြခြင်းအစည်းအဝေး (စတုတ္ထ)											
(၈.၅) ကျေးဇူးလုပ်ငန်း တိုးတက်မှု တင်ပြခြင်းအစည်းအဝေး (ပဉ္စမကြိမ်)											
(၉) ဘဏ္ဍာရေး စစ်ဆေးခြင်း											
(၁၀) လူထုစစ်ဆေးခွဲ											



ပုံစံ ၈-၂ - စီမံကိန်းတော်လှန်ရေးအချိန်ဇယား (PC 2)

လမ်းညွှန်ချက် သက်ဆိုင်ရာလုပ်ငန်းစဉ်များ/လက်ထောက်နည်းပညာနည်းပညာများမှ စီမံကိန်းတော်လှန်ရေးအစဉ်တစ်ခုစီ ပြီးစီးတိုင်းကျေးရွာအုပ်စု အတွက်ဤပုံစံကိုပြည့်သွင်းရမည်။	
ရည်ရွယ်ချက်/ရက်စွဲ/အမည်	စီမံကိန်းအစမှစတင်ရက်စွဲ/အစပြုရက်စွဲ/အစပြုရက်စွဲ
နေ့စွဲ	၂၀၁၇-၂၀၁၈
ပြည်နယ်/တိုင်း	မြို့နယ် ဖလှယ်မြို့နယ်
	ကျေးရွာအုပ်စု ဘဏ္ဍာရေးဌာန၊ ကျေးရွာ အုပ်စုအဖွဲ့
	စီမံကိန်း(၁) <input type="checkbox"/> စီမံကိန်း(၂) <input type="checkbox"/> စီမံကိန်း(၃) <input type="checkbox"/> စီမံကိန်း(၄) <input type="checkbox"/> စီမံကိန်း(၅) <input type="checkbox"/>

စီမံကိန်းဆောင်ရွက်မှုအဆင့်များ	နေ့စွဲ		အစည်းအဝေးတွင်တက်ရောက်သူအရေအတွက်			
	စတင်သည့်နေ့	ပြီးဆုံးသည့်နေ့	အမျိုးသားအရေအတွက်	အမျိုးသမီးအရေအတွက်	အိမ်ထောင်စုအရေအတွက်	လူမျိုးစု တက်ရောက်သူ အရေအတွက် လူမျိုးစုအမည်
၁. ကျေးရွာစီမံကိန်း စီမံခန့်ခွဲရေးအဖွဲ့အစည်းအဖွဲ့အစည်း	၁၇.၇.၂၀၁၆	၁၇.၇.၂၀၁၆	၂၀	၂၀	၅၂	ဗမာ ၅၂
၂. ကျေးရွာစီမံကိန်း စီမံခန့်ခွဲရေးအဖွဲ့အစည်းအဖွဲ့အစည်း	၁၈.၇.၂၀၁၆	၁၈.၇.၂၀၁၆	၂၁	၂၁	၇၄	ဗမာ ၇၄
၃. ကျေးရွာအုပ်စု လုပ်ငန်း ဆုံးဖြတ်ချက်ချသည့်အစည်းအဝေး	၂၀.၇.၂၀၁၆	၂၀.၇.၂၀၁၆	၁၁	၁၀	၂၁	
၄. မြို့နယ်အဆင့်စီမံကိန်းရေးဆွဲရေးနှင့် ကော်လံအထည်ဖော်ရေးကော်မတီ၏ စီမံကိန်း သုံးသပ်မှုအစည်းအဝေး			မလို	မလို	မလို	မလို
၅. မြို့နယ် စီမံကိန်းရေးဆွဲရေးနှင့် အကောင်အထည်ဖော်ရေးကော်မတီ၏ဆုံးဖြတ်မှုကို ရွာသို့ အသိပေးအကြောင်း ကြားသည့်အစည်းအဝေး						
၆. စီမံကိန်းလုပ်ငန်းစဉ်စီမံခန့်ခွဲရေးဆွဲခြင်း အစည်းအဝေး	မလို	မလို	မလို	မလို	မလို	မလို
၆.၀၁ စီမံကိန်းလုပ်ငန်း အကောင်အထည်ဖော် ရေးဆွဲရေးအစည်း ဆွဲဆောင်ခြင်း						
၆.၀၂ ဝယ်ယူရေးအစီအစဉ် ဆွဲဆောင်ခြင်း						



စီမံကိန်းဆောင်ရွက်ရမည့်အဆင့်များ	နေ့စွဲ		အချို့သောအရေးအတွက်	အချို့သီးသီးအရေးအတွက်	အစည်းအဝေးတွင်တက်ရောက်သူအရေအတွက်	လူမျိုးစုံ တက်ရောက်သူ ရှေ့အတွက် လူမျိုးစုံအမည်
	တောင်သည့်နေ့	ပြီးဆုံးသည့်နေ့				
၆. နှစ်စဉ်အစီအစဉ်များကို လိုက်နာဆောင်ရွက်ရန်အတွက် ရေးဆွဲခြင်း						
၆.၄။ ပြင်ဆင်/ထိန်းသိမ်းရေးအစီအစဉ် ရေးဆွဲခြင်း						
၇. စီမံကိန်းလုပ်ငန်းစဉ် တိုးတက်မှု တောင်းကြိုချက် လစဉ်အစည်းအဝေး	မလို	မလို	မလို	မလို	မလို	မလို
၇.၁။ အစည်းအဝေး ပထမအကြိမ်						
၇.၂။ အစည်းအဝေး ဒုတိယအကြိမ်						
၇.၃။ အစည်းအဝေး တတိယအကြိမ်						
၈. စီမံကိန်းလုပ်ငန်းစဉ် အပြီးသတ်စစ်ဆေးခြင်း အစည်းအဝေး						
၉. လိုအပ်သည့်အစည်းအဝေး						



၃၂ - ၈ - ၂ - စီမံကိန်းစက်ဝန်းအချိန်ဇယား (PC 2)

လက်ညွှန်ချက်: သက်ဆိုင်ရာလူထုစည်းရုံးရေး/လက်ထောက်နည်းပညာမှူးများ စီမံကိန်းစက်ဝန်းအထိတ်တစ်ခုစီပြီးစီးတိုင်း ကျေးရွာနှင့် ကျေးရွာအုပ်စုအတွက် ဤပုံစံကို ပြည့်စွမ်းရမည်။

စည်းရုံးရေးမှူး/ဝန်ထမ်း အမည်: ဦးဝင်းမြင့်

နေ့စွဲ: 18.10.17 စက်ဝန်း(၁) စက်ဝန်း(၂) စက်ဝန်း(၃)

ပြည်နယ်/တိုင်း: ဆစ်ဂိုင်း ကျေးရွာအုပ်စု: ကျေးရွာအုပ်စု ကျေးရွာ: အရှေ့ကျေးရွာ

စီမံကိန်းစတင်ချက်အဆင့်များ	နေ့စွဲ		အစည်းအဝေးတွင်တက်ရောက်သူအရေအတွက်			
	စတင်သည့်နေ့	ပြီးဆုံးသည့်နေ့	အမျိုးသားအရေအတွက်	အမျိုးသမီးအရေအတွက်	အိမ်ထောင်စုအရေအတွက်	လူမျိုးစုတိုင်းအရေအတွက်နှင့် လူမျိုးစုအစဉ်
၁။ ကျေးရွာစီမံကိန်း မိတ်စက်အစည်းအဝေး	18.10.17	18.10.17	၃၀	၂၃	၅၃	မအာ
၂။ ကျေးရွာဖွံ့ဖြိုးရေး စီမံချက်ရေးဆွဲခြင်းအစည်းအဝေး	18.10.17	18.10.17	၃၀	၂၃	၅၃	မအာ
၃။ ကျေးရွာအုပ်စု လုပ်ငန်းဆုံးဖြတ်ချက်ချသည့်အစည်းအဝေး	၂၅.10.17	၂၅.10.17	၁၂	၇	၁၉	မအာ
၄။ မြို့နယ်အဆင့် စီမံကိန်းရေးဆွဲရေး နှင့် အကောင်အထည်ဖော်ရေးကော်မတီ၏ စီမံကိန်း သုံးသပ်မှုအစည်းအဝေး			၈၀	၈၀	၈၀	၈၀
၅။ မြို့နယ် စီမံကိန်းရေးဆွဲရေး နှင့် အကောင်အထည်ဖော်ရေး ကော်မတီ၏ဆုံးဖြတ်ချက် ရွာသို့ အသိပေးအကြောင်းကြားသည့် အစည်းအဝေး			၈၀	၈၀	၈၀	၈၀
၆။ စီမံကိန်းလုပ်ငန်းခွဲစီမံချက်ရေးဆွဲခြင်းအစည်းအဝေး						
၆.၁။ စီမံကိန်းလုပ်ငန်း အကောင်အထည်ဖော်ရေးအစီအစဉ် ရေးဆွဲခြင်း						



၁၁။ ပုံစံ ၈-၃၊ ကျေးရွာဖွံ့ဖြိုးရေးဦးစားပေးအစီအစဉ်

ပုံစံ - ၈-၄ - ကျေးရွာမျှော်မှန်းချက် (FORM PC 4)

လမ်းညွှန်။ ကျေးရွာမျှော်မှန်းချက် အစည်းအဝေးအပြီးတွင် ကျေးရွာ စီ/ထောက်သည် လူထုစည်းရုံးရေးမှူး၏ အကူအညီဖြင့် ဤပုံစံကို ဖြည့်သွင်းရမည်။ လူထုစဟိုပြုစီမံကိန်း ရန်ပုံငွေသာမဟုတ်၊ အခြားရန်ပုံငွေများ အပါအဝင် အခက်အခဲအားလုံး၊ ဦးစားပေး အစီအစဉ်များ၊ လုပ်ငန်းစဉ်များပါ ရေးသွင်းပါ။

စည်းရုံးရေးမှူးအမည် ဦးခိုင်ထွန်းခေောင်

ရက်စွဲ။ ၉.၆.၂၀၁၅ ပ နှစ် ဇ နှစ် တ နှစ် ဓ နှစ်

ပြည်နယ်/ တိုင်းဒေသကြီး စစ်ကိုင်းတိုင်း မြို့နယ် ပင်လည်ကျေး ကျေးရွာအုပ်စု သင်းငွေကျေး ကျေးရွာ သင်းငွေကျေး

(က) အခက်အခဲများ (အဓိက အခက်အခဲများအနက် အနည်းဆုံး ၅ ခု ရေးပါ)

အမျိုးသားများဘက်မှ တင်ပြသော အခက်အခဲများ	အမျိုးသမီးများဘက်မှ တင်ပြသော အခက်အခဲများ
၁။ စာသင်ကျောင်း ၆၂ ဖြစ်	၁။ စာသင်ကျောင်း ၆၂ ဖြစ်
၂။ ရေတွင်း ၅ ဖြစ်	၂။ ရေတွင်း ၅ ဖြစ်
၃။ စာကြည့်တိုက် (သစ်)	၃။ ဆေးပေးဆေးဆေး (သစ်)
၄။ ဖွဲ့စည်းပေးခြင်း ၆ ဖြစ်	၄။ စာကြည့်တိုက် (သစ်)
၅။ နေထိုင်ရေးအဖွဲ့ ၅ ဖြစ်	၅။ များစွာကျောင်း (သစ်)

(ခ) မျှော်မှန်းချက် နောက် ၅ နှစ်ကြာကာလတွင် ကျေးရွာဖွံ့ဖြိုးမှုအတွက် အဓိက ရည်မှန်းချက်များ (၅ ခု)

အမျိုးသားများဘက်မှ တင်ပြသော ရည်မှန်းချက်	အမျိုးသမီးများဘက်မှ တင်ပြသော ရည်မှန်းချက်
၁။ စာသင်ကျောင်း တည်ဆောက်ပြီးခြင်း	၁။ စာသင်ကျောင်း တည်ဆောက်ပြီး ခြင်း
၂။ ဖွဲ့စည်းပေးခြင်းများ စတင်ပေးခြင်း	၂။ ဖွဲ့စည်းပေးခြင်းများ စတင်ပေးခြင်း
၃။ စာကြည့်တိုက် စာသင် ဆောက်လုပ်ခြင်း	၃။ ဆေးပေးဆေးဆေးဆောက်လုပ်ခြင်း
၄။ ကျွမ်းကျင်ရန်ပေးခြင်း	၄။ စာကြည့်တိုက်ဆောက်လုပ်ခြင်း
၅။	၅။ များစွာကျောင်း ဖြစ်ခြင်း

(ဂ) ကျေးရွာတွင် ၃ နှစ်အတွင်း ဆောင်ရွက်မည့် ဦးစားပေး လုပ်ငန်းများ (လူထုစဟိုပြုစီမံကိန်း ရန်ပုံငွေသာမဟုတ်၊ အခြားရန်ပုံငွေများအတွက်ပါ ရေးသွင်းပြီး လူထုစဟိုပြုစီမံကိန်း ရန်ပုံငွေဖြင့် ဆောင်ရွက်မည့် လုပ်ငန်းကို ခြစ်ပါ)

ကျေးရွာ ဦးစားပေး ဖွံ့ဖြိုးရေး လုပ်ငန်းများ	ကျား/မ/ ကျား+မ တင်ပြချက်	လူထုစဟိုပြု စီမံကိန်းမှ ဆောင်ရွက်ရန် အမှန်ဖြစ်ပါ	ခန့်မှန်း ကုန်ကျငွေ	ခန့်မှန်း အကျိုးပြုဦးရေ
၁။ ကျောင်း ၆၂ ဖြစ်	ကျား+မ			
၂။ စာကြည့်တိုက် (သစ်)	"		၁၅,၀၀၀,၀၀၀	
၃။ များစွာကျောင်း (သစ်)	မ		၅,၀၀၀,၀၀၀	
၄။ ဖွဲ့စည်းပေးခြင်း ၆ ဖြစ်	ကျား+မ		၁၀,၀၀၀,၀၀၀	
၅။ ဆေးပေးဆေးဆေး (သစ်)	မ		၂၀,၀၀၀,၀၀၀	
၆။ ရေတွင်း ၅ ဖြစ်	ကျား+မ		၁၀,၀၀၀,၀၀၀	

ကျေးရွာစီမံကိန်း အထောက်အကူပြု ကော်မတီ ဥက္ကဋ္ဌ အတည်ပြုချက်

လက်မှတ် ၅၈၀၀၆ ရက်စွဲ ၉.၆.၂၀၁၅



ပုံစံ ၈-၃ ကျေးရွာဖွံ့ဖြိုးရေး ဦးစားပေးအစီအစဉ် (Form PC 3)

လမ်းညွှန်ချက်/ အဆင့် (၃) ကျေးရွာမွှော်မှန်းချက်အစဉ်အပေး ပြီးဆုံးသောအခါ ကျေးရွာစီမံကိန်း အထောက်အကူပြုကော်မတီသည် လူထုစည်းရုံးရေးမှူးအကူအညီဖြင့် ဤပုံစံကိုပြည့်စုံအောင် ဖြည့်သွင်းရမည်။ အားလုံးသော အခက်အခဲအတားအဆီးများ၊ ဖွံ့ဖြိုးမှုဦးစားပေးအစီအစဉ်များ၊ လူထုဝဟိုပြုစီမံကိန်း၏ ရန်ပုံငွေအရင်းအမြစ်နှင့် မသက်ဆိုင်သည့် လုပ်ငန်းများအားလုံးကိုဖော်ပြရမည်။

လူထုစည်းရုံးရေးမှူး/ဝန်ထမ်း အမည် ဒေါ်အိတ်တို့

နေ့စွဲ 18.1.2015 စက်ဝန်းအား အမှတ်ဖြစ်ပါ (✓) စက်ဝန်း(၁)၊ စက်ဝန်း (၂) စက်ဝန်း (၃) စက်ဝန်း (၄)

ပြည်နယ်/တိုင်း စစ်ကိုင်း ပြနယ် ပင်လည်တူး ကျေးရွာအုပ်စု ဘိုသွေးကျို ကျေးရွာ ဘိုသွေးကျို

က. အခက်အခဲအတားအဆီးများအားဆွေးနွေးခြင်း - ယခုလက်ရှိအခြေအနေတွင်ဤကျေးရွာဖွံ့ဖြိုးတိုးတက်ရေးအတွက် အဓိကအခက်အခဲအတားအဆီးများသည် မည်သည်များဖြစ်ပါသနည်း(အမျိုးသား/သမီး အနည်းဆုံးအခက်အခဲ ၅ ခုစီဖော်ပြပါ)

အမျိုးသား အဖွဲ့မှတင်ပြသောအခက်အခဲအတားအဆီးများ	အမျိုးသမီး အဖွဲ့မှတင်ပြသောအခက်အခဲအတားအဆီးများ
၁ စာသင်ကျောင်း တိုးချဲ့၊ စာခန်း၊ မီး၊ ဘက်	၁ မူကြိုကျောင်း
၂ စာသင်၊ ကျောင်း (မူကြို ကျောင်း)	၂ ဂွာတွင်း ပမ်း၊ မြေပြင်
၃ ဂွာတွင်း ပမ်း၊ မြေပြင်	၃ ဂွာချင်း ဆက်ပမ်း (ဘိုသွေးကျို နှစ်ဦးကျွဲ)
၄ ဇေး၊ ပေး၊ ဆို	၄ ဂွာချင်း ဆက်ပမ်း (ပယောဇံ မိချောင်း နင်း)
၅ ဂွာချင်း ဆက်ပမ်း တံတား	၅ စာသင်ကျောင်း မြေပြင် (မီး၊ ဘက်၊ ဆေး၊ သွေး၊ စာခန်း)
၆ စာကြည့်တိုက်	၆ ဇေး၊ ပေး၊ ဆို
၇ ဘက်ပျံ ကွင်း မြေပြင်	

ခ. မွှော်မှန်းခြင်း- ဤကျေးရွာဖွံ့ဖြိုးတိုးတက်ရေးအတွက်နောင်လာမည့် (၅) နှစ်အားရည်ရွယ်၍ ဆောင်ရွက်ရန်အတွက် မည်သည့်အရာများသည်အဓိကမွှော်မှန်းချက်ဖြစ်သနည်း။

အမျိုးသားအဖွဲ့မှတင်ပြသောမွှော်မှန်းချက်များ	အမျိုးသမီးအဖွဲ့မှတင်ပြသောမွှော်မှန်းချက်များ
၁ နားထားစာသင်ကျောင်း၊ ငါး၊ ဂွာသောကျေးရွာ	၁ ပညာ ရေး တွင် ဖွံ့ဖြိုး တိုးတက်သောကျေးရွာ
၂ မူကြိုကျောင်း၊ မြေ၊ ပညာသင်ကြား ဂွာသောကျေးရွာ	၂ ဂွာတွင်းကျောက်ချောပမ်း၊ မြေ၊ ဂွာသောကျေးရွာ
၃ ဂွာတွင်းကျောက်ချောပမ်း ဂွာသောကျေးရွာ	၃ ဂွာချင်း ဆက်ပမ်း ကောင်းမွန် သောဂွာ
၄ ကျေး ယာဇေး၊ ပေး၊ ဆို၊ မြေ၊ ကျွဲ၊ မာဂေး	၄ စာပေး များ လုံခြုံရေး ချမ်းသာ ပညာသင်ကြား
၅ စာသင်ပညာ ဖွံ့ဖြိုး သောကျေးရွာ	၅ ဂွာသောကျေးရွာ
၆ နားထား ဖွံ့ဖြိုး တိုးတက် သောကျေးရွာ	၆ ကျွဲမာဂေး မဟုတ် ဖြစ် မြေ၊ ဆို သော ကျေးရွာ



ဂ. ဤကျေးရွာ၏ လာမည့် (၃) နှစ်အတွက် ဦးစားပေး ဖွံ့ဖြိုးတိုးတက်မှု လုပ်ငန်း အစီအစဉ်များအားဖော်ပြပါ။
 (လူထုဝဟ်ပြုစီမံကိန်း ရန်ပုံငွေအတွက် အဆိုပြုသော အစီအစဉ်များကိုဦးစားပေး အဆင့်အလိုက်ဖော်ပြပြီး ကျန် လူထုဝဟ်ပြု စီမံကိန်း ရန်ပုံငွေအရင်းအမြစ်နှင့် မပတ်သက်သည့်အစီအစဉ်များလည်းဖော်ပြရန်ဖြစ်သည်)

	ကျေးရွာအတွက်ဦးစားပေးဖွံ့ဖြိုးတိုးတက်မှု လုပ်ငန်းစဉ်များ	အဆိုပြုသူ (အမျိုးသားများ/ အမျိုးသမီးများ/ အမျိုးသား+အမျိုးသမီး)	လူထုဝဟ်ပြုစီမံကိန်းအတွက် အဆိုပြုသည် (ဦးစားပေးအဆင့် အလိုက်ဖော်ပြပါ)	ခန့်မှန်း ကုန်ကျ စရိတ်	အကျိုးခံစား ခွင့်ရှိသူခန့်မှန်းခြေ အရေအတွက်
၁	ကွဲတွင်းလမ်း (ကျောက်ဖျား)	က+မ	၂	၁၅၀၀၅၀၀	၅၄၆
၂	စာသင်ကျောင်းပြင်ဆင်	က+မ	၄	၁၅၅၀၅၀၀	၅၀
၃	ဆေးပေးခန်း	က+မ	၆	၁၅၀၀၅၀၀	၅၄၆
၄	မုန့်ကျောင်း	က+မ	၃	၁၅၀၀၅၀၀	၃၀
၅	စာအုပ်တိုက်	က	၅	၅၀၀၅၀၀	၅၀၀
၆	ကွဲတွင်းအင်္ဂါလမ်း တံတား	က+မ	၁	၁၅၀၀၅၀၀	၅၄၆

ဥက္ကဋ္ဌ ၊ ကျေးရွာစီမံကိန်းအထောက်အကူပြုကော်မတီမှအတည်ပြုသည်။

အမည် ဦးမောင်ဝင်း လက်မှတ် ရက်စွဲ ၂၈.၁.၂၀၁၅



ပုံစံ - ၈ - ၃ ကျေးရွာဖွံ့ဖြိုးရေး ဦးစီးဌာနအစီအစဉ် (Form PC 3)

လက်ညွှန်ခွက် အထုပ်(၃) ကျေးရွာဖွံ့ဖြိုးရေးမှန်ချက်အစည်းအဝေး ပြီးဆုံးသောအခါ ကျေးရွာဖွံ့ဖြိုးရေး အစည်းအဝေးကြီး ကော်မတီသည် လူထုစည်းရုံးရေးမှန်ချက်အစည်းအဝေးကြီး ဖွဲ့စည်းပေးအောင် ကြံညှိတွင်းရမည်။

လူထုစည်းရုံးရေးမှန်ချက်/ဝန်ထမ်း အမည် ဦးသာနောင်စွန်

နေ့စွဲ ၂၀-၀၂-၂၀၁၆ စက်ဝန်းအား အမှတ်ပြစ်ပါ (✓) စက်ဝန်း(၁) စက်ဝန်း(၂) စက်ဝန်း(၃) စက်ဝန်း(၄)

ပြည်နယ်/တိုင်း စစ်ကိုင်း၊ ညွှန်ကြားမှုဌာန ကျေးရွာဖွံ့ဖြိုးရေးဌာန - နတ်ဆွေးကျ၊
 တ၊ အခက်အခဲအတားအဆီးများအားဆွေးနွေးခြင်း - ယခုလက်ရှိအခြေအနေတွင် ဤကျေးရွာဖွံ့ဖြိုးရေးကော်မတီအတွက် အဓိက အခက်အခဲအတားအဆီးများသည် မည်သည့်များဖြစ်ပါသနည်း၊ (အမျိုးသား/သမီး အနည်းဆုံးအခက်အခဲ ၅ နှစ်ခေါ်ပြုပါ)

အမျိုးသား အဖွဲ့မှ တင်ပြသောအခက်အခဲအတားအဆီးများ	အမျိုးသမီး အဖွဲ့မှ တင်ပြသောအခက်အခဲအတားအဆီးများ
၁ ဂွာမြစ်ကျောက်ချော့ကန်၊ စတကာ၊ ဝါးစင်း	၁ ဂွာချင်းဆားကန်၊ ကျောက်ချော့ကန်၊
၂ စာခြေညှိတိုက်	၂ စတကာ၊ ဝါးစင်း (ဂွာမြစ်)
၃ ဂွာတွင်းမြေသားကန်၊	၃ စာခြေညှိတိုက်
၄ ကျေးရွာကောလှုံကွင်းမြေပြင်	၄ မုတိုကျောင်း
၅ စာသင်ကျောင်းတိုက်ချိ	၅ စာသင်ကျောင်းတိုက်ချိ
၆ နှိပ်ပျိုးကျေးရွာပညာ	၆ နှိပ်ပျိုးကျေးရွာပညာ
၇ မွေးမြူကျေးရွာပညာ	၇ မွေးမြူကျေးရွာပညာ
၈ ကွန်ပျူတာဆိုင်	၈ စက်ဝါးစင်း
၉ မင်္ဂလာတံ၊ မင်္ဂလာတံ၊ မင်္ဂလာတံ	၉ ကာလီ၊ မင်္ဂလာတံ
၁၀ အသက်မွေးဝမ်းကျောင်းဆိုင်ရာသင်တန်း	၁၀ အသက်မွေးဝမ်းကျောင်းဆိုင်ရာသင်တန်း

၁၁ မျှော်မှန်းခြင်း - နောင်လာမည့် (၅) နှစ် အတွင်း ကျေးရွာဖွံ့ဖြိုးရေး မျှော်မှန်းချက်များအား တင်ပြပါ။

အမျိုးသားအဖွဲ့မှ တင်ပြသောမျှော်မှန်းချက်များ	အမျိုးသမီးအဖွဲ့မှ တင်ပြသောမျှော်မှန်းချက်များ
၁ ဂွာမြစ်ကျောက်ချော့ကန်၊ မြေပြင်	၁ ဂွာချင်းဆားကန်၊ ကျောက်ချော့ကန်၊ မြေပြင်
၂ စာခြေညှိတိုက်ဆောက်မူမီ	၂ ဂွာမြစ်စတကာ၊ ဝါးစင်း၊ စာခြေကောလှုံ
၃ ဂွာတွင်းမြေသားကန်၊ မြေပြင်	၃ စာခြေညှိတိုက်ဆောက်မူမီ
၄ ကျေးရွာကောလှုံကွင်းမြေပြင်	၄ မုတိုကျောင်းဆောက်မူမီ
၅ စာသင်ကျောင်းတိုက်ချိ	၅ စာသင်ကျောင်းတိုက်ချိ၊ ဆောက်မူမီ



၈။ လုပ်ငန်းစဉ်ဆိုင်ရာ အစီအစဉ် (၃) ရပ်အတွက် အကျဉ်းချုပ်အစီအစဉ် ဦးစားပေး ပြုစုပေးသည့် လုပ်ငန်း အမျိုးအစားအစီအစဉ်

အစဉ်	အကျဉ်းချုပ်အစီအစဉ် ဦးစားပေး ပြုစုပေးသည့် လုပ်ငန်းစဉ်များ	အစီအစဉ် (အမျိုးအစား/ အမျိုးအစား/အမျိုးအစား+ အမျိုးအစား)	အစီအစဉ် ဝင်ရောက်မှု ဝင်ရောက်	အစီအစဉ် အစီအစဉ် အစီအစဉ်
၀	ပစ္စည်းအစုအဝေး ဝယ်ယူခြင်း	အမျိုးအစား + အမျိုးအစား	၁၀၀၀၀၀၀	၂၅၀၀ ၅၅၂
၂	ပစ္စည်းအစုအဝေး	" "	၂၀၀၀၀၀၀	၅၀၀၀ ၅၅၂
၃	ပစ္စည်းအစုအဝေး	" "	၂၀၀၀၀၀၀	၅၀၀၀ ၅၅၂
၄	အစုအဝေး	" "	၅၀၀၀၀၀၀	၅၀၀၀ ၅၅၂
၅	အစုအဝေး	အမျိုးအစား	၁၀၀၀၀၀၀	၅၀၀၀ ၅၅၂

၉။ လုပ်ငန်းစဉ်ဆိုင်ရာ အစီအစဉ် (၃) ရပ်အတွက် အကျဉ်းချုပ်အစီအစဉ် ဦးစားပေး ပြုစုပေးသည့် လုပ်ငန်း အမျိုးအစားအစီအစဉ်

အစဉ်	အကျဉ်းချုပ်အစီအစဉ် ဦးစားပေး ပြုစုပေးသည့် လုပ်ငန်းစဉ်များ	အစီအစဉ် (အမျိုးအစား/ အမျိုးအစား/အမျိုးအစား+ အမျိုးအစား)	အစီအစဉ်
၀	ပစ္စည်းအစုအဝေး	အမျိုးအစား + အမျိုးအစား	
၂	ပစ္စည်းအစုအဝေး	အမျိုးအစား	
၃	ပစ္စည်းအစုအဝေး	အမျိုးအစား +	
၄	ပစ္စည်းအစုအဝေး	အမျိုးအစား + အမျိုးအစား	
၅	ပစ္စည်းအစုအဝေး	အမျိုးအစား + အမျိုးအစား	
၆	ပစ္စည်းအစုအဝေး	အမျိုးအစား + အမျိုးအစား	
၇	ပစ္စည်းအစုအဝေး	အမျိုးအစား + အမျိုးအစား	

ပြုစုပေးသည့် လုပ်ငန်းစဉ်ဆိုင်ရာ အစီအစဉ် (၃) ရပ်အတွက် အကျဉ်းချုပ်အစီအစဉ် ဦးစားပေး ပြုစုပေးသည့် လုပ်ငန်း အမျိုးအစားအစီအစဉ်

အစီအစဉ် - ၂၀၂၀ - ၂၀၂၁ - ၂၀၂၂



ပုံစံ - ၈ - ၃ ကျေးရွာဖွံ့ဖြိုးရေး ဦးစားပေးအစီအစဉ် (Form PC 3)

လမ်းညွှန်ချက်၊ အဆင့်(၃) ကျေးရွာမှိုက်မှုများချက်အစည်းအဝေး ပြီးဆုံးသောအခါ ကျေးရွာစီမံကိန်း အထောက်အကူပြု ကော်မတီသည် လူထုစည်းရုံးရေးမှူးအကူအညီဖြင့် ဤပုံစံကိုပြည့်စုံအောင် ဖြည့်သွင်းရမည်။

လူထုစည်းရုံးရေးမှူး/ဝန်ထမ်း အမည် ဒေါ်သန်းခင်အိမ်

နေ့စွဲ 18. 10. 2017 စက်ဝန်းအား အမှတ်ဖြစ်ပါ (✓) စက်ဝန်း(၁) စက်ဝန်း(၂) စက်ဝန်း(၃) စက်ဝန်း(၄)

မြည်နယ်/တိုင်း	မြို့နယ်	ကျေးရွာအုပ်စု	ကျေးရွာ
<u>မန္တလေး</u>	<u>ပုသိမ်</u>	<u>ဘို.ကျေးရွာ</u>	<u>ဘို.ကျေးရွာ</u>

က။ အခက်အခဲအတားအဆီးများအားဆွေးနွေးခြင်း - ယခုလက်ရှိအခြေအနေတွင် ဤကျေးရွာဖွံ့ဖြိုးတိုးတက်ရေးအတွက် အဓိက အခက်အခဲအတားအဆီးများသည် မည်သည်များဖြစ်ပါသနည်း။ (အမျိုးသား/သမီး အနည်းဆုံးအခက်အခဲ ၅ ခုစီဖော်ပြပါ)

အမျိုးသား အဖွဲ့မှ တင်ပြသောအခက်အခဲအတားအဆီးများ		အမျိုးသမီး အဖွဲ့မှတင်ပြသောအခက်အခဲအတားအဆီးများ	
၁	- သောဏ်းပျံ့နှံ့ခြင်း	၁	- သောဏ်းပျံ့နှံ့ခြင်း
၂	- ဥစ္စာအာရုံအခက်အခဲများ၊ မကောင်းခြင်း	၂	- ဥစ္စာအာရုံအခက်အခဲများ၊ မကောင်းခြင်း
၃	- မြို့တွင်းကာလတွင် ရွှံ့၊ ရွှံ့များ	၃	- မြို့တွင်းကာလတွင် ရွှံ့၊ ရွှံ့များ
၄	- ထူထပ်ခြင်း	၄	- ထူထပ်ခြင်း
၅	- မြို့စခန်း၊ ကိုယ်စားအဖွဲ့အစည်း	၅	- မြို့စခန်း၊ ကိုယ်စားအဖွဲ့အစည်း
၆	- ရေခြင်း	၆	- ရေခြင်း
၇	- ဒေသထွက်သီးနှံများအတွက် နေရာ	၇	- ဒေသထွက်သီးနှံများအတွက် နေရာ
၈	- နေရာ၊ မြေ၊ မြေ၊ မြေ	၈	- နေရာ၊ မြေ၊ မြေ၊ မြေ
၉	- မြေကောင်း၊ မြေ၊ မြေ၊ မြေ	၉	- မြေကောင်း၊ မြေ၊ မြေ၊ မြေ
၁၀	- ကျေးရွာအတွင်း စောင့်ဆိုင်းမှုများ	၁၀	- ကျေးရွာအတွင်း စောင့်ဆိုင်းမှုများ
၁၁	- အားနည်းခြင်း	၁၁	- အားနည်းခြင်း
၁၂	- အားနည်းမှု၊ မြေ၊ မြေ၊ မြေ	၁၂	- အားနည်းမှု၊ မြေ၊ မြေ၊ မြေ
၁၃	- အားနည်းမှု၊ မြေ၊ မြေ၊ မြေ	၁၃	- အားနည်းမှု၊ မြေ၊ မြေ၊ မြေ
၁၄	- အားနည်းမှု၊ မြေ၊ မြေ၊ မြေ	၁၄	- အားနည်းမှု၊ မြေ၊ မြေ၊ မြေ

ခ။ မှိုက်မှုခြင်း - နောင်လာမည့် (၅) နှစ် အတွင်း ကျေးရွာဖွံ့ဖြိုးရေး မှိုက်မှုလျာထားချက်များအား တင်ပြပါ။

အမျိုးသားအဖွဲ့မှ တင်ပြသောမှိုက်မှုများ		အမျိုးသမီးအဖွဲ့မှ တင်ပြသောမှိုက်မှုများ	
၁	- ကျေးရွာအတွင်း မြေ၊ မြေ၊ မြေ	၁	- ကျေးရွာအတွင်း မြေ၊ မြေ၊ မြေ
၂	- မြေ၊ မြေ၊ မြေ	၂	- မြေ၊ မြေ၊ မြေ
၃	- မြေ၊ မြေ၊ မြေ	၃	- မြေ၊ မြေ၊ မြေ



၄	- မျိုးကောင်၊ မျိုးသား၊ များပြား	၄	- မျိုးကောင်၊ မျိုးသား၊ များပြား၊ အစားထိုး
၅	အစားထိုး နိုင်ပျင်	၅	နိုင်ပျင်
၆	- နိုင်ပျင်၊ မျိုး၊ မွေးမြူမှု	၆	- နိုင်ပျင်၊ မျိုး၊ မွေးမြူမှု၊ ပတ်ဝန်းကျင်
၇	ပတ်ဝန်းကျင် ထိခိုက်မှုများ	၇	ပတ်ဝန်းကျင် ထိခိုက်မှုများ၊ လေ၊ ရေ၊ သစ်တော
၈	လေ၊ ရေ၊ သစ်တော	၈	ပတ်ဝန်းကျင်
၉	- အစားထိုး၊ အစားထိုး မွေးမြူမှု	၉	- အစားထိုး၊ အစားထိုး မွေးမြူမှု၊ ပတ်ဝန်းကျင်
၁၀	ပတ်ဝန်းကျင်၊ များပြား မွေးမြူမှု	၁၀	ပတ်ဝန်းကျင်၊ များပြား မွေးမြူမှု
၁၁	- စင်စစ်များ၊ တိုးပွားလာမှု	၁၁	- ပတ်ဝန်းကျင်၊ တိုးပွားလာမှု၊ များပြားမှု
၁၂	- လူတို့၏ အသက်မွေးဝမ်းကြေး	၁၂	ပတ်ဝန်းကျင်
၁၃	ပတ်ဝန်းကျင်၊ အသက်မွေးဝမ်းကြေး	၁၃	- အသက်မွေးဝမ်းကြေး၊ ပတ်ဝန်းကျင်
၁၄	ပတ်ဝန်းကျင်	၁၄	ပတ်ဝန်းကျင်၊ လေ၊ ရေ၊ သစ်တော

၀။ လူထုစီမံကိန်း၏ လာမည့် (၃) နှစ်အတွက် အကျုံးဝင်သော ဦးစားပေး ဖွံ့ဖြိုးတိုးတက်မှု လုပ်ငန်း အစီအစဉ်များအားဖော်ပြပါ။

ပထမ ၂၄ နှစ်

အဆင့်	ကျေးရွာအတွက် ဦးစားပေး ဖွံ့ဖြိုးတိုးတက်မှု လုပ်ငန်းစဉ်များ	အဆိုပြုသူ (အမျိုးသားများ/ အမျိုးသမီးများ/ အမျိုးသား+ အမျိုးသမီး)	ခန့်မှန်းကုန်ကျ စရိတ်	အကျိုးခံစားခွင့်ရှိသူ ခန့်မှန်းခြေ အရေအတွက်
၁	လက်တွေ့ကျ စွမ်းဆောင်ရည်	ကျား၊ + မ	၃၅၀၀၀၀၀	၅၅၉
၂	ရွာချင်းဆက်သွယ်ရေးလမ်း	ကျား၊ + မ	၁၀၀၀၀၀၀၀	၅၅၉
၃	ရွာတွင်းဆက်သွယ်ရေးလမ်း	ကျား၊ + မ	၁၅၀၀၀၀၀၀	၅၅၉
၄	စာသင်ကျောင်း၊ ဆေးရုံ	ကျား၊ + မ	၁၅၀၀၀၀၀၀	၅၅၉
၅	စာကြည့်တိုက်	ကျား၊ + မ	၁၀၀၀၀၀၀၀	၅၅၉
၆	ကျေးရွာအားကစားကွင်း	ကျား	၁၀၀၀၀၀၀၀	၅၅၉
၇	မူကြိုကျောင်း	မ	၁၀၀၀၀၀၀၀	၅၅၉
၈				
၉				
၁၀				



ဃ။ လူထုစီမံကိန်း၏ လာမည့် (၃) နှစ်အတွက်အကျိုးမဝင်သော ဦးစားပေး ဖွံ့ဖြိုးတိုးတက်မှု လုပ်ငန်း အစီအစဉ်များအားဖော်ပြပါ။

အဆင့်	ကျေးရွာအတွက် ဦးစားပေး ဖွံ့ဖြိုးတိုးတက်မှု လုပ်ငန်းစဉ်များ	အဆိုပြုသူ (အမျိုးသားများ/အမျိုးသမီးများ/အမျိုးသား+အမျိုးသမီး)	အခန်းကဏ္ဍ
၁	နွယ်ပျိုးမွေးမြူရေးစင်တာ	ကျား+မ	နွယ်ပျိုးရေး
၂	ကွန်ပျူတာသင်တန်း	ကျား+မ	ပညာရေး
၃	ဏားမောင်းဏင်္ဂါသင်တန်း	ကျား	ဘဝကမွေးဝမ်းကြော
၄	ဒီဇင်္ဂါသင်တန်း	ကျား	။
၅	စားနပ်ရိက္ခာသင်တန်း	မ	။
၆	အစားအသောက် သင်တန်း	မ	။
၇	အားကစားကွင်း	ကျား+မ	ကျန်းမာရေး
၈	ရေအိတ် ထောက်ပံ့မှု		။
၉			
၁၀			

ဥက္ကဋ္ဌ ၊ ကျေးရွာစီမံကိန်းအထောက်အကူပြုကော်မီတီမှ အတည်ပြုသည်။

အမည် ----- ဦးဦးစို ----- လက်မှတ် ----- စို ----- နေ့စွဲ ----- 18. 10. 2017 -----



၁၃။ အစည်းအဝေးမှတ်တမ်းများ



လူထုဗဟိုပြုစီမံကိန်း

စစ်ကိုင်းဒေသကြီး၊ ပင်လည်ဘူးမြို့နယ်

ကျေးရွာအစည်းအဝေးမှတ်တမ်း

ကျေးရွာ ဘုန်းတော်ကြီးကျေးရွာ

ကျေးရွာအုပ်စု ဘုန်းတော်ကြီးကျေးရွာ

အစည်းအဝေးပြုလုပ်သည့်နေရာ ဘုန်းတော်ကြီးကျောင်းကျေးရွာ

အစည်းအဝေးပြုလုပ်သည့်နေ့ရက် ၁၈-၁၀-၂၀၁၇

အစည်းအဝေးပြုလုပ်သည့် အကြောင်းအရာ ပထမ-အကြိမ် ပတ်ဝန်းကျင်ဆိုင်ရာ အစည်းအဝေး

..... စေတနာ့ဝန်ထမ်းအဖွဲ့ချုပ်ဖွဲ့စည်းခြင်း

အစည်းအဝေးတက်ရောက်သူဦးရေ။ ။ ကျား (၃၀) ဦး၊ မ (၂၄) ဦး = (၅၄) ဦး
ရည်ညွှန်းချက်။ ဆွေးနွေးချက်၊ ဆုံးဖြတ်ချက်၊ သဘောတူညီချက်၊ မှတ်တမ်းတင်သူ ပါဝင်ရမည်။

ရည်ရွယ်ချက်

- စီမံကိန်းအကြောင်းနှင့် စီမံကိန်းစက်ဝိုင်းအကြောင်း ကျေးရွာလူထုအား ဆိုက်နားလှည့်နိုင်စေရန်
- စေတနာ့ဝန်ထမ်းအား ဖြန့်ဖြူးစွာ ရွေးချယ်တင်မြှောက် နိုင်စေရန်

ဆွေးနွေးချက်

- အစည်းအဝေး ညီညွတ်စွာလုပ်ဆောင်ရန် အကြောင်းရင်း လူထုစည်းရုံးရေး ဗျူဟာ ဖွဲ့စည်းပေးခြင်း
- ကျေးရွာ ဂွာရွာခေါင်းဆောင် ဖြစ်သူများနှင့် အဖွဲ့အစည်းများ စကားပြောခြင်း၊ စီမံကိန်းနှင့် ရည်ရွယ်ချက်နှင့် ဆက်သက် အစည်းအဝေး ညီညွတ်စွာလုပ်ဆောင်ရန် ဖြစ်ရန် ဖွဲ့စည်းပေးခြင်း၊ ရုံးပုံစံ ထောက်ပံ့ခြင်းကို အထောက်အကူပြုပေးခြင်း ဦး ကျေးရွာလူထုနှင့် အလုပ်အကိုင်ဆောင်ရွက်ခြင်း
- ကျား၊မ ဂေ့ရာနှင့် ပတ်သက်ပြီး ဤစည်းရုံးခြင်း၊ ဝေဖန်အဖွဲ့ ဖွဲ့စည်းပေးခြင်း၊ ဝေဖန်အဖွဲ့ ဖွဲ့စည်းပေးခြင်း၊ ဝေဖန်အဖွဲ့ ဖွဲ့စည်းပေးခြင်း၊ ဝေဖန်အဖွဲ့ ဖွဲ့စည်းပေးခြင်း၊ ဝေဖန်အဖွဲ့ ဖွဲ့စည်းပေးခြင်း



- ကော်မတီဝင်များ ၊ ကျေးဇူးစီတောင်း ၊ အုပ်စုစီတောင်း ၊ စေတနာ့ဝန်ထမ်း ၊ ကျေးဇူးစာရင်းလိုင်း ၊ TTA ဖြစ် ကျေးဇူးစာရင်း စီးစာရင်းတို့၏ တာဝန်ဝတ္တရားများကို ရှင်းလင်းခြင်း
- လည်ပတ် ဖြစ်လိက် ဖြစ်ပတ်သက်ပြီး ကျေးဇူးလျှောက်ပြန် အပြန်အလှန်ဆွေးနွေး လိုင်း ပစ်ခြင်း
- စီမံလိက် စက်ဝန် အပိုင်း (၆) ပိုင်းဖြစ် အပိုင်းပတ် (၆) ချက်အား ရှင်းလင်းခြင်း

သဘောတူညီချက်

- စေတနာ့ဝန်ထမ်းကို အများသဘော ဆန္ဒ ဖြစ်ပွားချက်ဖြင့် မိမိတာဝန်ကို လျှော့ပွန်ဟောင်းထမ်းဆောင်ထွက်ရန်
- စီမံလိက် စက်ဝန်အပိုင်း အောင်မြင် အောင် ဆောင်ရွက် ရန်
- CF, TF ဖြစ် ကျေးဇူး ကော်မတီဝင်များ ဖြစ် အုပ်စု ကော်မတီဝင်များ ဖြစ် အထူးတကွ ပူးပေါင်း ဖြစ် အောင်မြင်အောင် ဆောင်ရွက် ရန် အစည်းအဝေးတက်ရောက်ကာ တာဝန်များ ဖြစ် သဘောတူ ဆုံးဖြတ် ခဲ့ ပါသည်။

ဗိုလ်မှူးတစ်
ဦးသက်ခိုင်ထွန်း ၊
လူထုစည်းရုံးရေးဗျူဟာ



လူထုပဟိုပြုစီမံကိန်း
စစ်ကိုင်းဒေသကြီး၊ ပင်လည်ဘူးမြို့နယ်
ကျေးရွာအစည်းအဝေးမှတ်တမ်း

ကျေးရွာ ၀၇-ကျေးလှော်
 ကျေးရွာအုပ်စု ၀၇-ကျေးလှော်
 အစည်းအဝေးပြုလုပ်သည့်နေရာ ၀၃-ကော့မတီကျေးရွာအစည်း
 အစည်းအဝေးပြုလုပ်သည့်နေ့ရက် ၀၈-၀၉-၂၀၁၇
 အစည်းအဝေးပြုလုပ်သည့် အကြောင်းအရာ ဒုတိယအကြိမ် ကျေးရွာအစည်းအဝေး
 ကော့မတီဖွဲ့စည်းခြင်းနှင့် ဦးစားပေးပေးခြင်းဖြင့် ဖွဲ့ချုပ်အတည်ပြုခြင်း

အစည်းအဝေးတက်ရောက်သူဦးရေ။ ။ ကျား(၃၀)ဦး၊ မ(၂၃)ဦး=(၅၃)ဦး
 ရည်ညွှန်းချက်။ ဆွေးနွေးချက်၊ ဆုံးဖြတ်ချက်၊ သဘောတူညီချက်၊ မှတ်တမ်းတင်သူ ပါပင်ရမည်။

၇၃၅၃၃၇၊ ၃၂၈ " " ကျေးရွာကော့မတီ ဖွဲ့စည်းချုပ်ကွပ်၊ ကျေးရွာ စီမံကိန်း၊
 ၇၂၆၇၊ ၅၅ များ ဖွဲ့ ချုပ်အတည်ပြုချက်

ဆွေးနွေးချက် ၁) ကျေးရွာကော့မတီဝင်များ၏တာဝန်ဝတ္တရားများကိုရှင်းပြပြီး
 ကျေးရွာကော့မတီဝင်များကို လိုက်နာသည့် ဖွဲ့စည်းမှု၊ ချုပ်ကွပ်ခြင်း
 ဖြစ်ကြောင်း

ဆွေးနွေးချက် ၂) ကျေးရွာ ဖွဲ့စည်းရေး၊ အဖွဲ့ ချုပ်ကွပ် များ ရေးဆွဲရာတွင်
 နမူနာသဘောဆန်စွာ ဖြစ်စေပြီး လိုအပ်တာကို လိုက်နာကျင့်
 ချဲ့ကြောင်း ဖွဲ့ ချုပ်အတည်ပြုချက်

ဆွေးနွေးချက် ၃) စီမံကိန်း ဖွဲ့စည်းမှုများကို စီမံကိန်း၊ ဆောင်ရွက်ရာတွင် ဂျပန်ဘက်
 ကိုယ်စားပြုသည့် ကျေးရွာများ၏ စီမံကိန်း ဖွဲ့စည်းမှု
 များ အကောင်အထည်ဖော် ဆောင်ရွက်ရာတွင် ကော့မတီဝင်များ၏



၁၄။ ကဏ္ဍအလိုက် ဦးစားပေးဖွံ့ဖြိုးရေးလုပ်ငန်းစဉ်များ

ဒေါ်နီ.စွေး.ကုဏ္ဍိ

နောက်ဆက်တွဲ (၄) ခြားနားသော အပိုင်းများအတွက် ဦးစားပေးဖွံ့ဖြိုးရေးလုပ်ငန်းစဉ် အနှစ်ချုပ် မှုရင်းသည် VPSC တွင်ထားရှိရပါမည်။ အခြားဌာနများနှင့် ညှိနှိုင်းရန်အတွက် မိတ္ထီလအား TPIC သို့ပို့ရပါမည်။ MIS data အနေဖြင့် သွင်းရန်မလိုအပ်ပါ။

ပထမနှစ်
ဒုတိယနှစ်

အဆင့်	လုပ်ငန်း	မည်သူဦးစားပေးလိမ့်	ကျေးရွာမှတာဝန်ခံသူ (သို့) အုပ်စု	ပြင်ပမှမည်သူ ထောက်ပံ့မလဲ
အခြေခံအထောက်အပံ့	၀	စာအုပ်တိုက် တွင် (၁) တွင်	<input checked="" type="checkbox"/> ကျေးရွာ <input type="checkbox"/> မ	
	၂	ဥပဒေရေးရာအဖွဲ့အစည်း	<input checked="" type="checkbox"/> ကျေးရွာ <input type="checkbox"/> မ	
	၃	ဥပဒေရေးရာအဖွဲ့အစည်း	<input checked="" type="checkbox"/> ကျေးရွာ <input type="checkbox"/> မ	
	၄	စာအုပ်တိုက် တွင် (၁) တွင်	<input checked="" type="checkbox"/> ကျေးရွာ <input type="checkbox"/> မ	
	၅	စာအုပ်တိုက်	<input checked="" type="checkbox"/> ကျေးရွာ <input type="checkbox"/> မ	
	၆	မူကြမ်းရေးရာ	<input checked="" type="checkbox"/> ကျေးရွာ <input type="checkbox"/> မ	
	၇		<input type="checkbox"/> ကျေးရွာ <input type="checkbox"/> မ	
	၈		<input type="checkbox"/> ကျေးရွာ <input type="checkbox"/> မ	
အသက်မွေးဝမ်းကျောင်းများ	၀	စွန့်ပေးရေးအဖွဲ့အစည်း	<input checked="" type="checkbox"/> ကျေးရွာ <input type="checkbox"/> မ	
	၂	ကွန်ပျူတာအဖွဲ့အစည်း	<input checked="" type="checkbox"/> ကျေးရွာ <input type="checkbox"/> မ	
	၃	စာအုပ်တိုက် အဖွဲ့အစည်း	<input checked="" type="checkbox"/> ကျေးရွာ <input type="checkbox"/> မ	
	၄	အသက်မွေးဝမ်းကျောင်းအဖွဲ့အစည်း	<input checked="" type="checkbox"/> ကျေးရွာ <input type="checkbox"/> မ	
	၅	စာအုပ်တိုက်	<input checked="" type="checkbox"/> ကျေးရွာ <input type="checkbox"/> မ	
	၆	ကွန်ပျူတာအဖွဲ့အစည်း	<input checked="" type="checkbox"/> ကျေးရွာ <input type="checkbox"/> မ	
	၇		<input type="checkbox"/> ကျေးရွာ <input type="checkbox"/> မ	
	၈		<input type="checkbox"/> ကျေးရွာ <input type="checkbox"/> မ	



အမျိုးအမည်	အဖွဲ့အစည်း	အမျိုးအမည်	အဖွဲ့အစည်း	
			အဖွဲ့အစည်း	အဖွဲ့အစည်း
ကျေးဇူးတင်အဖွဲ့	၀	ကျေးဇူးတင်အဖွဲ့	<input type="checkbox"/>	ကျေးဇူးတင်အဖွဲ့
	၂	သားဖွဲ့အဖွဲ့	<input type="checkbox"/>	ကျေးဇူးတင်အဖွဲ့
	၃	အားကစားအဖွဲ့	<input type="checkbox"/>	ကျေးဇူးတင်အဖွဲ့
	၄		<input type="checkbox"/>	ကျေးဇူးတင်အဖွဲ့
	၅		<input type="checkbox"/>	ကျေးဇူးတင်အဖွဲ့
	၆		<input type="checkbox"/>	ကျေးဇူးတင်အဖွဲ့
	၇		<input type="checkbox"/>	ကျေးဇူးတင်အဖွဲ့
	၈		<input type="checkbox"/>	ကျေးဇူးတင်အဖွဲ့
	၉		<input type="checkbox"/>	ကျေးဇူးတင်အဖွဲ့
အဖွဲ့အစည်း	၀	အဖွဲ့အစည်း	<input type="checkbox"/>	ကျေးဇူးတင်အဖွဲ့
	၂	ကျေးဇူးတင်အဖွဲ့	<input type="checkbox"/>	ကျေးဇူးတင်အဖွဲ့
	၃		<input type="checkbox"/>	ကျေးဇူးတင်အဖွဲ့
	၄		<input type="checkbox"/>	ကျေးဇူးတင်အဖွဲ့
	၅		<input type="checkbox"/>	ကျေးဇူးတင်အဖွဲ့
	၆		<input type="checkbox"/>	ကျေးဇူးတင်အဖွဲ့
	၇		<input type="checkbox"/>	ကျေးဇူးတင်အဖွဲ့
	၈		<input type="checkbox"/>	ကျေးဇူးတင်အဖွဲ့
	၉		<input type="checkbox"/>	ကျေးဇူးတင်အဖွဲ့
အခြား	၀	အဖွဲ့အစည်း	<input type="checkbox"/>	ကျေးဇူးတင်အဖွဲ့
	၂	အဖွဲ့အစည်း	<input type="checkbox"/>	ကျေးဇူးတင်အဖွဲ့
	၃	အဖွဲ့အစည်း	<input type="checkbox"/>	ကျေးဇူးတင်အဖွဲ့
	၄	အဖွဲ့အစည်း	<input type="checkbox"/>	ကျေးဇူးတင်အဖွဲ့
	၅		<input type="checkbox"/>	ကျေးဇူးတင်အဖွဲ့
	၆		<input type="checkbox"/>	ကျေးဇူးတင်အဖွဲ့
	၇		<input type="checkbox"/>	ကျေးဇူးတင်အဖွဲ့
	၉		<input type="checkbox"/>	ကျေးဇူးတင်အဖွဲ့