

ပြည်ထောင်စုသမ္မတမြန်မာနိုင်ငံတော်အစိုးရ  
စိုက်ပျိုးရေးမွေးမြူရေးနှင့်ဆည်မြောင်းဝန်ကြီးဌာန  
ကျေးလက်ဒေသဖွံ့ဖြိုးတိုးတက်ရေးဦးစီးဌာန



လူထုဗဟိုပြုစီမံကိန်း၊ လှိုင်းဘွဲ့မြို့နယ်  
ကျေးရွာဖွံ့ဖြိုးရေးအစီအစဉ်



ကျေးရွာအုပ်စု၊ ရွာဟောင်းကျေးရွာ

၂၀၂၀ခုနှစ် (တတိယနှစ်စီမံကိန်းစက်ဝန်း)



# မာတိကာ

၁။ လှိုင်းဘွဲ့မြို့နယ်အခြေပြမြေပုံ .....	1
၂။ ကျေးရွာအုပ်စုမြေပုံ(တည်နေရာ).....	2
၃။ ကျေးရွာအုပ်စုတွင်ပါဝင်သောကျေးရွာများ .....	3
၄။ ကျေးရွာအခြေခံအချက်အလက်များ(ကျေးရွာသမိုင်းကြောင်း).....	4
၅။ လူထုပူးပေါင်းပါဝင်သော လူမှုဆန်းစစ်ခြင်း နှင့်အကဲဖြတ်ခြင်း လုပ်ငန်းစဉ်.....	7
(PSA/PRA) အကျဉ်းချုပ်ဇယား .....	7
၆.၁ ကျေးရွာလူမှုရေးနှင့်အရင်းအမြစ်ပြမြေပုံ (Social Map) .....	8
၆.၂ ရာသီခွင်ပြပြက္ခဒိန်(Seasonal Calendar) .....	10
၆.၃ ဥစ္စာဓနကြွယ်ဝမှုပြဇယား (Wealth Ranking).....	12
၆.၄ ကျားမပင့်ကူအိမ်သုံးသပ်ခြင်း (Cob Web).....	14
၆.၅ အရင်းအမြစ်အသုံးချမှုပုံစံပြဇယား (Asset Mapping).....	16
၆.၆ အဖွဲ့အစည်းချိတ်ဆက်မှုပြဇယား (Venn Diagram) .....	19
၇။ ကော်မတီဝင်များရွေးချယ်ခြင်းနှင့် ကျေးရွာဖွံ့ဖြိုးမှုအစီအစဉ်ဆောင်ရွက်မှုမှတ်တမ်း .....	20
၈။ ကျေးရွာအခြေခံအချက်အလက်များ-၈၁ .....	21
၉။ စီမံကိန်းစက်ဝန်းအချိန်ဇယား- ၈၂.....	25
၁၀။ ကျေးရွာဖွံ့ဖြိုးရေးဦးစားပေးအစီအစဉ်-၈၃ .....	26
ကျေးရွာဖွံ့ဖြိုးရေးဦးစားပေးအစီအစဉ်-၈၃(တတိယနှစ်စက်ဝန်း) .....	26
ကျေးရွာဖွံ့ဖြိုးရေးဦးစားပေးအစီအစဉ်-၈၃(ဒုတိယနှစ်စက်ဝန်း).....	28
ကျေးရွာဖွံ့ဖြိုးရေးဦးစားပေးအစီအစဉ်-၈၃(ပထမနှစ်စက်ဝန်း).....	31
၁၁။ အစည်းအဝေးမှတ်တမ်းများ .....	35
၁၂။ ကဏ္ဍအလိုက်ဦးစားပေးဖွံ့ဖြိုးရေးလုပ်ငန်းများ .....	<b>Error! Bookmark not defined.</b>



၁။ လှိုင်းဘွဲ့မြို့နယ်အခြေပြမြေပုံ

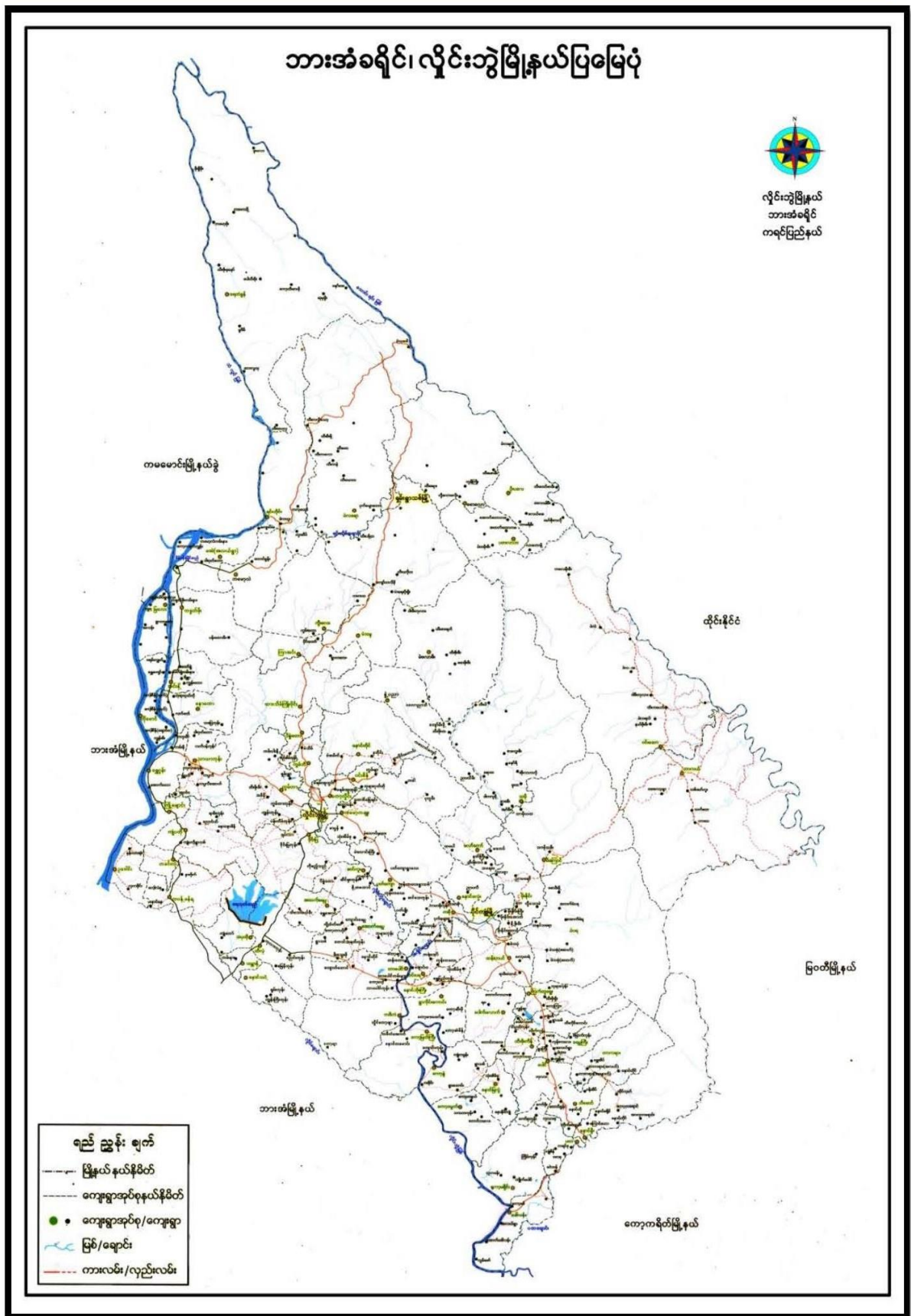

ကျေးရွာဖွံ့ဖြိုးရေးအစီအစဉ်၊ လူထုဗဟိုပြုစီမံကိန်း





## ၃။ ကျေးရွာအုပ်စုတွင်ပါဝင်သောကျေးရွာများ

၁။ ကော့နွဲ့ကမ်းနား

၂။ ကဇိုင်း

၃။ ကော့နွဲ့

၄။ ကျုံကဒွန်း

၅။ ရွာသစ်

၆။ ရွာဟောင်း

၄။ ကျေးရွာအခြေခံအချက်အလက်များ(ကျေးရွာသမိုင်းကြောင်း)

သမိုင်း အကျဉ်းချုပ်

ကျေးရွာ စတင် ဖွဲ့စည်းရာ... ရွာဟောင်းကျေးရွာ  
 ဆီ ဖွတ် ဖွယ်ရာ...

သက်ကြီးစကား ၊ သက် ငယ်ရွာ ၊ ဆို သည့် အတိုင်း ၊ ရွာဟောင်း  
 ရွာ၌ အရှင် ၊ အရှင်က အိမ်ခြေပေါင်း ၄၃၀၀၀ ခန့် ရှိခဲ့ပါသည်။  
 ဆီရု သလောက် ၊ လွန်ခဲ့သော နှစ်ပေါင်း ၄၀၀ ကျော် ခန့် က  
 စစ်ဘေး ၊ စစ်ဒဏ် တွေ ဖြစ်၍ ၊ အခက်ခဲတွေနဲ့ တွေ ဖြစ်ခဲ့စားခဲ့  
 ရှိပါသည်။ ရွာ တောင်ဘက် အနီးက တပ်စခန်း ခိုခဲ့ပါသည်။  
 တိုက်ဖွဲ့ တွေလည်း အကြိမ်ကြိမ် ခါခါ ဖြစ်ခဲ့ပါသည်။ ရွာသူရွာ  
 သားတွေလည်း... သာမညာ ၊ ဘားအံ ဖြို့ ထိုး ဖြောင်းရွှေ့ ရေတိုင်သူ  
 ခိုခဲ့ပါသည်။ ယခုလက်ရှိ စင်စစ် ၊ အိမ်ခြေပေါင်း ၂၀၀၀  
 ကျော် ခန့် ရှိခဲ့ပါသည်။ အထူးသဖြင့် ၂၀၀၀ ဝှက် နှစ် နှစ်  
 ဖြစ်သူ လူထုက အေးအေး ချမ်းချမ်း ရေတိုင် လုပ်ငန်း လွတ်လပ်  
 ရွာ ခိုခဲ့ပါသည်။ နိုင်ငံတော် အစိုးရ အဖွဲ့၌ ၅၂၃ နှစ်  
 လူကြီးကလည်း တက် နိုင် သလောက် ၊ ဒေသဖွံ့ဖြိုးရေး ကူညီ  
 ဖံ့ဖြိုးမှုများရှိပြီး ၊ လမ်းကံကားများ စာပေရေးစာတမ်း

အောင် အောင် များ ကို အောင် လျှက် ငှိ ခဲ့ ပါ သည်။  
သို့ ဖြစ် ပါ ပြီ ဖြစ် ခဲ့ မှ ဗလုံ လောက် သေး ပါ သ ဖြစ် တတ် နိုင် သ  
ခြေ အများ ဖြစ် သူ တွေ က လည်း တစ် ဘက် တစ် လက် က  
လုပ် အား နေ အား များ ဖြစ် အား တတ် သ ဖြော ပါ ဝင် အောင် လျှက်  
ဖွ ငှိ ခဲ့ ပါ သည်။ ရွာ ဖောင်း ချေး ခွာ ဖြ ကေး ပတ် ဝိုက် ကျစ်  
ရွာ များ ဆက် သွယ် နိုင် ပြန် လမ်း အ သွား အ ယာ ဝင် သ ဖြ ငှိ ခေ ပါ  
သည်။ ဗလုံ လက် ငှိ အ သင် ကျောင်း တွင် အရာ အရာ များ တည်း ခို  
ထို့ အောင် လုံ လောက် မှု မရှိ ဆေး ပါ။ ရောက် ဖြီး အ သင် ကျောင်း  
အုတ် စံ တိုင်း လုံ လောက် မှု မရှိ ဆေး ပါ။ ရောက် ဖြီး ကျောင်း တည်း  
အ အောင် ကျောက် တက် တွင် ယုံ မွင်း ပျက် ခြီး မှု များ ငှိ ခဲ့ ပါ သည်။  
ရောက် ကျောင်း သား သူ တွေ က လည်း တစ် နှစ် ထက် တစ် နှစ် ပို ပို ဖြီး  
များ ဖြား သာ ခဲ့ ပါ သည်။ ရွာ သူ ရွာ သား တွေ အဓိက လုပ် သုံး တွေ က  
တော လယ် ယာ ဖြစ် ရှင် အာ ဖြ တွေ ဝဲ ဖြစ် ပါ သည်။ လက် ငှိ ထင်  
ရွာ လူ ချေ ခိုင် မှု က တော အ သာ ချက် အား နည်း ချက် မှု  
များ လည်း ငှိ ခဲ့ ပါ သည်။ လုပ် ခိုင် စား ထောက် ပြန် လည်



ရော်ဘာ ( ယိုဒယာ ) နှိုက် ဖျို ပါ သည်။ နွေး ဖြူ ရေး တွေ နာ တော့

ကျွဲ၊ နွား၊ ဆိတ်၊ ဝက်၊ ငြက်၊ ကံ တွေ ကို လည်း အသက်မွေး ဖမ်း ခြေ

တွေ ကို လည်း အုန်း နည်း ဖော် သာ လုပ် ဆိုင် ဓား ဆောက် ဝါ မှိ သည်။

ယခု ဆို ဂုဏ် ခေတ် မညာ ဓက် လူ့ ဖော် ဖော် တွေ လည်း တစ် နှစ် ဓက်

နှစ် ပို ဖြစ် ဖျား လာ သည်။

ပို ဂုံး ဖျား အား ဖြစ် လို အင် ဖျား တွေ လည်း ဖျား ခွာ ဂို ဝါ

ပါ သည်။ သို့ ဖြစ် မိ ဖြစ် ၅၂၃ ဆိုင် ၇၀ အဖွဲ့ ၀၆ လူ ဖြစ် ဖျား လည်း

ကျွန်တော် ကို ခွာ ဖော် လို အင် ဖျား ကို လည်း မိ ၀၆ ဖော် ကို

ကျွန်တော် ကို ယုံ ခြည် မိ ပါ သည်။

၅။ လူထုပူးပေါင်းပါဝင်သော လူမှုဆန်းစစ်ခြင်း နှင့်အကဲဖြတ်ခြင်း လုပ်ငန်းစဉ် (PSA/PRA) အကျဉ်းချုပ်ဇယား

စဉ်	အသုံးပြုခဲ့သော PRA tools များ	ဦးတည်အုပ်စုများ	အစည်းအဝေး		အဓိကဆွေးနွေးချက်များ
			ကျား	မ	
၁	ကျေးရွာအရင်းအမြစ်ပြမြေပုံ (Social Map)	ရပ်မိရပ်ဖ၊ ကော်မတီဝင်များ၊ ကျေးရွာလူထုအားလုံး။	၃၃	၂၁	အခြေခံအဆောက်အအုံများ၊ လမ်းပန်းဆက်သွယ်ရေးအခြေအနေ၊ လယ်ယာမြေများ၊ ကျေးရွာရှိသဘာဝအရင်းအမြစ်များ။
၂	ရာသီခွင်ပြပြကွဲဒီနို (Seasonal Cleander)	ကော်မတီဝင်များ၊ အမျိုးသား/အမျိုးသမီး၊ ဆင်းရဲနွမ်းပါးသူများ။	၂၄	၂၆	စိုက်ပျိုးရိတ်သိမ်းကာလ (တောင်ယာ၊ လယ်ယာ)၊ စီးပွားရေး၊ ဝင်ငွေရရှိမှု၊ ဖွဲ့တော်ချိန်၊ ရာသီဥတု၊ ကျန်းမာရေးဆိုင်ရာရေရရှိမှု။
၃	ဥစ္စာနေကြွယ်ဝမှုပြဇယား (Wealth Ranking)	ချမ်းသာ၊ အလယ်အလတ်၊ နွမ်းပါးစသော အုပ်စုများ	၃၃	၂၁	ကျေးရွာလူမှုစီးပွားရေးအခြေအနေကို ခြုံငုံသတ်မှတ်နိုင်ရေးအတွက် အခြေခံစံနှုန်းများ သတ်မှတ်လူထုအားလုံး သဘောတူသတ်မှတ်ခြင်း။
၄	ကျား၊ မ ပင့်ကူအိမ်သုံးသပ်ခြင်း (Cob Web)	ကျေးရွာရှိ အမျိုးသားနှင့် အမျိုးသမီး များ	၄	၄	အမျိုးသားနှင့် အမျိုးသမီးများ တန်းတူအခွင့်အရေးရရှိမှုနှင့် မရရှိသည့် အကြောင်း အရင်းများကို ဖော်ထုတ်ဆွေးနွေးခြင်း။
၅	အရင်းအမြစ်အသုံးချမှုပုံစံပြဇယား (Asset Mapping)	ကျေးရွာလူထုအားလုံး။	၂၄	၂၆	ကျေးရွာရှိ သဘာဝအရင်းအမြစ်များနှင့် လူမှုဆိုင်ရာအရင်း အမြစ်များအား မည်သူက အသုံးပြုပြီး မည်သူက ထိန်းချုပ်ထားရှိခြင်း။
၆	အဖွဲ့အစည်းချိတ်ဆက်မှုပြဇယား (Veen Diagram)	ကျေးရွာအုပ်ချုပ်ရေးအဖွဲ့၊ ကျေးရွာဖွံ့ဖြိုးရေးလုပ်ဆောင်နေသည့် အဖွဲ့၊ ကျေးရွာလူထု	၄	၄	ကျေးရွာအတွင်းရှိ အဖွဲ့အစည်းများနှင့် မည်သို့သော လုပ်ငန်းများအတွက် မည်သည့်အဖွဲ့များနှင့် ချိတ်ဆက်လုပ်ကိုင်ဆောင်ရွက်မှုရှိခြင်း။
၇	ကျေးရွာအခြေခံအချက်အလက် (PC 1)	အမျိုးသား၊ အမျိုးသမီးနှင့် ကျေးရွာလူထုအားလုံး	၇	၆	အိမ်ခြေလူဦးရေ၊ လူမျိုး၊ ဘာသာစသော ကျေးရွာ အခြေခံအချက်အလက်များ ဖော်ထုတ်ခြင်း။
၈	အခက်အခဲများ၊ မျှော်မှန်းချက်များ၊ ကျေးရွာဖွံ့ဖြိုးရေးဦးစားပေးလုပ်ငန်းများဖော်ထုတ်ခြင်း။ (PC 3)	အမျိုးသား၊ အမျိုးသမီးနှင့် ကျေးရွာလူထုအားလုံး	၂၅	၁၇	ကျေးရွာတွင်းရင်ဆိုင်နေရသော အခက်အခဲများ၊ ကျေးရွာလူထု၏ မျှော်မှန်းချက်များ၊ ကျေးရွာဖွံ့ဖြိုးရေးအတွက် ဦးစားပေးလုပ်ငန်းများဖော်ထုတ်နိုင်ရန်။

၆။ ကျေးရွာဖွံ့ဖြိုးရေးအစီအစဉ်တွင်အသုံးပြုခဲ့သော PRA Tool တစ်ခုချင်းစီအတွက် သုံးသပ်ချက်များ

၆.၁ ကျေးရွာလူမှုရေးနှင့်အရင်းအမြစ်ပြမြေပုံ (Social Map)







၆.၂ ရာသီခွင်ပြပြကွဒိန်(Seasonal Calendar)

ပွဲတော်များ: ဂျပန်နိုင်ငံပြုလုပ်ထား: ၁၅.၆.၁၈ ရာသီခွင်ပြပြကွဒိန်

အကြောင်းအရာ	တနင်္ဂနွေ	တနင်္လာ	မင်္ဂလာ	ဗုဒ္ဓဟူး	သောစနေ	စနေ	နဂါး	အင်္ဂါ	ဗုဒ္ဓဟူး	သောစနေ	စနေ
ရာသီဥတု											
စိုက်ပျိုးရေး	-	-									
ရေအရှိန်	-	-									
ပွဲတော်			-			-			-		
ကျန်းမာရေး		-	-	-	-	-			-	-	
ဝင်ငွေ	-	-									
လူပိုင်းအားလပ်ချိန်											

ကျေးရွာဖွံ့ဖြိုးရေးအစီအစဉ်၊ လူထုပဟိုပြုစီမံကိန်း



စာအုပ်ခွင့်ဖြုတ်ကုန်ခြင်းဆွေးနွေးသုံးသပ်ချက်များ

ကျေးဇူးပြုဖွဲ့စည်း ဣဟောင်း ကျေးဇူးပြုဖွဲ့စည်းကေ့နွဲ့ ရက်စွဲ 15.6.18

⇒ တန်ခူး၊ ကဆုန်၊ တပေါင်းလတွင် နေရာသီပူးပျင်းစာကာလ ဖြစ်သည်။ နယုန်၊ ဝါဆို၊ ဝါခေါင်လများတွင် မိုးရာသီ ကာလ ဖြစ်ပြီး၊ ဒုတိယ၊ ဖြာသို၊ တပို့တွဲလများတွင် ဆောင်းရာသီ ချမ်းအေးစာကာလဖြစ်သည်။

⇒ ဒုတိယလတွင် ကိုင်းခိုက်ပြီး ဖြစ်ပြီး ဝါဆို၊ ဝါခေါင်၊ တော်တောင်းလများတွင် ခမ်းနပ် ခိုက်ပြီး၊ ဒုတိယ၊ ဖြာသို လများတွင် ကောက်ခိုက် ဖြစ်သည်။

⇒ တန်ခူး၊ တပေါင်းလတွင် ဝမ်းပျက်ဝမ်းပျော ဖြစ်ပွားပြီး၊ သီတင်းကျွတ်၊ တန်ဆောင်မုန်းလတွင် ရေတော့ဖြစ်ပွားသည်။

⇒ တန်ခူး၊ ကဆုန်၊ ဝါခေါင်၊ တပေါင်းလတွင် အားလပ်ချိန်များ ဖြားပြီး၊ ကျန်လများတွင် အားလပ်ချိန်နည်းပါးသည်။

⇒ တန်ခူးလတွင် ဆင်္ကြန်ပွဲ၊ ကဆုန်လတွင် ချောင်းပွဲ၊ ဝါဆိုလတွင် ဆင်္ကြန်ကပ်ပွဲ၊ ဝါခေါင်လလက်ချည်ပွဲ၊ သီတင်း ကျွတ်လ မိုးတွင်းပွဲ၊ တန်ဆောင်မုန်းလ ကဆိန်ပွဲ၊ ဖြာသိုလ ကရင်နီစာသင်ပွဲနှင့် တပေါင်းလ အစားပွဲကျင်းပခြင်းသည်။  
ပရိတ်ကျွေးခြင်းများ ကျင်းပ (၂၃) ရက် + (၁၆) ရက်

၆.၃ ဥစ္စာနေကြွယ်ဝမှုပြယေား (Wealth Ranking)

15.6.2018(ခွာဟောင်း) ဥစ္စာနေကြွယ်ဝမှုပြယေား ပါဝင်သူဦးရေ- ၂၂

အမျိုးအစား	သတ်မှတ်ချက်	အိမ်ထောင်စုအရေအတွက်	ရာခိုင်နှုန်း
ပြေလည်သော အုပ်စု	ရက်ဘွဲ့ (၇)ဧက၊ မပျဉ်ဆောင် နိမ် ၁ထပ်၊ ကား(၂)စီး၊ ဆိုင်ကယ်(၁)စီး၊ လယ် (၆)ဧက၊ လယ်ထွန်စက်၊ TV စလောင်း၊ ဆိုလာပြား။ "တိုက်အိမ် ၁ထပ်" တက္ကသိုလ်ထားနိုင်၊ ခွား(၃)ကောင်၊	၂၀	၉၀%
အလယ်အလတ် အုပ်စု	လယ်(၄)ဧက၊ ပျဉ်ဆောင် နိမ်၊ ဆိုင်ကယ်(၁)စီး၊ စက်ဘီး(၁)စီး၊ TV၊ ဆိုလာပြား၊ အလယ်တန်းထိ၊ ဝက်(၂)ကောင်၊ ခွား(၂)ကောင်၊	၂၁	၉၅%
မပြေလည်သော အုပ်စု	ဝါး၊ အိမ်၊ ဖက်မိုး၊ အလယ်တန်းထိထားနိုင်၊ ကျည်း၊ ဝက်(၁)ကောင်၊ ကြက်(၅)ကောင်၊	၃၀	၁၀၀%
စုစုပေါင်း		၃၁	၁၀၀%

ကျေးဇူးပြု၍ အိမ်ထောင်စုများမှ အားသို့ ဝန်ထမ်းများနှင့် နှစ်ခြင်း

အလုပ်အကိုင်များ ပြုလုပ်ခြင်း၊ စားနပ်ရိက္ခာများ

ကျေးဇူးပြုအပ်နှံခြင်း၊ နှစ်ခြင်း၊ ကျေးဇူးပြုအပ်နှံခြင်း၊ ကော့ဒွိုက် ၁၅.၆.၁၈

⇒ ကျေးဇူးပြုအပ်နှံခြင်းမပြုလုပ်ဘဲ အလုပ် (၇၀) ရက် ပါသည်။

⇒ မပြုလုပ်ဘဲ ပြန်လည် အကြောင်းရင်းမှာ အားကျွမ်းကျင်မှု အလုပ် လုပ်ကိုင်ဆောင်ရွက်ခြင်း ပုံမှန် ဝင်ရောက် ဖြစ်ပြီး ကမ်းခြင်း၊ ကမ်းများကို ကျောင်းထားခြင်း။

⇒ အစီအစဉ်များ ဆွဲချက်တွင် မပြုလုပ်ဘဲ အလုပ်များ ပြုလုပ်ခြင်း၊ အား ကျွမ်းကျင်မှု အလုပ် လုပ်ကိုင်ဆောင်ရွက်ခြင်း ပုံမှန် ဝင်ရောက် ဖြစ်ပြီး ကမ်းခြင်း၊ ကမ်းများကို ကျောင်းထားခြင်း။

⇒ ကျေးဇူးပြုအပ်နှံခြင်းမပြုလုပ်ဘဲ အလုပ် (၇၀) ရက် ပါသည်။ ကျေးဇူးပြုအပ်နှံခြင်းမပြုလုပ်ဘဲ အလုပ် (၇၀) ရက် ပါသည်။ ကျေးဇူးပြုအပ်နှံခြင်းမပြုလုပ်ဘဲ အလုပ် (၇၀) ရက် ပါသည်။

ပါဝင်ရေးစွဲများ၊ ကျေးဇူးပြုအပ်နှံခြင်း (၇၇) နှစ် (၂၁) နှစ်



၆.၄ ကျားမပင့်ကူအိမ်သုံးသပ်ခြင်း (Cob Web)

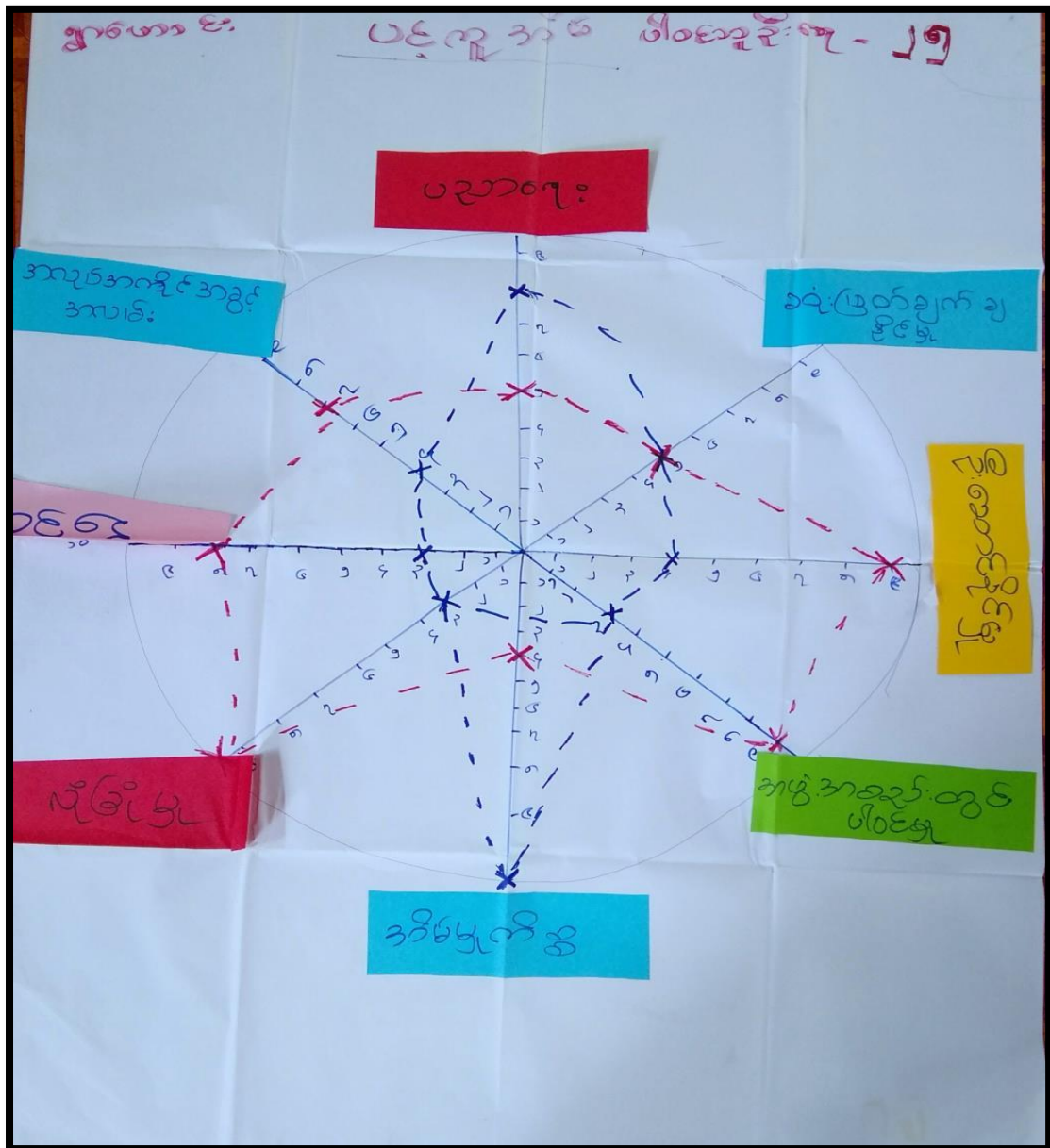





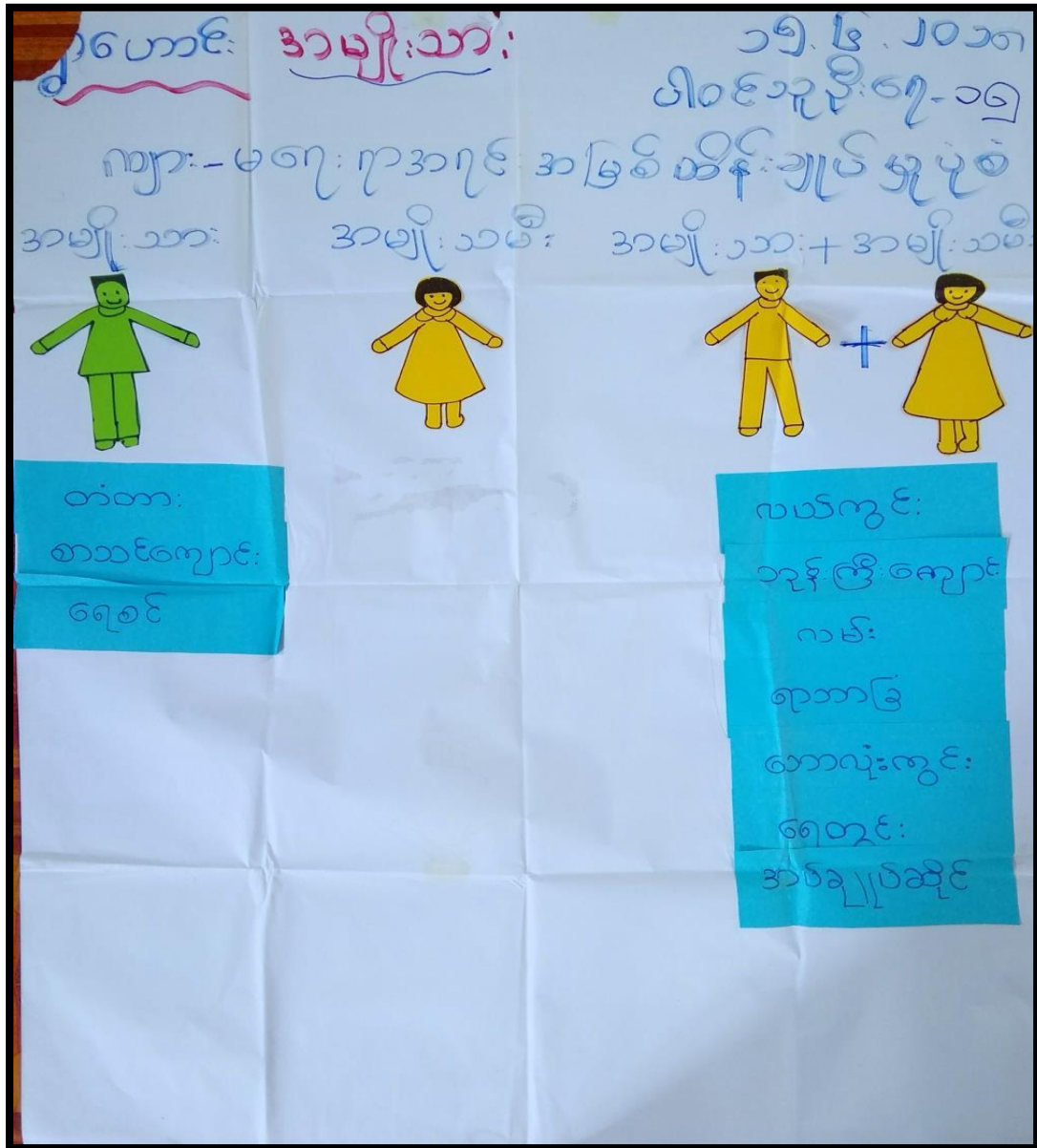

၆.၅ အရင်းအမြစ်အသုံးချမှုပုံစံပြယေား (Asset Mapping)



၂၅ ဟောင်း: ၁၅. ၆. ၁၈  
 ဝါထံသို့ဦးစွာ  
 ကျား - မကျား ဂျာအင်္ဂလိပ် အမြင်သုံးစွဲမှုပုံစံ

အမျိုးသား: အမျိုးသမီး: အမျိုးသား + အမျိုးသမီး

တောလုံးကွင်း  
 ရေသာခြံ

အပ်ချုပ်ဆိုင်

ရေတွင်း  
 လမ်း  
 သူန်းကြီးကျောင်း  
 ရေစင်  
 စာသင်ကျောင်း  
 တံတား  
 လယ်ကွင်း

ကျေးဇူးပြု၍ ကျေးဇူးတင်တောင်းဆိုခြင်းတို့ဖြင့်သာ အရင်းအမြစ်များစား သုံးစွဲမှုနှင့် ထိန်းချုပ်မှု

အခြေအနေဖြင့်သာ ဆုံးရှုံးမှုများသာရှိပါမည်။

ကျေးဇူးတင်အဖွဲ့ချုပ် အဖွဲ့ဝင်များ . ကျေးဇူးတင်အဖွဲ့ချုပ်ကော်မတီ ရက်စွဲ 15.6.18

⇒ စောလင်းကွင်း ၊ စာအိမ် ၊ စာတန်း ၊ စာသင်ကျောင်း ၊ စာပေ  
တိုက် ၊ အမျိုးသားများသာ ထိန်းချုပ်သုံးစွဲကြသည်။

⇒ အမျိုးသမီးသီးသန့် သုံးစွဲ စောကရာ မရှိပါ။

⇒ စာတန်း ၊ ယပတ် ၊ ယမင်း ၊ စောလင်းကွင်း ၊ စာပေကွင်းသာ  
တိုက် အမျိုးသားနှင့် အမျိုးသမီးတို့ သုံးစွဲကြသည်။

⇒ အမျိုးသမီးသီးသန့် ထိန်းချုပ်စောကရာ မရှိပါ။

ပါဝင်ဆွေးနွေးချက်များ ကျန်း (၂၄) နှစ် + ၁၂ (၂၆) နှစ်





နေ့စွဲ - ၁၅.၆.၁၈ ရွာဟောင်း ဗင်းပုံစံ

ကျေးရွာတွင်းရှိ အဖွဲ့အစည်း

- ၁။ ကျောင်းကော်မတီ
- ၂။ အဖွဲ့၊ လူပျိုအဖွဲ့
- ၃။ ဂေါပကအဖွဲ့
- ၄။ အပညာရေးအဖွဲ့
- ၅။ မူကြိုကော်မတီ

၆။



ကျေးရွာပြင်ပ အဖွဲ့အစည်း

- ၁။ အာဒရာ
- ၂။ ဒု.တ.လ
- ၃။ Save the children
- ၄။ ပညာရေးမှူးချီး
- ၅။ ကျေးလက်ဦးစီးဌာန
- ၆။ ရဲစခန်း
- ၇။ မြို့နယ်ကျန်းမာရေးဌာန

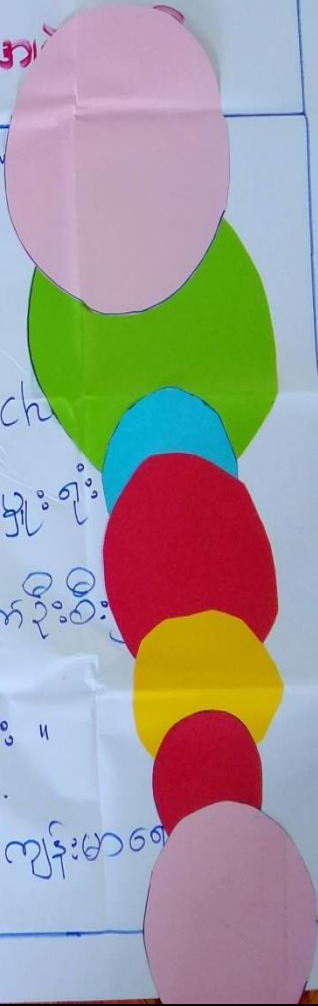

၇။ ကော်မတီဝင်များရွေးချယ်ခြင်းနှင့် ကျေးရွာဖွံ့ဖြိုးမှုအစီအစဉ်ဆောင်ရွက်မှုမှတ်တမ်း



ကျေးရွာအတွင်း၌/မြစ်ပေါ်၌ အန္တရာယ်များရှိသောအရပ်များ၌ အခြေအနေပြပုံစံ  
ဆုံးစစ်ဆေးပေးရမည်။

ကျေးရွာအတွင်း၌ ဣပစ္စည်းများ စောင့်ရှောက်မှု ကျော့ကွဲ ရှိစေ ၂၆.၆.၁၈

⇒ ကျေးရွာတွင် အန္တရာယ်များ ကန့်သတ်ခြင်းဖြင့် အန္တရာယ်များ နှုတ်ထုတ်ပေးခြင်းဖြင့်  
အန္တရာယ်များကို အစိတ်အပိုင်းအဖြစ် ဖယ်ရှားပေးရမည်။

⇒ အန္တရာယ်များ ဖယ်ရှားခြင်း၊ ခြေလှမ်းကန့်သတ်ခြင်း၊ အန္တရာယ်များ နှုတ်ထုတ်ပေးခြင်းဖြင့်  
အန္တရာယ်များကို အစိတ်အပိုင်းအဖြစ် ဖယ်ရှားပေးရမည်။

⇒ ကျေးရွာအတွင်း၌ အန္တရာယ်များ ဖယ်ရှားခြင်း၊ အန္တရာယ်များ နှုတ်ထုတ်ပေးခြင်းဖြင့်  
အန္တရာယ်များကို အစိတ်အပိုင်းအဖြစ် ဖယ်ရှားပေးရမည်။

⇒ မြို့နယ်အတွင်း၌ အန္တရာယ်များ ဖယ်ရှားခြင်း၊ အန္တရာယ်များ နှုတ်ထုတ်ပေးခြင်းဖြင့်  
အန္တရာယ်များကို အစိတ်အပိုင်းအဖြစ် ဖယ်ရှားပေးရမည်။

⇒ အန္တရာယ်များ ဖယ်ရှားခြင်း၊ အန္တရာယ်များ နှုတ်ထုတ်ပေးခြင်းဖြင့်  
အန္တရာယ်များကို အစိတ်အပိုင်းအဖြစ် ဖယ်ရှားပေးရမည်။

၂၆.၆.၁၈

# ကျေးရွာအခြေခံအချက်အလက်များ-စခ

ပုံစံ - စ - ခ ကျေးရွာအခြေခံအချက်အလက်များ (Form PC 1)

ပယ်ညွှန်ချက်၊ ကျေးရွာတစ်ရွာသို့ ပထမဆုံးပိတ်ဆက်စရီးသွားရောက်သော အခါ လူထုစည်းရုံးရေးမှူးသည် ကျေးရွာခေါင်းဆောင်  
မှ အသေးကျေးရွာအချက်အလက်များကို မေတ္တာရပ်ခံ၍ တောင်းခံရသည်။ ဤအချက်အလက်များကို ဝိသေသနည်းစီတံဆက်အစည်းဝေး  
အစည်းဝေးတောင်းခံရမည့် စီမံကိန်းပိတ်ဆက်အစည်းဝေးတွင် လူထုစည်းရုံးရေးမှူးသည် ဤအချက်အလက်များအား ဝစ်ဆေးပြီး  
အသေးကျေးရွာအခြေခံအချက်အလက်များကို ပြန်လည်စစ်ဆေးရန် လူထုစည်းရုံးရေးမှူးမှ သတင်းအချက်အလက်အသေးစုံ၊ Tablets မှ တာမန် ဖြည့်သွင်းရမည်။

ကျေးရွာခေါင်းဆောင် အမည် <b>ဦးခွင်စိုးထွန်း</b>	ကျေးရွာခေါင်းဆောင်၏ ဖုန်းနံပါတ် <b>၀၇ ၇၈၄၇၇ ၈၄၄၇</b>	လူထုစည်းရုံးရေးမှူး၏အမည် <b>နန်းစွန်း နှင့် နှင့် နှင့်</b>
ပြည်နယ်၊ တိုင်းဒေသကြီး <b>ကရင်</b>	မြို့နယ် <b>ကျွန်းဘွဲ့</b>	ကျေးရွာအုပ်စု <b>ကျေးရွာ</b>
		ကျေးရွာ <b>ရွာဟောင်း</b>

ပေး လူဦးရေ

လူမျိုးစု	အိမ်ထောင်စုအရေအတွက်	ကိုးကွယ်သည့်ဘာသာ	အိမ်ထောင်စုအရေအတွက်
လူမျိုးစု (၁) <b>ဦးကရင်</b>	<b>၅၈</b>	ဘာသာ(၁) <b>ဗုဒ္ဓ</b>	<b>၁၅၃</b>
လူမျိုးစု (၂) <b>ဗဟိုစွဲ (ကောဇာ)</b>	<b>၁၁၅</b>	ဘာသာ(၂) -----	
လူမျိုးစု (၃) -----		ဘာသာ(၃) -----	
လူမျိုးစုများ -----		ဘာသာများ -----	
အခြား -----			
	အရေအတွက်		
ပတ်ဝန်းကျင်သူများ	<b>၅</b>		
ပတ်ဝန်းကျင်ရွာသူများ (ပိတ်ဆက် နှင့် အသက်)	<b>၅၇</b>		
ပတ်ဝန်းကျင်			

(ဂ) ကျွမ်းကျင်သူများမှတ်တမ်း (ကျေးရွာတွင်နေထိုင်သော သို့မဟုတ် တခြားရွာမှလာရောက်သော ကျွမ်းကျင်သူများ)

	(ခ) စာသင်ကျောင်း		(၂) ကျန်းမာရေး			(၃) လက်မှုပညာရှင်		
	ရွာတွင်နေထိုင်သူ	အခြားရွာမှလာသူ		ရွာတွင်နေထိုင်သူ	အခြားရွာမှလာသူ		ရွာတွင်နေထိုင်သူ	အခြားရွာမှလာသူ
မူလပန်းခြံဆရာ/မ	<input checked="" type="checkbox"/>	<input checked="" type="checkbox"/>	ဆရာဝန်	<input type="checkbox"/>	<input type="checkbox"/>	လက်သမား	<input checked="" type="checkbox"/>	<input type="checkbox"/>
အလယ်ပန်းခြံဆရာ/မ	<input type="checkbox"/>	<input checked="" type="checkbox"/>	လက်မဟာတ်ကျန်းမာရေးပျိုး	<input type="checkbox"/>	<input type="checkbox"/>	ပန်းပျိုး	<input checked="" type="checkbox"/>	<input type="checkbox"/>
အလယ်ပန်းခြံဆရာ/မ	<input type="checkbox"/>	<input checked="" type="checkbox"/>	အမျိုးသမီးကျန်းမာရေးဆရာမ	<input type="checkbox"/>	<input type="checkbox"/>	လှုပ်စစ်ကျွမ်းကျင်ပီးသမား	<input type="checkbox"/>	<input type="checkbox"/>
မူကြံ့မပျား/မ	<input checked="" type="checkbox"/>	<input type="checkbox"/>	သားဖွားဆရာမ	<input type="checkbox"/>	<input checked="" type="checkbox"/>	ဖရိုက်သွယ်သူ	<input type="checkbox"/>	<input type="checkbox"/>
အခြား	<input type="checkbox"/>	<input type="checkbox"/>	ပြည်သူ့ကျန်းမာရေးလုပ်သား	<input checked="" type="checkbox"/>	<input type="checkbox"/>	စက်ပြင်ဆရာ	<input checked="" type="checkbox"/>	<input type="checkbox"/>
			မှတ်ချက်			မှတ်ချက်		

(၁၁) ကျေးရွာသို့ ရောက်ရှိနိုင်သည့်လမ်းအခြေအနေ / ကျေးရွာတစ်ရွာသည် ၎င်း၏ကျေးရွာအုပ်စုနှင့် ဆက်သွယ်ထားသောလမ်းအခြေအနေ (အောက်ပါတို့ကိုပိုင်းပါ)

ကျောက်ကြမ်းလမ်း: ကတ္တရာလမ်း: ကွန်ကရစ်လမ်း: ဖော်တော်ဆိုင်ကယ်လမ်း:   
 ကျောက်ခင်းလမ်း: မြေသားလမ်း: လူသွားလမ်း: အခြား: \_\_\_\_\_   
 ပိုင်းပါ

(၁) ကျေးရွာဖွံ့ဖြိုးမှုစီမံချက်

- (၁) လူထုပဟိုပြုစီမံကိန်းမေးတင်ဖို့ ဤကျေးရွာတွင်ကျေးရွာဖွံ့ဖြိုးမှု ရှိပါသည် မရှိပါ/မသိပါ   
 စီမံချက်ရှိခဲ့ပါသလား?   
 (၂) ရှိခဲ့ပါလျှင် ဤစီမံချက်ကို ပည်သည့် မှန်တွင်ပြင်ဆင်ခဲ့ပါသနည်း? နှစ်-----/မသိပါ   
 (၃) ဤစီမံချက်ကို ပြုနယ်မှအတည်ပြုခဲ့ပါသလား? ပြုခဲ့ပါသည်/မပြုခဲ့ပါ /မသိပါ





၉။ စီမံကိန်းစက်ဝန်းအချိန်ဇယား- ၈၂

ပုံစံ - ၈-၂ - စီမံကိန်းစက်ဝန်းအချိန်ဇယား (PC 2)

လမ်းညွှန်ချက်၊ သက်ဆိုင်ရာလူထုစည်းရုံးရေးမှူး၊ လက်ထောက်နည်းပညာမှူးများမှ စီမံကိန်းစက်ဝန်းအဆင့်တစ်ခုစီပြီးစီးတိုင်း ကျေးရွာနှင့် ကျေးရွာအုပ်စုအတွက် ဤပုံစံကိုဖြည့်သွင်းရမည်။

စည်းရုံးရေးမှူး/လက်ထောက်နည်းပညာမှူးဝန်ထမ်း အမည် - နန်း ဖြစ် ခု ၉၆၅ :

နေ့စွဲ 12.6.2020 စက်ဝန်းအားအမှတ်ခြိပ်ပါ  စက်ဝန်း(၁)  စက်ဝန်း(၂)  စက်ဝန်း(၃)  စက်ဝန်း(၄)

ပြည်နယ်/တိုင်း ကရင် မြို့နယ် လွိုင်ဘွဲ့ ကျေးရွာအုပ်စု ကော့ခွံ ကျေးရွာ ဂွာဟောင်း

စီမံကိန်းဆောင်ရွက်မှုအဆင့်များ	နေ့စွဲ		အစည်းအဝေးတွင်တက်ရောက်သူအရေအတွက်					
	စတင်သည့်နေ့	ပြီးဆုံးသည့်နေ့	အမျိုးသား	အမျိုးသမီး	အိမ်ထောင်စု	လူမျိုးစုတက်ရောက်သူ အရေအတွက် နှင့် လူမျိုးစုအမည်	အိမ်ထောင်စုပေါင်း	အိမ်ထောင်စု %
၁။ ကျေးရွာစီမံကိန်း စိတ်ဆက်အစည်းအဝေး	12.6.2020	12.6.2020	89	64	153	153   ပဲခူးလွင် 38 ဖိုးကျင်	153	100%
၂။ ကျေးရွာခွဲ မြို့ရေး စီမံချက်ရေးဆွဲခြင်း အစည်းအဝေး	15.6.2020	15.6.2020	77	76	153	115   ပဲခူးလွင် 38 ဖိုးကျင်	153	100%
၃။ ကျေးရွာအုပ်စု လုပ်ငန်းစဉ်မြတ်ချက်ချသည့်အစည်းအဝေး						1		
၄။ မြို့နယ်အဆင့်စီမံကိန်းရေးဆွဲရေးနှင့် အကောင်အထည်ဖော်ရေးကော်မတီ၏ စီမံကိန်း သုံးသပ်မှုအစည်းအဝေး			မလို	မလို	မလို	မလို		



# ၁၀။ ကျေးရွာဖွံ့ဖြိုးရေးဦးစားပေးအစီအစဉ်-စဉ်

## ကျေးရွာဖွံ့ဖြိုးရေးဦးစားပေးအစီအစဉ်-စဉ်(တက်ယနှစ်စက်ဝန်း)

ပုံစံ - ၈-၃ ကျေးရွာဖွံ့ဖြိုးရေး ဦးစားပေးအစီအစဉ် (Form PC 3)

လမ်းညွှန်မှတ်၊ အဆင့်(၃)ကျေးရွာဖွံ့ဖြိုးရေးမှန်ချက်အစည်းအဝေးပြီးဆုံးသောအခါ အထောက်အကူပြု ကော်မတီသည် လူထုစည်းရုံးရေးမှူးအကူအညီဖြင့် ဤပုံစံကိုပြည့်စုံအောင် ပြည့်သွင်းရမည်။		ကျေးရွာစီမံကိန်း
လူထုစည်းရုံးရေးမှူး/ဝန်ထမ်း အမည်		နန်း နှစ်လ နှစ်ဖြောင့်
နေ့စွဲ 15. 6. 2020	စက်ဝန်းအား အမှတ်ခြံပိ (V) <input type="checkbox"/> စက်ဝန်း(၁) <input type="checkbox"/> စက်ဝန်း(၂) <input checked="" type="checkbox"/> စက်ဝန်း(၃) <input type="checkbox"/> စက်ဝန်း(၄) <input type="checkbox"/>	
ပြည်နယ်/တိုင်း	မြို့နယ်	ကျေးရွာအုပ်စု
ကျစ်	ဒုလ္လင်	ကျေးရွာ
		ရွာဟောင်း

က။ အခက်အခဲအတားအဆီးများအားဆွေးနွေးခြင်း -  
 ယခုလက်ရှိအခြေအနေတွင်ကျေးရွာဖွံ့ဖြိုးတိုးတက်ရေးအတွက်အဓိကအခက်အခဲအတားအဆီးများသည် မည်သည့်များဖြစ်ပါသနည်း။ (အမျိုးသား/သမီး အနည်းဆုံးအခက်အခဲ ၅ ခုစီဖော်ပြပါ)

အုပ်စုဖွဲ့ဆွေးနွေးမှုများမှ တင်ပြသောအခက်အခဲအတားအဆီးများ	
ကျေးရွာတွင်အခင်းအရာ၊ အလုပ်အကိုင်အခက်အခဲများ	<input type="checkbox"/> ကျား <input type="checkbox"/> မ <input checked="" type="checkbox"/> ကျား+မ
မူကြံကြော်ငြာခြင်း၊ ရှိသည့် ဝါး၊ မြေ၊ အကျိုးအမြတ်အကျိုးစီးပွား	<input type="checkbox"/> ကျား <input type="checkbox"/> မ <input checked="" type="checkbox"/> ကျား+မ
ကျေးရွာတွင်လမ်းဆုံ၊ ရွာအတွင်းအကျိုးအမြတ်	<input type="checkbox"/> ကျား <input type="checkbox"/> မ <input checked="" type="checkbox"/> ကျား+မ
ရွာတွင် အကျိုးအမြတ်ဆိုင်ရာ၊ ရွာအတွင်း အကျိုးအမြတ်	<input type="checkbox"/> ကျား <input type="checkbox"/> မ <input checked="" type="checkbox"/> ကျား+မ
	<input type="checkbox"/> ကျား <input type="checkbox"/> မ <input type="checkbox"/> ကျား+မ
	<input type="checkbox"/> ကျား <input type="checkbox"/> မ <input type="checkbox"/> ကျား+မ

ခ။ မျှော်မှန်းခြင်း- နောင်လာမည့် ( ၅ ) နှစ် အတွင်း ကျေးရွာဖွံ့ဖြိုးရေး မျှော်မှန်းလျာထားချက်များအား တင်ပြပါ။

အုပ်စုဖွဲ့ဆွေးနွေးမှုများမှ တင်ပြသောအခက်အခဲအတားအဆီးများ	
အကျိုးအမြတ်၊ အကျိုးအမြတ်အကျိုးစီးပွား	<input type="checkbox"/> ကျား <input type="checkbox"/> မ <input checked="" type="checkbox"/> ကျား+မ
မူကြံကြော်ငြာခြင်း၊ ရှိသည့် ဝါး၊ မြေ၊ အကျိုးအမြတ်အကျိုးစီးပွား	<input type="checkbox"/> ကျား <input type="checkbox"/> မ <input checked="" type="checkbox"/> ကျား+မ
ကျေးရွာတွင် လမ်းဆုံ၊ ရွာအတွင်း အကျိုးအမြတ်	<input type="checkbox"/> ကျား <input type="checkbox"/> မ <input checked="" type="checkbox"/> ကျား+မ
ရွာတွင် အကျိုးအမြတ်ဆိုင်ရာ၊ ရွာအတွင်း အကျိုးအမြတ်	<input type="checkbox"/> ကျား <input type="checkbox"/> မ <input checked="" type="checkbox"/> ကျား+မ
	<input type="checkbox"/> ကျား <input type="checkbox"/> မ <input type="checkbox"/> ကျား+မ
	<input type="checkbox"/> ကျား <input type="checkbox"/> မ <input type="checkbox"/> ကျား+မ





ကျေးရွာဖွံ့ဖြိုးရေးဦးစားပေးအစီအစဉ်-စဉ်(ဒုတိယနှစ်စက်ဝန်း)

အောက်ဖော်ပြပါအချက်အလက်များကို ဖြည့်စွက်ရန်အတွက် အောက်ဖော်ပြပါအချက်အလက်များကို ဖြည့်စွက်ရန်အတွက်

လူထုဆန္ဒမေးမြန်းချက်/ရလဒ် အမည် **၇၄၂၆၈၀၈၆**

နေ့စွဲ **၁၃.၆.၂၀၁၇** စက်ဝန်းအား အမှတ်ဖြစ်ပါ (✓)  စက်ဝန်း(၁)  စက်ဝန်း(၂)  စက်ဝန်း(၃)  စက်ဝန်း(၄)

ပြည်နယ်/ခရိုင်	တရုတ်	မြို့နယ်	ပျဉ်းဘွဲ့	ကျေးရွာအုပ်စု	ကျေးရွာ
				ကျေးရွာ	ရွာဟောင်း

ကား အခက်အခဲအတားအဆီးများအားဆွေးနွေးခြင်း - ယခုလက်ရှိအခြေအနေတွင် ဤကျေးရွာဖွံ့ဖြိုးတိုးတက်ရေးအတွက် အဓိကအခက်အခဲအတားအဆီးများသည် မည်သည့်အမျိုးအစားဖြစ်ပါသနည်း။ (အမျိုးသား/သမီး အနည်းဆုံးအခက်အခဲ ၅ ခုစီဖော်ပြပါ)

အုပ်စုဖွဲ့ဆွေးနွေးမှုများမှ တင်ပြသောအခက်အခဲအတားအဆီးများ

အိမ်ကန်မရှိဘဲ ကျေးရွာကြောင့် ကျောင်းသို့ ကျောင်းသားများအခက်အခဲ ဖြစ်ခြင်း	<input type="checkbox"/> ကျား <input checked="" type="checkbox"/> ကျား+မ
ကျေးရွာအုပ်စုအတွင်း မြေအကျိုးအမြတ် မရရှိခြင်း	<input type="checkbox"/> ကျား <input checked="" type="checkbox"/> ကျား+မ
ကျေးရွာအုပ်စုအတွင်း မြေအကျိုးအမြတ် မရရှိခြင်း	<input type="checkbox"/> ကျား <input checked="" type="checkbox"/> ကျား+မ
ကျေးရွာအုပ်စုအတွင်း မြေအကျိုးအမြတ် မရရှိခြင်း	<input type="checkbox"/> ကျား <input checked="" type="checkbox"/> ကျား+မ
ကျေးရွာအုပ်စုအတွင်း မြေအကျိုးအမြတ် မရရှိခြင်း	<input type="checkbox"/> ကျား <input checked="" type="checkbox"/> ကျား+မ

ခ။ မျှော်မှန်းခြင်း- နောင်လာမည့် ( ၅ ) နှစ် အတွင်း ကျေးရွာဖွံ့ဖြိုးရေး မျှော်မှန်းလျာထားချက်များအား တင်ပြပါ။

အုပ်စုဖွဲ့ဆွေးနွေးမှုများမှ တင်ပြသောအခက်အခဲအတားအဆီးများ

ကျေးရွာအုပ်စုအတွင်း မြေအကျိုးအမြတ် မရရှိခြင်း	<input type="checkbox"/> ကျား <input checked="" type="checkbox"/> ကျား+မ
ကျေးရွာအုပ်စုအတွင်း မြေအကျိုးအမြတ် မရရှိခြင်း	<input type="checkbox"/> ကျား <input checked="" type="checkbox"/> ကျား+မ
ကျေးရွာအုပ်စုအတွင်း မြေအကျိုးအမြတ် မရရှိခြင်း	<input type="checkbox"/> ကျား <input checked="" type="checkbox"/> ကျား+မ
ကျေးရွာအုပ်စုအတွင်း မြေအကျိုးအမြတ် မရရှိခြင်း	<input type="checkbox"/> ကျား <input checked="" type="checkbox"/> ကျား+မ
ကျေးရွာအုပ်စုအတွင်း မြေအကျိုးအမြတ် မရရှိခြင်း	<input type="checkbox"/> ကျား <input checked="" type="checkbox"/> ကျား+မ

၈၊ လူထုပံ့ပိုးမှုအဖွဲ့အစည်း (၄) နှစ်အတွက် အကျိုးစီးပွား ဦးစားပေး ဖွံ့ဖြိုးတိုးတက်မှု လုပ်ငန်း အစီအစဉ်များအားဖော်ပြပါ။

အဆင့်	ကျေးရွာအတွက် ဦးစားပေး ဖွံ့ဖြိုးတိုးတက်မှု လုပ်ငန်းစဉ်များ	အဆိုပြုသူ (အမျိုးသားများ/ အမျိုးသမီးများ/ အမျိုးသား+ အမျိုးသမီး)	ခန့်မှန်းကုန်ကျ ဝင်ရံ	အကျိုးစီးပွားစွန့်စားခြင်း အတွက်
၀	အတွင်းကွန်ကရစ် လမ်း	အမျိုးသား +		
၂	မူကြိုကျောင်းဆောင်	အမျိုးသမီး +		၆၇၆
၃	အဟောင်း ခွင်ကရိုင်	အမျိုးသား +		၆၇၆
၄	အဟောင်း ဆက်လမ်း	အမျိုးသမီး +		၆၇၆
၅	အဟောင်း ခွင်နောင်ဖြူ	အမျိုးသား +		၆၇၆
၆	အဟောင်း ခွင်အကျယ်ပိုက်	အမျိုးသား +		၆၇၆
၇	အဟောင်း ခွင်အဟောင်း	အမျိုးသား +		၆၇၆
၈	အဟောင်း ခွင်ကျေးကွန်	အမျိုးသား +		၆၇၆
၉	အဟောင်း ခွင်ကျေးကွန်	အမျိုးသမီး +		၆၇၆
၁၀	အဟောင်း ခွင်ကျေးကွန်	အမျိုးသား +		၆၇၆
၁၁	အဟောင်း ခွင်ကျေးကွန်	အမျိုးသမီး +		၆၇၆
၁၂	အဟောင်း ခွင်ကျေးကွန်	အမျိုးသား +		၆၇၆
၁၃	အဟောင်း ခွင်ကျေးကွန်	အမျိုးသမီး +		၆၇၆
၁၄	အဟောင်း ခွင်ကျေးကွန်	အမျိုးသား +		၆၇၆
၁၅	အဟောင်း ခွင်ကျေးကွန်	အမျိုးသမီး +		၆၇၆



ကျေးရွာအတွက် ဦးစားပေး ဖွံ့ဖြိုးတိုးတက်မှု လုပ်ငန်း အစီအစဉ်များအားဖော်ပြပါ။

စဉ်အရပ်အတွက် အဆင့် သတ်မှတ်ချက်	ကျေးရွာအတွက် ဦးစားပေး ဖွံ့ဖြိုးတိုးတက်မှု လုပ်ငန်းစဉ်များ	အဆိုပြုသူ (အမျိုးသားများ/ အမျိုးသမီးများ/အမျိုးသား+ အမျိုးသမီး)	အခန်းကဏ္ဍ	ခန့်မှန်း ကုန်ကျ စရိတ်	အကျိုးခံစားခွင့်ရှိသူခန့်မှန်းခြေအရေအတွက်		
					ကျား	မ	ပေါင်း
၁	မူကြိုကျောင်း	က + မ	ပညာရေး	၂၁၆	၃၁၄	၃၂၄	၆၃၈
၂	ကျောင်းဆရာဝန်များ ဖွဲ့စည်းခြင်း	က + မ	ပညာရေး	၂၁၆	"	"	"
၃	ကျောင်းဆရာဝန်များ အားပေးခြင်း	က + မ	ပညာရေး	၃၅	"	"	"
၄	ရွာတွင်းတံတားပြုပြင်	က + မ	ပရိယာယ် အားပေးခြင်း	၄၀	"	"	"
၅							

သား လူထုစီမံကိန်း၏ လာမည့် (၄) နှစ်အတွက် အကျုံးမဝင်သော ဦးစားပေး ဖွံ့ဖြိုးတိုးတက်မှု လုပ်ငန်း အစီအစဉ်များအားဖော်ပြပါ။

အဆင့်	ကျေးရွာအတွက် ဦးစားပေး ဖွံ့ဖြိုး တိုးတက်မှု လုပ်ငန်းစဉ်များ	အဆိုပြုသူ (အမျိုးသားများ/ အမျိုးသမီးများ/အမျိုးသား+ အမျိုးသမီး)	အခန်းကဏ္ဍ
၁	မူကြိုဆရာမ	က + မ	ပညာရေး
၂	အုပ်ချုပ်ရေး ဖွဲ့စည်းခြင်း	မ	အစီအစဉ်အကူအညီများ
၃	ကျောင်းဆရာမ	မ	ပညာရေး
၄	ကျွန်းမတောဝန်ထမ်း	က	ကျန်းမာရေး
၅			

ခေါင်းဆောင်၊ ကျေးရွာစီမံကိန်းအထောက်အကူပြုကော်မတီမှအတည်ပြုသည်။

အမည် ----- ဒေါ်မူဝေ့ ----- လက်မှတ် ----- မေ့ ----- နေ့စွဲ ----- ၂၀၁၆.၆.၂၀၁၇













ကျေးရွာဖွံ့ဖြိုးရေးအစီအစဉ်၊ လူထုဗဟိုပြုစီမံကိန်း  
စာမျက်နှာ -34-

၁၁။ အစည်းအဝေးမှတ်တမ်းများ

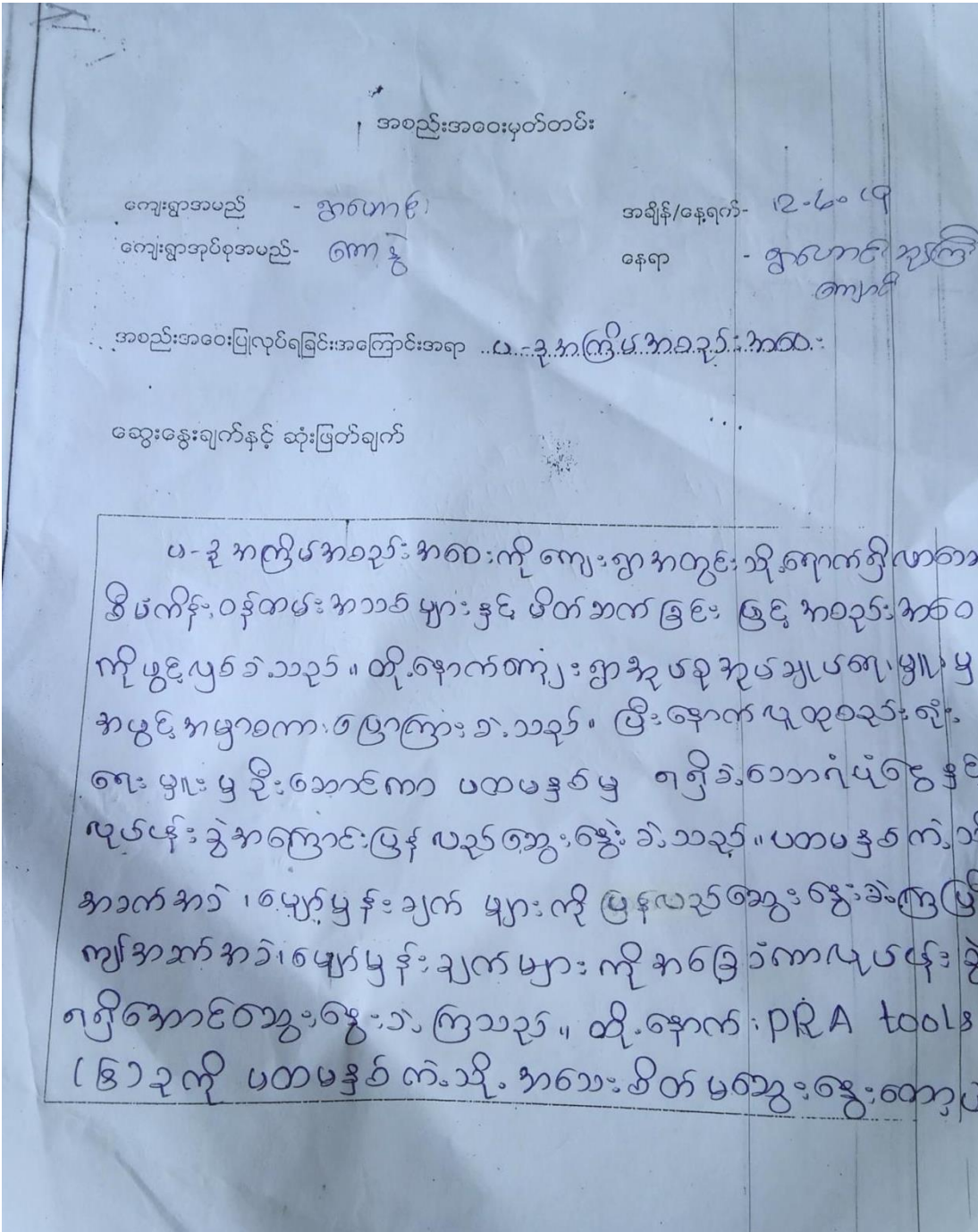



လူ့အဖွဲ့အစည်းများကို ဖြည့်စွက်ကာ ကျေးဇူးတင်စိတ်ဖြင့်  
 အထောက်အကူပြုအဖွဲ့ကို ဖြန့်လှူပေးသွင်းပါသည်။  
 ( အခြားအဖွဲ့အစည်းများ ပထမနှစ်ကော်မတီဝင်များ  
 ကိုသာ ဖြန့်လှူပေးပါသည်။ ) ထို့နောက်ကျေးဇူးတင်စိတ်ဖြင့်  
 များပြားစွာ အထောက်အကူပြုပေးရန်အတွက် အဖွဲ့အစည်း  
 ဖြစ်ပေါ်စေပါသည်။  
 ဒုတိယနှစ် ပ-ဒို့ အကြိမ်အခင်းအစားကို ဝါကပို့မှတ်  
 ထမ်းလိုက်ခြင်းဖြင့် ပြန်လည်ပေးပါသည်။ . .

ကျေးဇူးအဖွဲ့ - ကျေးဇူး

ကျေးဇူး - ရွှေတောင်

တမ်းတမ်းပြုသူ - အမည် - ဒိုင်းအောင် တင်လက်မှတ် - *Atin* ဇန်နဝါရီ - ၂၀၂၀

တမ်းတမ်းပြုသူ - အမည် - *ဒိုင်းအောင်* လက်မှတ် - *ဒိုင်း* ဇန်နဝါရီ - ၂၀၂၀

၁၂။ ကဏ္ဍအလိုက်ဦးစားပေးဖွံ့ဖြိုးရေးလုပ်ငန်းများ

ကဏ္ဍအလိုက်ဦးစားပေးလုပ်ငန်းချုပ်ယေား								
ကဏ္ဍ	ဦးစားပေး အဆင့်	လုပ်ငန်းအမျိုးအစား :	အဆိုပြုသူ			ခုနှစ်	ထောက်ပံ့သည့် အဖွဲ့အစည်း (သို့) ဌာန	မှတ်ချက်
			ကျား	မ	ကျား+မ			
အခြေခံအဆောက်အအုံကဏ္ဍ (လမ်း၊ တံတား၊ ရေရရှိရေးစီမံခန့်ခွဲရေး)	စဉ်							
	၁	မုဒြာကျောင်းပြုပြင်ရေး		✓		၂၀၂၀	၀၅၅	
	၂	စာသင်ကျောင်းဆောက် မောင်းနှင်ရေး		✓		၂၀၂၀	၀၅၅	
	၃	စာသင်ကျောင်းဆောက် မောင်းနှင်ရေး		✓		၂၀၂၁	၀၅၅	
	၄	ဥက္ကဋ္ဌဇာနည်ပြုပြင်ရေး		✓		၂၀၂၂	၀၅၅	
လူမှုရေး၊ စီးပွားရေး၊ ကျန်းမာရေးနှင့် ဆိုင်သော လိုအပ်ချက်အဆောင်	၁	မုဒြာဆရာတော်		✓		၂၀၂၀	ယုဂဇာနည်	
	၂	ဒုက္ခသည်အရေးပေး အစဉ်		✓		၂၀၂၀	ဒုက္ခသည်	
	၃	စာသင်ကျောင်း ဆောက်		✓		၂၀၂၀	ယုဂဇာနည်	
	၄	ကျန်းမာရေးစောင့်ရှောက်ရေး		✓		၂၀၂၀	ကျန်းမာရေး	
သက်ဝမ်းကျောင်းကဏ္ဍ ကျန်းမာရေးနှင့် ဆိုင်သော								
အခြားကဏ္ဍ (ဌာနဆိုင်ရာများလှုံ့ပြောင်းနိုင်ခြင်းနှင့် အကောင်အထည်ဖော်ဆောင်ရွက်ပေး နိုင်ခြင်းမရှိသောလုပ်ငန်း)								