

ပြည်ထောင်စုသမ္မတ မြန်မာနိုင်ငံတော် အစိုးရ
စိုက်ပျိုးရေး၊ မွေးမြူရေးနှင့်ဆည်မြောင်းဝန်ကြီးဌာန
ကျေးလက်ဒေသဖွံ့ဖြိုးတိုးတက်ရေး ဦးစီးဌာန
ပင်လည်ဘူးမြို့နယ်



လူထုပဟိုပြုစီမံကိန်း
National Community Driven Development Project
(NCDDP)



ကျေးရွာဖွံ့ဖြိုးရေးအစီအစဉ်
Village Development Plan (VDP)
ဥသျှစ်ပင်ကျေးရွာ၊ မကျီးပင်ကျေးရွာအုပ်စု



မာတိကာ

၁။ပင်လည်ဘူးမြို့နယ်မြေပုံ 2

၂။မကျီးပင်အုပ်စုမြေပုံ 3

၃။ကျေးရွာအုပ်စုတွင်ပါဝင်သောကျေးရွာစာရင်းများ 4

၄။ကျေးရွာအခြေခံအချက်အလက်များ 4

၅။လူထုပူးပေါင်းပါဝင်သောလူမှုဆန်းစစ်ခြင်းနှင့်အကဲဖြတ်ခြင်းလုပ်ငန်းစဉ် (PSA/PRA) အကျဉ်းချုပ်ဇယား 6

၆။ကျေးရွာဖွံ့ဖြိုးရေးအစီအစဉ်အတွက်အသုံးပြုခဲ့သော PRA tools များနှင့်တစ်ခုချင်းစီအတွက်သုံးသပ်ချက်များ ... 8

၇။ကော်မတီဝင်များရွေးချယ်ခြင်းနှင့်ကျေးရွာဖွံ့ဖြိုးရေးအစီအစဉ်ဆောင်ရွက်မှုမှတ်တမ်းဓါတ်ပုံများ 27

၈။ကော်မတီဝင်များစာရင်း 31

၉။ပုံစံစ-၁။ကျေးရွာအချက်အလက် 35

၁၀။ပုံစံစ-၂။စီမံကိန်းစက်ဝန်းအချိန်ဇယား 38

၁၁။ပုံစံစ-၃။ကျေးရွာဖွံ့ဖြိုးရေးဦးစားပေးအစီအစဉ် 40

၁၂။ပုံစံစ-၄။ကျေးရွာဖွံ့ဖြိုးရေးစီမံကိန်းလုပ်ငန်းခွဲရွေးချယ်ခြင်းပုံစံ 46

၁၃။အစည်းအဝေးမှတ်တမ်းများ 47

၁၄။ကဏ္ဍအလိုက်ဦးစားပေးဖွံ့ဖြိုးရေးလုပ်ငန်းစဉ်အနှစ်ချုပ် 51



၁။ ပင်လည်ဘူးမြို့နယ် မြေပုံ

စစ်ကိုင်းတိုင်းဒေသကြီး၊ ကသာခရိုင် ပင်လည်ဘူးမြို့နယ် UTM မြေပုံ

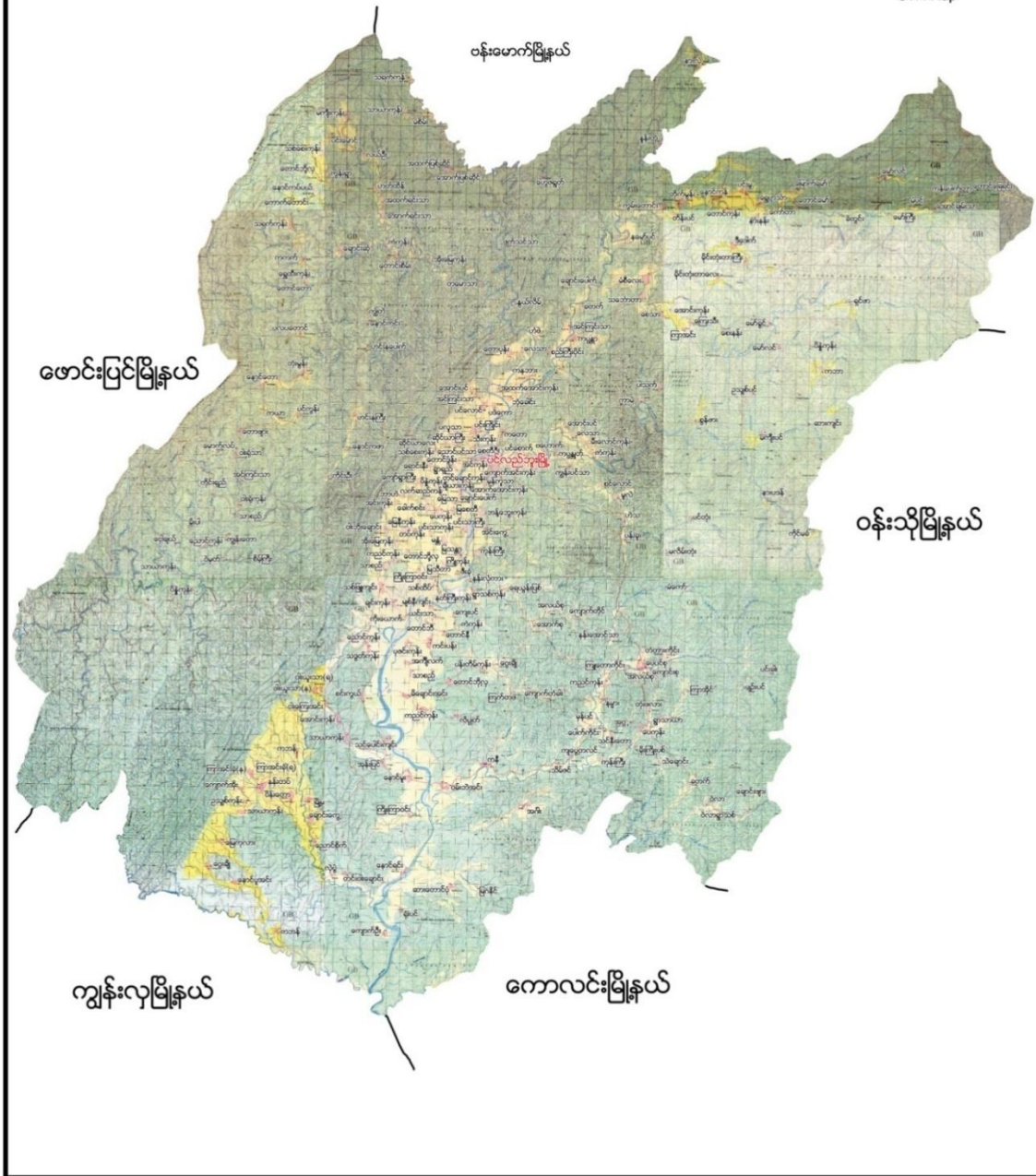



၂။ မကျီးပင်အုပ်စုမြေပုံ

ယင်းသာကျေးရွာအုပ်စု

မ



ရည်ညွှန်းချက်

- ကျေးရွာအုပ်စု 
- ကျေးရွာ 
- ချောင်း 
- ကားလမ်း 
- အုပ်စုနယ်နိမိတ် 
- မြို့နယ်နိမိတ် 



၃။ ကျေးရွာအုပ်စုတွင်ပါဝင်သော ကျေးရွာစာရင်းများ

မကျီးပင်ကျေးရွာ၊ ဥသျှစ်ပင်ကျေးရွာ၊ နားပဒံကျေးရွာနှင့် ကိုင်မခံကျေးရွာတို့ ဖြစ်ကြပါသည်။

၄။ ကျေးရွာအခြေခံအချက်အလက်များ

၁။ ကျေးရွာသမိုင်းအကျဉ်း

ဥသျှစ်ပင်ကျေးရွာသည် လွန်ခဲ့သော နှစ်ပေါင်း (၅၀) ကျော်ကတည်ရှိခဲ့ပါသည်။ တောင်များ ပတ်လည်ဝန်းရံ၍သာယာအေးချမ်းသောရွာကလေးဖြစ်သည်။ ရွာနံဘေးတွင်မော်ဟိုင်းချောင်းမှပတ်စွဲ စီးဆင်းနေပါသည်။ ဗမာပြည်ကွန်မြူနစ်များကြီးစိုးခဲ့ရာ ရွာကလေးဖြစ်ပြီး ပပျောက်သွားသောအချိန်တွင် မူလတန်းကျောင်းရရှိခဲ့ပါသည်။ ကျောင်းသားဦးရေ (၂၅) ယောက်ရှိပါသည်။ လယ်လုပ်ငန်း၊ တောင်ယာလုပ်ငန်း၊ ကြံခြင်း၊ လက်ဖက်ခင်းနှင့်ကျောက်ရွှေလုပ်ငန်းများလုပ်ကိုင်စားသောက်ကြသည်။

၁၉၉၅ခုနှစ်တွင်ရွာ၏အနောက်တောင်ပေါ်မှစက်တင်ဘာ(၁၂)ရက်နေ့ နံနက်(၈)နာရီတွင်တောင်ပြိုကျခဲ့သည်။ လူနေအိမ်(၆)လုံး၊ ဗွီဒီယိုရုံ(၁)လုံး၊ မြေအောက်ရောက်ရှိခဲ့ပါသည်။ ရွာကိုသဘာဝဘေးအန္တရာယ်လွတ်ကင်းသောနေရာသို့ ပြောင်းရွှေ့ပေးရန်မြို့နယ်အုပ်ချုပ်ရေးရုံးသို့ လက်မှတ်ထိုးတောင်းဆိုခဲ့ကြသည်။ မကျီးပင်အုပ်စုတွင်းရှိ ကျေးရွာများအနက်မှ ကိုင်မခံ၊ မကျီးပင်၊ ဥသျှစ်ပင်နှင့်နားပဒံကျေးရွာ (၄)ရွာပြောင်းရွှေ့ခွင့်ကျခဲ့ပါသည်။ ရံပုံငွေစုဆောင်းကာ ရွာပြောင်းရွှေ့ရန်မြေညှိပြီး ပြောင်းရွှေ့ခဲ့ကြပါသည်။ အချို့မှာမပြောင်းရွှေ့ဘဲကျန်ရစ်နေထိုင်ကြသည်။

၂။ လူမျိုးစုအိမ်ထောင်စု

အမျိုးအစား	အိမ်ထောင်စု	ကျား	မ	စုစုပေါင်း
ဗမာ	၆၀	၁၈၂	၁၆၂	၃၄၄

၃။ ထိခိုက်လွယ်အုပ်စု

ထိခိုက်လွယ်အုပ်စု	အိမ်ထောင်စု	ကျား	မ	စုစုပေါင်း
သက်ကြီး	၂၄	၁၃	၁၁	၂၄
မြေယာမဲ့	၁၉	၁၃	၆	၁၉
မသန်စွမ်း	၃	၂	၁	၃



၅။ အဓိကစီးပွားရေးလုပ်ငန်းများ

စိုက်ပျိုးရေး	မွေးမြူရေး	အသေးစားစီးပွားရေး	အခြား
စပါး	ကြက်	ကုန်စုံဆိုင်သေး	လက်လုပ်လက်စား
တောင်ယာ	ဝက်	ကုန်ရောင်းကုန်ဝယ်	ကျောက်ရွှေတူးခြင်း
နှမ်း	ကျွဲ		လက်ဖက်ခြောက်လုပ်ခြင်း
-	နွား		

၆။ ကျေးရွာအတွင်းအဓိက ပိုင်ဆိုင်မှုများ

ကျေးရွာပိုင်ဆိုင်မှုများ	စိုက်ပျိုးမြေ	စားကျက်မြေ	သစ်တောမြေ	သဲ/ကျောက်ရရှိမှု	ရေတွင်း/ရေကန်	စက်ရေတွင်း
အရေအတွက်	၁၂၅၈၀	-	-	ရှိ/	/ ၂	-
ကျေးရွာပိုင်ဆိုင်မှုများ	ကား	ထော်လာဂျီ	စပါးကြိတ်စက်	မြွေလှေ့စက်	အသေးစားဆည်	ဈေးဆိုင်
အရေအတွက်	၂	-	၁	-		၄

၇။ ကျေးရွာအတွင်းအခြားပိုင်ဆိုင်မှုများ

ကျေးရွာပိုင်ဆိုင်မှုများ	ရေတင်စက်	လယ်ထွန်စက်	ထွန်ထယ်	ကျွဲ	နွား
အရေအတွက်	၅	၃	၄၁	၈၆	၃၆
ကျေးရွာပိုင်ဆိုင်မှုများ	ဝက်	ဆိုင်ကယ်	ကျွမ်းကျင်လုပ်သား	လုပ်သား	
အရေအတွက်	၄၅	၅၃	၂	၄၀	-

၈။ အခြားကျေးရွာရှိအသုံးပြုနိုင်သော အရင်းအမြစ်/အချက်အလက်များ

အရင်းအမြစ်	ဆေးခန်း	အ.လ.က/အ.ထ.က	ဈေး	ကျွမ်းကျင်လုပ်သား	လုပ်သား	မြေတူးစက်	လမ်းကြိတ်စက်
အရေအတွက်	-	-	-	-	၅၀	-	-



၅။ လူထုပူးပေါင်းပါဝင်သော လူမှုဆန်းစစ်ခြင်းနှင့် အကဲဖြတ်ခြင်းလုပ်ငန်းစဉ် (PSA/PRA)
အကျဉ်းချုပ်ဇယား

စဉ်	အကြောင်းအရာ	ရက်စွဲ	ဦးတည်အုပ်စု	တက်ရောက်သူ			အဓိက ဆွေးနွေးချက်များ
				ကျား	မ	ပေါင်း	
၁	လူမှုစီးပွားအဆင့် သတ်မှတ်ခြင်း (Wealth Ranking)	၂၀-၀၃-၂၀၁၉	ချမ်းသာ၊ အလယ် အလတ်၊ နွမ်းပါး၊ အလွန်နွမ်းပါးအုပ်စုများ	၃၀	၂၄	၅၄	ကျေးရွာလူမှုစီးပွားအုပ်စုများ ခွဲခြားသတ်မှတ်နိုင်ရေးအတွက် အခြေခံစံနှုန်းများသတ်မှတ်ခြင်း၊ ကျေးရွာသားများနှင့် အများသဘောတူ ခွဲခြားသတ်မှတ်ခြင်း
၂	ရာသီခွင်ပြပြက္ခဒိန် (Seasonal Calendar)	၂၀-၀၃-၂၀၁၉	ကော်မတီဝင်၊ အမျိုးသမီး၊ အမျိုးသားများ	၃၀	၂၄	၅၄	ရာသီဥတု၊ စိုက်ပျိုးသီးနှံများ၊ လယ်ယာလုပ်ငန်းများ၊ နေ့စားလုပ်ငန်းများ၊ မွေးမြူရေးလုပ်ငန်းများ၊ ဝမ်းစာဖူလုံမှု နှင့် ပွဲတော်များ
၃	ကျေးရွာလူမှုရေးပြ၊ သယံဇာတပြမြေပုံ (Social Map/Resource Map)	၂၀-၀၃-၂၀၁၉	ရပ်မိရပ်ဖ၊ ကော်မတီဝင်များ	၃၀	၂၄	၅၄	အိမ်အမျိုးအစားများ၊ အခြေခံအဆောက်အအုံများ၊ လမ်းပန်းဆက်သွယ်ရေးအခြေအနေ လယ်ယာမြေများ၊ မြစ်ချောင်းများ၊ ရေတွင်း၊ ရေကန်များ၊ သစ်တောများ
၄	အခက်အခဲ၊ လုပ်ငန်းနှင့် မျှော်မှန်းချက်များဖော်ထုတ်ခြင်း	၂၀-၀၃-၂၀၁၉	အမျိုးသားအုပ်စု၊ အမျိုးသမီးအုပ်စု၊ လူငယ်အုပ်စု၊ ရပ်မိရပ်ဖအုပ်စု	၃၀	၂၄	၅၄	ဆွေးနွေးထားသော အခြေခံအဆောက်အအုံများနှင့် သက်မွေးဝမ်းကျောင်းလုပ်ငန်းများ၊ ကျန်းမာရေး၊ ပညာရေး။
၅	ကျေးရွာ၏ (၅)နှစ်စာ ဦးစားပေးအစီအစဉ်ပြ ဇယား (Metric Ranking)	၂၀-၀၃-၂၀၁၉	အမျိုးသားအုပ်စု၊ အမျိုးသမီးအုပ်စု၊ လူငယ်အုပ်စု၊ ရပ်မိရပ်ဖအုပ်စု	၃၀	၂၄	၅၄	အကျိုးပြုပြီးရော၊ အကျိုးခံစားခွင့်နှင့် အဓိက လိုအပ်ချက်များပေါ်မူတည်၍ ဆုံးဖြတ်သည်။
၆	အဖွဲ့အစည်းချိတ်ဆက်ပုံ (Venn Diagram)	၂၀-၀၃-၂၀၁၉	ကျေးရွာအုပ်ချုပ်ရေးအဖွဲ့၊ ကျေးရွာစီ/ထောက်အဖွဲ့	၃၀	၂၄	၅၄	ကျေးရွာတွင်းရှိ အဖွဲ့အစည်းများနှင့် မည်သို့သောလုပ်ငန်းများအတွက် မည်သည့်အဖွဲ့များချိတ်ဆက်လုပ်ကိုင်မှု



၇	ပင့်ကူအိမ် ကွန်ယက် (Spider Web)	၁၀-၀၁-၁၉	အမျိုးသားများ နှင့် အမျိုးသမီးများ	၃၀	၂၄	၅၄	အမျိုးသားများ နှင့် အမျိုးသမီးများ တန်းတူအခွင့်အရေး ရရှိမှု နှင့် မရရှိသည့် အကြောင်းအရင်းများ
၈	ကျား၊မ ရေးရာ ခွဲခြမ်းစိတ်ဖြာခြင်း	၁၀-၀၁-၁၉	ကျေးရွာစီ/ ထောက်အဖွဲ့၊ ကျေးရွာလူထု	၃၀	၂၄	၅၄	အမျိုးသားများ နှင့် အမျိုးသမီးများ တန်းတူအခွင့်အရေး ရရှိမှု နှင့် မရရှိသည့် အကြောင်းအရင်းများ
၉	ကျေးရွာအိပ်မက်ပြ မြေပုံ (Dream Map)	၁၉-၀၁-၁၉	ကျေးရွာစီ/ထောက် အဖွဲ့၊ကျေးရွာလူထု	၃၀	၂၄	၅၄	နောင်တစ်ချိန်တွင် ကျေးရွာတွင် ဖြစ်စေချင်သော/မြင်စေချင်သော အရာများ ထည့်သွင်းရေးဆွဲခြင်း



၆။ ကျေးရွာဖွံ့ဖြိုးရေးအစီအစဉ်အတွက်အသုံးပြုခဲ့သော PRA tools များနှင့်တစ်ခုချင်းစီအတွက်သုံးသပ်ချက်များ

၁။ ကျေးရွာ၏လူမှုစီးပွားအဆင့်သတ်မှတ်ခြင်း။ (Wealth Ranking)

အဆင့်	အခြေခံစံနှုန်းများ/ ညွှန်းကိန်းများ	အိမ်ထောင်စု	ရာခိုင်နှုန်း
ချမ်းသာ	အိမ်အခြေအနေ- သွပ်မိုး၊ပျဉ်ခင်း၊ပျဉ်ကာ မြေယာပိုင်ဆိုင်မှု- လယ်(၅)ဧက၊ယာ(၅)ဧက ကျွဲ၊ နွား- ၁၀ ကောင်အထက် အခြားပိုင်ဆိုင်မှု- ထွန်စက်၊စပါးကြိတ်စက်၊ဆိုင်ကယ်၊TV၊လှည်း	၅	၈%
အလယ်အလတ်	အိမ်အခြေအနေ- ပျဉ်ခင်း၊ ဝါးထရံကာ၊သွပ်မိုး မြေယာပိုင်ဆိုင်မှု-လယ်(၄)ဧက၊ယာ(၄)ဧက ကျွဲ၊ နွား- (၈)ကောင် အခြားပိုင်ဆိုင်မှု- ဆိုင်ကယ်၊လှည်း၊TV	၃၉	၆၂%
နွမ်းပါး	အိမ်အခြေအနေ- ပျဉ်ခင်း၊ ဝါးထရံကာ၊ သက်ကယ်မိုး မြေယာပိုင်ဆိုင်မှု- လယ်(၂)ဧက၊ယာ(၂)ဧက ကျွဲ၊ နွား- (၃)ကောင် အခြားပိုင်ဆိုင်မှု- ဆိုင်ကယ်	၁၉	၃၀%
အလွန်နွမ်းပါး	အိမ်အခြေအနေ- ပျဉ်ခင်း၊ ဝါးထရံကာ၊သက်ကယ်မိုး မြေယာပိုင်ဆိုင်မှု- မရှိ ကျွဲ၊ နွား-(၁)ကောင် အခြားပိုင်ဆိုင်မှု- မရှိ	-	%
စုစုပေါင်း		၆၃	၁၀၀



ဆွေးနွေးချက်

ဥသျှစ်ပင်ကျေးရွာ ရာသီခွင်ပြ ပြက္ခဒိန်တွင် ရာသီဥတုအခြေအနေသည် တပေါင်းလမှ နယုန်လထိ ပူပြင်းပြီး ဝါဆိုလမှ သီတင်းကျွတ်လအထိ မိုးရာသီဖြစ်ကာ ကျန်လများသည် ဆောင်းရာသီ ဖြစ်သည်။စိုက်ပျိုးရေးတွင် နယုန်လမှ ပြာသိုလထိ စပါး၊နမ်းများလုပ်ကိုင်ကြသောကြောင့် လူထုမအား လပ်သည်ကို တွေ့ရပါသည်။လမ်းပန်းဆက်သွယ်ရေးတွင် မိုးတွင်းကာလမှလွဲ၍ ကျန်လများတွင် ကောင်းမွန် သည်ကို တွေ့ရပါသည်။မွေးမြူရေးတွင် ကြက်၊ဝက်၊ကျွဲ၊နွားများကို တနိုင်တပိုင်မွေးမြူကြပြီး စီးပွားဖြစ် မွေးမြူနိုင်မှုမရှိသည်ကိုလည်းတွေ့ရပါသည်။

သောက်သုံးရေးတွင် နယုန်လတွင် ရှားပါးမှုရှိပြီး ကျန်လများတွင် ဖူလုံမှုရှိပါသည်။ ဝင်ငွေရရှိမှုတွင် စိုက်ပျိုးရာသီနှင့်ရိတ်သိမ်းများ၌သာ ဝင်ငွေ ရရှိမှုများရှိကြပြီး ကျန်လများတွင် ဝင်ငွေရရှိမှု မရှိသလောက်နည်းပါးပါသည်။ဝမ်းစာဖူလုံမှုတွင် ဝင်ငွေရရှိသောလများတွင် ဖူလုံမှုရှိပြီး အလုပ်အကိုင်နှင့် ဝင်ငွေ မရှိ သော တန်ခူး၊ကဆုန်လများတွင် ဝမ်းစာဖူလုံမှုနည်းပါးပါသည်။ပွဲတော်များတွင် တန်ခူးလတွင် သင်္ကြန်ပွဲတော်၊ဝါဆို လတွင် သင်္ကန်း ကပ်ခြင်း ၊သီတင်းကျွတ်လတွင် မီးထွန်းပွဲတော်နှင့် ပြာသို၊တပို့တွဲ၊ တပေါင်းလများတွင် အလှူ၊မင်္ဂလာ ပွဲများ ကျင်းပလေ့ရှိသည်ကို တွေ့ရပါသည်။

သုံးသပ်ခြင်း

စီမံကိန်းလုပ်ငန်းခွဲများအကောင်အထည်ဖော်ဆောင်ရွက်ရာတွင် ကျေးရွာလူထု စိုက်ပျိုးရာသီ နှင့်တိုက်ဆိုင် မှုမရှိခြင်း၊ရာသီဥတုနှင့်လမ်းပန်းဆက်သွယ်ရေးကောင်းမွန်ခြင်း၊ဝင်ငွေရရှိမှုနှင့် ဝမ်းစာဖူလုံမှု နည်းပါးသော အချိန် ဖြစ်ခြင်း၊ပွဲတော်များနှင့်တိုက်ဆိုင်မှုနည်းပါးသော အချိန်များဖြစ်သည့် တပို့တွဲ၊ တပေါင်း၊တန်ခူး၊ကဆုန်နှင့် နယုန် လများတွင် စီမံကိန်းအကောင်အထည်ဖော်ဆောင်ရွက်ပါ ကျေးရွာလူထု ပူးပေါင်းပါဝင်မှုရရှိနိုင်သလို ကျေးရွာလူထု အတွက် အလုပ်အကိုင်အခွင့်အလမ်းများဖန်တီးပေးမှုဖြစ်သလို ကျေးရွာလူထုလည်း ဝင်ငွေရရှိကာ လူမှုစီးပွားများ အဆင်ပြေလာမည်ဖြစ်ပါသည်။ ထိုသို့အဆင်ပြေလာ သည်နှင့် အညီ ကျေးရွာသည်လည်း တဖြည်းဖြည်းဖြင့် စည်ပင်ဖွံ့ဖြိုးတိုးတက်လာမည်ဖြစ်ကြောင်း ဆန်းစစ်မိပါသည်။



၃.၁။ ကျေးရွာလူမှုရေးပြမြေပုံ နှင့် သုံးသပ်ချက်





သုံးသပ်ခြင်း

ဥသျှစ်ပင်ကျေးရွာတွင် အိမ်ခြေ(၆၃)ရှိပြီး လူမှုစီးပွားအဆင့် (၄)ဆင့်ရှိကြောင်း တွေ့ရှိရပါသည်။ ထိုအဆင့်များထဲမှာ (၁)ချမ်းသာအဆင့်၊(၂)အလယ်အလတ်အဆင့်(၃)နှမ်းပါးအဆင့်နှင့် (၄)အလွန်နှမ်းပါးတို့ဖြစ်ပြီး ကျေးရွာတွင် အတူယှဉ်တွဲနေထိုင်ကြပါသည်။

ဆန်းစစ်ခြင်း

ကျေးရွာတွင် လူမှုစီးပွားအဆင့် (၄)ဆင့်ရှိပြီး ကျေးရွာထဲတွင် ခွဲခြားမှုမရှိဘဲ အတူယှဉ်တွဲနေကြပါသည်။ ထိုအဆင့်များထဲမှ ချမ်းသာသောအဆင့်ရှိသော အိမ်ထောင်စုမှာ အနည်းငယ်သာရှိပြီး အလယ်အလတ်အဆင့် ရှိသော အိမ်ထောင်စုများမှ ကျေးရွာအိမ်ခြေ၏ ၃ ပုံ ၂ ပုံခန့်ရှိပါသည်။ နှမ်းပါးအဆင့်နှင့် အလွန်နှမ်းပါးအဆင့် ရှိသော အိမ်ထောင်စုများတွင် လယ်ယာမြေပိုင်ဆိုင်မှု အလွန်နည်းပါးပြီး ရာသီခွင်အလုပ်အကိုင်နှင့် တောထွက် ပစ္စည်းများ ရှာဖွေရောင်းချမှုများကိုသာ အားကိုးနေကြရသဖြင့် ဝမ်းစာဖူလုံမှုအတွက် အလွန်ခက်ခဲမှုများရှိပါသည်။ ထိုသို့သော နှမ်းပါးအဆင့်နှင့် အလွန်နှမ်းပါးအဆင့်ရှိသော အိမ်ထောင်စုအရေအတွက် လျော့နည်းသွားစေရန် အလုပ်အကိုင်အခွင့်အလမ်းများ ဖန်တီးဆောင်ရွက်ပေးရန်လိုအပ်နေသေးကြောင်းတွေ့ရှိရပါသည်။



၃.၂။ ကျေးရွာအရင်းအမြစ်ပြုပြင်မှုနှင့်သုံးသပ်ချက်

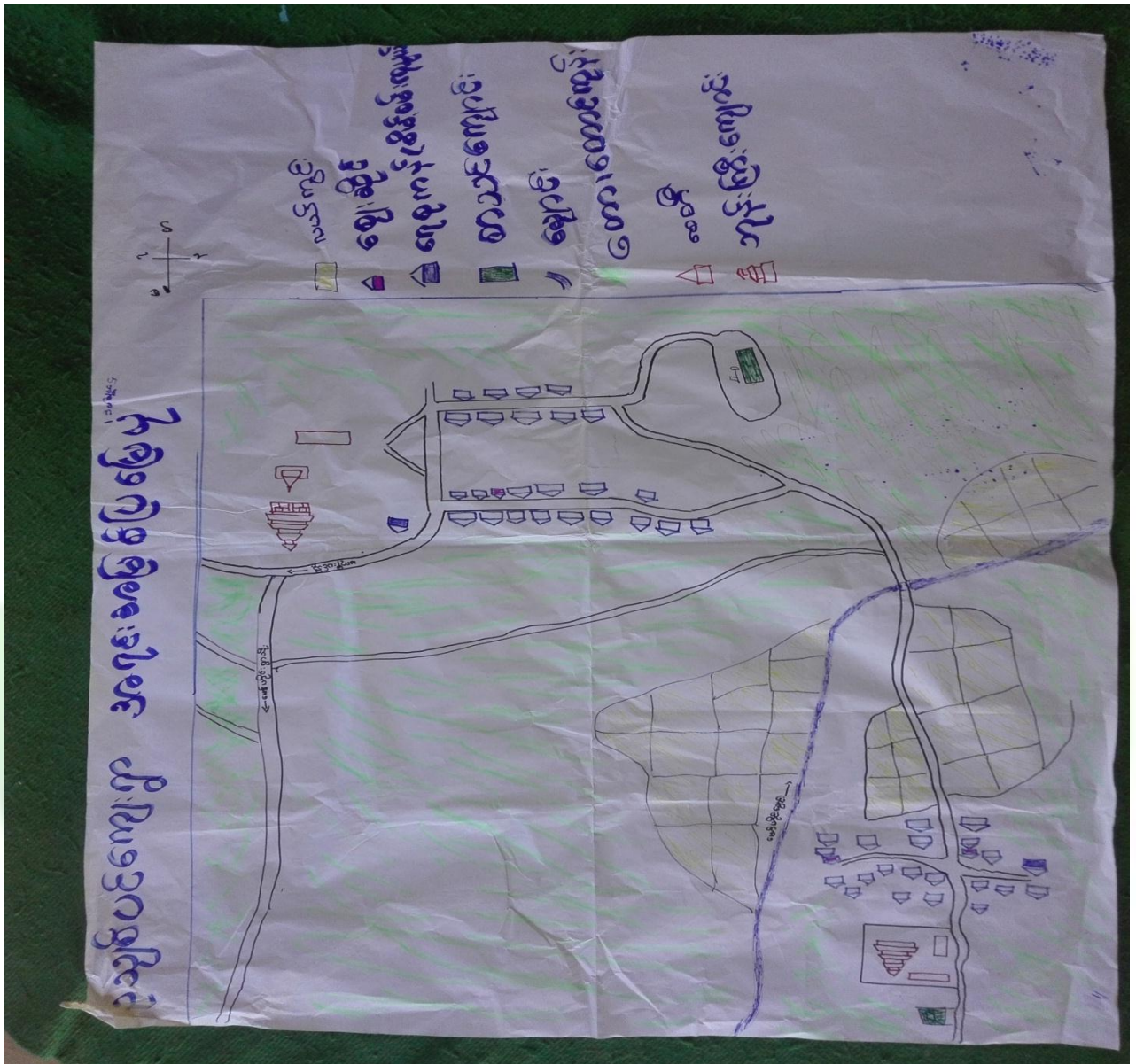



သုံးသပ်ခြင်း

ဥသျှစ်ပင်ကျေးရွာသည် သဘာဝပတ်ဝန်းကျင်အရင်းအမြစ်အပေါ် မှီခိုနေရသော ကျေးရွာလေး ဖြစ်ပါသည်။ ရွာ၏ပတ်ဝန်းကျင်တွင် လယ်ကွင်းများ၊ သစ်တောများရှိပါသည်။ထိုသစ်တောများမှ ထင်းနှင့်ဝါးများ ကိုလည်း ထုတ်ယူသုံးစွဲ နိုင်ပါသည်။လယ်မြေများတွင် စပါး၊နမ်းများလည်းစိုက်ပျိုးလုပ်ကိုင်ကြပါသည်။ ရွာ၏အနောက်ဘက်တွင် ချောင်းငယ် လေးရှိပြီး စိုက်ပျိုးရေးအတွက် လုံလောက်မှုရှိသည်ကိုလည်းတွေ့ ရပါသည်။ မြေလွတ်မြေရိုင်းများ ပေါများ သည်ကိုလည်းတွေ့ရပါသည်။

ဆန်းစစ်ခြင်း

ဥသျှစ်ပင် ကျေးရွာသည် အရင်းအမြစ်များပေါ်မှီခို နေထိုင်ကြသည်ကို တွေ့ရပါသည်။ စိုက်ပျိုးရေးတွင် လယ်ယာမြေများသည် မိုးရေခံလယ်မြေများဖြစ်သောကြောင့် ရာသီဥတုမကောင်းလျှင် စိုက်ပျိုးရေးတွင် အဆင်မပြေမှုများရှိသည်ကိုလည်းတွေ့ရပါသည်။မျိုးကောင်းမျိုးသန့် နှင့် နည်းပညာအားနည်းသောကြောင့်စိုက်ပျိုး ရေးမှ အမြတ်အစွန်းနည်းပါလှပါသည်။ သစ်တောထွက်ပစ္စည်းများ ကိုရှာဖွေရောင်းချမှုများရှိသော်လည်းရာသီမရွေးရှာဖွေရောင်းချနိုင်မှုမရှိသည်ကိုလည်းတွေ့ရပါသည်။ မြေလွတ်မြေရိုင်းများကို လယ်ယာမြေများ ဖော်ဆောင်ပေးခြင်း၊ စိုက်ပျိုးရေး မျိုးကောင်းမျိုးသန့်၊နည်းပညာများ ထောက်ပံ့ပေးခြင်းများ လုပ်ဆောင်ပေးရန် လိုအပ် နေပါသေးသည်။



၄။ အခက်အခဲ၊ လုပ်ငန်းနှင့် မျှော်မှန်းချက်များ ဖော်ထုတ်ခြင်း

(မတူဦး ပင်) ဘက်စုံ (သုတေသန) ကျေးရွာ အခက်အခဲ၊ လုပ်ငန်း၊ မျှော်မှန်းချက်များ ဖော်ထုတ်ခြင်း (အကျုံးဝင်သော လုပ်ငန်းများ)

ဦးစား ပေး အဆင့်	အခက်အခဲ	လုပ်ငန်း	မျှော်မှန်းချက်	အမျိုး သမီး အဖွဲ့	အမျိုး သား အဖွဲ့	ဆောင်ရွက်ခဲ့ သည့်/မည့်နှစ်
၁	သောတောင်၊ ရေ၊ လူမှု၊ အကျိုးအမြတ် ကောင်း၊ ကျန်းမာရေး၊ နေရာ၊ အကျိုး	ရေပိုက် ဝန်ဆောင်မှု၊ နှစ်	ဆေးကုသမှု၊ ကျန်းမာရေး၊ အကျိုးအမြတ် ကျန်းမာရေး၊ ရေ၊ လူမှု၊ အကျိုးအမြတ်	✓	✓	၂၀၁၈
၂	အကျိုးအမြတ်၊ အကျိုးအမြတ်၊ အကျိုးအမြတ်	စာသင်ကျောင်း၊ ပြင်ဆင်	ကျန်းမာရေး၊ ကျန်းမာရေး၊ အကျိုးအမြတ်	✓	✓	၂၀၁၈
၃	ကျန်းမာရေး၊ အကျိုးအမြတ်၊ အကျိုးအမြတ်	ကျန်းမာရေး၊ အကျိုးအမြတ်၊ အကျိုးအမြတ်	ကျန်းမာရေး၊ အကျိုးအမြတ်၊ အကျိုးအမြတ်	✓	✓	၂၀၁၈
၄	ကျန်းမာရေး၊ အကျိုးအမြတ်၊ အကျိုးအမြတ်	ကျန်းမာရေး၊ အကျိုးအမြတ်၊ အကျိုးအမြတ်	ကျန်းမာရေး၊ အကျိုးအမြတ်၊ အကျိုးအမြတ်	✓	✓	၂၀၁၈
၅	ကျန်းမာရေး၊ အကျိုးအမြတ်၊ အကျိုးအမြတ်	ကျန်းမာရေး၊ အကျိုးအမြတ်၊ အကျိုးအမြတ်	ကျန်းမာရေး၊ အကျိုးအမြတ်၊ အကျိုးအမြတ်	✓	✓	၂၀၁၈
၆	ကျန်းမာရေး၊ အကျိုးအမြတ်၊ အကျိုးအမြတ်	ကျန်းမာရေး၊ အကျိုးအမြတ်၊ အကျိုးအမြတ်	ကျန်းမာရေး၊ အကျိုးအမြတ်၊ အကျိုးအမြတ်	✓	✓	၂၀၁၈
၇	ကျန်းမာရေး၊ အကျိုးအမြတ်၊ အကျိုးအမြတ်	ကျန်းမာရေး၊ အကျိုးအမြတ်၊ အကျိုးအမြတ်	ကျန်းမာရေး၊ အကျိုးအမြတ်၊ အကျိုးအမြတ်	✓	✓	၂၀၁၈

ပိတ်ဆွေးနွေးသူ ကျား (၃၀) ဦး၊ မ (၂၄) ဦး ရက်စွဲ၊ ၁၉ - ၁၀ - ၂၀၁၇ မှတ်တမ်းတင်သူ (လူထုစည်းရုံးရေးမှူး) ဦး/ဒေါ် ကျော်စုစု



ဆွေးနွေးချက်

အမျိုးသမီး၊အမျိုးသားအုပ်စုများမှ ကျေးရွာ အခက်အခဲများကို ဦးစွာဆွေးနွေးခြင်း၊ မျှော်မှန်းချက်များကို ဆွေးနွေးခြင်း၊ အခက်အခဲများကို ဖြေရှင်းနိုင်ရေးအတွက် ဆောင်ရွက်ရမည့် လုပ်ငန်းများကို ဆွေးနွေးခဲ့ကြပါသည်။

သုံးသပ်ချက်

ဆွေးနွေးရရှိလာသော ကျေးရွာဖွံ့ဖြိုးရေး လုပ်ငန်းများအား သက်ဆိုင်ရာ အဖွဲ့အစည်းများနှင့် ချိတ်ဆက်ဆောင်ရွက် သွားရန်လိုအပ်ကြောင်း၊ကျေးရွာခွဲခေါင်းဆောင်များ၊အုပ်စု အုပ်ချုပ်ရေးမှူး များတစ်ဆင့် မြို့နယ် စီမံခန့်ခွဲမှုကော်မတီသို့ ဆက်လက် တင်ပြရန် လိုအပ်ကြောင်းသုံးသပ်ရပါသည်။





ဆွေးနွေးချက်

ဆွေးနွေးရရှိလာသော် ကျေးရွာဖွံ့ဖြိုးရေးလုပ်ငန်းများကို ဦးစားပေးအဆင့် ရွေးချယ်သတ်မှတ် ရန်အတွက် လုပ်ငန်း တစ်ခုနှင့်တစ်ခု နှိုင်းယှဉ် အမှတ်ပေးသည့်စနစ်ကို အသုံးပြုခဲ့ကြပါသည်။

သုံးသပ်ချက်

ဦးစားပေးအဆင့်အလိုက် လူထုဗဟိုပြုစီမံကိန်းမှ ပံ့ပိုးငွေဖြင့်ဆောင်ရွက်ပြီးသော လုပ်ငန်းများ ရှိသကဲ့သို့ အခြား အဖွဲ့အစည်းများနှင့် ချိတ်ဆက်ဆောင်ရွက်ရမည့် လုပ်ငန်းများလည်းရှိပါသည်။ ကိုယ်ထူ ကိုယ်ထ ဆောင်ရွက်နိုင်ရေးအတွက် ကျေးရွာလူထုအစည်းအဝေးပွဲများတွင် ချပြဆွေးနွေးသွားရန် လိုအပ်မည်ဖြစ်ပါသည်။





ဆွေးနွေးခြင်း

ကျေးရွာအတွင်းရှိ အဖွဲ့အစည်းများ၊ကျေးရွာပြင်ပတွင်ရှိသည့် အဖွဲ့အစည်းများနှင့် ကျေးရွာ လူထု ချိတ်ဆက် ဆောင်ရွက် နေမှုအနေအထား ကို ဆွေးနွေးခဲ့ပါသည်။

သုံးသပ်ခြင်း

ကျေးရွာအတွင်းရှိ အဖွဲ့အစည်းများဖြစ်သည့် အုပ်ချုပ်ရေး၊ ရပ်မိရပ်ဖ၊ဂေါပက၊စာသင်ကျောင်း ကော်မတီ၊ အမျိုးသား/အမျိုးသမီး အသင်း၊ ဓမ္မစကြာအဖွဲ့၊ မိခင်နှင့်ကလေး၊စီမံကိန်းအထောက်အကူပြု ကော်မတီ တို့နှင့်ကျေးရွာ၏ဖွံ့ဖြိုးရေးလုပ်ငန်းများကို ချိတ်ဆက်လုပ်ကိုင်ဆောင်ရွက်မှုရှိသလို မြို့နယ်တွင် အထွေထွေအုပ်ချုပ်ရေးဦးစီးဌာန၊ပညာရေးဌာန၊ကျန်းမာရေးဌာန၊ကျေးလက်ဒေသဖွံ့ဖြိုးတိုးတက်ရေးဦးစီးဌာန၊ မွေးမြူရေး၊မြေစာရင်း၊သစ်တော၊ရဲစခန်း၊လ.ဝ.က၊စိုက်ဘက်၊သမ၊လူထုဗဟိုပြုစီမံကိန်းအစရှိသည့်ဌာနများနှင့်သက်ဆိုင်ရာကဏ္ဍအလိုက်လိုအပ်သလို ချိတ်ဆက်ဆောင်ရွက်မှုများဖြင့် ကျေးရွာ၏ ဖွံ့ဖြိုးတိုးတက်ရေးကို ချိတ်ဆက်ဆောင် ရွက်လျှက်ရှိပါသည်။



၇။ ပင့်ကူအိမ်ကွန်ယက် နှင့် သုံးသပ်ချက်

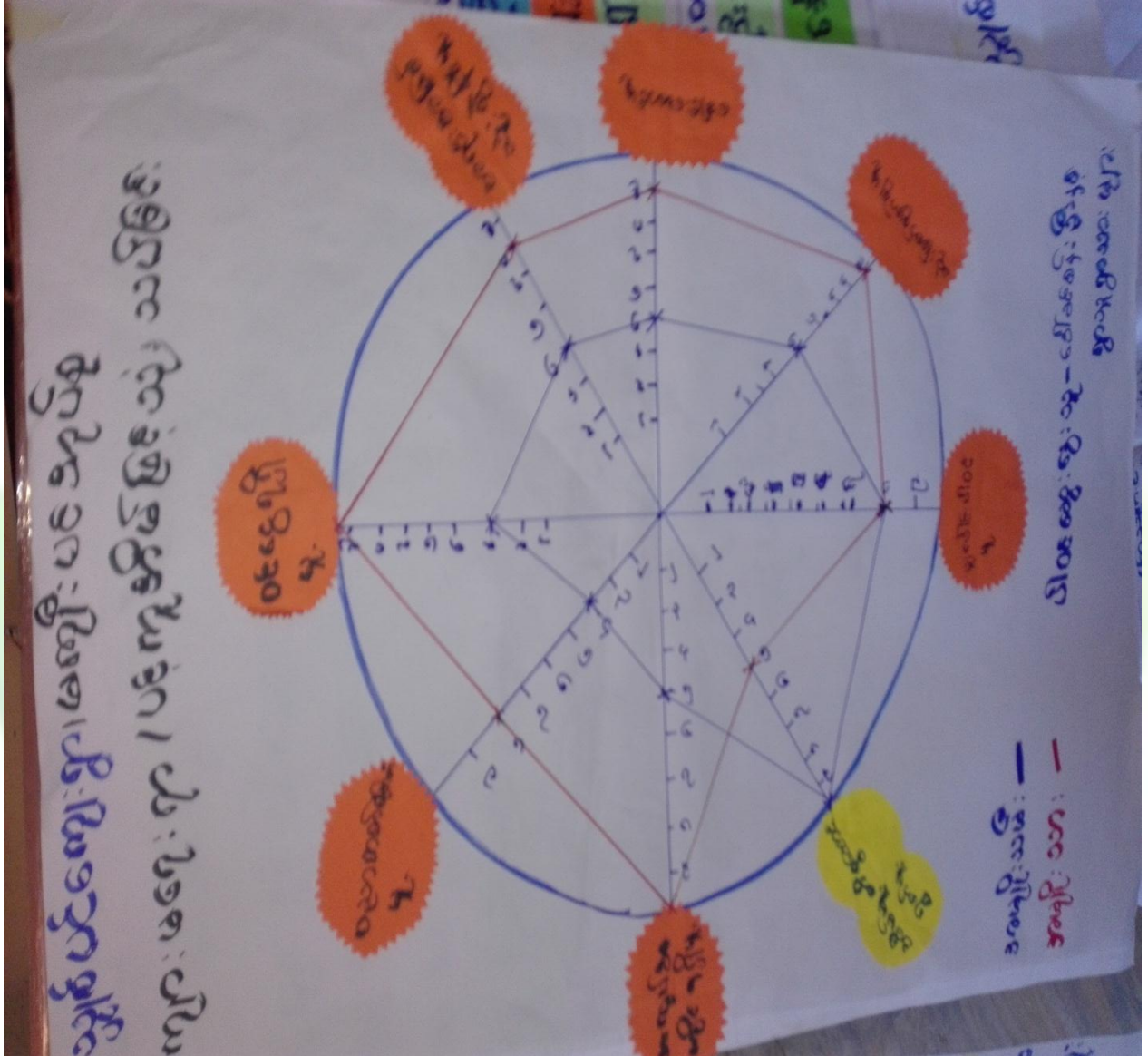



ဆွေးနွေးခြင်း

အမျိုးသား၊အမျိုးသမီးများ ကျေးရွာတွင် တန်းတူညီမျှမှုရှိ/မရှိ သိရှိစေနိုင်ရန် ပူးပေါင်းပါဝင်မှု၊ အလုပ်အကိုင်အခွင့်အလမ်း၊ခေါင်းဆောင်မှု၊ ဝင်ငွေ၊အိမ်မှုကိစ္စဆောင်ရွက်မှု၊ပညာရေးလက်လှမ်းမီမှု၊ ဆုံးဖြတ်ချက် ချနိုင်မှု(ရပ်ရေးရွာရေး)၊အရင်းအမြစ်ပေါ်လက်လှမ်းမီမှု အစရှိသည့်ခေါင်းစဉ်ရှစ်မျိုးဖြင့် ကျား၊မ သီးသန့်အုပ်စုခွဲကာ ဆွေးနွေးခဲ့ပါသည်။

သုံးသပ်ခြင်း

ခေါင်းဆောင်မှု၊ဆုံးဖြတ်ချက်ချနိုင်မှု၊ဝင်ငွေရရှိမှုနှင့် အလုပ်အကိုင်အခွင့်အလမ်းတို့တွင် တန်းတူညီမျှ မှုမရှိသေးသည်ကို တွေ့ရပါသည်။အမျိုးသားများ အနေဖြင့် အမျိုးသမီးများကို ခေါင်းဆောင်မှု နေရာပေးခြင်း၊ဆုံးဖြတ်ချက်ချပိုင်ခွင့်ပေးရန်လိုအပ်သလိုအလုပ်အကိုင်အခွင့်အလမ်းများ ဖန်တီးပေးရန်လည်း လိုအပ် နေသည်ကို တွေ့ရပါသည်။အိမ်မှုကိစ္စဆောင်ရွက်မှုနှင့် ပညာရေးလက်လှမ်းမီတို့တွင် အမျိုးသမီး များက အဆင့်သာနေသည်ကို တွေ့ရပါသည်။အမျိုးသားများအနေဖြင့် အိမ်မှုကိစ္စ ဝိုင်းကူလုပ်ပေးရန် လိုအပ်နေသည်ကို တွေ့ရပါသည်။ပညာရေးလက်လှမ်းမီမှုတွင် အဆင့်တိုးတက်ရန်လိုအပ်နေပါသေးသည်။



၈။ ကျား၊ မရေးရာ ခွဲခြမ်းစိတ်ဖြာခြင်း

ကျား၊ မရေးရာ ခွဲခြမ်းစိတ်ဖြာခြင်း

ကျား	မ	ကျား + မ
လယ်ဇွန်	ဇွ	ယ
ပေါက်စက်		လယ်
ပေါက်စက်		ပျက်
ကျွဲ		
ဆိုင်ကယ်		



ဆွေးနွေးချက်

ကျား၊မရေးရာကဏ္ဍ ပိုမိုပေါ်လွင်စေရန်နှင့် ကျား-မတန်းတူညီမျှမှုရှိ/မရှိ သိရှိနိုင်ရန်အတွက် အရင်း အမြစ်များ ကို အများဆုံးအသုံးပြုမှုနှင့် ထိန်းချုပ်မှုအကြောင်းအရာများကိုဆွေးနွေးခဲ့ပါသည်။

သုံးသပ်ချက်

အရင်းအမြစ်များကို အသုံးပြုမှုနှင့် ထိန်းချုပ်မှုတို့တွင် အမျိုးသားများအနေဖြင့် ခွန်အားကို အသုံးပြုပြီးလုပ်ကိုင်ရသော အရင်းအမြစ်များကို ပိုမိုအသုံးပြုမှုနှင့် ထိန်းချုပ်မှုများရှိပါသည်။အမျိုးသမီးများ အနေဖြင့် အရင်းအမြစ်များကို အသုံးပြုမှုနှင့် ထိန်းချုပ်မှုတို့တွင် အမျိုးသားများနည်းတူ မရှိသော်လည်း ကျား၊မ သီးခြား အသုံးပြုရမည်၊ထိန်းချုပ်ရမည်ဟူ၍ ခွဲခြားသတ်မှတ်ထားသည့် အရာများ ကျေးရွာတွင် မရှိသည်ကို တွေ့ရပါသည်။



၉။ ကျေးရွာအိမ်မက်ပြမြေပုံ နှင့် သုံးသပ်ချက်





ဆွေးနွေးခြင်း

ကျေးရွာ၏ အနာဂတ်မြေပုံတွင် ကျေးရွာလူထုမှ နောင်တွင်မျှော်မှန်းထားသော အရင်းအမြစ်များနှင့် ပန်ဆောင်မှုများ ဆွေးနွေးခဲ့ပါသည်။

သုံးသပ်ခြင်း

ကျေးရွာ၏ အိမ်မက်မြေပုံတွင် လယ်ယာလုပ်ငန်းများ ဖွံ့ဖြိုးတိုးတက်လာစေရန်၊ လမ်းပန်းဆက်သွယ်ရေး ကောင်းမွန်လာစေရန်၊ ပညာရေးတွင် ကျေးရွာလူထုအားလုံး လက်လှမ်းမီပြီး ကျန်းမာရေးစောင့်ရှောက်မှု ပိုမိုကောင်းမွန်လာရန် ၊ သောက်သုံးရေဖူလုံမှု ရှိသော ကျေးလေးလေးဖြစ်စေချင်သည်ကို တွေ့ရပါသည်။ လျှပ်စစ်မီးများရရှိပြီး ဖွံ့ဖြိုးတိုးတက်နေသော ကျေးရွာလေးဖြစ်စေချင်သည်ကို တွေ့ရပါသည်။



၇။ ကော်မတီဝင်များရွေးချယ်ခြင်းနှင့်ကျေးရွာဖွံ့ဖြိုးရေးအစီအစဉ်ဆောင်ရွက်မှုမှတ်တမ်းခါတ်ပုံများ



အမျိုးသားအုပ်စု၏ မှတ်တမ်းခါတ်ပုံ



အမျိုးသမီးအုပ်စု၏ မှတ်တမ်းခါတ်ပုံ



လူငယ်အုပ်စု၏ မှတ်တမ်းခတ်ပုံ



ထိခိုက်လွယ်အုပ်စုများ၏ မှတ်တမ်းခတ်ပုံ



စေတနာ့ဝန်ထမ်းများ ရွေးချယ်ခြင်း မှတ်တမ်းဓါတ်ပုံ



ကော်မတီရွေးချယ်ခြင်း မှတ်တမ်းဓါတ်ပုံ



ဖွံ့ဖြိုးရေးအစီအစဉ်ရေးဆွဲခြင်း မှတ်တမ်းဓါတ်ပုံ



ဖွံ့ဖြိုးရေးအစီအစဉ်ရေးဆွဲခြင်း မှတ်တမ်းဓါတ်ပုံ



၈။ ကော်မတီဝင်များစာရင်း

ဥသျှစ်ပင်ကျေးရွာစီမံကိန်းအထောက်အကူပြုကော်မတီ

မကျီးပင်အုပ်စု

ပထမနှစ် စီမံကိန်းစက်ဝန်း

စဉ်	အမည်	ရာထူး
၁။	ဦးမြင့်သိန်း	ကျေးရွာစီ/ထောက်ဥက္ကဋ္ဌ
၂။	ဒေါ်စုစု	ဝယ်ယူရေးဆပ်ကော်မတီ
၃။	ဒေါ်ရောင်းခင်	ဝယ်ယူရေးဆပ်ကော်မတီဥက္ကဋ္ဌ
၄။	ဦးထွန်းဝင်း	ဝယ်ယူရေးဆပ်ကော်မတီ
၅။	ဦးအောင်မျိုးထွန်း	စောင့်ကြည့်ကြီးကြပ်ရေးဆပ်ကော်မတီဥက္ကဋ္ဌ
၆။	ဒေါ်ခင်မိုးသန်း	စောင့်ကြည့်ကြီးကြပ်ရေးဆပ်ကော်မတီ
၇။	ဦးမြင့်ဝင်း	စောင့်ကြည့်ကြီးကြပ်ရေးဆပ်ကော်မတီ
၈။	ဒေါ်ကျော့ကေခိုင်	လည်ပတ်/ပြင်ထိန်းဆပ်ကော်မတီဥက္ကဋ္ဌ
၉။	ဦးအောင်ကြိုင်	လည်ပတ်/ပြင်ထိန်းဆပ်ကော်မတီ
၁၀။	ဒေါ်စန္ဒာဝင်း	လည်ပတ်/ပြင်ထိန်းဆပ်ကော်မတီ
၁၁။	ဦးမိုးအောင်	ငွေစာရင်းကိုင်
၁၂။	ဦးဖိုးဖြူ	အကြံပြုဖြေရှင်းရေး
၁၃။	ဒေါ်ခိုင်မာ	အကြံပြုဖြေရှင်းရေး
၁၄။	ဦးဇော်ထူး	စေတနာ့ဝန်ထမ်း
၁၅။	ဒေါ်နွဲ့စိန်	စေတနာ့ဝန်ထမ်း



ဥသျှစ်ပင်ကျေးရွာစီမံကိန်းအထောက်အကူပြုကော်မတီ

မကျိုးပင်အုပ်စု

ဒုတိယနှစ် စီမံကိန်းစက်ဝန်း

စဉ်	အမည်	ရာထူး
၁။	ဦးမျိုးထွန်း	ကျေးရွာစီ/ထောက်ဥက္ကဋ္ဌ
၂။	ဒေါ်ရောင်းခင်	ကျေးရွာစီ/ထောက်ဥက္ကဋ္ဌ
၃။	ဦးထွန်းဝင်း	ဝယ်ယူရေးခေါင်းဆောင်
၄။	ဒေါ်စုကြည်ထွေး	ဝယ်ယူရေးဆပ်ကော်မတီမှတ်တမ်းထိန်း
၅။	ဒေါ်လဲ့လဲ့ဦး	ဝယ်ယူရေးဆပ်ကော်မတီအဖွဲ့ဝင်
၆။	ဦးမြင့်သိန်း	စောင့်ကြည့်ကြီးကြပ်ရေးခေါင်းဆောင်
၇။	ဦးမြင့်ဝင်း	စောင့်ကြည့်ကြီးကြပ်ရေးအဖွဲ့ဝင်
၈။	ဒေါ်လှရီ	စောင့်ကြည့်ကြီးကြပ်ရေးအဖွဲ့ဝင်
၉။	ဒေါ်ကျော့ကေခိုင်	လည်ပတ်/ပြင်ထိန်းခေါင်းဆောင်
၁၀။	ဒေါ်စိန်ရီ	လည်ပတ်/ပြင်ထိန်းအဖွဲ့ဝင်
၁၁။	ဦးအောင်ကြိုင်	လည်ပတ်/ပြင်ထိန်းအဖွဲ့ဝင်
၁၂။	ဦးဖိုးဖြူ	ဝေဖန်အကြံပြုဖြေရှင်းရေးအဖွဲ့ဝင်
၁၃။	ဒေါ်ခိုင်မာ	ဝေဖန်အကြံပြုဖြေရှင်းရေးအဖွဲ့ဝင်
၁၄။	ဦးဇော်ထူး	စေတနာ့ဝန်ထမ်း
၁၅။	ဒေါ်နွဲ့စိန်	စေတနာ့ဝန်ထမ်း
၁၆။	ဦးမိုးအောင်	ကျေးရွာငွေစာရင်းကိုင်



ဥသျှစ်ပင်ကျေးရွာစီမံကိန်းအထောက်အကူပြုကော်မတီ

မကျီးပင်အုပ်စု

တတိယနှစ် စီမံကိန်းစက်ဝန်း

စဉ်	အမည်	ရာထူး
၁။	ဦးမျိုးထွန်း	ကျေးရွာစီ/ထောက်ဥက္ကဋ္ဌ
၂။	ဒေါ်ရောင်းခင်	ကျေးရွာစီ/ထောက်ဥက္ကဋ္ဌ
၃။	ဦးထွန်းဝင်း	ဝယ်ယူရေးခေါင်းဆောင်
၄။	ဒေါ်စုကြည်ထွေး	ဝယ်ယူရေးဆပ်ကော်မတီမှတ်တမ်းထိန်း
၅။	ဒေါ်လဲ့လဲ့ဦး	ဝယ်ယူရေးဆပ်ကော်မတီအဖွဲ့ဝင်
၆။	ဦးမြင့်သိန်း	စောင့်ကြည့်ကြီးကြပ်ရေးခေါင်းဆောင်
၇။	ဦးမြင့်ဝင်း	စောင့်ကြည့်ကြီးကြပ်ရေးအဖွဲ့ဝင်
၈။	ဒေါ်လှရီ	စောင့်ကြည့်ကြီးကြပ်ရေးအဖွဲ့ဝင်
၉။	ဒေါ်ကျော့ကေခိုင်	လည်ပတ်/ပြင်ထိန်းခေါင်းဆောင်
၁၀။	ဒေါ်စိန်ရီ	လည်ပတ်/ပြင်ထိန်းအဖွဲ့ဝင်
၁၁။	ဦးအောင်ကျော်	လည်ပတ်/ပြင်ထိန်းအဖွဲ့ဝင်
၁၂။	ဦးဖိုးဖြူ	ဝေဖန်အကြံပြုဖြေရှင်းရေးအဖွဲ့ဝင်
၁၃။	ဒေါ်ခိုင်မာ	ဝေဖန်အကြံပြုဖြေရှင်းရေးအဖွဲ့ဝင်
၁၄။	ဦးဇော်ထူး	စေတနာ့ဝန်ထမ်း
၁၅။	ဒေါ်နွဲ့စိန်	စေတနာ့ဝန်ထမ်း
၁၆။	ဦးမိုးအောင်	ကျေးရွာငွေစာရင်းကိုင်



ဦးသူဇွန်ပင်ကျေးရွာစီမံကိန်းအထောက်အကူပြုကော်မတီ

မကျီးပင်အုပ်စု

စတုတ္ထနှစ် စီမံကိန်းစက်ဝန်း

စဉ်	အမည်	ရာထူး
၁။	ဦးအောင်မျိုးထွန်း	ကျေးရွာစီ/ထောက်ဥက္ကဋ္ဌ
၂။	ဒေါ်ယောင်းခင်	ကျေးရွာစီ/ထောက်ဥက္ကဋ္ဌ
၃။	ဦးထွန်းဝင်း	ဝယ်ယူရေးခေါင်းဆောင်
၄။	ဒေါ်တင်မာဆန်း	ဝယ်ယူရေးဆပ်ကော်မတီမှတ်တမ်းထိန်း
၅။	ဒေါ်ဝင်းဌေး	ဝယ်ယူရေးဆပ်ကော်မတီအဖွဲ့ဝင်
၆။	ဦးမြင့်သိန်း	စောင့်ကြည့်ကြီးကြပ်ရေးခေါင်းဆောင်
၇။	ဦးမြင့်ဝင်း	စောင့်ကြည့်ကြီးကြပ်ရေးအဖွဲ့ဝင်
၈။	ဒေါ်လှရီ	စောင့်ကြည့်ကြီးကြပ်ရေးအဖွဲ့ဝင်
၉။	ဒေါ်ကျော့ကေခိုင်	လည်ပတ်/ပြင်ထိန်းခေါင်းဆောင်
၁၀။	ဒေါ်စိန်ရီ	လည်ပတ်/ပြင်ထိန်းအဖွဲ့ဝင်
၁၁။	ဦးအောင်ကြိုင်	လည်ပတ်/ပြင်ထိန်းအဖွဲ့ဝင်
၁၂။	ဒေါ်ခိုင်မာ	ဝေဖန်အကြံပြုဖြေရှင်းရေးအဖွဲ့ဝင်
၁၃။	ဦးဖိုးဖြူ	ဝေဖန်အကြံပြုဖြေရှင်းရေးအဖွဲ့ဝင်
၁၄။	ဦးဇော်ထူး	စေတနာ့ဝန်ထမ်း
၁၅။	ဒေါ်နွဲ့စိန်	စေတနာ့ဝန်ထမ်း
၁၆။	ဦးမိုးအောင်	ကျေးရွာငွေစာရင်းကိုင်



၉။ ပုံစံ ၈-၁။ ကျေးရွာအချက်အလက်

ပုံစံ - ၈ - ၁ ကျေးရွာအခြေခံအချက်အလက်များ (Form PC 1)

လမ်းညွှန်ချက်။ ကျေးရွာတစ်ရွာသို့ ပထမဆုံးမိတ်ဆက်ခရီး သွားရောက်သောအခါ လူထုစည်းရုံးရေးမှူးသည် ကျေးရွာခေါင်းဆောင်များအား ကျေးရွာအချက်အလက်များကို မေတ္တာရပ်ခံ၍ တောင်းခံရသည်။ ဤအချက်အလက်များကို စီမံကိန်းမိတ်ဆက်အစည်းဝေးမတိုင်မီတောင်းခံရမည်။ စီမံကိန်းမိတ်ဆက်အစည်းဝေးတွင် လူထုစည်းရုံးရေးမှူးသည် ဤအချက်အလက်များအား စစ်ဆေးပြီး မှန်ကန်အောင်ပြုလုပ်ရမည်။ ပြီးနောက်တွင် လူထုစည်းရုံးရေးမှူးမှ သတင်းအချက်အလက်ဝန်ထုပ်၊ Tablets မှ တဆင့် ပြည့်သွင်းရမည်။

ကျေးရွာခေါင်းဆောင် အမည်	ကျေးရွာခေါင်းဆောင်၏ နန်းနံပါတ်	လူထုစည်းရုံးရေးမှူး၏ အမည်
ပြည်နယ်/တိုင်းဒေသကြီး ခရီးကဏ္ဍ	မြို့နယ် ပထမဦးစွာ	ကျေးရွာအုပ်စု မကျွဲပင် ကျေးရွာ ဥဒျာဝပင်

လူမျိုးစု	အိမ်ထောင်စုအရေအတွက်	ကိုးကွယ်သည့်ဘာသာ	အိမ်ထောင်စုအရေအတွက်
လူမျိုးစု (၁) မြန်မာ	၆၃	ဘာသာ (၁) ဗုဒ္ဓ	၆၃
လူမျိုးစု (၂) -----		ဘာသာ (၂) -----	
လူမျိုးစု (၃) -----		ဘာသာ (၃) -----	
လူမျိုးစုစရာ ----- အခြား		ဘာသာစရာ -----	
	အရေအတွက်		
မသန်စွမ်းသူများ သက်ကြီးရွယ်အိုများ (၆၅ နှစ် နှင့် အထက်) စားသောက်ရေး			

လူဦးရေ	အမျိုးသား (အရေအတွက်)	အမျိုးသမီး (အရေအတွက်)
လူမျိုးစု (၁) မြန်မာ	၁၆၂	၁၆၂
လူမျိုးစု (၂) -----		
လူမျိုးစု (၃) -----		
အခြား		
အိမ်ထောင်ဦးစီး		

(ခ) အခြေခံအဆောက်အအုံ အသုံးအဆောင်များ

စာသင်ကျောင်း	အမှတ် ခြံစိုပါ	ကျန်းမာရေး	အမှတ် ခြံစိုပါ	ဘာသာရေး အဆောက် အအုံများ	အမှတ် ခြံစိုပါ
အထက်တန်းကျောင်း	<input type="checkbox"/>	ဆေးရုံ	<input type="checkbox"/>	စေတီ	<input checked="" type="checkbox"/>
အလယ်တန်းကျောင်း	<input type="checkbox"/>	ကျန်းမာရေးဌာန	<input type="checkbox"/>	ဘုန်းကြီးကျောင်း	<input checked="" type="checkbox"/>
မူလတန်းကျောင်း	<input checked="" type="checkbox"/>	ကျန်းမာရေးဌာနခွဲ	<input type="checkbox"/>	ဟိန္ဒူဘုရားကျောင်း	<input type="checkbox"/>
မူကြိုကျောင်း	<input type="checkbox"/>	ဆေးပေးခန်း	<input type="checkbox"/>	ခရစ်ယာန်ကျောင်း	<input type="checkbox"/>
အခြား	<input type="checkbox"/>	အခြား	<input type="checkbox"/>	ဝလီ	<input type="checkbox"/>
				အခြား	<input type="checkbox"/>
မှတ်ချက်		မှတ်ချက်		မှတ်ချက်	



(ဂ) ကျွမ်းကျင်သူများမှတ်တမ်း (ကျေးရွာတွင်နေထိုင်သော သို့မဟုတ် ကျေးရွာမှလာရောက်သော ကျွမ်းကျင်သူများ)

	(၁) စာသင်ကျောင်း		(၂) ကျန်းမာရေး			(၃) လက်မှုပညာရှင်		
	ရွာတွင်နေထိုင်သူ	အခြားရွာမှလာသူ		ရွာတွင်နေထိုင်သူ	အခြားရွာမှလာသူ		ရွာတွင်နေထိုင်သူ	အခြားရွာမှလာသူ
မူလတန်းပြဆရာ/မ	<input type="checkbox"/>	<input checked="" type="checkbox"/>	ဆရာဝန်	<input type="checkbox"/>	<input type="checkbox"/>	လက်သမား	<input checked="" type="checkbox"/>	<input type="checkbox"/>
အထက်တန်းပြဆရာ/မ	<input type="checkbox"/>	<input type="checkbox"/>	လက်ထောက်ကျန်းမာရေးမှူး	<input type="checkbox"/>	<input type="checkbox"/>	ပန်းရံ	<input type="checkbox"/>	<input type="checkbox"/>
အလယ်တန်းပြဆရာ/မ	<input type="checkbox"/>	<input type="checkbox"/>	အမျိုးသမီးကျန်းမာရေးဆရာမ	<input type="checkbox"/>	<input type="checkbox"/>	လျှပ်စစ်ကျွမ်းကျင်၊ မီးသမား	<input type="checkbox"/>	<input type="checkbox"/>
မူကြိုဆရာ/မ	<input type="checkbox"/>	<input type="checkbox"/>	အားဖွားဆရာမ	<input type="checkbox"/>	<input type="checkbox"/>	ရေပိုက်သွယ်သူ	<input checked="" type="checkbox"/>	<input type="checkbox"/>
အခြား	<input type="checkbox"/>	<input type="checkbox"/>	ပြည်သူ့ကျန်းမာရေးလုပ်သား	<input type="checkbox"/>	<input type="checkbox"/>	စက်ပြင်ဆရာ	<input type="checkbox"/>	<input type="checkbox"/>
မှတ်ချက်			မှတ်ချက်			မှတ်ချက်		

(ဃ) ကျေးရွာသို့ ရောက်ရှိနိုင်သည့် လမ်းအခြေအနေ / ကျေးရွာတစ်ရွာသည် ၎င်း၏ ကျေးရွာအုပ်စုနှင့် ဆက်သွယ်ထားသော လမ်းအခြေအနေ (အောက်ပါတို့ကို ဖြည့်စွက်ပါ။)

ကျောက်ကြမ်းလမ်း: _____ ကုက္ကိုလမ်း: _____ ကွန်ကရစ်လမ်း: _____ မော်တော်ဆိုင်ကယ်လမ်း: _____
 ကျောက်ခင်းလမ်း: _____ ချောင်းကမ်းလမ်း: လူသွားလမ်း: _____ အခြား: _____

(င) ကျေးရွာဖွံ့ဖြိုးမှုစီမံချက်

- (၁) လူထုပဟိုပြုစီမံကိန်းမတိုင်မီ ဤကျေးရွာတွင်ကျေးရွာဖွံ့ဖြိုးမှု စီမံချက်ရှိခဲ့ပါသလား? ပိုင်းပါ
ရှိပါသည်/မရှိပါ/မသိပါ
- (၂) ရှိခဲ့ပါလျှင် ဤစီမံချက်ကို မည်သည့် ခုနှစ်တွင်ပြင်ဆင်ခဲ့ပါသနည်း? နှစ်-----/မသိပါ
- (၃) ဤစီမံချက်ကို မြို့နယ်မှအပမည်ပြုခဲ့ပါသလား? ပြုခဲ့ပါသည်/မပြုခဲ့ပါ /မသိပါ

(စ) ခရီးအကွာအဝေး

- (၁) ဤကျေးရွာ၏ပဟိုမှ ၎င်းကျေးရွာအုပ်စု၏ပဟိုအထိ ခရီးမိုင်မည်မျှကွာဝေးသနည်း? မိုင်-----/မသိပါ
- (၂) ဤကျေးရွာမှ ၎င်းကျေးရွာအုပ်စုပဟိုအထိ သွားလာရာတွင်ကြာမြင့်သည့်အချိန်။

ခြောက်သွေ့ရာသီတွင်ကြာချိန် 00:15 ----- ထော်လာဂျီ/မော်တော်ဆိုင်ကယ်/ခြေလျင်/လား/မော်တော်ဘုတ်/
 အခြား: -----
 မိုးရာသီတွင်ကြာချိန် 00:30 ----- ထော်လာဂျီ/မော်တော်ဆိုင်ကယ်/ခြေလျင်/လား/မော်တော်ဘုတ်/
 အခြား: -----

(ဆ) ပတ်ဝန်းကျင်ဆိုင်ရာ သဘာဝသေးအန္တရာယ်

ဤကျေးရွာတွင် ရေကြီးခြင်းကဲ့သို့ သဘာဝသေးအန္တရာယ်ကျရောက်ဖူးခြင်း ရှိပါသလား။

မရှိပါ

ရှိပါသည်

ရှိလျှင်ဖော်ပြပါ ----- ခက်ခဲပြေ ----- ၁၂.၉.၁၉၉၅

(ဇ) ကျေးရွာတွင် ဖွံ့စည်းထားသော အဖွဲ့အစည်းများ

လူထုပဟိုပြုစီမံကိန်းမတိုင်မီ ဤကျေးရွာတွင် ကျေးရွာဖွံ့ဖြိုးရေးအတွက် အစိုးရ (သို့) ရွာသားများကိုယ်တိုင်(သို့) စီမံကိန်းတစ်ခုခုမှ ဖွံ့စည်းထားသည့် အဖွဲ့အစည်းများရှိပါသလား။

(၁) -----

(၂) -----



(ဈ) အထွေထွေအုပ်ချုပ်ရေး ဦးစီးဌာန (GAD) မှ မှတ်တမ်းတင်ထားခြင်း
 ဤကျေးရွာသည် အထွေထွေအုပ်ချုပ်ရေး ဦးစီးဌာန (GAD) မှ မှတ်တမ်းတင်ထားမှု ရှိပါသလား။
 မရှိပါ ရှိပါသည်

ကျေးရွာခေါင်းဆောင်

မရှိပါ

အမည်

လက်မှတ်

လူထုစည်းရုံးရေးမှူး

အမည်

နေ့စွဲ ၁၉-၁၀-၂၀၁၇



ပုံစံ - ၂ - စီမံကိန်းစက်ဝန်းအချိန်ဇယား (PC 2)

လမ်းညွှန်ချက်၊ သက်ဆိုင်ရာဌာနထုတ်ပြန်ချက်/လက်ထောက်နှုန်းညွှန်းချက်/လက်ထောက်နှုန်းညွှန်းချက်/စီမံကိန်းစက်ဝန်းအဆင့်တစ်ခုစီပြီးစီးတိုင်း ကျေးရွာနှင့် ကျေးရွာအုပ်စုအတွက် ဤပုံစံကို ပြည့်စုံစွာ ရှင်းရှင်းလင်းလင်း ဖြည့်သွင်းရမည်။

စုစည်းရုံးရေးမှူး/လက်ထောက်အမည်: ဦးကျော်စင်စွာ

စက်ဝန်းအားအမှတ်ဖြစ်ပါ စက်ဝန်း(၁) စက်ဝန်း(၂) စက်ဝန်း(၃)

စက်ဝန်း(၄) စက်ဝန်း(၅) စက်ဝန်း(၆) စက်ဝန်း(၇) စက်ဝန်း(၈) စက်ဝန်း(၉)

ပြည်နယ်/တိုင်း: စစ်ကိုင်း မြို့နယ်: ပဒလွင်ခရိုင် ကျေးရွာအုပ်စု: မကျိုးပင် ကျေးရွာ: ပုသိမ်

စီမံကိန်းဆောင်ရွက်မှုအဆင့်များ	နေ့စွဲ		အစည်းအဝေးတွင်တက်ရောက်သူအရေအတွက်			
	စတင်သည် နေ့	ပြီးဆုံးသည် နေ့	အမျိုးသား အရေအတွက်	အမျိုးသမီး အရေအတွက်	အိမ်ထောင်စု အရေအတွက်	လူမျိုးစုတစ်ရောက်သူ အရေအတွက် နှင့် လူမျိုးစုအမည်
၁။ ကျေးရွာစီမံကိန်း ပိတ်ဆက်အစည်းအဝေး	၁၉.၁၀.၁၇	၁၉.၁၀.၁၇	၃၀	၂၄	၅၄	၁၂၈၇-၂၄
၂။ ကျေးရွာမှ မြို့ရေး စီမံချက်ရေးဆွဲခြင်း အစည်းအဝေး	၁၉.၁၀.၁၇	၁၉.၁၀.၁၇	၃၀	၂၄	၅၄	၈ - ၂၈
၃။ ကျေးရွာအုပ်စု လုပ်ငန်းစဉ်အစည်းအဝေး	၂၅.၁၀.၁၇	၂၅.၁၀.၁၇	၁၁	၅	၁၆	၁၂၈၇-၂၄
၄။ မြို့နယ်အဆင့် စီမံကိန်းရေးဆွဲရေး နှင့် အကောင်အထည်ဖော်ရေးကော်မတီ၏ စီမံကိန်း သုံးသပ်မှု အစည်းအဝေး			လေ့	လေ့	လေ့	လေ့
၅။ မြို့နယ် စီမံကိန်းရေးဆွဲရေး နှင့် အကောင်အထည်ဖော်ရေး ကော်မတီ၏ဖွဲ့စည်းမှုကို ရွာသို့ အသိပေး အကြောင်းကြားသည့် အစည်းအဝေး	၁၁.၁၂.၁၈	၁၁.၁၂.၁၈	၂၀	၃၅	၅၅	၁၂၈၇-၅၅
၆။ စီမံကိန်းလုပ်ငန်းစဉ်စီမံချက်ရေးဆွဲခြင်း အစည်းအဝေး	၈	၈	၈	၈	၈	၈
၆.၀။ စီမံကိန်းလုပ်ငန်း အကောင်အထည်ဖော် ရေးဆွဲခြင်း	၈	၈	၈	၈	၈	၈





၆.၂။ ဝယ်ယူရေးအစီအစဉ် ရေးဆွဲခြင်း	၁၁.၁.၂၂၀၈	၁၁.၁.၂၂၀၈	၂၀	၃၅	၅၅	၂၀၂၁.၀၅.၅၅
၆.၃။ ဘဏ္ဍာရေးကုန်ကျမှု လျာထားအစီအစဉ် ရေးဆွဲခြင်း						
၆.၄။ ပြင်/ထိန်းအစီအစဉ် ရေးဆွဲခြင်း	၁၁.၁.၂၂၀၈	၁၁.၁.၂၂၀၈	၂၀	၃၅	၅၅	၂၀၂၁.၀၅.၅၅
၇။ စီမံကိန်းလုပ်ငန်းခွဲ တိုးတက်မှု စောင့်ကြည့် အစည်းအဝေး						
၇.၁။ အစည်းအဝေး ပထမအကြိမ်						
၇.၂။ အစည်းအဝေး ဒုတိယအကြိမ်						
၇.၃။ အစည်းအဝေး တတိယအကြိမ်						
၈။ စီမံကိန်းလုပ်ငန်းခွဲ အပြီးသတ်စစ်ဆေးခြင်း အစည်းအဝေး						
၉။ လူထုစစ်ဆေးခွဲအစည်းအဝေး						



၁၁။ ပုံစံ ၈-၃။ ကျေးရွာဖွံ့ဖြိုးရေး ဦးစားပေးအစီအစဉ်





ပုံစံ-၈-၃ ကျေးရွာဖွံ့ဖြိုးရေး ဦးစားပေးအစီအစဉ် (Form PC 3)

လမ်းညွှန်ချက်။ အဆင့်(၃)ကျေးရွာမှိုင်းချက်အစည်းအဝေး ပြီးဆုံးသောအခါ ကျေးရွာစီမံကိန်း အထောက်အကူပြုကော်မတီသည် လူထုစည်းရုံးရေးမှူးအကူအညီဖြင့် ဤပုံစံကိုပြည့်စုံအောင်ဖြည့်သွင်းရမည်။

လူထုစည်းရုံးရေးမှူး/ဝန်ထမ်းအမည် ဦးကျော်စင်စွန်း

နေ့စွဲ ။ ၁၉-၁၀-၂၀၁၇ စက်ဝန်းအား အမှန်ဖြစ်ပါ (V) စက်ဝန်း (၁) စက်ဝန်း (၂) စက်ဝန်း (၃) စက်ဝန်း (၄)

ပြည်နယ်/တိုင်း စစ်ကိုင်: မြို့နယ် ပင်လည်ဘူး ကျေးရွာအုပ်စု မကျီးပင် ကျေးရွာ ပုသိမ်ပင်

က။အခက်အခဲအတားအဆီးများအားဆွေးနွေးခြင်း-ယခုလက်ရှိအခြေအနေတွင် ဤကျေးရွာဖွံ့ဖြိုးတိုးတက်ရေးအတွက် အဓိက အခက်အခဲအတားအဆီးများသည် မည်သည့်အရာဖြစ်ပါသနည်း။အမျိုးသား/သမီး အနည်းဆုံးအခက်အခဲ ၅ ခုစီဖော်ပြပါ။

အမျိုးသားအဖွဲ့မှ တင်ပြသော အခက်အခဲအတားအဆီးများ	အမျိုးသမီးအဖွဲ့မှ တင်ပြသော အခက်အခဲအတားအဆီးများ
၁ သောက်ဆုံး ရေ ဖူ ဖူ မျှ မရှိ	၁ သောက်ဆုံး ရေ ဖူ ဖူ မျှ မရှိ
၂ ရွာတွင်း လမ်း အခက်အခဲအဖြစ်	၂ ရွာတွင်း လမ်း အခက်အခဲအဖြစ်
၃ စာသင်ကျောင်း မြို့ပြ	၃ စာသင်ကျောင်း မြို့ပြ
၄ မျက်မညှိုး မျောင်းကျွန်း စာတန်း ၇ ချပ်	၄ မျက်မညှိုး-၃ ချပ်ပင် စာတန်း ၇ ချပ်
၅ K. G ကျောင်း စတင် ၇ ချပ်	၅ K. G စတင် မရှိရှိ ကျောင်းသားများအခက်အခဲအဖြစ်
၆ ရွာတွင်း လမ်း မြို့ပြ ၅ ချပ်	၆ ကျောင်း ရေ ကန် ၇ ချပ်
၇ မျောင်း ရေ ကန် ၇ ချပ်	၇ ရွာတွင်း လမ်း အခက်အခဲ
၈ ကျေး ရွာ ဘေး မြေ ၇ ချပ်	၈ စာသင်ကျောင်း ၇ ချပ်
၉ ဆွဲ စာသင်ကျောင်း ၇ ချပ်	၉ ကျေး ရွာ ဘေး မြေ အခက်အခဲအဖြစ်
၁၀ ဆိုလာ လမ်း မီး ၇ ချပ်	၁၀ ဆိုလာ လမ်း မီး ၇ ချပ်
၁၁ လက်ဖက် ခြောက်လှေပ် မီး ၇ ချပ်	၁၁ မိုက်ပျိုး ရေ နည်း ပညာသင်တန်း ၇ ချပ်
၁၂ လက်ဖက် အဖို အဖို လှေပ် မီး ၇ ချပ်	၁၂ လက်ဖက် အဖို ခြောက်လှေပ် မီး သင်တန်း
၁၃ လက်ဖက် အဖို အဖို လှေပ် မီး ၇ ချပ်	၁၃ လက်ဖက် အဖို လှေပ် မီး သင်တန်း
၁၄ လက်ဖက် မညာ သင်တန်း ၇ ချပ်	၁၄ လက်ဖက် မညာ သင်တန်း ၇ ချပ်
၁၅ မွေးမြူ ရေ သင်တန်း	၁၅ မွေးမြူ ရေ သင်တန်း ၇ ချပ်
၁၆ မျိုး စပ် မီး ၇ ချပ်	၁၆ မျိုး စပ် မီး ကောင်း ၇ ချပ်
၁၇	၁၇

ခ။မှိုင်းမှိုင်းခြင်း -နောင်လာမည့်(၅)နှစ်အတွင်း ကျေးရွာဖွံ့ဖြိုးရေး မှိုင်းမှိုင်းလျာထားချက်များအား တင်ပြပါ။

အမျိုးသားအဖွဲ့မှ တင်ပြသော မှိုင်းမှိုင်းချက်များ	အမျိုးသမီးအဖွဲ့မှ တင်ပြသော မှိုင်းမှိုင်းချက်များ
၁ စီမံခန့်ခွဲ ရေ သွယ် လှေပ် မီး မြို့ မြေ	၁ စီမံခန့်ခွဲ ရေ သွယ် လှေပ် မီး မြို့ မြေ
၂ ရွာတွင်း လမ်း သင်ကျောင်း ခြင်း နှင့် မြို့ပြ ၇ ချပ်	၂ ရွာတွင်း လမ်း သင်ကျောင်း ခြင်း နှင့် မြို့ပြ ၇ ချပ်
၃ စာသင်ကျောင်း ဆေး သုတ် နှင့် မြို့ပြ ခြင်း	၃ စာသင်ကျောင်း ဆေး သုတ် နှင့် မြို့ပြ ၇ ချပ်
၄ မျက်မညှိုး မျောင်းကျွန်း စာတန်း ၇ ချပ်	၄ မျက်မညှိုး မျောင်းကျွန်း စာတန်း လှေပ် မီး မြို့ပြ
၅ K. G ကျောင်း စတင် စတင် မြို့ပြ မြေ ၇ ချပ်	၅ K. G စတင် စတင် လှေပ် မီး မြို့ပြ
၆ ရွာတွင်း လမ်း မြို့ပြ မြေ ၇ ချပ်	၆ မျောင်း ရေ ကန် ၇ လှေပ် မီး မြို့ပြ
၇ မျောင်း ရေ ကန် ၇ ချပ်	၇ ရွာတွင်း လမ်း မြို့ပြ မြေ ၇ ချပ်



၈	ကျေးရွာများ၊ မဏ္ဍိုင်၊ အစားအသောက်	၈	သစ်ပင်စေ့များ၊ အစားအသောက်
၉	စာသင်ကျောင်း၊ ကောလိပ်၊ ကောင်းကျင်	၉	ကျေးရွာများ၊ မဏ္ဍိုင်၊ အစားအသောက်
၁၀	အိမ်ရာ၊ ဆိုဗာလစ်၊ မီး၊ ရေ၊ မြေ၊ မြေပုံ	၁၀	အိမ်ရာ၊ မဏ္ဍိုင်၊ အစားအသောက်
၁၁	လက်ဖက်ရည်၊ အစားအသောက်၊ အစားအသောက်	၁၁	အိမ်ရာ၊ မဏ္ဍိုင်၊ အစားအသောက်
၁၂	လက်ဖက်ရည်၊ အစားအသောက်၊ အစားအသောက်	၁၂	လက်ဖက်ရည်၊ အစားအသောက်၊ အစားအသောက်
၁၃	လက်ဖက်ရည်၊ အစားအသောက်၊ အစားအသောက်	၁၃	လက်ဖက်ရည်၊ အစားအသောက်၊ အစားအသောက်
၁၄	ကျေးရွာ၊ အစားအသောက်၊ အစားအသောက်	၁၄	ကျေးရွာ၊ အစားအသောက်၊ အစားအသောက်
၁၅	ကျေးရွာ၊ အစားအသောက်၊ အစားအသောက်	၁၅	ကျေးရွာ၊ အစားအသောက်၊ အစားအသောက်
၁၆		၁၆	ကျေးရွာ၊ အစားအသောက်၊ အစားအသောက်
		၁၇	ကျေးရွာ၊ အစားအသောက်၊ အစားအသောက်

၈။ လူထုထံ ပြုစီမံကိန်း၏ လာမည့် (၃) နှစ်အတွက် အကျုံးဝင်သော ဦးစားပေး ဖွံ့ဖြိုးတိုးတက်မှု လုပ်ငန်းအစီအစဉ်များအား ဖော်ပြပါ။

အဆင့်	ကျေးရွာအတွက် ဦးစားပေး ဖွံ့ဖြိုးတိုးတက်မှု လုပ်ငန်းစဉ်များ	အဆိုပြုသူ (အမျိုးသား/အမျိုးသမီးများ/ အမျိုးသား+အမျိုးသမီး)	ခန့်မှန်းကုန်ကျ စရိတ်	အကျိုးခံစားခွင့်ရှိသူ ခန့်မှန်းခြေ အရေအတွက်
ပခုခံ	ကျေးရွာအတွက် အစားအသောက်	ကျား + မ	၄,၈၀၀,၀၀၀	၃၄၄
မနုဇ်	စာသင်ကျောင်း၊ မြေမြင်	ကျား + မ	၅,၅၀၀,၀၀၀	၃၄၄
မာမုတ်	ကျေးရွာအတွက် အစားအသောက်	ကျား + မ	၅,၈၀၀,၀၀၀	၃၄၄
၄	ကျေးရွာအတွက် အစားအသောက်	ကျား + မ	၂,၅၀၀,၀၀၀	၃၄၄
၅	K-G အစားအသောက်	ကျား + မ	၂,၅၀၀,၀၀၀	၃၄၄
၆	ကျေးရွာအတွက် အစားအသောက်	"	၅,၀၀၀,၀၀၀	"
၇	ကျေးရွာအတွက် အစားအသောက်	"	၁၀,၀၀၀,၀၀၀	"
၈	စာသင်ကျောင်း၊ သစ်	"	၁၀,၀၀၀,၀၀၀	"
၉	အိမ်ရာ၊ မဏ္ဍိုင်၊ မြေ	"	၉,၀၀၀,၀၀၀	"
၁၀				
၁၁				
၁၂				
၁၃				
၁၄				



ဃာလူထုစီမံကိန်း၏လာမည့်(၃)နှစ်အတွက် အကျမဝင်သော ဦးစားပေးဖွံ့ဖြိုးတိုးတက်မှုလုပ်ငန်းအစီအစဉ်များအားဖော်ပြပါ။

အဆင့်	ကျေးရွာအတွက် ဦးစားပေးဖွံ့ဖြိုးတိုးတက်မှုလုပ်ငန်းစဉ်များ	အဆိုပြုသူ (အမျိုးသား/အမျိုးသမီးများ/အမျိုးသား+အမျိုးသမီး)	အခန်းကဏ္ဍ
၁	လက်ဖက်ရည်အိတ်ချပ်ဖျော်သန့်စာရိ	ကျား + ၁၃	
၂	လက်ဖက်ရည်အိတ်ချပ်ဖျော်သန့်စာရိ	ကျား ၈	
၃	လက်ဖက်ရည်အိတ်ချပ်ဖျော်သန့်စာရိ	၈	
၄	လက်ဖက်ရည်အိတ်ချပ်ဖျော်သန့်စာရိ	၈	
၅	ပွေးမြူရေးသန့်စာရိ	၈	
၆	ချိုင်းစပါးစောင့်ရှောက်	၈	
၇			
၈			
၉			
၁၀			
၁၁			
၁၂			
၁၃			
၁၄			
၁၅			

ဥက္ကဋ္ဌ ၊ ကျေးရွာစီမံကိန်းအထောက်အကူပြုကော်မတီမှ အတည်ပြုသည်။

အမည်...ဦးအောင်မျိုးစွန်း...လက်မှတ်...[Signature]...နေ့စွဲ...၁၉.၁၀.၂၀၁၇...





၁၃။ အစည်းအဝေး မှတ်တမ်းများ

လူထုဗဟိုပြုစီမံကိန်း
စစ်ကိုင်းတိုင်းဒေသကြီး၊ ပင်လည်ဘူးမြို့နယ်
ကျေးရွာအစည်းအဝေးမှတ်တမ်း

ကျေးရွာ	- ဥသျှစ်ပင်
ကျေးရွာအုပ်စု	- မကျီးပင်
အစည်းအဝေးပြုလုပ်သည့်နေရာ	- ဘုန်းတော်ကြီးကျောင်းမွှာရုံ
အစည်းအဝေးပြုလုပ်သည့်နေ့ရက်	- ၁၉-၁၀-၂၀၁၇
အစည်းအဝေးပြုလုပ်သည့်အကြောင်းအရာ	- စီမံကိန်းမိတ်ဆက်ခြင်းနှင့် စေတနာ့ဝန်ထမ်းရွေးချယ်ခြင်း။

အစည်းအဝေးတက်ရောက်သူဦးရေ။ ။ကျား(၃၀)ဦး၊ မ(၂၄)ဦး=(၅၄)ဦး

စစ်ကိုင်းဒေသကြီး၊ ကသာခရိုင်၊ ပင်လည်ဘူးမြို့နယ်၊ မကျီးပင်ကျေးရွာအုပ်စု၊ ဥသျှစ်ပင်ကျေးရွာတွင် လူထုဗဟိုပြုစီမံကိန်းနှင့်ပတ်သက်၍ ပထမအကြိမ် စီမံကိန်းမိတ်ဆက် အစည်းအဝေးကို ကျင်းပခဲ့ပါသည်။ စီမံကိန်းနှင့်ပတ်သက်၍ လူထုစည်းရုံးရေးမှူးဦးကျော်ဇင်ထွန်းမှ စီမံကိန်း၏ရည်ရွယ်ချက်၊ ပထမအကြိမ်မိတ်ဆက်အစည်းအဝေး၏ ရည်ရွယ်ချက်၊ စီမံကိန်းမှကျေးရွာအုပ်စုများသို့ ထောက်ပံ့ငွေ စသဖြင့် ဆွေးနွေးပြောကြားခဲ့ပါသည်။ စီမံကိန်းမှ ကျားမရေးရာဂဏ္ဍနှင့်ပတ်သက်၍ ထည့်သွင်းစဉ်းစားရန်လိုအပ်သောအချက်များ၊ ဝေဖန်အကြံပြုတိုင်ကြားချက်ဖြေရှင်းရေးနှင့် ပတ်သက်၍ ကျေးရွာလူထုနှင့် အပြန်အလှန် ဆွေးနွေးခဲ့ပါသည်။

အကာအကွယ်နှင့်ပတ်သက်၍ လူထုစည်းရုံးရေးမှူးဦးကျော်ဇင်ထွန်းမှ စီမံကိန်းလုပ်ငန်းခွဲလုပ်ဆောင်ရာတွင် ထည့်သွင်းစဉ်းစားရန် ကျေးရွာလူထုနှင့် အပြန်အလှန် ဆွေးနွေးခဲ့ပါသည်။ ကျေးရွာစေတနာ့ဝန်ထမ်းရွေးချယ်နိုင်ရန် ကျေးရွာလူထုမှ အမျိုးသား(၁)ဦး၊ အမျိုးသမီး(၁)ဦးဖွဲ့စည်းရမည်ဖြစ်ကြောင်းရှင်းလင်းပြောကြားရာကျေးရွာလူထုမှ



တတိယနှစ်စက်ဝန်းတွင် ဖွဲ့စည်းတင်မြောက်ထားသော စေတနာ့ဝန်ထမ်းများကိုသာ ဆက်လက်အတည်ပြု ရွေးချယ်ခဲ့ပါသည်။

အထက်ပါဆွေးနွေးချက်များအတိုင်းကျေးရွာလူထုမှ သဘောတူဆုံးဖြတ်ခဲ့ကြပါသည်။

မှတ်တမ်းတင်သူ

ဇော် ချော်

ဦးဇော်ထူး

စေတနာ့ဝန်ထမ်း



လူထုဗဟိုပြုစီမံကိန်း
စစ်ကိုင်းတိုင်းဒေသကြီး၊ ပင်လည်ဘူးမြို့နယ်
ကျေးရွာအစည်းအဝေးမှတ်တမ်း

ကျေးရွာ	- ဥသျှစ်ပင်
ကျေးရွာအုပ်စု	- မကျီးပင်
အစည်းအဝေးပြုလုပ်သည့်နေရာ	- ဘုန်းတော်ကြီးကျောင်းမောရုံ
အစည်းအဝေးပြုလုပ်သည့်နေ့ရက်	- ၁၉-၁၀-၂၀၁၇
အစည်းအဝေးပြုလုပ်သည့်အကြောင်းအရာ	- ကျေးရွာကော်မတီဖွဲ့စည်းခြင်းနှင့် လုပ်ငန်းခွဲရွေးချယ်ခြင်း။

ဒုတိယအကြိမ်အစည်းအဝေးတွင် လူထုစည်းရုံးရေးမှူးဦးကျော်ဇင်ထွန်းမှ ကော်မတီဖွဲ့စည်းရာ၌ကော်မတီဖွဲ့စည်းပုံ၊ တာဝန်ဝတ္တရားနှင့် ကျင့်ဝတ်များကို ရှင်းပြပြီး ကော်မတီဝင်များ၏ စံနှုန်းများကိုသတ်မှတ်၍ ကိုယ်တိုင်စိတ်ပါဝင်စားသူဖြစ်ပြီးကျေးရွာမှလည်းသဘောတူသူများကိုမဲစနစ်ဖြင့် ရွေးချယ်ကြရန် ဆွေးနွေးခဲ့ပါသည်။

ကျေးရွာ၏ခက်ခဲသောလိုအပ်ချက် အခက်အခဲများကိုလည်းဖော်ထုတ်၍ လုပ်ငန်းခွဲများကိုဦးစားပေးအဆင့်များဖြင့် သတ်မှတ်ကြရန် ဆွေးနွေးခဲ့ပါသည်။ ဦးစားပေး(၅)ခုသာမကဘဲကျေးရွာ၏လိုအပ်သောအခက်အခဲလုပ်ငန်းခွဲများနှင့် အသက်မွေးဝမ်းကျောင်းဆိုင်ရာ လုပ်ငန်းများ၊ သင်တန်းများကိုလည်းဖော်ထုတ်ဆွေးနွေးခဲ့ပါသည်။

ကော်မတီဖွဲ့စည်းရာတွင် လူထုစည်းရုံးရေးမှူး ဦးကျော်ဇင်ထွန်းမှ ကျေးရွာအကျိုးကိုဦးဆောင်၍ ကိုယ်တိုင်စိတ်ပါဝင်စားပြီး ကျေးရွာမှ သဘောတူသူများကိုမဲစနစ်ဖြင့် ရွေးချယ်ကြရန် ရှင်းပြပြီးကျေးရွာလူထုမှလည်းသဘောတူဆုံးဖြတ်ခဲ့ကြပါသည်။ ကော်မတီဝင်များမှလည်းကော်မတီ၏တာဝန်ဝတ္တရားများကိုလိုက်နာပြီးကျေးရွာဖွံ့ဖြိုးရေးလုပ်ငန်းများကိုဦးဆောင်၍ လုပ်ကိုင်ကြမည် ဖြစ်ကြောင်းသဘောတူခဲ့ပါသည်။



လုပ်ငန်းခွဲများရွေးချယ်ရာတွင်လူထုစည်းရုံးရေးမှူး ဦးကျော်ဇင်ထွန်းမှစီမံကိန်းမှ
မလုပ်ဆောင်နိုင်သော်လည်းအခြားအဖွဲ့အစည်းများ၊ ဌာနဆိုင်ရာများနှင့် ချိတ်ဆက်
လုပ်ကိုင်တတ်စေရန်
ရှင်းပြပြီးဦးစားပေး(၅)ခုကိုအဓိကဖော်ထုတ်ပြီးကျေးရွာ၏ခက်ခဲသောလုပ်ငန်းများကိုမှတ်တမ်းတင်
ထားကြရန်နှင့် အသက်မွေးဝမ်းကျောင်းဆိုင်ရာ လုပ်ငန်းများကိုရွေးချယ်အတည်ပြု
သဘောတူခဲ့ကြပါသည်။

မှတ်တမ်းတင်သူ

ဒေါ်နွဲ့စိန်

စေတနာ့ဝန်ထမ်း



၁၄။ ကဏ္ဍအလိုက်ဦးစားပေးဖွံ့ဖြိုးရေးလုပ်ငန်းစဉ် အနှစ်ချုပ်

ဗဟိုအဖွဲ့အစည်း

နောက်ဆက်တွဲ (၄)ခြားနားသောအပိုင်းများအတွက် ဦးစားပေးဖွံ့ဖြိုးရေးလုပ်ငန်းစဉ် အနှစ်ချုပ်

မူရင်းသည် VPSC တွင်ထားရှိရပါမည်။ အခြားဌာနများနှင့် ညှိနှိုင်းရန်အတွက် မိတ္ထီနား TPIC သို့ပို့ရပါမည်။ MIS data အနေဖြင့် သွင်းရန်မလိုအပ်ပါ။

အဆင့်	လုပ်ငန်း	မည်သူဦးစားပေးလဲ	ကျေးဇူးရှာတာဝန်ခံသူ (သို့)အုပ်စု	ပြင်ပမှမည်သူ ထောက်ပံ့မလဲ
အခြေခံအထောက်အပံ့	၁ မျှော် မင်္ဂလာ ရောင်းကူး	<input checked="" type="checkbox"/> ကျေးဇူး		
	၂ .က. ငှက် အထောက်အပံ့	<input checked="" type="checkbox"/> ကျေးဇူး		
	၃ ရွာတွင်းလမ်းပြင်ဆင်ရေး	<input checked="" type="checkbox"/> ကျေးဇူး		
	၄ ရွာတွင်းရေကန်ပြုပြင်ရေး	<input checked="" type="checkbox"/> ကျေးဇူး		
	၅ ရွာတွင်းရေကန်ပြုပြင်ရေး	<input checked="" type="checkbox"/> ကျေးဇူး		
	၆ ရွာတွင်းရေကန်ပြုပြင်ရေး	<input checked="" type="checkbox"/> ကျေးဇူး		
	၇	<input type="checkbox"/> ကျေးဇူး		
	၈	<input type="checkbox"/> ကျေးဇူး		
	၉	<input type="checkbox"/> ကျေးဇူး		
အသက်မွေးဝမ်းကျောင်းမှုဖွံ့ဖြိုးရေး	၁ လက်မက်ခြောက်သေ့အဖွဲ့	<input checked="" type="checkbox"/> ကျေးဇူး		
	၂ လက်မက်ခြောက်သေ့အဖွဲ့	<input checked="" type="checkbox"/> ကျေးဇူး		
	၃ လက်မက်ခြောက်သေ့အဖွဲ့	<input checked="" type="checkbox"/> ကျေးဇူး		
	၄ လက်မက်ခြောက်သေ့အဖွဲ့	<input checked="" type="checkbox"/> ကျေးဇူး		
	၅ လက်မက်ခြောက်သေ့အဖွဲ့	<input checked="" type="checkbox"/> ကျေးဇူး		
	၆ လက်မက်ခြောက်သေ့အဖွဲ့	<input checked="" type="checkbox"/> ကျေးဇူး		
	၇ လက်မက်ခြောက်သေ့အဖွဲ့	<input checked="" type="checkbox"/> ကျေးဇူး		
	၈	<input type="checkbox"/> ကျေးဇူး		
	၉	<input type="checkbox"/> ကျေးဇူး		