

ပြည်ထောင်စုသမ္မတ မြန်မာနိုင်ငံတော် အစိုးရ
စိုက်ပျိုးရေး၊ မွေးမြူရေးနှင့် ဆည်မြောင်းဝန်ကြီးဌာန
ကျေးလက်ဒေသဖွံ့ဖြိုးတိုးတက်ရေးဦးစီးဌာန
ပျော်ဘွယ်မြို့နယ်



လူထုဗဟိုပြုစီမံကိန်း
National Community Driven Development Project
(NCDDP)



ကျေးရွာဖွံ့ဖြိုးရေးအစီအစဉ်
Village Development Plan (VDP)
ဥသျှစ်ပင်ကျေးရွာ၊ မိုးကောင်းကျေးရွာအုပ်စု

၂၀၁၈ခုနှစ်



ပျော်ဘွယ်မြို့



မာတိကာ

- ၁။ မြို့နယ်မြေပုံ
- ၂။ ကျေးရွာမြေပုံ(တည်နေရာ)
- ၃။ အုပ်စုတွင်ပါဝင်သောကျေးရွာများစာရင်း
- ၄။ ကျေးရွာအခြေခံအချက်အလက်များ (ကျေးရွာသမိုင်းကြောင်း)
- ၅။ လူထုပူးပေါင်းပါဝင်သော လူမှုဆန်းစစ်ခြင်းနှင့် အကဲဖြတ်ခြင်းလုပ်ငန်းစဉ်(PSA/PRA)အကျဉ်းချုပ်ဇယား
- ၆။ ကျေးရွာဖွံ့ဖြိုးရေးအစီအစဉ်အတွက်အသုံးပြုခဲ့သော PRA tools များနှင့်တစ်ခုချင်းစီအတွက် သုံးသပ် ချက်များ
- ၇။ ကော်မတီဝင်များရွေးချယ်ခြင်းနှင့်ကျေးရွာဖွံ့ဖြိုးရေးအစီအစဉ်ဆောင်ရွက်မှုမှတ်တမ်းဓါတ်ပုံများ
- ၈။ ကျေးရွာအချက်အလက် (ပုံစံ-၁)
- ၉။ စီမံကိန်းစက်ဝန်းအချိန်ဇယား (ပုံစံ-၂)
- ၁၀။ ကျေးရွာဖွံ့ဖြိုးရေးဦးစားပေးအစီအစဉ် (ပုံစံ-၃)
- ၁၁။ ကျေးရွာအုပ်စုစီမံကိန်းလုပ်ငန်းခွဲရွေးချယ်ခြင်း (ပုံစံ-၄)
- ၁၂။ အစည်းအဝေးမှတ်တမ်းများ
- ၁၃။ ကဏ္ဍအလိုက်ဦးစားပေးဖွံ့ဖြိုးရေးလုပ်ငန်းစဉ်များ



၁။ ဖျော်ဘွယ်မြို့နယ် အခြေပြမြေပုံ

ဖျော်ဘွယ်မြို့နယ်အခြေပြမြေပုံ

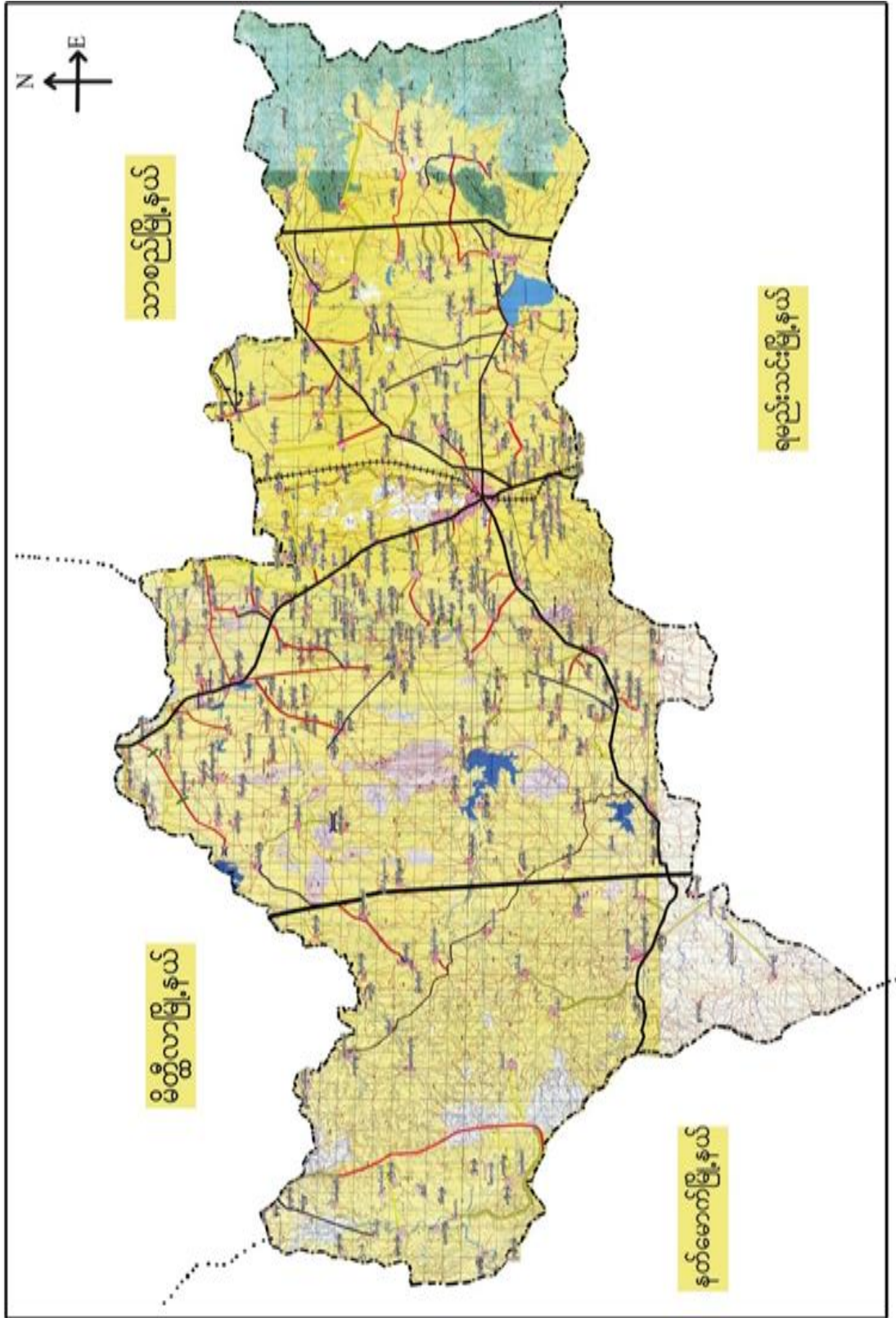



၂။ မိုးကောင်းကျေးရွာအုပ်စုမြေပုံ

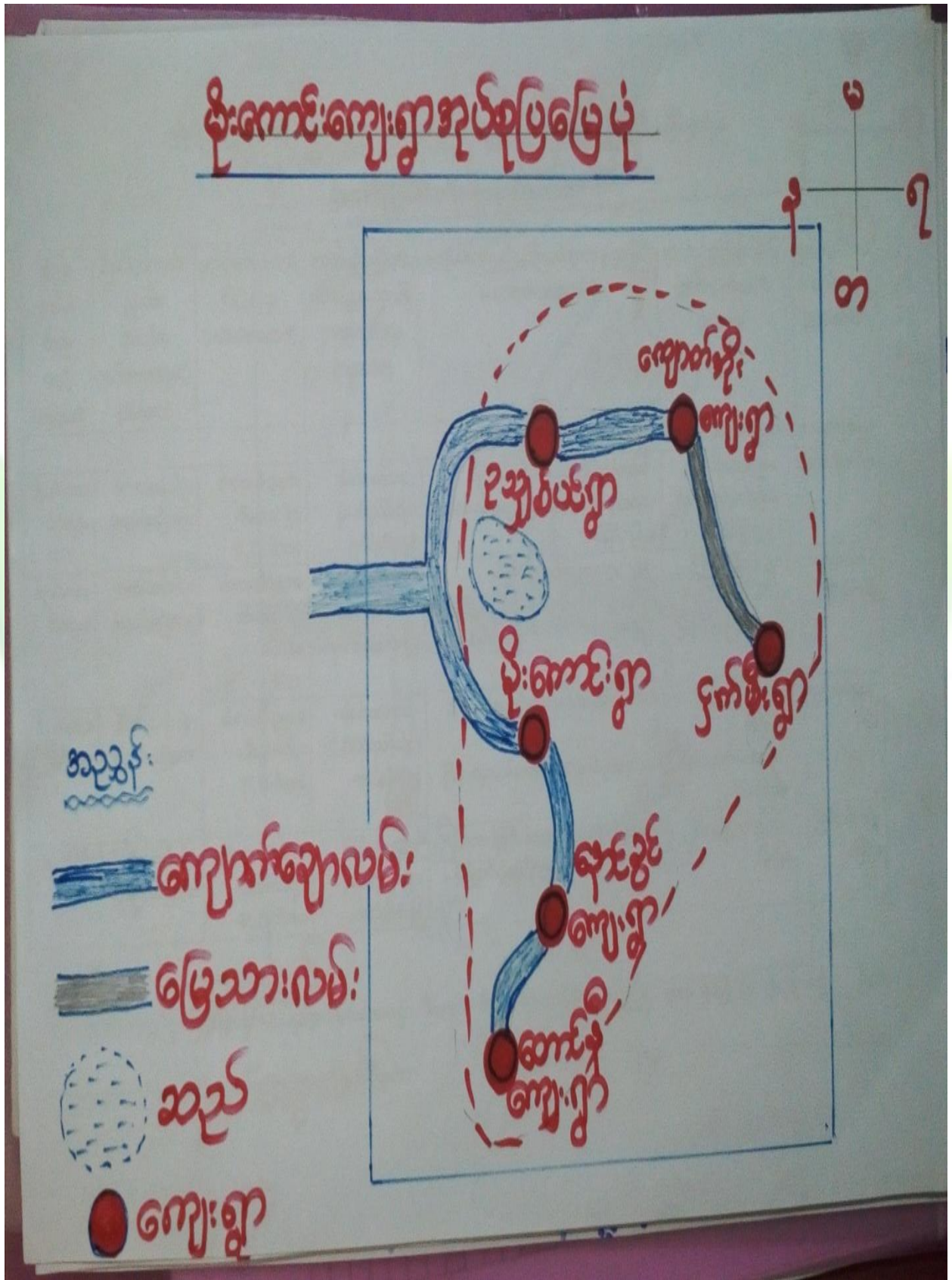



၃။ ကျေးရွာအုပ်စုတွင်ပါဝင်သော ကျေးရွာများ
 ၁။ မိုးကောင်း ၂။ ဥသျှစ်ပင် ၃။ တောင်နီ ၄။ နောင်ခွင်
 ၅။ ကျောက်အိုး ၆။ ငှက်မီး
 ၄။ ကျေးရွာ၏အခြေခံအချက်အလက်များ
 ကျေးရွာသမိုင်းအကျဉ်း

ဥသျှစ်ပင်ကျေးရွာ သမိုင်း

ပျော်ဘွယ်မြို့နယ် မိုးကောင်းအုပ်စုထဲ ဥသျှစ်ပင်
 ကျေးရွာသည် ပျော်ဘွယ်မြို့ မြေ ၁ မိုင် အကွာအဝေး
 တွင် တည်ရှိပြီး တစ်ရွာလုံး စုဒ္ဓါဘာသာ ကိုးကွယ်
 ကြပြီး တောင်ယာ လုပ်ငန်းကို အဓိကလုပ်ကိုင် ကြပါသည်။

ကျေးရွာဖြစ်ပေါ်လာပုံမှာ ရွှေညောင်ဖူးကျေးရွာမှ
 မိဘားစုဝင်များ လာရောက်၍ တောင်သူလုပ်ငန်းများ
 လုပ်ကိုင်ရင်း တဲများ တည်ဆောက်ကာ နေထိုင်
 ခဲ့ကြပါသည်။ ထိုတဲများ အနီးတွင် ဥသျှစ်ပင်
 ကြီးတစ်ပင် ရှိသည်။ ထိုဥသျှစ်ပင်ကို အစွဲပြု
 ၍ တဲများ စုပေါင်းကာ ဥသျှစ်ပင်ရွာကို
 ဟု အမည်ပေးကာ ရွာတည်ခဲ့ပါသည်။
 ယခင်က အိမ်ခြေမှာ (၂၀) အိမ် (၁၀) အိမ်မျှ
 သာ ရှိခဲ့ပါသည်။ ယခုအခါ အိမ်စေ့
 စု စုပေါင်း ၁၀၀ ရှိပါသည်။



- ထိခိုက်လွယ်သောအုပ်စုများလူဦးရေ (သက်ကြီး၊ မြေယာမဲ့၊ မသန်စွမ်းအုပ်စုများ)

သက်ကြီး	မြေယာမဲ့	မသန်စွမ်း
ကျား (၂၅)၊မ (၂၀)	ကျား (မရှိ)၊မ (မရှိ)	ကျား (မရှိ)၊မ (မရှိ)

- ကျေးရွာတွင်းရရှိနိုင်သော ဝန်ဆောင်မှုများ (ကျန်းမာရေးဆေးခန်း ၊ စာသင်ကျောင်း)

ဆေးရုံ/ဆေးခန်း	စာသင်ကျောင်း	စာကြည့်တိုက်	မူကြိုကျောင်း	ဈေး
မရှိ	ရှိ	မရှိ	မရှိ	မရှိ

- ရွာသူရွာသားများ၏ အဓိကစီးပွားရေးလုပ်ငန်း (စိုက်ပျိုးမွေးမြူရေး၊ အခြားသီးနှံများ)

မွေးမြူရေး		စိုက်ပျိုးရေး		အခြား
နွား	ဝက်/ဆိတ်	ငရုပ်/ပဲ	နှမ်း	နေကြာ

- အဓိကရရှိနိုင်သောအရင်းအမြစ်များ

ကျောက်	သဲ	ကျောက်ဆွေး	ဂျင်းမြေ	အခြား
မရှိ	ရှိ	မရှိ	မရှိ	မရှိ

- ကျေးရွာနှင့်သက်ဆိုင်သောအခြားအရင်းအမြစ်များ

သောက်သုံးရေရရှိနိုင်မှု	မြေလွတ် မြေရိုင်း	ဆည်ရေသောက်ဧရိယာ	အခြား
ရှိ	မရှိ	ရှိ	မရှိ



၅။ လူထုပူးပေါင်းပါဝင်သော လူမှုဆန်းစစ်ခြင်းနှင့် အကဲဖြတ်ခြင်းလုပ်ငန်းစဉ်(PSA/ PRA) အကျဉ်းချုပ်ဇယား

စဉ်	ကရိယာများ (PRA Tools)	ရက် စွဲ	ဦးတည်အုပ်စုနှင့် ရည်ရွယ်ချက်များ	တက်ရောက်သူ			အဓိကဆွေးနွေးချက်များ
				ကျား	မ	ပေါင်း	
၁	ကျေးရွာလူမှုရေး၊ အရင်းအမြစ်ပြမြေပုံ (Social Map/ Resource Map)	၂၇.၁၁.၂၀၁၇	ရပ်မိရပ်ဖ၊ ကော်မတီဝင်များ၊ ကျေးရွာလူထုများ မြေပုံအားအသုံးပြု၍ ၎င်းတို့၏ အဓိကပြဿနာများ၊ အရင်းအမြစ်များနှင့် အခြေခံအဆောက် အအုံများ၊	၂၀	၂၀	၄၀	ကျေးရွာလူထု၏ ထင်ရှားသောမြေနေရာ၊အခြေခံ အဆောက်အအုံများ၊တိုင်းရင်းသ ားနှင့် ဘာသာရေး အဖွဲ့အစည်းများ၊မသန်စွမ်းသူရှိ သည့်အိမ်ထောင်စုများ၊အမျိုးသ မီးဦးဆောင်သည့်အိမ်ထောင်စုမ ျား၊လူမှုရေးဆိုင်ရာအချက်အလ က်များ။ ပြဿနာများနှင့် ဖြစ်နိုင်ခြေရှိသောအဆောက်အအုံ သစ်များ
၂	ဥစ္စာနေကြွယ်ဝမှုအ ဆင့်သတ်မှတ်ခြင်း(Wealth Ranking)	၂၇.၁၁.၂၀၁၇	ကျေးရွာအတွင်းစီးပွ ားရေးအခြေအနေ ကွာခြားသောအုပ်စု များကိုစိစစ်ရန် ချမ်းသာ၊ အလယ်အလတ်၊နွမ်း ပါး၊ အလွန်နွမ်းပါးအုပ်စု များ	၂၀	၂၀	၄၀	ကျေးရွာအတွင်းရှိအိမ်ထောင်စုမ ျားအားလူမှုစီးပွားအခြေအနေအ လိုက် အုပ်စုများသတ်မှတ်ပေးခြင်း
၃	ကျေးမရေးရာကဏ္ဍ # ၁ ပိုင်ဆိုင်မှုနှင့်ခွဲခြမ်းစိ တ်ဖြာမှု	၂၇.၁၁.၂၀၁၇	အမျိုးသားနှင့်အမျိုး သမီးများ(အရင်းအ မြစ်ပိုင်ဆိုင်အသုံးချ မှု)	၂၀	၂၀	၄၀	အမျိုးသားနှင့်အမျိုးသမီးများ(အ ရင်းအမြစ်ပိုင်ဆိုင်အသုံးချမှု၊ ထိန်းချုပ်မှုအားခွဲခြမ်းစိတ်ဖြာခြင်း)။
၄	ရာသီခွင်ပြပြက္ခဒိန် (Seasonal Calendar)	၂၇.၁၁.၂၀၁၇	ကော်မတီဝင်၊ အမျိုးသမီး၊ အမျိုးသားများ	၂၀	၂၀	၄၀	ကျေးရွာတွင် တစ်နှစ်ပတ်လုံးကွဲပြားခြားနားသ ောအချိန်အလိုက် ဖြစ်ပျက်ဆောင်ရွက်ခဲ့သည့်ရာသီ ဥတု၊ စိုက်ပျိုးသီးနှံများ၊ လယ်ယာလုပ်ငန်းများ၊ နေ့စားလုပ်ငန်းများ၊ မွေးမြူရေးလုပ်ငန်းများ၊ ဝမ်းစာဖူလုံမှု နှင့် ပွဲတော်များ



၅	ကျားမရေးရာ# ၂ ။ပင့်ကူအိမ် ကွန်ယက် (Spider Web)	၂၇.၁၁.၂၀၁၇	အမျိုးသားများ နှင့် အမျိုးသမီးများ	၂၀	၂၀	၄၀	ကျေးရွာအတွင်းရှိအမျိုးသမီးများ ၏ အခြေအနေကိုသိရှိစေရန်တန်း တူအခွင့်အရေးရရှိမှု နှင့် မရရှိသည့် အကြောင်းအရင်း၊ ပညာရေးအတွက်ဆုံးဖြတ်ချက်ချ ခြင်း၊ အိမ်မှုကိစ္စဆောင်ရွက်မှု
၆	အဖွဲ့အစည်းချိတ် ဆက်ပုံ- ပင်းပုံစံ(Venn Diagram)	၂၇.၁၁.၂၀၁၇	ကျေးရွာအုပ် ချုပ်ရေးအဖွဲ့၊ ကျေးရွာစီ/ ထောက်အဖွဲ့	၂၀	၂၀	၄၀	ကျေးရွာတွင်းရှိအဓိကအုပ်စုများ၊ အဖွဲ့အစည်းများတည်ရှိနေမှုကိုသိ ရှိရန်၊ ၎င်းအဖွဲ့ အစည်းများအုပ်စုများ ဆက်စပ်နေမှုပူးပေါင်းဆောင်ရွ က်မှုအားသိရှိနိုင်ရန်၊
၇	ပြဿနာ သစ်ပင် (Problem Tree)	၂၇.၁၁.၂၀၁၇	အမျိုးသားများနှင့် အမျိုးသမီးများ	၂၀	၂၀	၄၀	ကျေးရွာ ဖွံ့ဖြိုးတိုးတက်မှု နောက်ကျ ခြင်း၏ အကြောင်းရင်းများကို သိရှိ ဖော်ထုတ်နိုင်ရန်
၈	ကျေးရွာ၏မျက်မှန်း ချက်(၄)နှစ်စာကျေး ရွာဖွံ့ဖြိုးရေးအစီအ စဉ်	၂၇.၁၁.၂၀၁၇	အမျိုးသားအုပ်စု၊အ မျိုးသမီးအုပ်စု၊လူင ယ်အုပ်စု၊ ရပ်မိရပ်ဖအုပ်စု	၂၀	၂၀	၄၀	ကျေးရွာသားများ၏ မဲပေးရွေးချယ်ထားသည့် ဖွံ့ဖြိုးတိုးတက်ရေးလုပ်ငန်းစဉ်များ အားဦးစားပေးအလိုက်သတ်မှ တ်ချက်



၆။ ကျေးရွာဖွံ့ဖြိုးရေးအစီအစဉ်အတွက်အသုံးပြုခဲ့သော PRA Tools များနှင့်တစ်ခုချင်းစီအတွက်သုံးသပ်ချက်များ

၆.၁။ ကျေးရွာသယံဇာတပြမြေပုံ

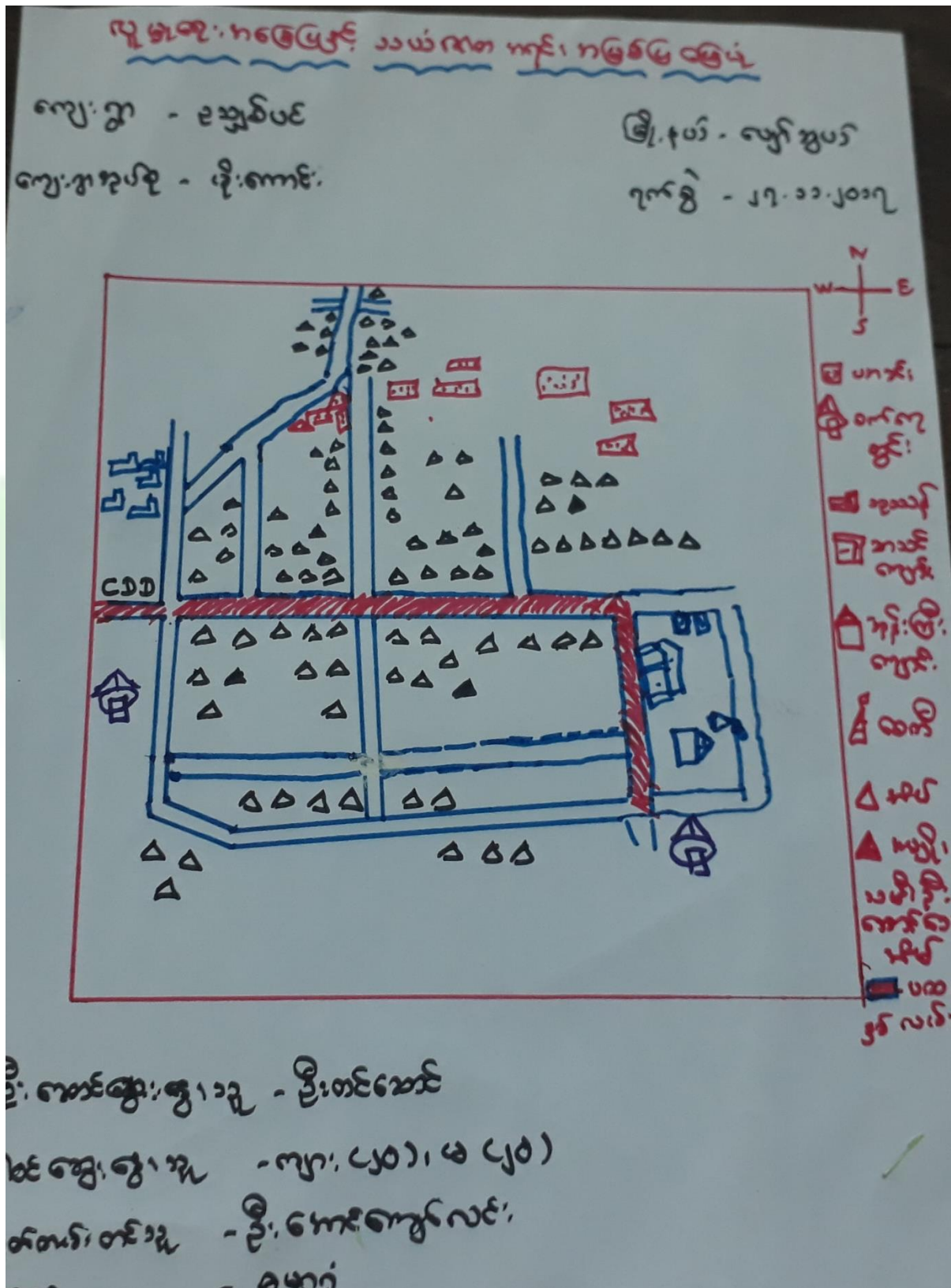



ကျေးရွာမြေပုံသုံးသပ်ချက်။

ကျေးရွာ - သယံဇာတ
 မြေပုံ - မြို့ကောင်း
 ရက်စွာ - ၂၇.၁၁.၁၇

ကျေးရွာနှင့် သူ့ကား စေတီ၊ သူန်းကြီးကျောင်း၊ ဆာသင်ကျောင်း များ
 သည် "

ကျေးရွာ ပတ်လည်တွင် ယာခင်း များရှိသည်။ "

ကျွန်ုပ် ထောက်ဆုံး : ရေချို ဝဋ်၊ ငါ့ဝဋ်၊ သာဓိဋ္ဌိ : သုံးစွဲ ဖြစ်
 လာကံစွာ မြှသာရှိသည်။ "

ကျေးရွာ : ဦးဆောင်သော အောင်စိန်စောင့်စု (၅)ခု
 ပါသည်။ "

ကျေးရွာ : ဦးစိုက်ယိုးဦး အဝက်မွေးဝမ်းကြောင့် ဖြစ်သည်။ "

ကျေးရွာနှင့် တစ်ကွာ သွားလာရေး အဆင်မပြေချေန် ရွာချင်း ဆက်လက်
 ပထမစက်ဝန်းတွင် ဖြစ်သည်။ "

ကျေးရွာတွင် သွားလာရေး အဆင်မပြေချေန် ရွာတွင် လမ်း သွယ်
 သွား < ပထမစက်ဝန်း > တွင် ဖြစ်မည်ဖြစ်ပါသည်။ "

ကျေးရွာ : ဦးတင်ဆောင်
 ကျေးရွာ - ဝါးကွဲ

ကျေးရွာ : ကျေးရွာ : < ၂၀ > ၊ < ၂၀ >
 ကျေးရွာ : ဦးဆောင်ကျော်လင်
 ကျေးရွာ - သာဓိဋ္ဌိကျေးရွာ



ပိုင်ဆိုင်မှုသုံးသပ်ခြင်း။

ပုလဲဆိုင်မှုသုံးသပ်ခြင်း

ကျေးရွာ - ၅၀၀၀ **ရဲသွယ်မတီ**
 ကျေးရွာအုပ်စု - **နီးကောင်း**

မြို့နယ် - ပျော်စွယ်
 ရက်စွဲ - **27.11.17**

အေးဇော်ဇော် နှင့် နှင်းစင်အောင်
 အိုင်ကယ်၊ နွားလှည်း၊ နွား၊ ဥဒါင်း၊ တို့ကိုအများ
 သားထုံးစွဲ
 အဖိုးအပ်ချုပ်စက်တို့ကို အများအပြားအပြီး
 အလယ်၊ ရေတွင်း၊ ဘုန်းကြီးကျောင်း၊ ဖုန်းတို့ကို
 အများသား၊ အပြီးအုပ်စုကြိုသည့်။
 အဖိုးအပ်ချုပ်စက်တို့ကို အများအပြားအပြီး
 အနွား၊ အလယ်၊ ဘုန်းကြီးကျောင်း၊ ဖုန်းတို့ကို
 အများသား၊ အပြီး နှစ်ဦးစလုံးအပြီးအလုပ်။

ဦးဆောင်အေးဇော်သူ **ကျေးရွာ**
 ပါထဲအေးဇော်သူ - ကျား(၅)၊ (၁၀၅)
 မြတ်တော် တံဆိပ် - **ဦးအောင်ကျေးရွာ**

ကျေးရွာ - ဘုန်းကြီးကျောင်း
 အချိန် - (၃:၀၀)



၆.၃။ ကျေးရွာ၏လူမှုစီးပွားအဆင့်သတ်မှတ်ခြင်း။ (Wealth Ranking)

ပုဇွန်တောင်ရွာဝယ်ယူရေးအဖွဲ့အစည်း၏အဆင့်သတ်မှတ်ခြင်း

ကျေးရွာ - **ပုဇွန်တောင်**
 အုပ်စု - **ဦးကောင်း**

မြို့နယ် - ပျော်စွယ်
 ရက်စွဲ - 27.11.17

အမျိုးအစား	သတ်မှတ်ချက်ညွှန်းကိန်းများ	အရေအတွက်	ရာခိုင်နှုန်း
ချွမ်းသာ	မြေဧက < ၂၀ > ကျော် ၊ လွန်ပေါင်၊ ဗွန်တော် - နွား < ၁၀ > ကောင်အထက်	၂၀	၂၀%
အလယ်အလတ်	ဆိုင်ကယ် - နွား < ၅ > ကောင်အထက် မြေ < ၅ > ဧကအထက်	၅၀	၅၀%
နွမ်းပါး	နွားအနည်းငယ် ၊ နေစားလုပ် သား ၊ မြေ < ၅ > ဧကအောက်	၂၅	၂၅%
အဖွန်အား မပါ	နေစားလုပ်သား	၅	၅%
စုပေါင်း		၁၀၀	၁၀၀%

ဦးဆောင်ဆွေးနွေးသူ **ဦးနန်းထိန်း**
 ပါဝင်ဆွေးနွေးသူ - ကျား (၅) ၊ မ (၅)
 တာဝန်တမ်းတင်သူ **ဦးကော့ကျော်စင်**
 အချိန် - < ၁:၃၀ >
 နေရာ **ဘုန်းကြီးကျော်**



ဥစ္စာနေကြွယ်ဝမှုသုံးသပ်ချက်။

ဥစ္စာနေကြွယ်ဝမှုအဆင့်ခွဲခြားသတ်မှတ်ခြင်း

ကျေးဇူး ဥဒ္ဓါပေ
အုပ်စု - မိုးကောင်း
ခြံနယ် - မျက်နှာ
ရက်စွဲ - 23.11.19

ဆွေးနွေးခြင်း ဖွင့်ဆန်းစစ်ခြင်း

• ဤကျေးဇူးတွင် နွမ်းပါ၊ သောနေ့၊ စားလျာသာ၊ < ၄၀ > ခန့်ရှိပြီး နွမ်းပါးအိတ်က < ၁၀ > ခန့်ရှိပါသည်။

• ဤသို့ဥစ္စာကောင်း၍ သို့၊ နှုတ်ခြင်းကြောင့် အလုပ်အကိုင် နားပါးလာခြင်းကြောင့် ဆင်းရဲနေပါသည်။

• ပညာရေးတွင် အခွင့်အရေး နဲ့ ပါ၊ သောကြောင့် ခဲ ဖြစ်သည်။

• ဆင်းရဲနွမ်းပါးပါး သူတို့အား စီမံကိန်းလုပ်ငန်း ခွဲတွင် အလုပ် အကိုင်အခွင့်အလမ်းများ ပေးခြင်းဖြင့် ကျေးဇူးဖွံ့ဖြိုးရေး အစီအစဉ်တွင် ပါဝင်လာအောင် ဆောင်ရွက်နိုင်ပါသည်။

• ဖြို နှင့် ဆက်သွယ်သောလမ်း၊ ရေတွင်း၊ ရေခင်း၊ ရေပိုက်သွယ်တန်းခြင်းဖြင့် ကျေးဇူးတစ်ခုလုံးကို ဖွံ့ဖြိုးတိုးတက်စေမည်။

• ဆောင်ဆွေးနွေးသူ - ဦးစိုးထီးထိန်း

• ဆောင်ဆွေးနွေးသူ - ကျား(၅)၊ မ(၅)။

• တစ်တစ်၊ တစ်ခု - ဒေါ်ကေအိမ်

• နေရာ - ဘုန်းကြီးက

• အချိန် - (၁: ၃၀)



ဗလီ: ပုံစံအသုံးပြု၍ ကမ္ဘာ့အစည်းအရုံး ချိတ်ဆက်မှု
 ကျေးဇူးဥပဒေစာပေ
 နည်းစု - သို့ကောင်း
 အာ. လေ့လာခြင်း
 ဖြန့်ဝေ - ဖျော်သွယ်
 ရက်စွဲ - ၂၅.၃.၂၀၁၇

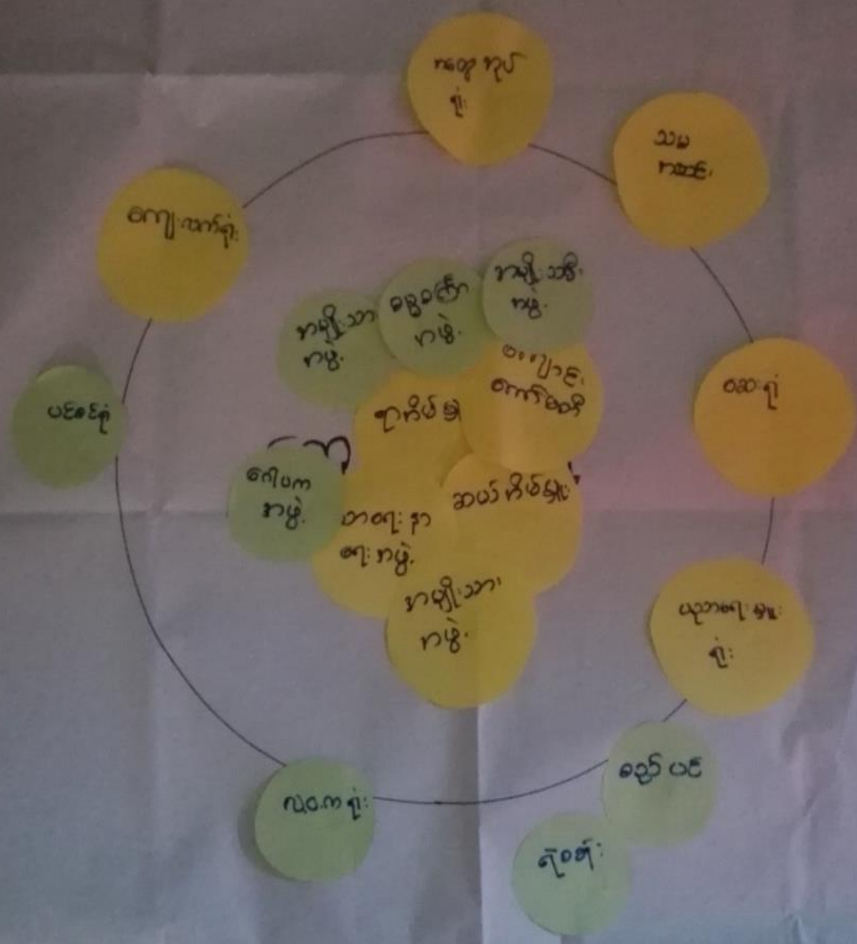

ဦးဆောင်ဆွေးနွေးသူ -
 မြတ်တမ်းတင်သူ -
 ပါဝင်ဆွေးနွေးသူ -

ရေးရာ - ဘုန်းကြီးကျောင်း
 စာမျက်နှာ - ၂: ၄၅



သုံးသပ်ချက်

မင်းပုံခံအသုံးပြု၍ ကဖွဲ့ကစည်း၎င်း နိုင်ငံခြားဆက်သွယ်ရေးကော်မရှင်း

(အေးတို့ခြင်း ဆန်းစစ်ခြင်း)

- ကျေးဇူးကတည်း ကဖွဲ့ကစည်းများမှာ ရာကိတ်များ၊ ဆယ်ကိတ်များ၊
ကမ္ဘာ့သစ်ကဖွဲ့၊ ကမ္ဘာ့သစ်ကဖွဲ့၊ ဧကဝေကဖွဲ့၊ ဧကဝေကဖွဲ့၊
ကျောင်းကော်မတီ၊ သာဓကေး နှစ်ကျေးကဖွဲ့ များရှိ
- သမ၊ ကတေကုတ်၊ လဝက၊ ပညာရေးများ ခုံး၊ ပင်ဆင်ခုံး၊
ရဲခမ်း၊ သေခုံး၊ ကျေးလက်ခုံး၊ စည်ပင်ခုံးတို့သည် ကျေးဇူး
ဖြင့်ပကဖွဲ့များဖြစ်သည်။
- ရာကိတ်များ၊ ဆယ်ကိတ်များ၊ ကျောင်းကော်မတီများ၊ သာဓကေး နှစ်ကျေး
ကဖွဲ့များသည် ကျေးဇူးကတည်းကတည်းက ကျေးဇူးများ၊ သာ
ကဖွဲ့များဖြစ်သည်။
- ကမ္ဘာ့သစ်/သစ်၊ ဧကဝေ၊ ဧကဝေကဖွဲ့များ၊ သည်အသစ်ရေး
နိုင်ပတ်သတ်ဆက်သွယ်မှုများတွင် ကျေးဇူးကတည်းက ကျေးဇူးဖြင့်
ကျေးလက်ခုံးသည် ကျေးဇူးကတည်းကဆက်သွယ်ရေးဆောင်ရွက်
ရေးတွင် များတူးပေး
- တဖြား ကဖွဲ့များသည် ကတေကုတ်ဆိုင်ရာဆက်သွယ်မှုရှိသည်။



ပင်.ကူဒီ ဇာသုံးသပ်ခြင်း

ကျေးဇူး -

ကျေးဇူးအားဖြင့်

ရဲသျှင်မေ
မိုးကောင်း

ပြန်ပို့ရက်

ကျွန်း

ရက်စွဲ -

27.11.17

အမျိုးသမီး

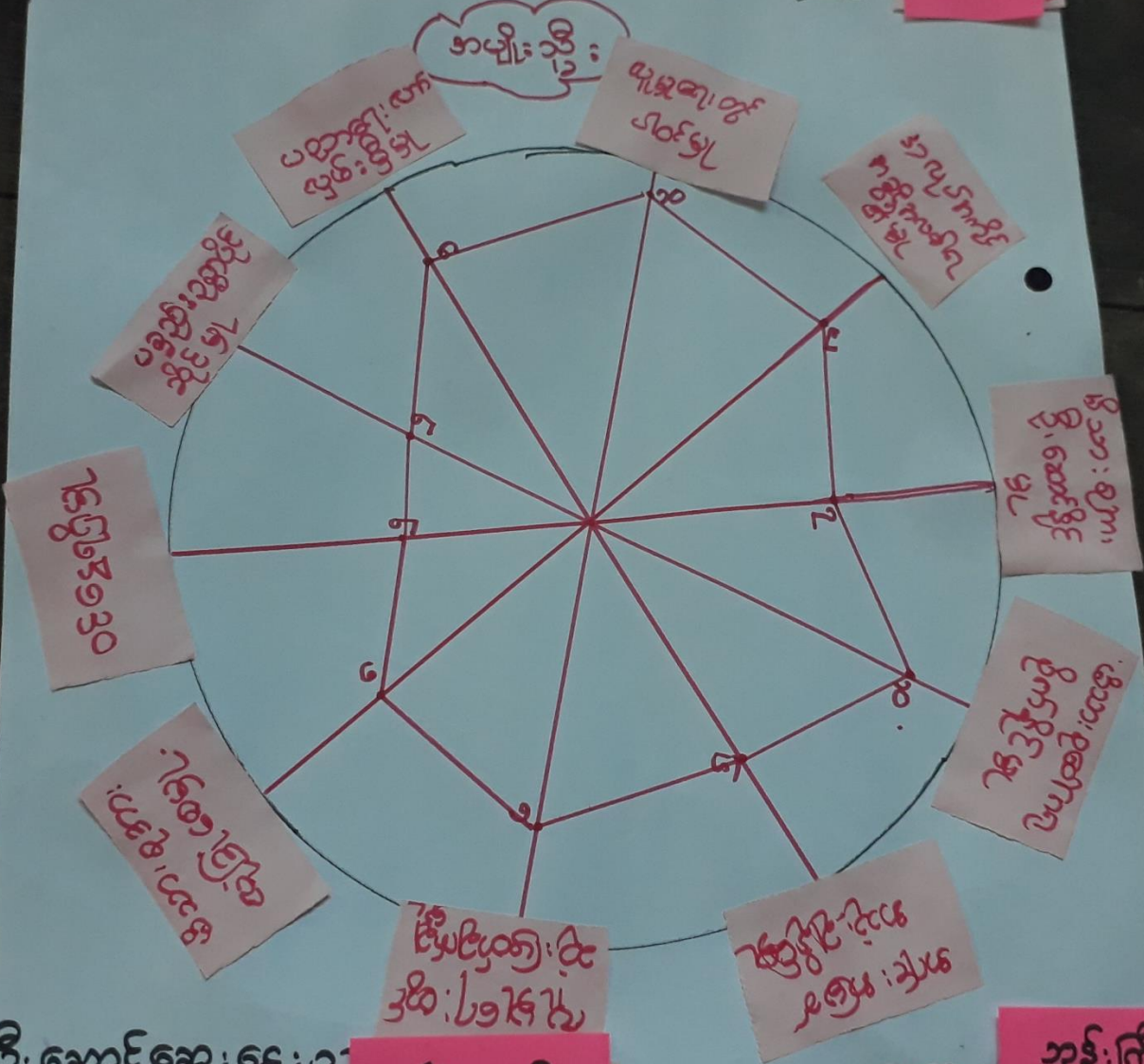

ဦးဆောင်ဆွေးနွေးသူ

ဒေါ်စားလှိုင်

ပါဝင်ဆွေးနွေးသူ

မေတ္တာ

ဗဟို တာဝန်ထမ်းဆောင်သူ

ဦးစောကျော်စွာ

ရက်စွဲ - ၂၇.၁၁.၂၀၁၇

အချိန် - ၂:၀၀



ပင့်ကူအိမ်ကွန်ယက်သုံးသပ်ချက်။

ပင့်ကူအိမ်သုံးသပ်ခြင်း

- △ အမျိုးသမီးများ ဆုံးဖြတ်ပိုင်ခွင့်၊ အားနည်းသည်။
- △ မိသားစုကို ဂရုစိုက်မှု၊ အားနည်းသည်။ အားနည်းသည်။ ဂရုစိုက်သည်။
- △ အမျိုးသမီးများသည် ဝင်ငွေရှာရာတွင်လဲ အားနည်းသည်။ ဖွံ့ဖြိုးရေးလုပ်ငန်းများလဲ မရှိ။
- △ လုပ်ကိုင်တတ်သူမရရှိပေ။ ပညာရေးတွင်လဲ အားနည်းနေသေးသည်။
- △ လူမျိုးရေးလုပ်ငန်းများတွင်လဲ အမျိုးသမီးများပါဝင်ခွင့် အားနည်းသည်။
- △ အရင်းအမြစ်များကိုလဲ ပိုမိုအသုံးပြုမှု အားနည်းသည်။



ပြသဝနာသင်္ဂဟစာအုပ်ရေးဆွဲချက်

ကျေးဇူး

ရသျှစ်ပေ

အုပ်စု -

မိုးကောင်း

ဒီဇင်ဘာ - ဖေဖော်ဝါရီ

ရက်စွဲ -

27.11.17

အေးအေးအေးအေး နှင့် ဘုန်းဝေအေး

▲ ပညာရေး နှင့် ပတ်သက်ပြီး ကလေးများ ကျောင်းသွားရန်အခဲခြင်း၊ စာအုပ်အဖွဲ့ နှင့် ပျားရောင် ချိန်ခက်ခြင်း

▲ ပညာရေး နှင့် ပတ်သက်ပြီး ကလေးများ ကျောင်းသွားရန်ခက်ခဲ

▲ စာအုပ်အဖွဲ့ နှင့် ပျားရောင် ချိန်ခက်ခြင်း၊ ကလေးများ ဆက်သွယ်ရေး၊ မကောင်းသည့် အတွက် ဝေခွဲများ ကောင်းစွာ စောင့်ရှောက်ခြင်း၊

လူမှုဆက်သွယ်ရေး နှင့် ပတ်သက်ပြီး သာဓက၊ နာမည်၊ လူ့စားဖိုခက်ခဲခြင်း၊ ကျန်းမာရေး နှင့် ပတ်သက်ပြီး အချိန်ဖြိုမကုသနိုင်ခြင်း၊ အရင်းအမြစ်များကို ကောင်းစွာစောင့်ရှောက်ခြင်း၊ လေ့လာခြင်း၊ တို့သည် အဓိက အဓိကအားဖြင့် ဖြစ်သည်။

▲ အရင်းအမြစ်များ ထောက်ပံ့ပေးခြင်း၊ နည်းပညာများ ပံ့ပိုးပေးခြင်း ရေထွက်များ ဖြေလျှော့ပေးခြင်း၊ လမ်းပန်းဆက်သွယ်ရေးကောင်းမွန်စေရန် စောင့်ရှောက်ပေးခြင်း သည် ကျေးဇူးတင်စွာ အဓိက လိုအပ်ချက်ဖြစ်ပါသည်။

- ဒုတိယ ဖြစ်စေရန် တွင်လမ်းပန်းဆက်သွယ်ရေးကောင်းမွန်စေရန် စောင့်ရှောက်ပေးသင့်ပါသည်။



၆.၈။ ကျေးရွာ၏ မျော်မှန်းချက်(၄)နှစ်စာကျေးရွာဖွံ့ဖြိုးရေးအစီအစဉ်

<p>ကျေးရွာ - ဥဒျာစယ် ကုင်ခို - မိုးကောင်း</p>	<p>အချိုးအစား</p>	<p>ဇွဲနယ် - ပျော်ကယ် ရက်စွဲ - ၂၅.၃.၁၇</p>
<p>ပြဿနာကပ်ကပ်</p>	<p>ရှာဖွေရန်ကိစ္စများ၊ မျှော်မှန်းချက်</p>	<p>ဖွံ့ဖြိုးရေးလုပ်ငန်း</p>
<p>- စာသင်ကျောင်းဆောင် မလုံလောက်၍ ကလေးများ ပညာသင်ကြားရခက်ခဲ</p>	<p>- စာသင်ဆောင် ပြည်စုံစေချင်</p>	<p>- ကျောင်းဆောင် ပြုပြင်</p>
<p>- ဆေးပေးခန်း ခန္တီ၍ ကျန်းမာရေးကုသ ခက်ခဲ</p>	<p>- ဆေးပေးခန်းရရှိ ဖြီး ကျန်းမာရေး ဆောင်ရွက်မှု ကောင်းမွန်စေချင်</p>	<p>- ဆေးပေးခန်း</p>
<p>- စာမူပေးလက်လှမ်း မရှိဘဲအကြောင်း ကလေးများ မဟုတ်ဘဲ နည်းနည်း</p>	<p>- စာမူပေးလိုက်၍ ကလေးများ မဟုတ်ဘဲ ဖြည့်စုံစေချင်</p>	<p>- စာမူပေးလိုက်</p>
<p>- ကျေးရွာကွင်း ဆောက်ဆုံးရေမလုံ လောက်၍ ရေခက်ခဲ</p>	<p>- ကျေးရွာကွင်း ဆောက်ဆုံးရေပေး မှု စေချင်</p>	<p>- ရေခင်း / ရေပိုက်ဆွယ်</p>
<p>- မိုးရာသီ လမ်းများ မကောင်း၍ သွားလာ ခက်ခဲ</p>	<p>- ရွာကွင်းလမ်းများ သွားလာရလွယ် ကူ စေချင်</p>	<p>- ရွာကွင်းလမ်း ပြုပြင်</p>
<p>- လျှပ်စစ်မီး မရှိ၍ ကလေးများ ညကခါ စာမူပေးရခက်ခဲ</p>	<p>- လျှပ်စစ်မီး ရရှိဖို့ ကလေးများ စာမူပေးရလွယ်ကူစေချင်</p>	<p>- လျှပ်စစ်မီး</p>



ကျေးရွာ - ၃၂၅၅၀၀
 ကုင်ခို - ခို:ကော့

အမျိုးသမီး

ဇွဲ:နယ် - ဟော်ကွယ်
 ရက်စွဲ - ၂၅.၃.၁၇

ပြဿနာကပ်ကပ်	ရှောင်ရှောင်ကွင်း: မျောက်မြန်: ချက်	ဖွဲ့: ဇွဲ:လှေလှေ
- စာသင်ကျောင်း: ဆောင် မလုံလောက်၍ ကလေး: များ: ပညာသင်ကြား: ရက်ခက်	- စာသင်ဆောင် ပြည့်: စုံစေချင်	- ကျောင်း: ဆောင် ပြုပြင်
- ဆေးပေး: ခန်း: ခန္တီ၍ ကျန်း: မာရေး: ကတွက် ခက်ခဲ	- ဆေးပေး: ခန်း: ရရှိ: ပြီး: ကျန်း: မာရေး ဆောင်: ရောက်: မှု: ကောင်း: မှန်: စေချင်	- ဆေးပေး: ခန်း:
- စာကုတ်စာပေလက်လှမ်း: မရှိစေကြောင်း ကလေး: များ: မဟုတ်တနည်း: ရန်	- စာကြည့်: တိုက်: ရှိ: ကလေး: များ မဟုတ်တ ပြည့်: စုံစေချင်	- စာကြည့်: တိုက်
- ကျေးရွာ ကတွင်း: ဆောက်: သုံး: ရေ: မလုံ လောက်၍ ရေ: ခက်ခဲ	- ကျေးရွာ: ကတွင်း: ဆောက်: သုံး: ရေ: ပေး များ: စေချင်	- ရေ: ခင်း: / ရေ: ပိုက်: သွယ်
- မိုး: ရာ: သီ: လမ်း: များ: မကောင်း: ၍: သွား: လာ: ရ ခက်ခဲ	- ရွာ: တွင်း: လမ်း: များ: သွား: လာ: ရ: လွယ် ကူ: စေချင်	- ရွာ: တွင်း: လမ်း: ပြု: ပြင်
- လျှပ်: စစ်: မီး: မရှိ: ကလေး: များ: သင်္ကာ စာကြည့်: ရက်ခက်	- လျှပ်: စစ်: မီး: ရရှိ: ပြီး: ကလေး: များ စာကြည့်: ရ: လွယ်: ကူ: စေချင်	- လျှပ်: စစ်: မီး:



ဥက္ကဋ္ဌပင်

စိုးစားရေးကော်မရှင်	ဖွဲ့စည်းရေးလုပ်ငန်း	ကနဦးဖြေခွာ	မိနစ်အရေအတွက်
၄	- ကျောင့်စားဆောင်ရွက်ခြင်း	ကျား + မ	၄၉
၆	- ဆေးပေးခန်း	ကျား + မ	၂၃
၃	- စာအုပ်ဆိုင်	ကျား + မ	၆၅
၁	- ရွာတွင်းလမ်းဖြေခွာ	ကျား + မ	၇၅
၅	- လျှပ်စစ်ဖိနပ်	ကျား + မ	၄၅
၂	- ရောင်စုံစုံစုံဆွယ်	ကျား + မ	၆၆



၇။ ကော်မတီဝင်များရွေးချယ်ခြင်းနှင့်ကျေးရွာဖွံ့ဖြိုးရေးအစီအစဉ်ဆောင်ရွက်မှုမှတ်တမ်းဓါတ်ပုံများ



ကော်မတီရွေးချယ်ရန် မဲရေတွက်နေစဉ်



ပီမံကိန်းမိတ်ဆက်အစည်းအဝေးမှတ်တမ်းဓါတ်ပုံ



အမျိုးသမီးများပင့်ကူအိမ်ကွန်ယက်ရေးဆွဲနေစဉ်မှတ်တမ်းဓာတ်ပုံ



ကျေးရွာဖွံ့ဖြိုးရေးဦးစားပေးမဲပေးရန်တန်းစီနေကြစဉ်



ကျေးရွာလုပ်ငန်းခွဲအတွက်အခက်အခဲများဖော်ထုတ်ဆွေးနွေးစဉ်



ကော်မတီဝင်များစာရင်း

ကော်မတီဝင်များစာရင်း ဥသျှစ်ပင်ကျေးရွာ၊ မိုးကောင်းဒုပျံစို

စဉ်	အမည်	ကျား-မ	ရာထူး
၁	ဒေါ်ဖြူဖြူဝင်း	မ	ကျေးရွာစေတနာ့ဝန်ထမ်း
၂	ဦး နန်းဝင်းထွန်း	ကျား	ကျေးရွာစေတနာ့ဝန်ထမ်း
၃	ဒေါ်အေးအေးဝင်း	မ	ကျေးရွာစီမံကိန်းအထောက်အကူပြုကော်မတီ
၄	ဦးဖြူစိန်	ကျား	ကျေးရွာစီမံကိန်းအထောက်အကူပြုကော်မတီ
၅	ဦးအောင်အောင်	ကျား	ဝယ်ယူရေး၊ ဆက်ကော်မတီ
၆	ဒေါ်အေးအေးစိန်	မ	ဝယ်ယူရေး၊ ဆက်ကော်မတီ
၇	ဦးဖြူဖြူဝင်း	ကျား	ဝယ်ယူရေး၊ ဆက်ကော်မတီ
၈	ဦးအောင်အောင်	ကျား	ဗဟိုဌာန၊ ဝယ်ယူရေး၊ ဆက်ကော်မတီ
၉	ဦးဖြူဖြူစိန်	ကျား	ဗဟိုဌာန၊ ဝယ်ယူရေး၊ ဆက်ကော်မတီ
၁၀	ဒေါ်အေးအေး	မ	ဗဟိုဌာန၊ ဝယ်ယူရေး၊ ဆက်ကော်မတီ
၁၁	ဦးဖြူဖြူစိန်	ကျား	ကျေးရွာစေတနာ့ဝန်ထမ်း
၁၂	ဦးအောင်အောင်	ကျား	စာရေး၊ ဖြည့်စွက်ရေး၊ ဆက်ကော်မတီ
၁၃	ဒေါ်အေးအေး	မ	စာရေး၊ ဖြည့်စွက်ရေး၊ ဆက်ကော်မတီ
၁၄	ဒေါ်အေးအေး	မ	စာရေး၊ ဖြည့်စွက်ရေး၊ ဆက်ကော်မတီ
၁၅	ဦးအောင်အောင်	ကျား	အခြေခံအုတ်မြစ်၊ ဖြည့်စွက်ရေး၊ ဝန်ထမ်း
၁၆	ဒေါ်အေးအေး	မ	အခြေခံအုတ်မြစ်၊ ဖြည့်စွက်ရေး၊ ဝန်ထမ်း
၁၇			
၁၈			
၁၉			
၂၀			
၂၁			
၂၂			
၂၃			
၂၄			
၂၅			

စုစုပေါင်း (၅၆) ယောက် ကျား (၉) ယောက် + မ (၄၇) ယောက်

ကျေးရွာအုပ်စုစီမံကိန်းအထောက်အကူပြုကော်မတီ

ဦးစောအောင် ဖြူဖြူ..... ကျေးရွာအုပ်စုစီမံကိန်းအထောက်အကူပြုကော်မတီ၊ ဥက္ကဋ္ဌ
 ဒေါ်အေးအေး..... ကျေးရွာအုပ်စုစီမံကိန်းအထောက်အကူပြုကော်မတီ၊ ဥက္ကဋ္ဌ

ဦးစော်ဝင်း..... ကျေးရွာအုပ်စုစီမံကိန်းအထောက်အကူပြုကော်မတီ၊ ဘဏ္ဍာရေးဥက္ကဋ္ဌ

မှတ်တမ်းတင်သူ
အမည်။

ရာထူး။ လူထုစည်းရုံးရေးမှူးရက်စွဲ။/...../.....



၈။ ကျေးရွာအခြေခံအချက်အလက်များ (ပုံစံ-၁)

ရက်စွဲ

ပုံစံ - ၈ - ၁ ကျေးရွာအခြေခံအချက်အလက်များ (Form PC 1)

လယ်ဉာဏ်ရွက်၊ ကျေးရွာတစ်ရွာသို့ ပထမဆုံးမိတ်ဆက်ခေါ် သွားရောက်သောအခါ လူထုစည်းရုံးရေးမှူးသည် ကျေးရွာ ခေါင်းဆောင်များအား ကျေးရွာအချက်အလက်များကို ဖေဖော်ဝါရီလတွင် တောင်းခံရသည်။ ဤအချက်အလက်များကို စီမံကိန်း မိတ်ဆက်အစည်းအဝေးတွင်မိတ်ဆက်ပေးရမည်။ စီမံကိန်းမိတ်ဆက်အစည်းအဝေးတွင် လူထုစည်းရုံးရေးမှူးသည် ဤအချက်အလက် များအား စစ်ဆေးပြီး မှန်ကန်အောင်ပြုလုပ်ရမည်။ ပြီးနောက်တွင် လူထုစည်းရုံးရေးမှူးမှ သတင်းအချက်အလက်ထံသို့ Tablets မှ တဆင့် ဖြည့်သွင်းရမည်။

ကျေးရွာခေါင်းဆောင် အမည် ဦးကျော်စော	ကျေးရွာခေါင်းဆောင်၏ ဝန်းနံပါတ် ၀၅ - ၇၇၂၃၅၀၁၅၇	လူထုစည်းရုံးရေးမှူး၏ အမည် ဦးကျော်စော
ပြည်နယ်/တိုင်းဒေသကြီး ဗဟို	မြို့နယ် ဗဟို	ကျေးရွာအုပ်စု မုံရွာ

ကျေးရွာ ချာအုပ်စု

လူမျိုးစု	အိမ်ထောင်စုအရေအတွက်	ကိုးကွယ်သည့်ဘာသာ	အိမ်ထောင်စုအရေအတွက်
လူမျိုးစု (၁) ဗမာ	၁၀၀	ဘာသာ (၁) ဗုဒ္ဓ	၁၀၀
လူမျိုးစု (၂) -----		ဘာသာ (၂) -----	
လူမျိုးစု (၃) -----		ဘာသာ (၃) -----	
လူမျိုးစုရော -----		ဘာသာရော -----	
အခြား	*		
	အရေအတွက်		
မသန်စွမ်းသူများ			
သက်ကြီးရွယ်အိုများ (၆၅ နှစ် နှင့် အထက်)	၄၅		
စစ်ဘေးရှောင်			

	အမျိုးသား (အရေအတွက်)	အမျိုးသမီး (အရေအတွက်)
လူဦးရေ		
လူမျိုးစု (၁) ဗမာ	၂၇၀	၂၄၉
လူမျိုးစု (၂) -----		
လူမျိုးစု (၃) -----		
အခြား		
အိမ်ထောင်ဦးစီး	၉၄	၆

(ခ) အခြေခံအဆောက်အအုံ အသုံးအဆောင်များ

စာသင်ကျောင်း	အမှတ် ခြံစံပါ	ကျန်းမာရေး	အမှတ် ခြံစံပါ	ဘာသာရေး အဆောက် အအုံများ	အမှတ် ခြံစံပါ



အထက်တန်းကျောင်း	<input type="checkbox"/>	ဆေးရုံ	<input type="checkbox"/>	ခေတ်	<input checked="" type="checkbox"/>
အလယ်တန်းကျောင်း	<input type="checkbox"/>	ကျန်းမာရေးဌာန	<input type="checkbox"/>	ဘုန်းကြီးကျောင်း	<input checked="" type="checkbox"/>
ပူလတန်းကျောင်း	<input checked="" type="checkbox"/>	ကျန်းမာရေးဌာနခွဲ	<input type="checkbox"/>	ဟိန္ဒူဘုရားကျောင်း	<input type="checkbox"/>
ပုဂ္ဂိုလ်ကျောင်း	<input type="checkbox"/>	ဆေးပေးစခန်း	<input type="checkbox"/>	ရေငံယာဉ်ကျောင်း	<input type="checkbox"/>
အခြား	<input type="checkbox"/>	အခြား	<input type="checkbox"/>	ခေတ်	<input type="checkbox"/>
မှတ်ချက်		မှတ်ချက်		အခြား	<input type="checkbox"/>
				မှတ်ချက်	

(ဂ) ကျွမ်းကျင်သူများမှတ်တမ်း (ကျေးရွာတွင်နေထိုင်သော သို့မဟုတ် တခြားရွာမှလာရောက်သော ကျွမ်းကျင်သူများ)

	(၁) စာသင်ကျောင်း		(၂) ကျန်းမာရေး			(၃) လက်မှုပညာရပ်		
	ရွာတွင်နေထိုင်သူ	အခြားရွာမှလာသူ		ရွာတွင်းနေထိုင်သူ	အခြားရွာမှလာသူ		ရွာတွင်းနေထိုင်သူ	အခြားရွာမှလာသူ
ပူလတန်းပြဆရာ/မ	<input checked="" type="checkbox"/>	<input checked="" type="checkbox"/>	ဆရာဝန်	<input type="checkbox"/>	<input type="checkbox"/>	လက်သမား	<input checked="" type="checkbox"/>	<input type="checkbox"/>
အထက်တန်းပြဆရာ/မ	<input type="checkbox"/>	<input type="checkbox"/>	လက်ထောက်ကျန်းမာရေးမှူး	<input type="checkbox"/>	<input type="checkbox"/>	ပန်းရံ	<input checked="" type="checkbox"/>	<input type="checkbox"/>
အလယ်တန်းပြဆရာ/မ	<input type="checkbox"/>	<input type="checkbox"/>	အမျိုးသမီးကျန်းမာရေးဆရာမ	<input type="checkbox"/>	<input type="checkbox"/>	လျှပ်စစ်ကျွမ်းကျင်ပီးသမား	<input checked="" type="checkbox"/>	<input type="checkbox"/>
ပုဂ္ဂိုလ်ဆရာ/မ	<input type="checkbox"/>	<input type="checkbox"/>	သားဖွားဆရာမ	<input type="checkbox"/>	<input type="checkbox"/>	ရေပိုက်သူယ်သူ	<input type="checkbox"/>	<input type="checkbox"/>
အခြား	<input type="checkbox"/>	<input type="checkbox"/>	ပြည်သူ့ကျန်းမာရေးလုပ်သား	<input type="checkbox"/>	<input type="checkbox"/>	စက်ပြင်ဆရာ	<input checked="" type="checkbox"/>	<input type="checkbox"/>
မှတ်ချက်			မှတ်ချက်			မှတ်ချက်		

(ဃ) ကျေးရွာသို့ ရောက်ရှိနိုင်သည့် လမ်းအခြေအနေ / ကျေးရွာတစ်ရွာသည် ၎င်း၏ ကျေးရွာအုပ်စုနှင့် ဆက်သွယ်ထားသော လမ်းအခြေအနေ (အောက်ဖက်ကို ဝိုင်းပါ)

ကျောက်ကြမ်းလမ်း: ကတ္တရာလမ်း: ကွန်ကရစ်လမ်း: မော်တော်ဆိုင်ကယ်လမ်း:
 ကျောက်ခင်းလမ်း: မြေသားလမ်း: လူသွားလမ်း: အခြား: _____

(င) ကျေးရွာဖွံ့ဖြိုးမှုစီမံချက်

(၁) လူထုပတ်ဝန်းကျင်ထိခိုက်မှုမရှိစေရန် ဤကျေးရွာတွင်ကျေးရွာဖွံ့ဖြိုးမှုစီမံချက်ရှိခဲ့ပါသလား? ဝိုင်းပါ
 ရှိပါသည်/မရှိပါ/မသိပါ
 (၂) ရှိခဲ့ပါလျှင် ဤစီမံချက်ကို မည်သည့် ခုနှစ်တွင်ပြင်ဆင်ခဲ့ပါသနည်း? နစ်-----/မသိပါ
 (၃) ဤစီမံချက်ကို မြို့နယ်မှအတည်ပြုခဲ့ပါသလား? ပြုခဲ့ပါသည်/မပြုခဲ့ပါ /မသိပါ

(စ) ခရီးအကွာအဝေး

(၁) ဤကျေးရွာ၏ပတ်ဝန်းကျင်မှ ၎င်းကျေးရွာအုပ်စု၏ပတ်ဝန်းကျင်မှ ခရီးပိုင်မည်မျှကွာဝေးသနည်း? မိုင်---၄---/မသိပါ
 (၂) ဤကျေးရွာမှ ၎င်းကျေးရွာအုပ်စု၏ပတ်ဝန်းကျင်မှ သွားလာရာတွင်ကြာမြင့်သည့်အချိန်။

ခြောက်သွေ့ရာသီတွင်ကြာချိန် --- ၂၀ မိနစ် --- ထော်လာဂျီ/မော်တော်ဆိုင်ကယ်/မြေလျှင်/လား/မော်တော်ဘုတ်/
 အခြား: -----
 မိုးရာသီတွင်ကြာချိန် --- ၃၀ မိနစ် --- ထော်လာဂျီ/မော်တော်ဆိုင်ကယ်/မြေလျှင်/လား/မော်တော်ဘုတ်/
 အခြား: -----



(ဆ) ပတ်ဝန်းကျင်ဆိုင်ရာ သဘာဝဘေးအန္တရာယ်

ဤကျေးရွာတွင် ဝေကြီးခြင်းကိုသို့ သဘာဝဘေးအန္တရာယ်ကူးချောက်မှုခြင်း ရှိပါသလား။
□ မရှိပါ ✓ ရှိပါသည် ရှိလျှင်ဖော်ပြပါ..... ၁၈.၃.၂၀၂၂ ခုနှစ်၊ ၁၂.၁၂.၂၀၂၂

(ဂ) ကျေးရွာတွင် ခွဲစည်းထားသော အဖွဲ့အစည်းများ

လူထုတော်ပြုစီမံကိန်းမတိုင်မီ ဤကျေးရွာတွင် ကျေးရွာဖွံ့ဖြိုးရေးအတွက် အစိုးရ (သို့) ရွာသားများကိုယ်တိုင် (သို့) စီမံကိန်းတစ်ခုခုမှ ခွဲစည်းထားသည့် အဖွဲ့အစည်းများရှိပါသလား။

(၁) -ကျေးရွာအုပ်စုအဖွဲ့အစည်း.....

(၂) -ကျေးရွာအဖွဲ့အစည်း.....

(ဈ) အထွေထွေအုပ်ချုပ်ရေး ဦးစီးဌာန (GAD) မှ မှတ်တမ်းတင်ထားခြင်း

ဤကျေးရွာသည် အထွေထွေအုပ်ချုပ်ရေး ဦးစီးဌာန (GAD) မှ မှတ်တမ်းတင်ထားမှု ရှိပါသလား။
□ မရှိပါ ✓ ရှိပါသည်

ကျေးရွာခေါင်းဆောင်

အမည် ဦးကျော်လတ်

လက်မှတ်  နေ့စွဲ ၂၇.၁၂.၂၀၂၂

လူထုစည်းရုံးရေးမှူး

အမည် ဦးကျော်ကျော်လတ်

လက်မှတ်  နေ့စွဲ ၂၇.၁၂.၂၀၂၂



၉။ ပုံစံ ၈-၂။ စီမံကိန်းစက်ဝန်းအချိန်ဇယား

ပုံစံ - ၈ - ၂ - စီမံကိန်းစက်ဝန်းအချိန်ဇယား (PC 2)

လမ်းညွှန်ချက်၊ သက်ဆိုင်ရာလူထုထည့်ပေးရေး/လက်ထောက်နည်းပညာများမှ စီမံကိန်းစက်ဝန်းအဆင့်တစ်ခုစီပြီးစီးပုံစံ၊ ကျေးရွာအုပ်စုအတွက် ဤပုံစံကို မြေညှိပေးရမည်။		စက်ဝန်းအားအမှတ်ခြစ်ပိ <input type="checkbox"/> စက်ဝန်း(၀) <input type="checkbox"/> စက်ဝန်း(၂) <input type="checkbox"/> စက်ဝန်း(၃)	
စည်းရုံးရေးဖွဲ့ဝင်အဖွဲ့အစည်း အမည် ပြီးအောင်ကျေဂါမည်။		ကျေးရွာအုပ်စု မှီးကောင်၊ ကျေးရွာ ညာညွှန်ပင်	
နေ့စွဲ ၃၆. ၁၁. ၂၀၁၇	မြို့နယ် စပျာက်ပင်		
ပြည်နယ်/တိုင်း မန္တလေး	ကျေးရွာအုပ်စု		

စီမံကိန်းဆောင်ရွက်မှုအဆင့်များ	နေ့စွဲ		အစည်းအဝေးတွင်တက်ရောက်သူအရေအတွက်		
	စတင်သည့် နေ့	ပြီးဆုံးသည့်နေ့	အမျိုးသား အရေအတွက်	အမျိုးသမီး အရေအတွက်	လူမျိုးစုတက်ရောက်သူ အရေအတွက် နှင့် လူမျိုးစုအမည်
၁။ ကျေးရွာစီမံကိန်း မိတ်ဆက်အစည်းအဝေး	၂၆. ၁၁. ၂၀၁၇	၂၆. ၁၁. ၂၀၁၇	၃၈	၆၆	၆၆ ၆၈
၂။ ကျေးရွာဖွဲ့စည်းရေး စီမံချက်ရေးဆွဲခြင်း အစည်းအဝေး	၂၇. ၁၁. ၂၀၁၇	၂၇. ၁၁. ၂၀၁၇	၃၈	၆၆	၆၆ ၆၈
၃။ ကျေးရွာအုပ်စု လုပ်ငန်းဆုံးဖြတ်ချက်ချသည့် အစည်းအဝေး					
၄။ မြို့နယ်အဆင့် စီမံကိန်းရေးဆွဲရေး နှင့် အကောင်အထည်ဖော်ရေးကော်မတီ၏ စီမံကိန်း သုံးသပ်မှု အစည်းအဝေး					
၅။ မြို့နယ် စီမံကိန်းရေးဆွဲရေး နှင့် အကောင်အထည်ဖော်ရေး ကော်မတီ၏ဆုံးဖြတ်မှုကို ရွာသို့ အသိပေး အကြောင်းကြားသည့် အစည်းအဝေး					
၆။ စီမံကိန်းလုပ်ငန်းခွဲစီမံချက်ရေးဆွဲခြင်း အစည်းအဝေး					
၆.၁။ စီမံကိန်းလုပ်ငန်း အကောင်အထည်ဖော် ရေးအစီအစဉ် ရေးဆွဲခြင်း					



၁၀။ ပုံစံ ၈-၃။ ကျေးရွာဖွံ့ဖြိုးရေးဦးစားပေးအစီအစဉ်

ပုံစံ - ၈ - ၃ ကျေးရွာဖွံ့ဖြိုးရေး ဦးစားပေးအစီအစဉ် (Form PC 3)

လမ်းညွှန်ချက်၊ အဆင့်(၃) ကျေးရွာမှော်မှန်းချက်အစည်းအဝေး ပြီးဆုံးသောအခါ ကျေးရွာစီမံကိန်း အထောက်အကူပြု ကော်မတီသည် လူထုစည်းရုံးရေးမှူးအကူအညီဖြင့် ဤပုံစံကိုပြည့်စုံအောင် ဖြည့်သွင်းရမည်။

လူထုစည်းရုံးရေးမှူး/ဝန်ထမ်း အမည် ဦးကျော်ကျော်လင်း

နေ့စွဲ ၂၆.၁၁.၂၀၂၃ စက်ဝန်းအား အမှတ်ခြစ်ပါ (✓) စက်ဝန်း(၁)
 စက်ဝန်း(၂) စက်ဝန်း(၃) စက်ဝန်း(၄)

ပြည်နယ်/တိုင်း ဗန္တလေး မြို့နယ် ကျောက်တိုင် ကျေးရွာအုပ်စု ဖိုးကောင်း ကျေးရွာ ညောင်ပင်

က။ အခက်အခဲအတားအဆီးများအားဆွေးနွေးခြင်း - ယခုလက်ရှိအခြေအနေတွင် ဤကျေးရွာဖွံ့ဖြိုးတိုးတက်ရေးအတွက် အဓိက အခက်အခဲအတားအဆီးများသည် မည်သည့်များဖြစ်ပါသနည်း။ (အမျိုးသား/သမီး အနည်းဆုံးအခက်အခဲ ၅ ခုစီဖော်ပြပါ)

အမျိုးသား အဖွဲ့မှ တင်ပြသောအခက်အခဲအတားအဆီးများ	အမျိုးသမီး အဖွဲ့မှတင်ပြသောအခက်အခဲအတားအဆီးများ
၁ လမ်းဖျား မကောင်း သောကြောင့် ညှာအကူခက်ခဲခြင်း	၁ လမ်းဖျားမကောင်းသောကြောင့် ညှာအကူခက်ခဲခြင်း
၂ အောင်ကျောင်းဆောင်အဖွဲ့အစည်းမရှိခြင်းကြောင့် ကလေးများ အသုံးပြုခက်ခဲခြင်း	၂ စားပေးခန်းမရှိသောကြောင့် ကျန်းမာရေးအခက်ခဲခြင်း
၃ အနားရုံအလှူငွေလွှဲပေးခြင်းမရှိသောကြောင့် မကုသမှုရှိပါ။	၃ ကောက်ခံမှု၊ စာချုပ်ချုပ်ဆိုမှု၊ လုံခြုံရေးစာချုပ်၊ နှိုင်းခြင်း
၄ ကျေးရွာတွင် အသက်အရွယ် မတူညီမှုများရှိခြင်း	၄ အောင်ကျောင်းဆောင်အဖွဲ့အစည်းမရှိခြင်းကြောင့် ကလေးများ အသုံးပြုခက်ခဲခြင်း
၅	၅
၆	၆
၇	၇

ခ။ မှော်မှန်းခြင်း - နောင်လာမည့် (၅) နှစ် အတွင်း ကျေးရွာဖွံ့ဖြိုးရေး မှော်မှန်းလျာထားချက်များအား တင်ပြပါ။

အမျိုးသားအဖွဲ့မှ တင်ပြသောမှော်မှန်းချက်များ	အမျိုးသမီးအဖွဲ့မှ တင်ပြသောမှော်မှန်းချက်များ
၁ ရွာတွင်လမ်းဖျားကောင်း ဖြစ်စေခြင်း	၁ ရွာတွင်လမ်းဖျားကောင်း ဖြစ်စေခြင်း
၂ အောင်ကျောင်းဆောင် အဖွဲ့အစည်းဖွဲ့စည်းပေးခြင်းဖြင့် ကလေးများ အသုံးပြုခက်ခဲခြင်း	၂ စားပေးခန်းမရှိခြင်းကြောင့် ကျန်းမာရေးအခက်ခဲခြင်း
၃ အနားရုံအဖွဲ့အစည်းဖွဲ့စည်းပေးခြင်းဖြင့် ကုသမှုများ	၃ ကျေးရွာတွင် အသက်အရွယ် မတူညီမှုများ
၄ ကျေးရွာတွင် အသက်အရွယ် မတူညီမှုများ	၄ အောင်ကျောင်းဆောင်အဖွဲ့အစည်းဖွဲ့စည်းပေးခြင်းဖြင့် ကလေးများ အသုံးပြုခက်ခဲခြင်း
၅	၅ ကလေးများ အသုံးပြုခက်ခဲခြင်း
၆	၆
၇	၇



၁၁။ ပုံစံ ၀-၄ ကျေးရွာပုံစံစီမံကိန်းလုပ်ငန်းခွဲရွေးချယ်ခြင်းပုံစံ

ပုံစံ - ၀ - ၄ ကျေးရွာပုံစံစီမံကိန်းလုပ်ငန်းခွဲရွေးချယ်ခြင်းပုံစံ (Form PC-4)

လက်ညှိုးနှိပ်ရန် - စီမံကိန်းလုပ်ငန်းခွဲရွေးချယ်ရေးအဖွဲ့ဝင်များသည် ကျေးရွာအတွင်း ကျေးရွာအုပ်စုမှ CF/ITC မှတ် အကူအညီရယူ၍ ကျေးရွာစီတော်တော်မတီမှ လက်မှတ်ရေးထိုးပြီး အထိုအစည်းအဝေး ဖြည့်စွက်အောင်မြင်သွားရမည်။ ဤပုံစံအား ဖြည့်စွက်ပြီးသည့်နောက် ကျေးရွာအုပ်စုမှ ညွှန်ကြားရေးမှူးချုပ်ထံသို့ တင်ပြရမည်။

တစ်ဖက်တွင် CF မှ ကျေးရွာအုပ်စုရွေးချယ်ရန် စီမံကိန်းလုပ်ငန်းခွဲရွေးချယ်ရာ အချက်အလက်များကို MIS သို့ တင်ပြရမည်။ (သမ္မတနိုင်ငံစီမံကိန်းလုပ်ငန်းခွဲ အလုပ်ကိုင်သော ကျေးရွာများ မထိစပ်ပါ။)

ကျေးရွာပုံစံရွေးချယ်ရေး/ဝန်ထမ်းအမည် **ဒေါ်ခင်အေး**

နေ့စွဲ

ကြီးကုန်း/တိုင်း **မန္တလေးတိုင်း၊ ပြီးနယ်၊ ရွှေဘိုမြို့နယ်**

စီမံကိန်းအားအမှတ်ကြိုစာမျက်နှာ (V)၊ စီမံကိန်း (၁)၊ စီမံကိန်း (၂)၊ စီမံကိန်း (၃)၊ စီမံကိန်း (၄)၊ စီမံကိန်း (၅)

ကျေးရွာအုပ်စု **မိုးကောင်း**

ကျေးရွာအမည်	ဆောင်ရွက်မည့် လုပ်ငန်းများ	အတိုင်းအတာ	ခန့်မှန်း တိုက်ရိုက် အတိုးပေးရမည့် ခရီးကုန်များ	အဆိုပြုထင်မြင်ရာ	စီမံကိန်းမှ ထည့်သွင်းရမည့် နေရာ	ခန့်မှန်းကုန်ကျစရိတ်		စုစုပေါင်း
						စီမံကိန်းမှ ထည့်သွင်းရမည့် နေရာ	အခြားထည့်သွင်းရမည့် နေရာ	
မိုးကောင်း	ရွာတွင်းလမ်း၊ မြေပြင်ခြင်း	၅၅၀၀'x၁၄'x၈	၁၂၅၈	<input type="checkbox"/> ကျား <input type="checkbox"/> မ <input checked="" type="checkbox"/> မကျား+မ	၇၂၄၀၀၀၀	-	-	
တောင်နီ	K၆ ကျောင်း၊ မြေပြင်ခြင်း	၂၆၀'x၂၁'x၁၁'	၆၇၆	<input checked="" type="checkbox"/> ကျား <input type="checkbox"/> မ <input type="checkbox"/> ကျား+မ	၇၅၀၀၀၀၀	-	-	
နောင်ခွင်	ရွာတွင်းလမ်း၊ မြေပြင်ခြင်း၊ ကျောက်၊ ဆေး၊ လက်ခွက်	၃၅၀၀'x၁၆'x၈	၈၀၃	<input type="checkbox"/> ကျား <input type="checkbox"/> မ <input checked="" type="checkbox"/> မကျား+မ	၇၀၀၀၀၀၀	-	-	
ဥဒျှစ်ပင်	ရွာတွင်းလမ်း၊ မြေပြင်ခြင်း	၅၀၀၀'x၁၄'x၈	၅၀၉	<input type="checkbox"/> ကျား <input type="checkbox"/> မ <input checked="" type="checkbox"/> မကျား+မ	၇၀၀၀၀၀၀	-	-	

လက်မှတ် - *[Signature]* လက်မှတ် - *[Signature]*
 အမည် - ဒေါ်ခင်အေး အမည် - ဒေါ်ခင်အေး/ITF



၁၂။ အစည်းအဝေးမှတ်တမ်းများ

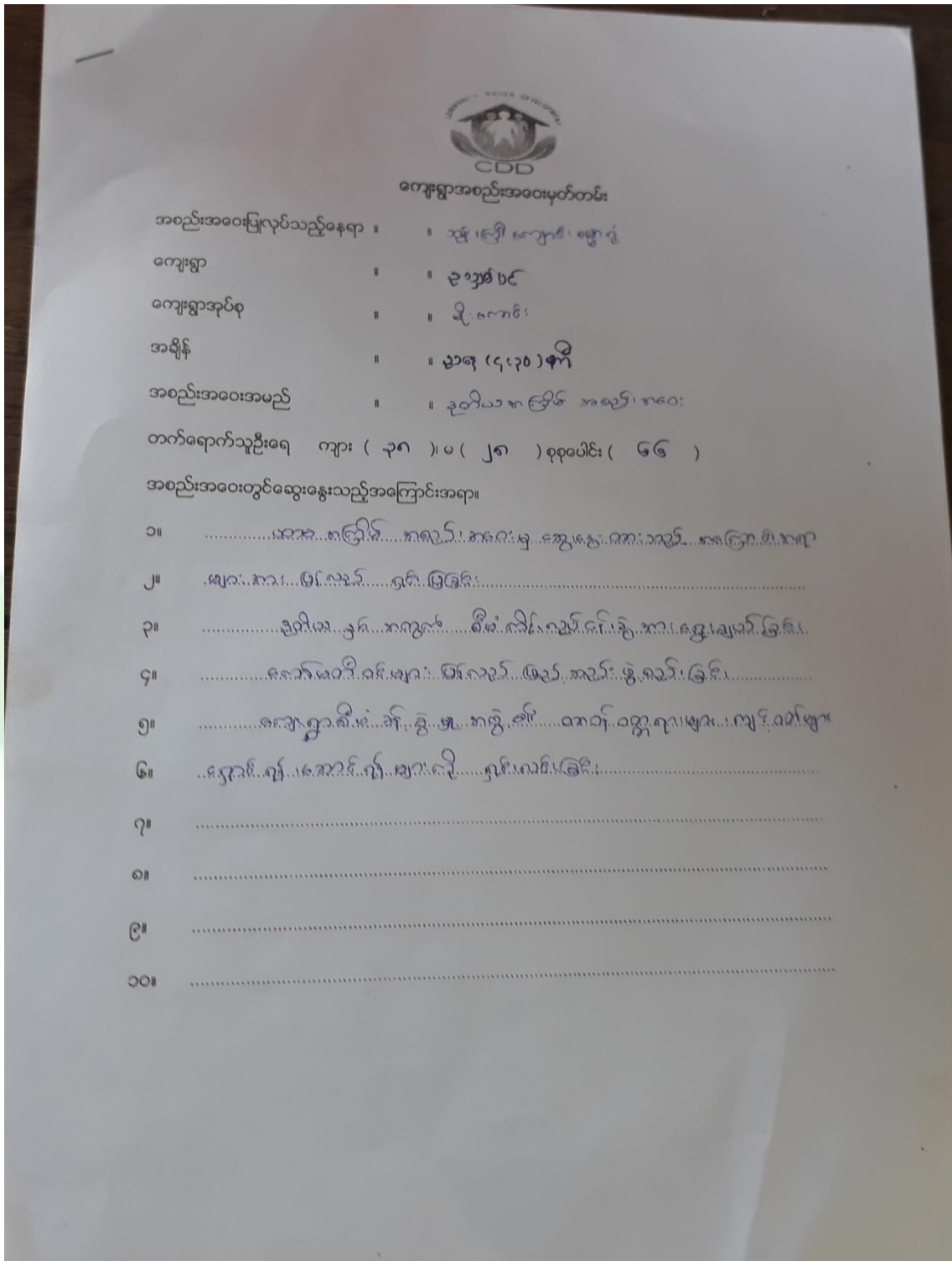



၁၃။ ကဏ္ဍအလိုက် အခက်အခဲမှတ်တမ်း

အုပ်စု - မိုးကောင်း - - - - - ကျေးရွာ - - - - -

မူရင်းအခက်အခဲ (၄) မြို့နယ်အောက်ရှိ မူရင်းအခက်အခဲ ဦးစားပေးပုံ ဦးစားပေးပုံ

မူရင်းအခက်အခဲ VPS ဖွဲ့စည်းပုံအရ အခက်အခဲနှင့် ညှိနှိုင်းရန်အတွက် မိတ္တူကူး TPIC သို့ပို့ရပါမည်။ MIS data အနေဖြင့် သွင်းရန် မလိုအပ်ပါ။

အဆင့်	လုပ်ငန်း	မည်သူဦးစားပေးလဲ	ကျေးရွာမှတာဝန်ခံသူ (သို့) အုပ်စု	ပြင်ပမှမည်သူ ထောက်ပံ့ မလဲ	
ဦးစားပေးအခက်အခဲ	၀	ရွာတွင်း ကမ်းခြေ (၂၆) ခြေ	<input checked="" type="checkbox"/> မ <input checked="" type="checkbox"/> ကျေး	ကျေးရွာရှိ/ထောက် ကော်မတီ	လူထု ဗဟိုပြု ဖြစ်နိုင်ပါသည်။
	၂	ရေစက်ရေပိုက်ဆွဲယာ တင်ခြင်း	<input checked="" type="checkbox"/> မ <input checked="" type="checkbox"/> ကျေး	ကျေးရွာရှိ/ထောက် ကော်မတီ	လူထု ဗဟိုပြု ဖြစ်နိုင်ပါသည်။
	၃	စက်တိုင်တိုက်ကန် ဆောက်ခြင်း	<input checked="" type="checkbox"/> မ <input checked="" type="checkbox"/> ကျေး	ကျေးရွာရှိ/ထောက် ကော်မတီ	လူထု ဗဟိုပြု ဖြစ်နိုင်ပါသည်။
	၄	စာသားကျောင်း (၆) ပြင်ခြင်း	<input checked="" type="checkbox"/> မ <input checked="" type="checkbox"/> ကျေး	ကျေးရွာရှိ/ထောက် ကော်မတီ	လူထု ဗဟိုပြု ဖြစ်နိုင်ပါသည်။
	၅	ဆေးခန်းခေါင်းရေပြန်	<input checked="" type="checkbox"/> မ <input checked="" type="checkbox"/> ကျေး	ကျေးရွာရှိ/ထောက် ကော်မတီ	လူထု ဗဟိုပြု ဖြစ်နိုင်ပါသည်။
အခက်အခဲအခက်အခဲ	၀		<input type="checkbox"/> မ <input type="checkbox"/> ကျေး		
	၂		<input type="checkbox"/> မ <input type="checkbox"/> ကျေး		
	၃		<input type="checkbox"/> မ <input type="checkbox"/> ကျေး		
	၄		<input type="checkbox"/> မ <input type="checkbox"/> ကျေး		
	၅		<input type="checkbox"/> မ <input type="checkbox"/> ကျေး		
ပေးပို့ရန် အခက်အခဲ	၀		<input type="checkbox"/> မ <input type="checkbox"/> ကျေး		
	၂		<input type="checkbox"/> မ <input type="checkbox"/> ကျေး		
	၃		<input type="checkbox"/> မ <input type="checkbox"/> ကျေး		
	၄		<input type="checkbox"/> မ <input type="checkbox"/> ကျေး		
	၅		<input type="checkbox"/> မ <input type="checkbox"/> ကျေး		
အခြားအခက်အခဲ	၀		<input type="checkbox"/> မ <input type="checkbox"/> ကျေး		
	၂		<input type="checkbox"/> မ <input type="checkbox"/> ကျေး		
	၃		<input type="checkbox"/> မ <input type="checkbox"/> ကျေး		



ပညာရှင်မင်းကျေးရွာ ၊ မိုးကောင်းအုပ်စု

		<input type="checkbox"/> မ <input type="checkbox"/> ကျား		
		<input type="checkbox"/> မ <input type="checkbox"/> ကျား		
အခြား	၁	<input checked="" type="checkbox"/> မ <input checked="" type="checkbox"/> ကျား	ကျေးရွာရှိ/တောင် ကော်မတီ	လူထုအဖွဲ့ဖြစ်ကြပါ
	၂	<input type="checkbox"/> မ <input type="checkbox"/> ကျား		
	၃	<input type="checkbox"/> မ <input type="checkbox"/> ကျား		
	၄	<input type="checkbox"/> မ <input type="checkbox"/> ကျား		
	၅	<input type="checkbox"/> မ <input type="checkbox"/> ကျား		
	၆		<input type="checkbox"/> မ <input type="checkbox"/> ကျား	