

ပြည်ထောင်စုသမ္မတ မြန်မာနိုင်ငံတော် အစိုးရ
စိုက်ပျိုးရေး၊ မွေးမြူရေးနှင့် ဆည်မြောင်းဝန်ကြီးဌာန
ကျေးလက်ဒေသဖွံ့ဖြိုးတိုးတက်ရေးဦးစီးဌာန
ပျော်ဘွယ်မြို့နယ်



လူထုဗဟိုပြုစီမံကိန်း
National Community Driven Development Project
(NCDDP)



ကျေးရွာဖွံ့ဖြိုးရေးအစီအစဉ်
Village Development Plan (VDP)
ဥသျှစ်ပင်ကျေးရွာ၊ မိုးကောင်းကျေးရွာအုပ်စု

၂၀၁၇ခုနှစ်



ပျော်ဘွယ်မြို့



မာတိကာ

- ၁။ မြို့နယ်မြေပုံ
- ၂။ ကျေးရွာမြေပုံ(တည်နေရာ)
- ၃။ အုပ်စုတွင်ပါဝင်သောကျေးရွာများစာရင်း
- ၄။ ကျေးရွာအခြေခံအချက်အလက်များ (ကျေးရွာသမိုင်းကြောင်း)
- ၅။ လူထုပူးပေါင်းပါဝင်သော လူမှုဆန်းစစ်ခြင်းနှင့် အကဲဖြတ်ခြင်းလုပ်ငန်းစဉ်(PSA/PRA)အကျဉ်းချုပ်ဇယား
- ၆။ ကျေးရွာဖွံ့ဖြိုးရေးအစီအစဉ်အတွက်အသုံးပြုခဲ့သော PRA tools များနှင့်တစ်ခုချင်းစီအတွက် သုံးသပ် ချက်များ
- ၇။ ကော်မတီဝင်များရွေးချယ်ခြင်းနှင့်ကျေးရွာဖွံ့ဖြိုးရေးအစီအစဉ်ဆောင်ရွက်မှုမှတ်တမ်းခါတ်ပုံများ
- ၈။ ကျေးရွာအချက်အလက် (ပုံစံ-၁)
- ၉။ စီမံကိန်းစက်ဝန်းအချိန်ဇယား (ပုံစံ-၂)
- ၁၀။ ကျေးရွာဖွံ့ဖြိုးရေးဦးစားပေးအစီအစဉ် (ပုံစံ-၃)
- ၁၁။ ကျေးရွာအုပ်စုစီမံကိန်းလုပ်ငန်းခွဲရွေးချယ်ခြင်း (ပုံစံ-၄)
- ၁၂။ အစည်းအဝေးမှတ်တမ်းများ
- ၁၃။ ကဏ္ဍအလိုက်ဦးစားပေးဖွံ့ဖြိုးရေးလုပ်ငန်းစဉ်များ



၁။ ဖျော်ဘွယ်မြို့နယ် အခြေပြမြေပုံ

ဖျော်ဘွယ်မြို့နယ်အခြေပြမြေပုံ

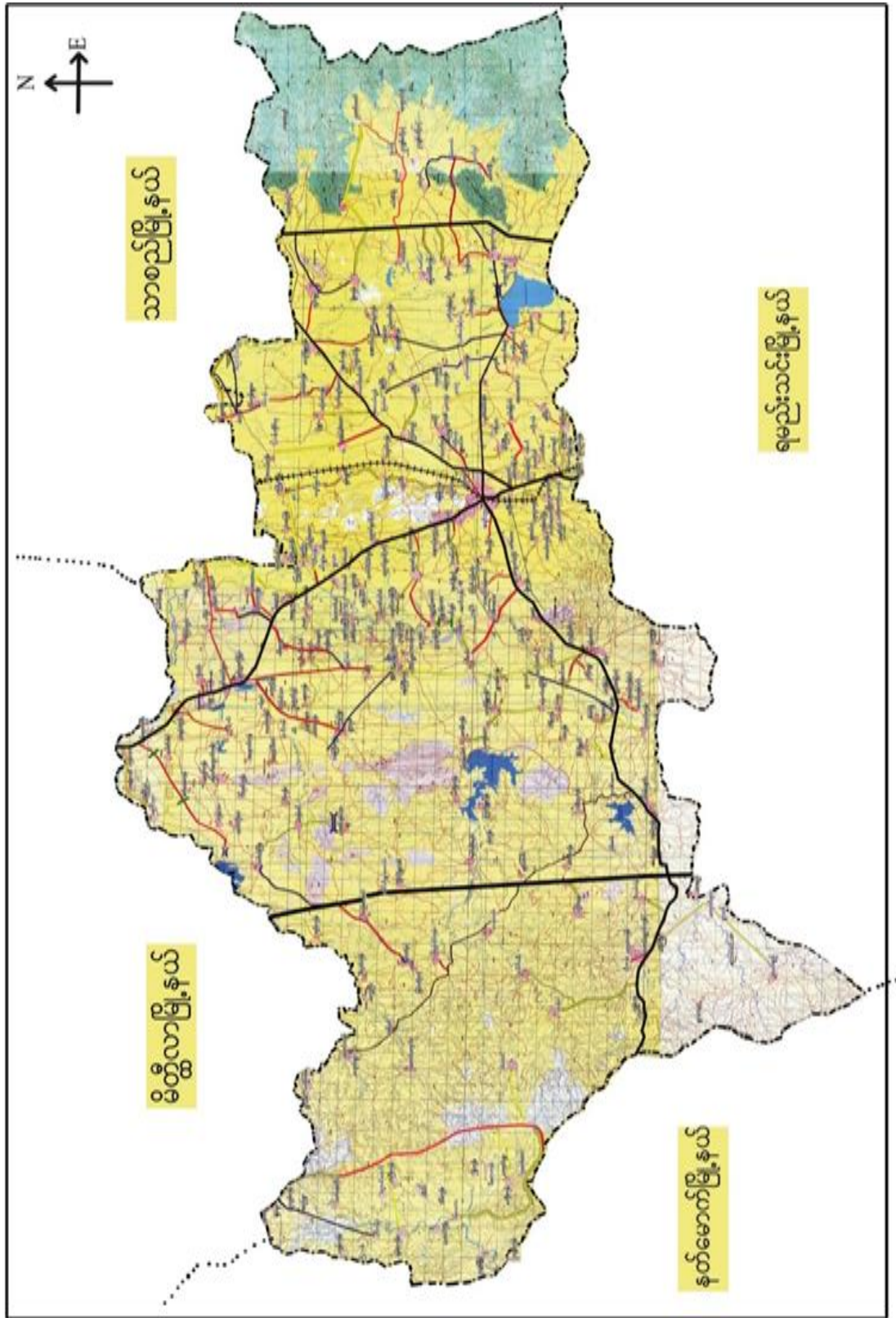



၂။ မိုးကောင်းကျေးရွာအုပ်စုမြေပုံ

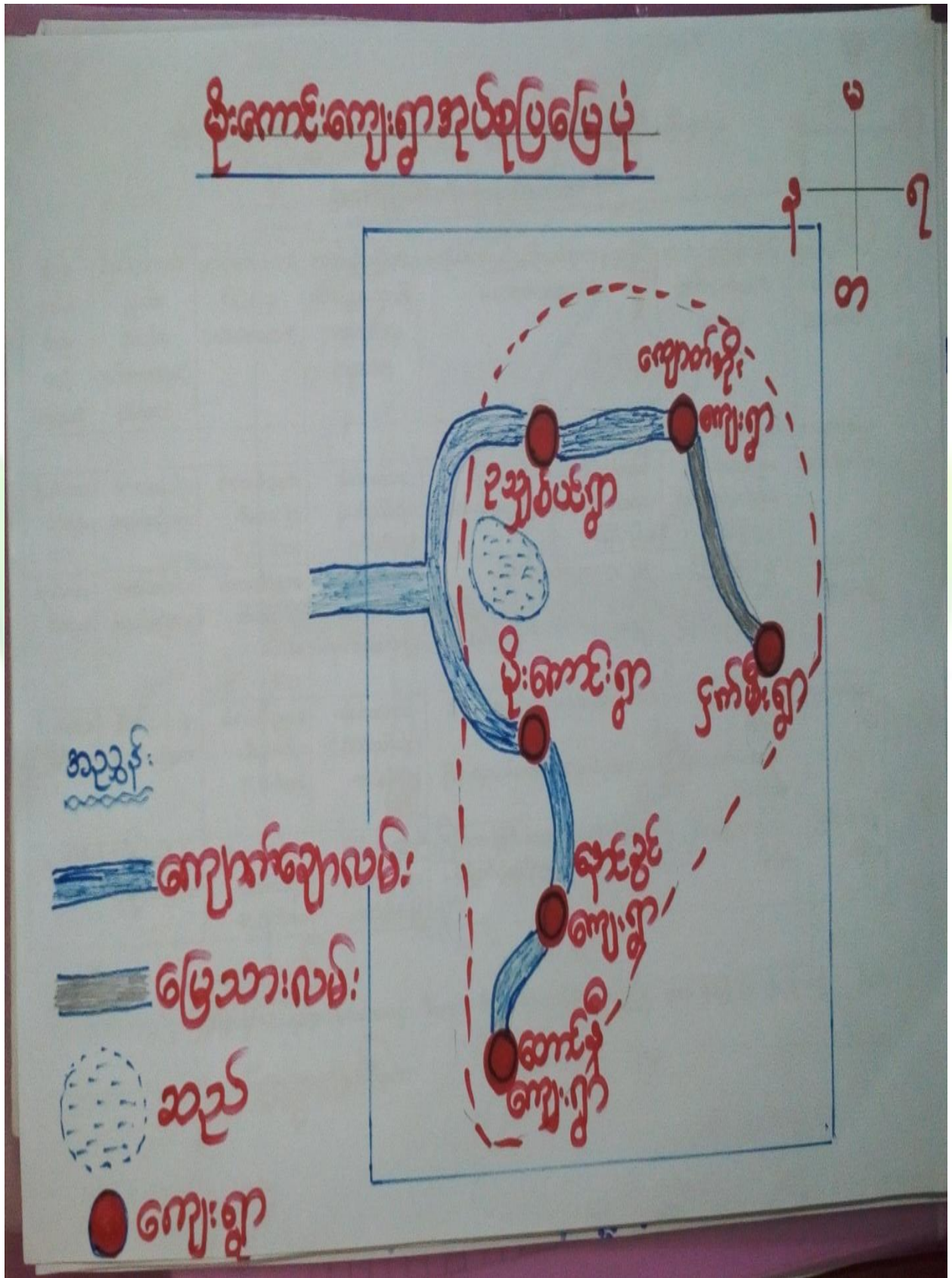



၃။ ကျေးရွာအုပ်စုတွင်ပါဝင်သော ကျေးရွာများ
 ၁။ မိုးကောင်း ၂။ ဥသျှစ်ပင် ၃။ တောင်နီ ၄။ နောင်ခွင်
 ၅။ ကျောက်အိုး ၆။ ငှက်မီး
 ၄။ ကျေးရွာ၏အခြေခံအချက်အလက်များ
 ကျေးရွာသမိုင်းအကျဉ်း

ဥသျှစ်ပင်ကျေးရွာ သမိုင်း

ပျော်ဘွယ်မြို့နယ် မိုးကောင်းအုပ်စုထဲ ဥသျှစ်ပင်
 ကျေးရွာသည် ပျော်ဘွယ်မြို့နယ် မိုင် အကွာအဝေး
 တွင်တည်ရှိပြီး တစ်ရွာလုံး စုဒ္ဓါဘာသာကိုးကွယ်
 ကြပြီး တောင်ယာလုပ်ငန်းကို အဓိကလုပ်ကိုင်ကြပါသည်။

ကျေးရွာဖြစ်ပေါ်လာပုံမှာ ရွှေညောင်ဖူးကျေးရွာမှ
 မိဘားစုဝင်များ လာရောက်၍ တောင်သူလုပ်ငန်းများ
 လုပ်ကိုင်ရင်း တဲများ တည်ဆောက်ကာ နေထိုင်
 ခဲ့ကြပါသည်။ ထိုတဲများ အနီးတွင် ဥသျှစ်ပင်
 ကြီးတစ်ပင်ရှိသည်။ ထိုဥသျှစ်ပင်ကို အစွဲပြု
 ၍ တဲများ စုပေါင်းကာ ဥသျှစ်ပင်ရွာကို
 ဟု အမည်ပေးကာ ရွာတည်ခဲ့ပါသည်။
 ယခင်က အိမ်ခြေမှာ (၂၀) အိမ် (၁၀) အိမ်မျှ
 သာရှိခဲ့ပါသည်။ ယခုအခါ အိမ်ခြေ
 စုစုပေါင်း ၁၀၀ ရှိပါသည်။



- ထိခိုက်လွယ်သောအုပ်စုများလူဦးရေ (သက်ကြီး၊ မြေယာမဲ့၊ မသန်စွမ်းအုပ်စုများ)

သက်ကြီး	မြေယာမဲ့	မသန်စွမ်း
ကျား (၂၅)၊မ (၂၀)	ကျား (မရှိ)၊မ (မရှိ)	ကျား (မရှိ)၊မ (မရှိ)

- ကျေးရွာတွင်းရရှိနိုင်သော ဝန်ဆောင်မှုများ (ကျန်းမာရေးဆေးခန်း ၊ စာသင်ကျောင်း)

ဆေးရုံ/ဆေးခန်း	စာသင်ကျောင်း	စာကြည့်တိုက်	မူကြိုကျောင်း	ဈေး
မရှိ	ရှိ	မရှိ	မရှိ	မရှိ

- ရွာသူရွာသားများ၏ အဓိကစီးပွားရေးလုပ်ငန်း (စိုက်ပျိုးမွေးမြူရေး၊ အခြားသီးနှံများ)

မွေးမြူရေး		စိုက်ပျိုးရေး		အခြား
နွား	ဝက်/ဆိတ်	ငရုပ်/ပဲ	နှမ်း	နေကြာ

- အဓိကရရှိနိုင်သောအရင်းအမြစ်များ

ကျောက်	သဲ	ကျောက်ဆွေး	ဂျင်းမြေ	အခြား
မရှိ	ရှိ	မရှိ	မရှိ	မရှိ

- ကျေးရွာနှင့်သက်ဆိုင်သောအခြားအရင်းအမြစ်များ

သောက်သုံးရေရရှိနိုင်မှု	မြေလွတ် မြေရိုင်း	ဆည်ရေသောက်ဧရိယာ	အခြား
ရှိ	မရှိ	ရှိ	မရှိ



၅။ လူထုပူးပေါင်းပါဝင်သော လူမှုဆန်းစစ်ခြင်းနှင့် အကဲဖြတ်ခြင်းလုပ်ငန်းစဉ်(PSA/ PRA) အကျဉ်းချုပ်ဇယား

စဉ်	ကရိယာများ (PRA Tools)	ရက် စွဲ	ဦးတည်အုပ်စုနှင့် ရည်ရွယ်ချက်များ	တက်ရောက်သူ			အဓိကဆွေးနွေးချက်များ
				ကျား	မ	ပေါင်း	
၁	ကျေးရွာလူမှုရေး၊ အရင်းအမြစ်ပြမြေပုံ (Social Map/ Resource Map)	၂၅.၃.၂၀၁၇	ရပ်မိရပ်ဖ၊ ကော်မတီဝင်များ၊ ကျေးရွာလူထုများ မြေပုံအားအသုံးပြု၍ ၎င်းတို့၏ အဓိကပြဿနာများ၊ အရင်းအမြစ်များနှင့် အခြေခံအဆောက် အအုံများ၊	၇	၅	၁၂	ကျေးရွာလူထု၏ ထင်ရှားသောမြေနေရာ၊အခြေခံ အဆောက်အအုံများ၊တိုင်းရင်းသ ားနှင့် ဘာသာရေး အဖွဲ့အစည်းများ၊မသန်စွမ်းသူရှိ သည့်အိမ်ထောင်စုများ၊အမျိုးသ မီးဦးဆောင်သည့်အိမ်ထောင်စုမ ျား၊လူမှုရေးဆိုင်ရာအချက်အလ က်များ။ ပြဿနာများနှင့် ဖြစ်နိုင်ခြေရှိသောအဆောက်အအုံ သစ်များ
၂	ဥစ္စာနေကြွယ်ဝမှုအ ဆင့်သတ်မှတ်ခြင်း(Wealth Ranking)	၂၅.၃.၂၀၁၇	ကျေးရွာအတွင်းစီးပွ ားရေးအခြေအနေ ကွာခြားသောအုပ်စု များကိုစိစစ်ရန် ချမ်းသာ၊ အလယ်အလတ်၊နွမ်း ပါး၊ အလွန်နွမ်းပါးအုပ်စု များ	၂၀	၂၄	၄၄	ကျေးရွာအတွင်းရှိအိမ်ထောင်စုမ ျားအားလူမှုစီးပွားအခြေအနေအ လိုက် အုပ်စုများသတ်မှတ်ပေးခြင်း
၃	ကျေးမရေးရာကဏ္ဍ # ၁ ပိုင်ဆိုင်မှုနှင့်ခွဲခြမ်းစိ တ်ဖြာမှု	၂၅.၃.၂၀၁၇	အမျိုးသားနှင့်အမျိုး သမီးများ(အရင်းအ မြစ်ပိုင်ဆိုင်အသုံးချ မှု)	၂၀	၂၄	၄၄	အမျိုးသားနှင့်အမျိုးသမီးများ(အ ရင်းအမြစ်ပိုင်ဆိုင်အသုံးချမှု၊ ထိန်းချုပ်မှုအားခွဲခြမ်းစိတ်ဖြာခြင်း)။
၄	ရာသီခွင်ပြပြက္ခဒိန် (Seasonal Calendar)	၂၅.၃.၂၀၁၇	ကော်မတီဝင်၊ အမျိုးသမီး၊ အမျိုးသားများ	၂၀	၂၄	၄၄	ကျေးရွာတွင် တစ်နှစ်ပတ်လုံးကွဲပြားခြားနားသော အချိန်အလိုက် ဖြစ်ပျက်ဆောင်ရွက်ခဲ့သည့်ရာသီ ဥတု၊ စိုက်ပျိုးသီးနှံများ၊ လယ်ယာလုပ်ငန်းများ၊ နေ့စားလုပ်ငန်းများ၊ မွေးမြူရေးလုပ်ငန်းများ၊ ဝမ်းစာဖူလုံမှု နှင့် ပွဲတော်များ



၅	ကျားမရေးရာ# ၂ ပင့်ကူအိမ် ကွန်ယက် (Spider Web)	၂၅.၃.၂၀၁၇	အမျိုးသားများ နှင့် အမျိုးသမီးများ	၁၈	၂၀	၃၈ ကျေးရွာအတွင်းရှိအမျိုးသမီးများ ၏ အခြေအနေကိုသိရှိစေရန်တန်း တူအခွင့်အရေးရရှိမှု နှင့် မရရှိသည့် အကြောင်းအရင်း၊ ပညာရေးအတွက်ဆုံးဖြတ်ချက်ချ ခြင်း၊ အိမ်မှုကိစ္စဆောင်ရွက်မှု
၆	အဖွဲ့အစည်းချိတ် ဆက်ပုံ- ပင်းပုံစံ(Venn Diagram)	၁၅.၃.၂၀၁၇	ကျေးရွာအုပ် ချုပ်ရေးအဖွဲ့၊ ကျေးရွာစီ/ ထောက်အဖွဲ့	၂၀	၂၄	၄၄ ကျေးရွာတွင်းရှိအဓိကအုပ်စုများ၊ အဖွဲ့အစည်းများတည်ရှိနေမှုကိုသိ ရှိရန်၊ ၎င်းအဖွဲ့ အစည်းများအုပ်စုများ ဆက်စပ်နေမှုပူးပေါင်းဆောင်ရွ က်မှုအားသိရှိနိုင်ရန်၊
၇	ကျေးရွာ၏မျက်မှန်း ချက်(၄)နှစ်စာကျေး ရွာဖွံ့ဖြိုးရေးအစီအ စဉ်	၁၅.၃.၂၀၁၇	အမျိုးသားအုပ်စု၊အ မျိုးသမီးအုပ်စု၊လူင ယ်အုပ်စု၊ ရပ်မိရပ်ဖအုပ်စု	၃၉	၃၀	၆၉ ကျေးရွာသားများ၏ မဲပေးရွေးချယ်ထားသည့် ဖွံ့ဖြိုးတိုးတက်ရေးလုပ်ငန်းစဉ်များ အားဦးစားပေးအလိုက်သတ်မှ တ်ချက်



ကျေးရွာမြေပုံသုံးသပ်ချက်။

ကျေးရွာ - ၃ သျှစ်ပင် လူ ၅၈၈၈၈၇ အခြေပြန် ဖြန့်ချိ-ပျော်ကယ်
အုပ်စု - မိုးကောင်း သယံဇာတအရင်းအမြစ်ပြ စက်စွဲ-၂၅.၃.၁၇
မြေပုံ
(ဆွေးနွေးခြင်းနှင့် ဆန်းစစ်ခြင်း)

- △ ကျေးရွာနှင့် အုန်းကြီးကျောင်း၊ ၂၅၅၈၈၈၈၇၊ စာသင်ကျောင်းများ ရှိသည်။
- △ ရွာ၏ ပတ်လည်တွင် ယာခင်းများ ရှိသည်။
- △ ရွာနှင့် ဆောက်ဆုံး ရေချိုတွင် ၂၀၅၈၈၈၈၇ သာရှိပြီး သုံးစွဲရန် လုံလောက်စွာ မြေသာရှိသည်။
- △ အမျိုးသမီး ဦးဆောင်သော ကိပ်စားရေး ၅ ခု ရှိသည်။
- △ ယ်မျိုး ခုံ ခိုက်ပျိုး၍ ကသက်မွေးဝမ်းကြောစား ဖြစ်သည်။

ဦးဆောင်ဆွေးနွေးသူ - ဦးဖြူစိုး
 မြတ်တမ်းတင်သူ - ဒေါ်ဖြူဖြူဝင်း
 ပါဝင်ဆွေးနွေးသူ - ကျား (၇) ဝ (၅)

နေရာ - အုန်းကြီးကျောင်း
 ကျိန် - ၃: ၄၅



ကျေးရွာအရင်းအမြစ် ပိုင်ဆိုင်မှုသုံးသပ်ခြင်း။

အရင်းအမြစ် သုံးစွဲမှု

ကျေးရွာ - ၃၃၂၅၀၆ မြို့နယ် - ဝေဟဘူမိ
 ဂူပု - ဝိုးကောင်း ရက်စွဲ - ၂၅-၃-၂၀၁၇

ကျား	မ	ကျား + မ
သစ်တော	မိ	တစ်
		လှိုင်
		သုံးစွဲ ဆိုင်ကယ်
		ခွာ
		က
		ဆိုင်ကယ်
		ယာခင်း

ဦးစောစောစော - ဦးကျော်စော
 ဦးစောစော - ဒေါ်ဖြူဖြူ
 ဦးစောစော - ကျား < ၂၀၁၂ >
 မ < ၂၀၁၂ >

၁၀၀ - ၂၀၀
 ၂၀၀ - ၃၀၀



ပိုင်ဆိုင်မှုသုံးသပ်ခြင်း။

ကျေးရွာ - ဥသျှစ်ပင် အရင် အမြစ် သုံးစွဲမှု / ထိန်းချုပ်မှု
အုပ်စု - မိုးကောင်း မြို့နယ် - ပျော်ဘွယ်
< ဆွေးနွေးခြင်း ဆန်းစစ်ခြင်း > ဧကစွဲ - ၂၅.၃.၁၇

- △ သစ်တောကို အမျိုးသားများ သုံးစွဲကြသည်။
- △ မီးကို အမျိုးသမီးများ သုံးစွဲကြသည်။
- △ ထင်း / လျှည်း / သုံးဘီး ဆိုင်ကယ် / နွား / ကား / ဆိုင်ကယ် / ယာခင်း တို့ကို အမျိုးသား များ သုံးစွဲကြသည်။
- △ သစ်တော၊ လျှည်း / ဆိုင်ကယ် / ကား / သုံးဘီး ဆိုင်ကယ် / ယာခင်း စသည်တို့ကို အမျိုးသားများ ထိန်းချုပ်ကြသည်။
- △ မီးကို အမျိုးသမီးများ ထိန်းချုပ်ကြသည်။
- △ ထင်း နှင့် နွား ကို အမျိုးသား များ သုံးစွဲ ထိန်းချုပ်ကြသည်။

ဦးဆောင်ဆွေးနွေးသူ - ဦးသန်းဦးဦး	ရေးရာ - ဘုန်းကြီးကျောင်း
မှတ်တမ်းတင်သူ - ဒေါ်ဖြူဖြူဝင်း	ရက်စွဲ
ပါဝင်ဆွေးနွေးသူ - ကျား (၁၀) မ (၂၄)	ရက်စွဲ - ၂.၁၅



၅။ ကျေးရွာ၏လူမှုစီးပွားအဆင့်သတ်မှတ်ခြင်း။ (Wealth Ranking)

<p style="color: red;">ဥက္ကဋ္ဌကြွယ်ဝခြင်းအဆင့်သတ်မှတ်ချက်</p>			မြို့နယ် - ပျော်ဘွယ်
			ရက်စွဲ - ၂၅. ၃. ၂၀၁၇
အမျိုးအစား	သတ်မှတ်ချက်အချက်အလက်	အိမ်ထောင်စုအရေအတွက်	ရာခိုင်နှုန်း
ဥက္ကဋ္ဌ	တိုက်အိမ်၊ ကား၊ ဆိုင်ကယ်၊ သုံးဘီးဆိုင်ကယ်၊ ဆွေလှေစက်၊ လယ်ယာအယ်ကေ၊ နွား၊ ဂျင် အားသစ်များ၊ ပညာရေး၊ ဖြန့်ဖြူးကမ်းခြေအားဖြင့်	၂၀	၂၀ %
အလယ်ကလတ်	အပူခိုက်၊ ဆန်ကန်၊ ဆိုင်ကယ်၊ လယ်ယာ၊ ငါးကေ၊ နွား၊ သုံးလေကောင်၊ အားသစ်များ၊ ပညာရေး၊ ကထက်တန်းထိအားဖြင့်	၅၀	၅၀ %
နွမ်းပါး	ဆန်ကန်၊ ဝါတပ်မိုး (ကျွဲ၊ နွား၊ ဆိုင်ကယ်မရှိ) ဇွန်ဝက်ရှိ	၃၀	၃၀ %
<p>ဦးစီးအဖွဲ့အစည်းအဖွဲ့ - ဦးကျော်မောင်</p> <p>မှတ်တမ်းရေးသားသူ - ဒေါ်ဖြူဖြူဝင်း</p> <p>ပါဝင်အဖွဲ့အစည်း - ကျား (၁၀) ဝ (၂၄)</p>			<p>နေရာ - နန်းကြီးကျောင်း</p> <p>အချိန် - ၃: ၄၅</p>



ဥစ္စာနေကြွယ်ဝမှုသုံးသပ်ချက်။

ဥစ္စာနေ ကြွယ်ဝမှု။ အဆင့်သတ် မှတ်ချက်

<ဆွေးနွေးခြင်း နှင့် ဆန်းစစ်ခြင်း >

ကျေးဇူး - ဥသျှစ်ပင်

လုပ်ငန်း - မိုးကောင်း

ဖြန့်ဖြူး - ပျော်ဘွယ်

ရက်စွဲ - ၂၅. ၃. ၂၀၁၇

- △ ကျေးဇူးတွင် ချမ်းသာသော ကိစ္စထောင်စု (၂၀%) ရှိသည်။
- △ အလယ်ကလတ် ကိစ္စထောင်စု (၅၀%) ရှိသည်။
- △ နွမ်းပါးသော ကိစ္စထောင်စု (၃၀%) ရှိသည်။
- △ ပုံမှန် ဝင်ငွေ မရှိသောကြောင့် နွမ်းပါးကြသည်။
- △ လုပ်ငန်းများ လုပ်ဆောင်ရာတွင် နွမ်းပါးသော ကိစ္စထောင်စု များ ဝင်လုပ်၍ ဝင်ငွေ ရှာ နိုင်။
- △ မိုးရေဆောက် ယာခင်း များ ဖြစ်သောကြောင့် ရာသီဥတု ကောင်း မှသာ ကောင်းမြေသောပေ သဖြစ်သည်။

ဦးဆောင်ဆွေးနွေးသူ - ဦးကျော်မောင်
 မှတ်တမ်းတင်သူ - ဒေါ်ဖြူဖြူခင်
 ပါဝင်ဆွေးနွေးသူ - ကျား (၂၀) ဝ (၂၄)

ရေးရာ - ဘုန်းကြီးကျောင်း
 ကချိန် - ၃: ၄၅



၆။ ရာသီခွင်ပြ ပြက္ခဒိန် သုံးသပ်ချက်

- ရာသီဥတု ကနေဖြင့် တပို့တွဲ ၊ စခါး ၊ တနင်္ဂနွေ ၊ ကဆုန်တွင်
ပွင့်လင်း ရာသီများ ဖြစ်ကြသည်။

- နတ်တော် ၊ ဖြာသို လတွင် ကေးသော ရာသီ ဖြစ်သည်။

- ကျန်သော လများတွင် နို့ များ ရံဖန် ရံခါ ခွာသည်။

- တနင်္ဂနွေ နှိုက်ပျိုးပျေး မရှိပါ။

- ကျန်သော လများတွင် ဆိန်များ ရာသီကလိန် နှိုက်ပျိုးဖြင့် ၊ ချိတ်သိမ်ဖြင့်
မြူယူပုံ ဖြစ်သည်။

- တနင်္ဂနွေ ၊ ကဆုန် ၊ ဝါဆို ၊ အိတင်းကျွတ် ၊ တန်ဆောင်မုန်းတွင်
ဝှဲတော် များအိဖြို ကျန်သော လများတွင် ဝှဲတော် များ ဖြစ်ပါ။

- လမ်းပန်း ဆက်သွယ်ရေးမှာ ပွင့်လင်း ရာသီ၌ ကောင်းစွာဖြိုး မှိုးရာ သိ၌
ကောင်းစွာ ဖြစ်ပါသည်။

ဦးဆောင်ဆွေးနွေးသူ - ဒေါ်နှင်းစို
မှတ်တမ်းတင်သူ - ဒေါ်ဖြူဖြူစိန်
ပါဝင်ဆွေးနွေးသူ - ကျား (၁၇)
မ (၁၅)

နေရာ - ဘုန်းကြီးကျောင်း
စာချိန် - 3:30



ပင့်ကူအိမ်ကွန်ယက် နှင့် သုံးသပ်ချက်

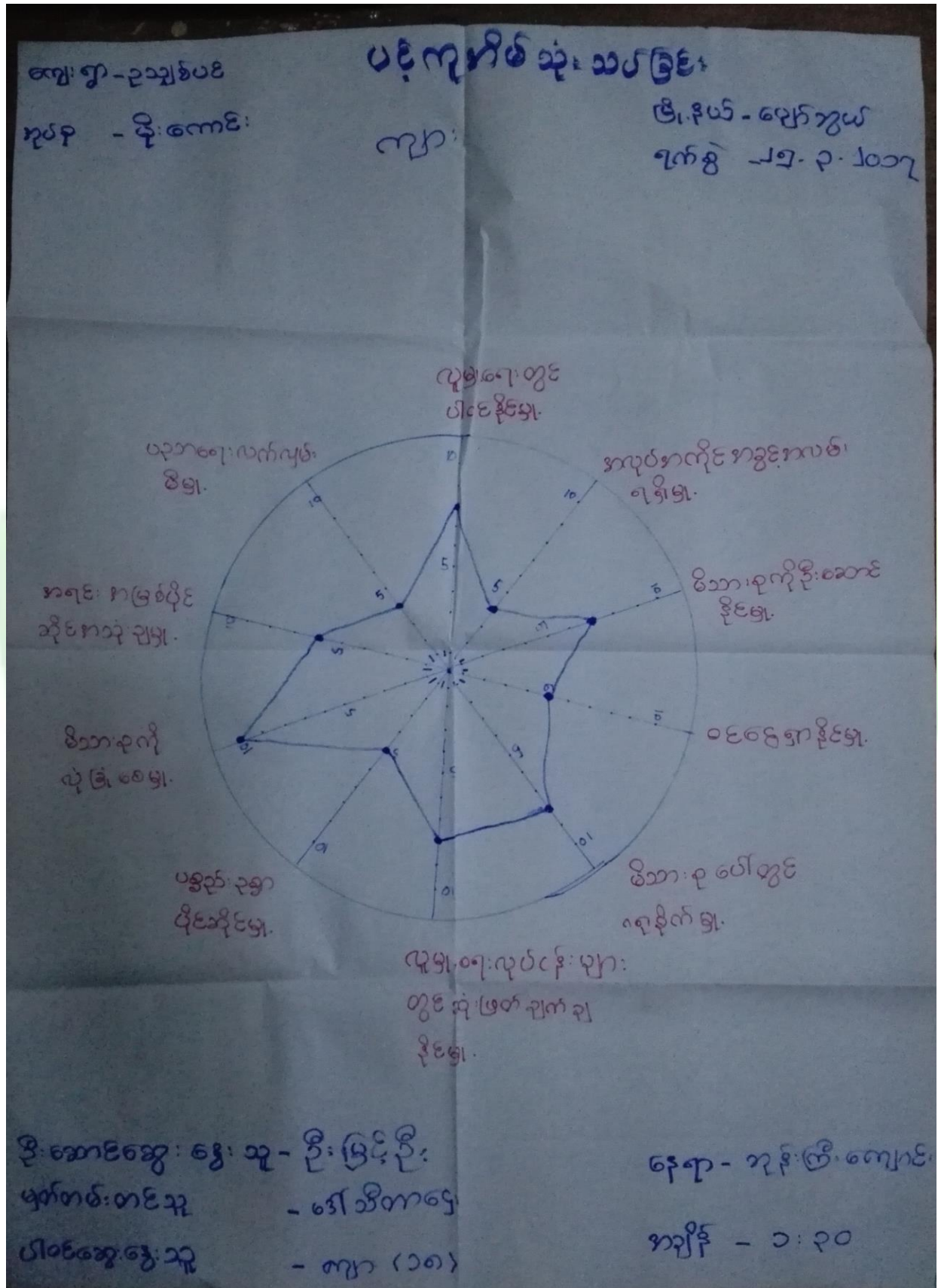



ပဋိကုဒ်သုံးသပ်ခြင်း

ကျေးဇူး - ဥသျှစ်ပင်
စုတ်စုတ် - မိုးကောင်း

ဖွဲ့နယ် - ပျော်သွယ်
ချက်စွဲ - ၂၅.၃.၂၀၁၇

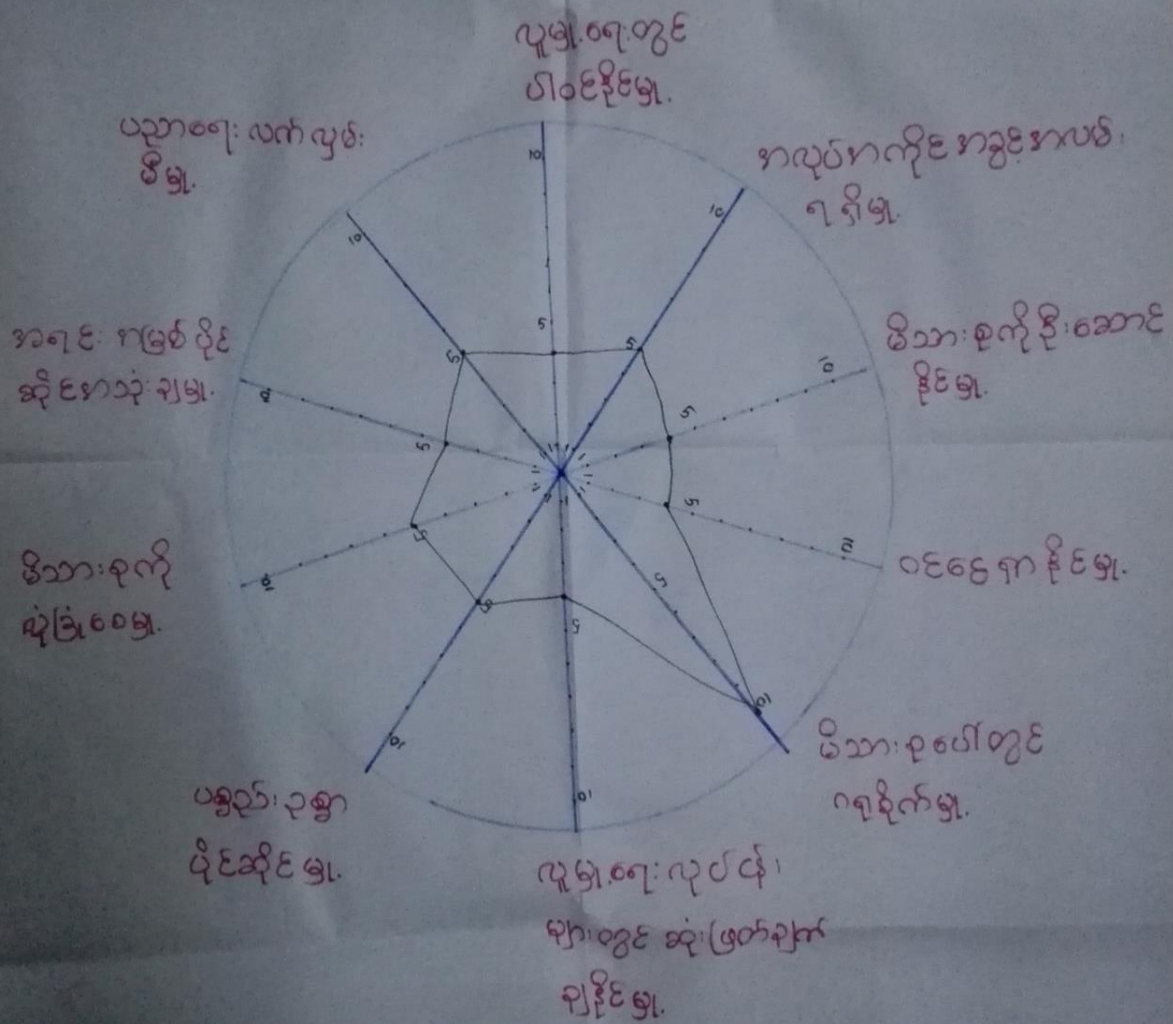

ဦးဆောင်ဆွေးနွေး - ဦးသူ - ဒေါ်သန်းစွေး
 မှတ်တမ်းတင်သူ - ဒေါ်ဖြူဖြူဝင်း
 ပါဝင်ဆွေးနွေးသူ - မ < ၂၀ >

နေရာ - ၇၃ ဖြစ်ကြောင်း
 အချိန် - ၁:၃၀



ပင့်ကူအိမ်ကွန်ယက်သုံးသပ်ချက်။

ပင့်ကူအိမ်သုံးသပ်ခြင်း

- △ အမျိုးသမီးများ ဆုံးဖြတ်ပိုင်ခွင့်၊ အားနည်းသည်။
- △ မိသားစုကို ဂရုစိုက်မှု၊ အားနည်းသည်။ အားနည်းသည်။ ဂရုစိုက်သည်။
- △ အမျိုးသမီးများသည် ဝင်ငွေရှာရာတွင်လဲ အားနည်းသည်။ ဖွံ့ဖြိုးရေးလုပ်ငန်းများလဲ မရှိ။
- △ လုပ်ကိုင်တတ်သူမရရှိပေ။ ပညာရေးတွင်လဲ အားနည်းနေသေးသည်။
- △ လူမျိုးရေးလုပ်ငန်းများတွင်လဲ အမျိုးသမီးများပါဝင်ခွင့် အားနည်းသည်။
- △ အရင်းအမြစ်များကိုလဲ ပိုမိုအသုံးပြုမှု အားနည်းသည်။



၇။ ကျေးရွာ၏ မျော်မှန်းချက်(၄)နှစ်စာကျေးရွာဖွံ့ဖြိုးရေးအစီအစဉ်

<p>ကျေးရွာ - ဥဒျာစယ် ကုင်ခို - မိုးကောင်း</p>	<p>အချိုးအစား</p>	<p>ဖွံ့ဖြိုးရေးအစီအစဉ် အစီအစဉ် - ၂၅.၂၀.၁၇</p>
<p>ပြဿနာကောက်ကတ်</p>	<p>ရောင့်ရှက်မှုကိစ္စများ၊ မျှော်မှန်းချက်</p>	<p>ဖွံ့ဖြိုးရေးအစီအစဉ်</p>
<p>- စာသင်ကျောင်းဆောင် မလုံလောက်၍ ကလေးများ ပညာသင်ကြားရခက်ခဲ</p>	<p>- စာသင်ဆောင် ပြည့်စုံစေရန်</p>	<p>- ကျောင်းဆောင် ပြုပြင်</p>
<p>- ဆေးပေးခန်း ခန္ဓာကြီးကျယ်နေပြီး ကလေးများ ဆက်ခံ</p>	<p>- ဆေးပေးခန်း ခန္ဓာကြီးကျယ်နေပြီး ဆေးပေးခန်း ဖွင့်စေရန်</p>	<p>- ဆေးပေးခန်း</p>
<p>- စာမူပေးပေးရန် မရှိဘဲ ကလေးများ ကလေးများ မဟုတ်ဘဲ နည်းနည်း</p>	<p>- စာမူပေးပေးရန် မရှိဘဲ ကလေးများ မဟုတ်ဘဲ ဖြည့်စုံစေရန်</p>	<p>- စာမူပေးပေးရန်</p>
<p>- ကျေးရွာကလေးများ ဆောင်ရွက်ရန် လောက်၍ ရှေ့ဆောင်</p>	<p>- ကျေးရွာကလေးများ ဆောင်ရွက်ရန် များစေရန်</p>	<p>- ရေစိုက် / ရေပိုက်ဖွဲ့</p>
<p>- မိုးရာသီ လမ်းများ မကောင်း၍ သွားလာရ ခက်ခဲ</p>	<p>- မိုးရာသီ လမ်းများ မကောင်း၍ သွားလာရ ခက်ခဲ</p>	<p>- မိုးရာသီ လမ်းများ ပြုပြင်</p>
<p>- လျှပ်စစ်မီး မရှိဘဲ ကလေးများ သင်တန်း စာမူပေးရန်</p>	<p>- လျှပ်စစ်မီး မရှိဘဲ ကလေးများ စာမူပေးရန်</p>	<p>- လျှပ်စစ်မီး</p>



ကျေးရွာ - ၃ သွယ်ပယ်
ကုန်ခွ - ခိုးကောင်း

အမျိုးသမီး

ဇွဲနယ် - ပျော်ကယ်
ရက်စွဲ - ၂၅.၃.၁၇

ပြဿနာကပ်ကပ်	ရှာဖွေခြင်းကိစ္စ: မျှော်မှန်းချက်	ဖွံ့ဖြိုးရေးလုပ်ငန်း
- စာသင်ကျောင်းဆောင် မလုံလောက်၍ ကလေးများ ပညာသင်ကြားရခက်ခဲ	- စာသင်ဆောင် ပြည်စုံချေခြင်း	- ကျောင်းဆောင် ပြုပြင်
- ဆေးပေးခန်း ခန္တီ၍ ကျန်းမာရေးကုတိုက် ခက်ခဲ	- ဆေးပေးခန်းရရှိဖို့ ပြီးကျန်းမာရေး ဆောင်ရွက်မှု ကောင်းမွန်ချေခြင်း	- ဆေးပေးခန်း
- စာကုတ်စာပေလက်လှမ်း မရှိစေရန် ကလေးများ ဗဟုသုတနည်းစနစ်	- စာကြည့်တိုက်ရှိ၍ ကလေးများ ဗဟုသုတ ပြည့်စုံချေခြင်း	- စာကြည့်တိုက်
- ကျေးရွာကောင်းဆောင်ဆုံးရေမလုံ လောက်၍ ရေခက်ခဲ	- ကျေးရွာကောင်းဆောင်ဆုံးရေပေး များချေခြင်း	- ရေစင် / ရေပိုက်ဆွယ်
- မိုးရာသီ လမ်းများ မကောင်း၍ သွားလာရ ခက်ခဲ	- ရွာတွင်းလမ်းများ သွားလာရလွယ် ကူချေခြင်း	- ရွာတွင်းလမ်းပြုပြင်
- လျှပ်စစ်မီးမရှိ၍ ကလေးများ ညကတီး စာကြည့်ရခက်ခဲ	- လျှပ်စစ်မီးရရှိဖို့ ကလေးများ စာကြည့်ရလွယ်ကူချေခြင်း	- လျှပ်စစ်မီး



ဥက္ကဋ္ဌပေး

စိုးစားရေးကော်မရှင်	ဖွဲ့စည်းရေးလုပ်ငန်း	ကနဦးဖြေခွာ	မိန့်ကြားရက်
၄	- ကျေးဇူးဆောင် ဖြေဖြင့်	ကျား + မ	၄၉
၆	- ဆေးပေးခန်း	ကျား + မ	၂၃
၃	- စာအုပ်ဆိုင်	ကျား + မ	၆၅
၁	- ရွာတွင်းလမ်း ဖြေဖြင့်	ကျား + မ	၇၅
၅	- လျှပ်စစ်စီး	ကျား + မ	၄၅
၂	- ရောင်စုံစီမံကိန်း	ကျား + မ	၆၆



၆။ ကော်မတီဝင်များရွေးချယ်ခြင်းနှင့်ကျေးရွာဖွံ့ဖြိုးရေးအစီအစဉ်ဆောင်ရွက်မှုမှတ်တမ်းဓါတ်ပုံများ



ကော်မတီရွေးချယ်ရန် မဲရေတွက်နေစဉ်



ပီမံကိန်းမိတ်ဆက်အစည်းအဝေးမှတ်တမ်းဓါတ်ပုံ



အမျိုးသမီးများပင့်ကူအိမ်ကွန်ယက်ရေးဆွဲနေစဉ်မှတ်တမ်းဓာတ်ပုံ



ကျေးရွာဖွံ့ဖြိုးရေးဦးစားပေးမဲပေးရန်တန်းစီနေကြစဉ်



ကျေးရွာလုပ်ငန်းခွဲအတွက်အခက်အခဲများဖော်ထုတ်ဆွေးနွေးစဉ်



၇။ ကော်မတီဝင်များစာရင်း

ကော်မတီဝင်များစာရင်း ၂၀၁၅ ခုနှစ် ပင်ရှေးရွာ မိုးကောင်းဒုပိဋ

စဉ်	အမည်	ကျား-မ	ရာထူး
၁	ဒေါ်ဖြူဖြူဝင်း	မ	ကျေးရွာစေတနာ့ဝန်ထမ်း
၂	ဦး နန်းဝင်းထွန်း	ကျား	ကျေးရွာစေတနာ့ဝန်ထမ်း
၃	ဒေါ်အေးအေးဝင်း	မ	ကျေးရွာစီမံကိန်းအထောက်အကူပြုကော်မတီ
၄	ဦးဖြူစိန်	ကျား	ကျေးရွာစီမံကိန်းအထောက်အကူပြုကော်မတီ
၅	ဦးအောင်အောင်	ကျား	ဝယ်ယူရေးအဖွဲ့ကော်မတီ
၆	ဒေါ်အေးအေးစိန်	မ	ဝယ်ယူရေးအဖွဲ့ကော်မတီ
၇	ဦးဖြူဖြူဝင်း	ကျား	ဝယ်ယူရေးအဖွဲ့ကော်မတီ
၈	ဦးအောင်အောင်	ကျား	ဗဟိုဌာန၊ ဝယ်ယူရေးအဖွဲ့ကော်မတီ
၉	ဦးဖြူဖြူစိန်	ကျား	ဗဟိုဌာန၊ ဝယ်ယူရေးအဖွဲ့ကော်မတီ
၁၀	ဒေါ်အေးအေးစိန်	မ	ဗဟိုဌာန၊ ဝယ်ယူရေးအဖွဲ့ကော်မတီ
၁၁	ဦးဖြူဖြူစိန်	ကျား	ကျေးရွာစေတနာ့ဝန်ထမ်း
၁၂	ဦးအောင်အောင်	ကျား	စောဇီရွာစံကော်မတီ၊ ကြေးမုံရွာစံကော်မတီ
၁၃	ဒေါ်အေးအေးစိန်	မ	စောဇီရွာစံကော်မတီ၊ ကြေးမုံရွာစံကော်မတီ
၁၄	ဒေါ်အေးအေးစိန်	မ	စောဇီရွာစံကော်မတီ၊ ကြေးမုံရွာစံကော်မတီ
၁၅	ဦးအောင်အောင်	ကျား	အခြေခံအဆောက်အအုံရေးအဖွဲ့
၁၆	ဒေါ်အေးအေးစိန်	မ	အခြေခံအဆောက်အအုံရေးအဖွဲ့
၁၇			
၁၈			
၁၉			
၂၀			
၂၁			
၂၂			
၂၃			
၂၄			
၂၅			

စုစုပေါင်း။ (၆၆) ယောက် ကျား- (၉) ယောက် +မ- (၅၇) ယောက်

ကျေးရွာအုပ်စုစီမံကိန်းအထောက်အကူပြုကော်မတီ

ဦးစောဇီဖြူစိန်..... ကျေးရွာအုပ်စုစီမံကိန်းအထောက်အကူပြုကော်မတီ၊ ဥက္ကဋ္ဌ

ဒေါ်အေးအေးစိန်..... ကျေးရွာအုပ်စုစီမံကိန်းအထောက်အကူပြုကော်မတီ၊ ဥက္ကဋ္ဌ

ဦးစောဇီဝင်း..... ကျေးရွာအုပ်စုစီမံကိန်းအထောက်အကူပြုကော်မတီ၊ ဘဏ္ဍာရေးဥက္ကဋ္ဌ

မှတ်တမ်းတင်သူ
အမည်။

ရာထူး။ လူထုစည်းရုံးရေးမှူးရက်စွဲ။/...../.....



၈။ ကျေးရွာအခြေခံအချက်အလက်များ (ပုံစံ-၁)

ပုံစံ - ၈ - ၁ ကျေးရွာအခြေခံအချက်အလက်များ (Form PC 1)

လမ်းညွှန်ရွက်၊ ကျေးရွာတစ်ရွာသို့ ပထမဆုံးမိတ်ဆက်ခရီး သွားရောက်သောအခါ လူထုစည်းရုံးရေးမှူးသည် ကျေးရွာ ခေါင်းဆောင်များအား ကျေးရွာအချက်အလက်များကို ဖေတ္တာရပ်ခံ၍ တောင်းခံရသည်။ ဤအချက်အလက်များကို စီမံကိန်း မိတ်ဆက်အစည်းဝေးမတိုင်မီတောင်းခံရမည်။ စီမံကိန်းမိတ်ဆက်အစည်းဝေးတွင် လူထုစည်းရုံးရေးမှူးသည် ဤအချက်အလက် များအား စစ်ဆေးပြီး မှန်ကန်အောင်ပြုလုပ်ရမည်။ ပြီးနောက်တွင် လူထုစည်းရုံးရေးမှူးမှ သတင်းအချက်အလက်ထံသို့ Tablets မှ တစ်ဆင့် ပြည့်သွင်းရမည်။

ကျေးရွာခေါင်းဆောင် အမည် ဦး ကျော်စောင့်	ကျေးရွာခေါင်းဆောင်၏ ဇွန်းနံပါတ် ၀၅-၇၇၁၂၉၀၁၇၅	လူထုစည်းရုံးရေးမှူး၏ အမည် ဒေါ်ဖြူဖြူဝင်း
ပြည်နယ်၊တိုင်းဒေသကြီး၊ မြို့နယ်၊ မြို့နယ်၊ ကျေးရွာအုပ်စု မန္တလေး၊ ပြည်နယ်၊ မြောက်ဥက္ကလာပ၊ ကျေးရွာအုပ်စု မိုးကောက်ကျေးရွာ ၃၁၅၈၀၆		

က၊ လူဦးရေ

လူမျိုးစု	အိမ်ထောင်စုအရေအတွက်	ကိုးကွယ်သည့်ဘာသာ	အိမ်ထောင်စုအရေအတွက်
လူမျိုးစု (၁) - မြန်မာ	၁၀၀	ဘာသာ (၁) - မူစံ	၁၀၀
လူမျိုးစု (၂) -----		ဘာသာ (၂) -----	
လူမျိုးစု (၃) -----		ဘာသာ (၃) -----	
လူမျိုးစုရော -----		ဘာသာရော -----	
အခြား	အရေအတွက်		
မသန်စွမ်းသူများ			
သက်ကြီးရွယ်အိုများ (၆၅ နှစ် နှင့် အထက်)	၄၅		၄၅
စစ်သေးရောင်			

	အမျိုးသား (အရေအတွက်)	အမျိုးသမီး (အရေအတွက်)
လူဦးရေ	၂၇၀	၂၄၉
လူမျိုးစု (၁) - မြန်မာ		
လူမျိုးစု (၂) -----		
လူမျိုးစု (၃) -----		
အခြား		
အိမ်ထောင်ဦးစီး	၉၄	၆၆

(ခ) အခြေခံအဆောက်အအုံ အသုံးအဆောင်များ

စာသင်ကျောင်း	အမှတ် ခြံစံပါ	ကျန်းမာရေး	အမှတ် ခြံစံပါ	ဘာသာရေး အဆောက် အအုံများ	အမှတ် ခြံစံပါ



အထက်တန်းကျောင်း	<input type="checkbox"/>	ဆေးရုံ	<input type="checkbox"/>	ခေတီ	<input checked="" type="checkbox"/>
အလယ်တန်းကျောင်း	<input type="checkbox"/>	ကျန်းမာရေးဌာန	<input type="checkbox"/>	ဘုန်းကြီးကျောင်း	<input checked="" type="checkbox"/>
မူလတန်းကျောင်း	<input checked="" type="checkbox"/>	ကျန်းမာရေးဌာနခွဲ	<input type="checkbox"/>	ဟိန္ဒူဘုရားကျောင်း	<input type="checkbox"/>
ပုဂ္ဂိုလ်ကျောင်း	<input type="checkbox"/>	ဆေးပေးခန်း	<input type="checkbox"/>	ခရစ်ယာန်ကျောင်း	<input type="checkbox"/>
အခြား	<input type="checkbox"/>	အခြား	<input type="checkbox"/>	ဗလီ	<input type="checkbox"/>
မှတ်ချက်		မှတ်ချက်		အခြား	<input type="checkbox"/>

(ဂ) ကျွမ်းကျင်သူများမှတ်တမ်း (ကျေးရွာတွင်နေထိုင်သော သို့မဟုတ် တခြားရွာမှလာရောက်သော ကျွမ်းကျင်သူများ)

(၁) စာသင်ကျောင်း			(၂) ကျန်းမာရေး			(၃) လက်မှုပညာရှင်		
	ရွာတွင်နေထိုင်သူ	အခြားရွာမှလာသူ		ရွာတွင်နေထိုင်သူ	အခြားရွာမှလာသူ		ရွာတွင်နေထိုင်သူ	အခြားရွာမှလာသူ
မူလတန်းပြဆရာ/မ	<input checked="" type="checkbox"/>	<input checked="" type="checkbox"/>	ဆရာဝန်	<input type="checkbox"/>	<input type="checkbox"/>	လက်သမား	<input checked="" type="checkbox"/>	<input type="checkbox"/>
အထက်တန်းပြဆရာ/မ	<input type="checkbox"/>	<input type="checkbox"/>	လက်ထောက်ကျန်းမာရေးပုဂ္ဂိုလ်	<input type="checkbox"/>	<input type="checkbox"/>	ပန်းချီ	<input checked="" type="checkbox"/>	<input type="checkbox"/>
အလယ်တန်းပြဆရာ/မ	<input type="checkbox"/>	<input type="checkbox"/>	အမျိုးသမီးကျန်းမာရေးဆရာမ	<input type="checkbox"/>	<input type="checkbox"/>	လျှပ်စစ်ကျွမ်းကျင်၊ ဖိသမား	<input checked="" type="checkbox"/>	<input type="checkbox"/>
ပုဂ္ဂိုလ်ဆရာ/မ	<input type="checkbox"/>	<input type="checkbox"/>	သားဖွားဆရာမ	<input type="checkbox"/>	<input type="checkbox"/>	ရေပိုက်သူလ်သူ	<input type="checkbox"/>	<input type="checkbox"/>
အခြား	<input type="checkbox"/>	<input type="checkbox"/>	ပြည်သူ့ကျန်းမာရေးလုပ်သား	<input type="checkbox"/>	<input type="checkbox"/>	စက်ပြင်ဆရာ	<input checked="" type="checkbox"/>	<input type="checkbox"/>
မှတ်ချက်			မှတ်ချက်			မှတ်ချက်		

(ဃ) ကျေးရွာသို့ ရောက်ရှိနိုင်သည့် လမ်းအခြေအနေ / ကျေးရွာတစ်ရွာသည် ၎င်း၏ ကျေးရွာအုပ်စုနှင့် ဆက်သွယ်ထားသော လမ်းအခြေအနေ (အောက်ပါတို့ကိုပိုင်းပါ)

ကျောက်ကြမ်းလမ်း ကတ္တရာလမ်း ကွန်ကရစ်လမ်း မော်တော်ဆိုင်ကယ်လမ်း
 ကျောက်ခင်းလမ်း ပြေသာလမ်း လှသွားလမ်း အခြား _____

(င) ကျေးရွာဖွံ့ဖြိုးမှုစီမံချက်

- (၁) လူထုပတ်ဝန်းကျင်ထိခိုက်မှုမရှိစေရန် ဤကျေးရွာတွင်ကျေးရွာဖွံ့ဖြိုးမှု စီမံချက်ရှိခဲ့ပါသလား? ပိုင်းပါ
 ရှိပါသည်/မရှိပါ/မသိပါ
- (၂) ရှိခဲ့ပါလျှင် ဤစီမံချက်ကို ယည်သည့် ခုနှစ်တွင်ပြင်ဆင်ခဲ့ပါသနည်း? နှစ်-----/မသိပါ
 (၃) ဤစီမံချက်ကို ဖြည့်စုံမှုအတည်ပြုခဲ့ပါသလား? ပြုခဲ့ပါသည်/မပြုခဲ့ပါ /မသိပါ

(စ) ခရီးအကွာအဝေး

- (၁) ဤကျေးရွာ၏ပဟိုမှ ၎င်းကျေးရွာအုပ်စု၏ပဟိုအထိ ခရီးပိုင်မည်မျှကွာဝေးသနည်း? မိုင် ၄.၆၆ / မသိပါ
- (၂) ဤကျေးရွာမှ ၎င်းကျေးရွာအုပ်စုပဟိုအထိ သွားလာရာတွင်ကြာမြင့်သည့်အချိန်
- ခြောက်သွေ့ရာသီတွင်ကြာချိန် ----- ၂၀ မိနစ် ----- ထော်လာဂျီ/မော်တော်ဆိုင်ကယ်/မြေလျင်/လား/မော်တော်တုတ်/
 အခြား -----
- မိုးရာသီတွင်ကြာချိန် ----- ၃၀ မိနစ် ----- ထော်လာဂျီ/မော်တော်ဆိုင်ကယ်/မြေလျင်/လား/မော်တော်တုတ်/
 အခြား -----



(ဆ) ပတ်ဝန်းကျင်ဆိုင်ရာ သဘာဝဘေးအန္တရာယ်

ဤကျေးရွာတွင် ရေကြီးခြင်းကဲ့သို့ သဘာဝဘေးအန္တရာယ်ကျရောက်ဖူးခြင်းရှိပါသလား။

မရှိပါ ရှိပါသည် ရှိလျှင်ဖော်ပြပါ -- **လေဒ်ထပ်ခါးရေသည်**

(ဇ) ကျေးရွာတွင် ဖွဲ့စည်းထားသော အဖွဲ့အစည်းများ

လူထုဝဟိုပြုစီမံကိန်းမတိုင်မီ ဤကျေးရွာတွင် ကျေးရွာဖွံ့ဖြိုးရေးအတွက် အစိုးရ (သို့) ရွာသားများကိုယ်တိုင်(သို့) စီမံကိန်းတစ်ခုခုမှ ဖွဲ့စည်းထားသည့် အဖွဲ့အစည်းများရှိပါသလား။

(ဇ) -----

(ည) -----

(ဈ) အထွေထွေအုပ်ချုပ်ရေး ဦးစီးဌာန (GAD) မှ မှတ်တမ်းတင်ထားခြင်း

ဤကျေးရွာသည် အထွေထွေအုပ်ချုပ်ရေး ဦးစီးဌာန (GAD) မှ မှတ်တမ်းတင်ထားမှု ရှိပါသလား။

မရှိပါ ရှိပါသည်

ကျေးရွာခေါင်းဆောင်

အမည် **ဦးကျော်စွာ**

လက်မှတ်  နေ့စွဲ **၂၅.၃.၂၀၁၇**

လူထုစည်းရုံးရေးမှူး

အမည် **ဒေါ်ဖြူဖြူဝင်း**

လက်မှတ်  နေ့စွဲ **၂၅.၃.၂၀၁၇**



၉။ ပုံစံ ၈-၂။ စီမံကိန်းစက်ဝန်းအချိန်ဇယား

ပုံစံ - ၈ - ၂ - စီမံကိန်းစက်ဝန်းအချိန်ဇယား (PC 2)

လမ်းညွှန်ချက်၊ သက်ဆိုင်ရာလူထုစဉ်းစမ်းရေးများ/လက်ထောက်နည်းပညာများမှ စီမံကိန်းစက်ဝန်းအဆင့်တစ်ခုစီပြီးစီးတိုင်း ကျေးရွာနှင့် ကျေးရွာအုပ်စုထွက် ဤပုံစံကို ပြည့်စွက်ရမည်။

စည်းစဉ်းရေးရာ/ဝန်ထမ်း အမည် ဒေါ်ခင်တင်

နေ့စွဲ ၂၅-၃-၂၀၁၇ စက်ဝန်းအားအမှတ်ကြိမ်ပါ စက်ဝန်း(၁) စက်ဝန်း(၂) စက်ဝန်း(၃)

ပြည်နယ်/တိုင်း မန္တလေး ကျေးရွာအုပ်စု မြို့နယ် ဓမ္မာဗျာဓိ ကျေးရွာ ၃-၂-၂၀၁၆

စီမံကိန်းစက်ဝန်းအဆင့်များ	နေ့စွဲ		အစည်းအဝေးတွင်တက်ရောက်သူအရေအတွက်			
	စတင်သည့် နေ့	ပြီးဆုံးသည့်နေ့	အမျိုးသား အရေအတွက်	အမျိုးသမီး အရေအတွက်	အိမ်ထောင်စု အရေအတွက်	လူမျိုးစုထက်ရောက်သူ အရေအတွက် နှင့် လူမျိုးစုအမည်
၁။ ကျေးရွာစီမံကိန်း မိတ်ဆက်အစည်းအဝေး	၂၅-၃-၂၀၁၇	၂၅-၃-၂၀၁၇	၃၃	၃၅	၆၈	၆၈ မမာ
၂။ ကျေးရွာစွဲပြီးရေး စီမံချက်ရေးဆွဲခြင်း အစည်းအဝေး	၂၆-၃-၂၀၁၇	၂၆-၃-၂၀၁၇	၂၈	၃၅	၆၃	၆၃ မမာ
၃။ ကျေးရွာအုပ်စု လုပ်ငန်းထုံးပြတ်ချက်ချသည့် အစည်းအဝေး	၂၈-၃-၂၀၁၇	၂၈-၃-၂၀၁၇	၂၆	၃၈	၆၄	၆၄ မမာ
၄။ မြို့နယ်အဆင့် စီမံကိန်းရေးဆွဲရေး နှင့် အကောင်အထည် အထည့်ဖော်ရေးကော်မတီ၏ စီမံကိန်း သုံးသပ်မှု အစည်းအဝေး			မလို	မလို	မလို	မလို
၅။ မြို့နယ် စီမံကိန်းရေးဆွဲရေး နှင့် အကောင်အထည် ဖော်ရေး ကော်မတီ၏ထုံးပြတ်မှုကို ရွာသို့ အသိပေး အကြောင်းကြားသည့် အစည်းအဝေး	၃၀-၅-၂၀၁၇	၃၀-၅-၂၀၁၇	၁၉	၄၅	၆၄	၆၄ မမာ
၆။ စီမံကိန်းလုပ်ငန်းခွဲစီမံချက်ရေးဆွဲခြင်း အစည်းအဝေး						
၆.၁။ စီမံကိန်းလုပ်ငန်း အကောင်အထည်ဖော် ရေးဆွဲချက် အစည်းအဝေး	၃၀-၅-၂၀၁၇	၃၀-၅-၂၀၁၇	၁၈	၄၅	၆၃	၆၃ မမာ



၆.၂ ဝယ်ယူရေးအစီအစဉ် ရေးဆွဲခြင်း	၃၀.၅.၂၀၀၇	၃၀.၅.၂၀၀၇	၁၈	၆၃	၂၄	၁၈	၁၈	၁၈	၁၈	၁၈	၁၈	၁၈	၁၈
၆.၃ သယံဇာတများလုပ်ငန်းများ လုပ်ထမ်းအစီအစဉ် ရေးဆွဲခြင်း	၃၀.၅.၂၀၀၇	၃၀.၅.၂၀၀၇	၁၈	၆၃	၂၄	၁၈	၁၈	၁၈	၁၈	၁၈	၁၈	၁၈	၁၈
၆.၄ မြင်/ထိန်းအစီအစဉ် ရေးဆွဲခြင်း	၃၀.၅.၂၀၀၇	၃၀.၅.၂၀၀၇	၁၈	၆၃	၂၄	၁၈	၁၈	၁၈	၁၈	၁၈	၁၈	၁၈	၁၈
၇။ စီမံကိန်းလုပ်ငန်းခွဲ တိုးတက်မှု စောင့်ကြည့်အစဉ်အစား	၃၀.၅.၂၀၀၇	၃၀.၅.၂၀၀၇	၁၈	၆၃	၂၄	၁၈	၁၈	၁၈	၁၈	၁၈	၁၈	၁၈	၁၈
၇.၁ အစည်းအဝေး ပထမအကြိမ်	၃၀.၅.၂၀၀၇	၃၀.၅.၂၀၀၇	၁၈	၆၃	၂၄	၁၈	၁၈	၁၈	၁၈	၁၈	၁၈	၁၈	၁၈
၇.၂ အစည်းအဝေး ဒုတိယအကြိမ်	၃၀.၅.၂၀၀၇	၃၀.၅.၂၀၀၇	၁၈	၆၃	၂၄	၁၈	၁၈	၁၈	၁၈	၁၈	၁၈	၁၈	၁၈
၇.၃ အစည်းအဝေး တတိယအကြိမ်	၃၀.၅.၂၀၀၇	၃၀.၅.၂၀၀၇	၁၈	၆၃	၂၄	၁၈	၁၈	၁၈	၁၈	၁၈	၁၈	၁၈	၁၈
၈။ စီမံကိန်းလုပ်ငန်းခွဲ အပြီးသတ်စစ်ဆေးခြင်း အစည်းအဝေး	၃၀.၅.၂၀၀၇	၃၀.၅.၂၀၀၇	၁၈	၆၃	၂၄	၁၈	၁၈	၁၈	၁၈	၁၈	၁၈	၁၈	၁၈
၉။ လူထုစစ်ဆေးခွဲအစည်းအဝေး	၃၀.၅.၂၀၀၇	၃၀.၅.၂၀၀၇	၁၈	၆၃	၂၄	၁၈	၁၈	၁၈	၁၈	၁၈	၁၈	၁၈	၁၈



၁၀။ ပုံစံ ၈-၃။ ကျေးရွာဖွံ့ဖြိုးရေးဦးစားပေးအစီအစဉ်

ပုံစံ - ၈ - ၃ ကျေးရွာဖွံ့ဖြိုးရေး ဦးစားပေးအစီအစဉ် (Form PC 3)

လမ်းညွှန်ချက်၊ အဆင့်(၃) ကျေးရွာဖွံ့ဖြိုးရေးအစဉ်အစဦး ပြီးဆုံးသောအခါ ကျေးရွာစီမံကိန်း အထောက်အကူပြု
ကော်မတီသည် လူထုစည်းရုံးရေးများအကူအညီဖြင့် ဤပုံစံကိုပြည့်စုံအောင် ဖြည့်သွင်းရမည်။

လူထုစည်းရုံးရေးများ/ဝန်ထမ်း အမည် ဖေဖေသိန်းဇော်

နေ့စွဲ _____ စက်ဝန်းအား အမှတ်ခြစ်ပါ (✓) □ စက်ဝန်း(၁)
□ စက်ဝန်း(၂) □ စက်ဝန်း(၃) □ စက်ဝန်း(၄)

ပြည်နယ်/တိုင်း မန္တလေး မြို့နယ် ပျော်ရွှင် ကျေးရွာအုပ်စု ပျိုးကောင်း ကျေးရွာ ၃၁ ဖွဲ့စည်း
ကာ၊ အခက်အခဲအတားအဆီးများအားဆွေးနွေးခြင်း - ယခုလက်ရှိအခြေအနေတွင် ဤကျေးရွာဖွံ့ဖြိုးတိုးတက်ရေးအတွက်
အခက်အခဲအတားအဆီးများသည် မည်သည်များဖြစ်ပါသနည်း။ (အမျိုးသား/သမီး အနည်းဆုံးအခက်အခဲ ၅
ခုစီဖော်ပြပါ)

အမျိုးသား အဖွဲ့မှ တင်ပြသောအခက်အခဲအတားအဆီးများ	အမျိုးသမီး အဖွဲ့မှ တင်ပြသောအခက်အခဲအတားအဆီးများ
၁ စာသင်ကျောင်း ဆောင်ရွက်ပေးခြင်း၊ ကလေးများ စာသင်ရန်ခက်ခဲခြင်း	၁ စာသင်ကျောင်းဆောင်ရွက်ပေးခြင်း၊ ကလေးများ နေရာလုံလောက်မှု ရရှိလာစေရန်
၂ ဆေး၊ ဓား၊ ခွက်၊ ရေ၊ ရေဒီယို၊ ကျွန်း၊ ဖာရေ၊ ဆေးဝါး၊ ဆေးကုသမှု စောင့်ရှောက်မှု စောင့်ရှောက်မှု စောင့်ရှောက်မှု	၂ ဆေး၊ ဓား၊ ခွက်၊ ရေ၊ ရေဒီယို၊ ကျွန်း၊ ဖာရေ၊ ဆေးဝါး၊ ဆေးကုသမှု စောင့်ရှောက်မှု စောင့်ရှောက်မှု
၃ စာကြည့်တိုက်များ၊ လက်တွေ့စမ်းမေးခြင်း၊ ကျောင်း ဗဟုသုတ ပွဲများ ပြုလုပ်ခြင်း	၃ စာကြည့်တိုက် ရရှိပြီး ဗဟုသုတ ပွဲများ ပြုလုပ်ခြင်း
၄ ရွာတွင်း ရေဖျော်ဖြေရေးစနစ် အဆောက်အအုံ ဆောက်လုပ်ခြင်း	၄ ရေတွင်း၊ ရေဖျော်ဖြေရေး စနစ်များ၊ ရှိပြီးသား အဆောက်အအုံ ဆောက်လုပ်ခြင်း
၅ မိုးရာသီတွင် လမ်းများ ပျက်စီးခြင်း၊ ရွာတွင်း လမ်းများ ပျက်စီးခြင်း	၅ ရွာတွင်း လမ်းများ ပျက်စီးခြင်း၊ ရွာတွင်း လမ်းများ ပျက်စီးခြင်း
၆ လျှပ်စစ်ဇုန်၊ ရေဒီယို၊ ကလေးများ၊ ဥပမာ၊ စာကြည့်တိုက်၊ ရေတွင်း စီမံခြင်း	၆ လျှပ်စစ်ဇုန်၊ ရေဒီယို၊ ကလေးများ၊ ဥပမာ၊ စာကြည့်တိုက်၊ ရေတွင်း စီမံခြင်း
၇	၇

ခ။ မျှော်မှန်းခြင်း - နောင်လာမည့် (၅) နှစ် အတွင်း ကျေးရွာဖွံ့ဖြိုးရေး မျှော်မှန်းလုပ်ထားချက်များအား တင်ပြပါ။

အမျိုးသားအဖွဲ့မှ တင်ပြသောမျှော်မှန်းချက်များ	အမျိုးသမီးအဖွဲ့မှ တင်ပြသောမျှော်မှန်းချက်များ
၁ စာသင်ကျောင်း ဆောင်ရွက်ပေးခြင်း၊ ကလေးများ စာသင်ရန်ခက်ခဲခြင်း	၁ စာသင်ကျောင်းဆောင်ရွက်ပေးခြင်း၊ ကလေးများ နေရာလုံလောက်မှု ရရှိလာစေရန်
၂ ဆေး၊ ဓား၊ ခွက်၊ ရေ၊ ရေဒီယို၊ ကျွန်း၊ ဖာရေ၊ ဆေးဝါး၊ ဆေးကုသမှု စောင့်ရှောက်မှု စောင့်ရှောက်မှု စောင့်ရှောက်မှု	၂ ဆေး၊ ဓား၊ ခွက်၊ ရေ၊ ရေဒီယို၊ ကျွန်း၊ ဖာရေ၊ ဆေးဝါး၊ ဆေးကုသမှု စောင့်ရှောက်မှု စောင့်ရှောက်မှု
၃ စာကြည့်တိုက်များ၊ လက်တွေ့စမ်းမေးခြင်း၊ ကျောင်း ဗဟုသုတ ပွဲများ ပြုလုပ်ခြင်း	၃ စာကြည့်တိုက် ရရှိပြီး ဗဟုသုတ ပွဲများ ပြုလုပ်ခြင်း
၄ ရွာတွင်း ရေဖျော်ဖြေရေးစနစ် အဆောက်အအုံ ဆောက်လုပ်ခြင်း	၄ ရေတွင်း၊ ရေဖျော်ဖြေရေး စနစ်များ၊ ရှိပြီးသား အဆောက်အအုံ ဆောက်လုပ်ခြင်း
၅ မိုးရာသီတွင် လမ်းများ ပျက်စီးခြင်း၊ ရွာတွင်း လမ်းများ ပျက်စီးခြင်း	၅ ရွာတွင်း လမ်းများ ပျက်စီးခြင်း၊ ရွာတွင်း လမ်းများ ပျက်စီးခြင်း
၆ လျှပ်စစ်ဇုန်၊ ရေဒီယို၊ ကလေးများ၊ ဥပမာ၊ စာကြည့်တိုက်၊ ရေတွင်း စီမံခြင်း	၆ လျှပ်စစ်ဇုန်၊ ရေဒီယို၊ ကလေးများ၊ ဥပမာ၊ စာကြည့်တိုက်၊ ရေတွင်း စီမံခြင်း
၇	၇



ဂ။ လူထုစီမံကိန်း၏ လာမည့် (၄) နှစ်အတွက် အကျုံးဝင်သော ဦးစားပေး ဖွံ့ဖြိုးတိုးတက်မှု လုပ်ငန်း အစီအစဉ်များအားဖော်ပြပါ။

အဆင့်	ကျေးရွာအတွက် ဦးစားပေး ဖွံ့ဖြိုးတိုးတက်မှု လုပ်ငန်းစဉ်များ	အဆိုပြုသူ (အမျိုးသားများ/ အမျိုးသမီးများ/အမျိုးသား+ အမျိုးသမီး)	ခန့်မှန်းကုန်ကျ စရိတ်	အကျိုးခံစားခွင့်ရှိသူ ခန့်မှန်းခြေ အရေ အတွက်
၁	မြေ ဖြည့်ထူရေးအတွက် ဝန်ထမ်းများ လက်ခံ ဖြည့်ထူခြင်း	အမျိုးသား + အမျိုးသမီး	၇၀၀၀၀၀	၅၁၉
၂	ရေစေ့ရေပိုက်ဆွယ်တန်းခြင်း	"	၇၂၀၀၀၀၀	၅၁၉
၃	စာကြည့်တိုက်ဆောက်လုပ်ခြင်း	"	၈၀၀၀၀၀၀	၅၁၉
၄	စာသင်ကျောင်းမြှူမြှင်	"	၆၀၀၀၀၀၀	၅၁၉
၅	လျှပ်စစ်စီးဆွယ်တန်းခြင်း	"	၇၀၀၀၀၀၀	၅၁၉
၆	အေးပေးခန်းမြှူမြှင်ခြင်း	"	၇၀၀၀၀၀၀	၅၁၉
၇				

ဃ။ လူထုစီမံကိန်း၏ လာမည့် (၄) နှစ်အတွက် အကျုံးမဝင်သော ဦးစားပေး ဖွံ့ဖြိုးတိုးတက်မှု လုပ်ငန်း အစီအစဉ်များအားဖော်ပြပါ။

အဆင့်	ကျေးရွာအတွက် ဦးစားပေး ဖွံ့ဖြိုး တိုးတက်မှု လုပ်ငန်းစဉ်များ	အဆိုပြုသူ (အမျိုးသားများ/ အမျိုးသမီးများ/အမျိုးသား+ အမျိုးသမီး)	အခန်းကဏ္ဍ
၁			
၂			
၃			
၄			
၅			
၆			

ခေါင်းဆောင်၊ ကျေးရွာစီမံကိန်းအထောက်အကူပြုကော်မတီမှ အတည်ပြုသည်။

အမည် ဦး မြင့်စို လက်မှတ် နေ့စွဲ



၁၁။ ပုံစံ ၀-၄ ကျေးရွာပုံစံစီမံကိန်းလုပ်ငန်းခွဲရွေးချယ်ခြင်းပုံစံ

ပုံစံ - ၀ - ၄ ကျေးရွာပုံစံစီမံကိန်းလုပ်ငန်းခွဲရွေးချယ်ခြင်းပုံစံ (Form PC-4)

လယ်ယာမြေတွင် စီမံကိန်းလုပ်ငန်းခွဲရွေးချယ်ပေးခြင်းအပေါ်ပြန်လှည့်ကျစွာ ဆုံးဖြတ်ရာတွင် ကျေးရွာအုပ်စုမှ CF/ITD တို့၏ အကူအညီရယူ၍ ကျေးရွာစီတော်တော်မတ်များ လက်ကိုင်ရေးခွင့်ပြုအဖွဲ့အစည်းများ ပြည်ပအဖွဲ့အစည်းများမှလည်း ဤပုံစံအား ပြည့်စုံစွာဖြည့်သွင်းပြီးပါက ကျေးရွာအုပ်စုမှ ဖြန့်ဖြူးပေးနိုင်မည့် အဖွဲ့အစည်းများတွင် TPIC သို့မဟုတ် အဖွဲ့အစည်းများအဖြစ် တာဝန်ယူပေးရမည်။ CF မှ ကျေးရွာအုပ်စုရွေးချယ်မှု၏ စီမံကိန်းလုပ်ငန်းခွဲအဖွဲ့အစည်းများ အချက်အလက်များကို MIS သို့ တည်ဆောက်ရေးစဉ် (လေ့လာစိစစ်ကိန်းလုပ်ငန်းခွဲ အလုပ်ကိုင်သော ကျေးရွာများ မပစ်ပယ်ပါ။

ကျေးရွာပုံစံရွေးချယ်ရေး/ခန့်ထားရေးပုံစံ **ဖော်ပြချက်အရင်းအမြစ်**

နေရာ	စီမံကိန်းအခြေစိုက်ရေး/လုပ်ငန်းခွဲ (V)၊ စီမံကိန်း(၁)၊ စီမံကိန်း(၂)၊ စီမံကိန်း(၃)၊ စီမံကိန်း(၄)		
ကြီးကြပ်ရေး/တိုင်း	ဗဟိုဒေသ	မြို့နယ်	ကျေးရွာအုပ်စု

ကျေးရွာအုပ်စု	အောက်ဖွဲ့စည်းပုံ	အကျိုးအမြတ်	အကျိုးအမြတ်	အကျိုးအမြတ်	အကျိုးအမြတ်	အကျိုးအမြတ်		စုစုပေါင်း
						စီမံကိန်းမှ ထည့်သွင်းမှု	အခြားထည့်သွင်းမှု (ခေါ်ယူမှု) ထည့်သွင်းမှု အမှတ်/အမှတ်	
မိုးကောင်း	၅၅၀၀၀ x ၁၄ x ၈	၁၅၀	၁၅၀	၁၅၀	၁၅၀	၁၅၀	၁၅၀	၅၅၀
တောင်နီ	၃၆၀၀၀ x ၁၄ x ၈	၁၅၀	၁၅၀	၁၅၀	၁၅၀	၁၅၀	၁၅၀	၅၅၀
အောင်စွယ်	၅၅၀၀၀ x ၁၄ x ၈	၁၅၀	၁၅၀	၁၅၀	၁၅၀	၁၅၀	၁၅၀	၅၅၀
ပုသိမ်	၅၅၀၀၀ x ၁၄ x ၈	၁၅၀	၁၅၀	၁၅၀	၁၅၀	၁၅၀	၁၅၀	၅၅၀

လက်မှတ် - *[Signature]*
 လက်ရွေးစင် - စာစုပုံစံ - ဦးကျော်စွာ၊ ITF

လက်ရွေးစင် - *[Signature]*
 စာစုပုံစံ - ဦးကျော်စွာ၊ ITF

စာစုပုံစံ - ဦးကျော်စွာ၊ ITF



ပုံစံ - ၈ - ၄ ကျေးရွာအုပ်စုပီတိကိန်းလုပ်ငန်းခွဲစွဲချယ်ခြင်းပုံစံ (Form PC 4)

လယ်ဦးနှစ်ဖက်၊ ပီတိကိန်းလုပ်ငန်းခွဲစွဲချယ်အစည်းအဝေးပြီးနောက်တွင် ကျေးရွာအုပ်စု CF/TFကိုက် အကျဉ်းချုပ်ချုပ်ဆို၍ ကျေးရွာပီတိကိန်းလုပ်ငန်း လက်မှတ်ရယူပြီး အဆိုပါပုံစံအား ပြည့်စုံအောင်ဖြည့်သွင်းရမည်။ ဤပုံစံအား ပြည့်စုံစွာဖြည့်သွင်းပြီးပါက ကျေးရွာအုပ်စုမှ ပီတိကိန်းလုပ်ငန်းခွဲစွဲချယ်ခွင့် TPC သို့ ပေးပို့ရန်အတွက် မှောက်ဆောင်ခွဲအဖြစ် တာဝန်ရှိမည်။ CF မှ ကျေးရွာတစ်ရွာစုစုစီ၏ ပီတိကိန်းလုပ်ငန်းခွဲစွဲချယ်ရာ အချက်အလက်များကို MIS သို့ ထည့်သွင်းရမည်။ (ယခုနမိတ်ကိန်းလုပ်ငန်းခွဲ ယူပုံစံပုံစံအတိုင်း ကျေးရွာများ ယူပုံစံပုံစံ)

ကျေးရွာတည်ရှိနေရာမျိုး/လမ်းအမည် **ဒေါ်ခင်အေး**၊ စက်ဝန်းအားအမှတ်ဖြစ်ပေးပါ (V)၊ စက်ဝန်း(၁)၊ စက်ဝန်း(၂)၊ စက်ဝန်း(၃)၊ စက်ဝန်း(၄)၊ စက်ဝန်း(၅)

ပြည်နယ်/တိုင်း **မန္တလေး**၊ ညွှန်မှတ် **ပျော်စွယ်**၊ မိုးကောင်း

ကျေးရွာအမည်	ဆောင်ရွက်မည့် လုပ်ငန်းများ	အတိုင်အတာ	ခန့်မှန်း တိုက်ရိုက် အကျိုးခံစားခွင့် ရှိသူများ	အဆိုပြုထင်မြင်ချက်	ခန့်မှန်းတန်ဖိုးတို့ပိုင်			
					စီမံကိန်းမှ ထည့်သွင်း	ကျေးရွာမှ ထည့်သွင်း	အခြားထည့်သွင်း (ခေါ်ပြန်) ထည့်သွင်းစေ အပယ်/အခွဲ	
ကျောက်ခိုင်း	မိုးရေဓာတ် ကျစ်ခြေခြစ်ခြေ	အိတ်စလက်	၄၁၇	<input type="checkbox"/> ကျား <input type="checkbox"/> မ <input checked="" type="checkbox"/> မကျား+မ	၇၀၀၀၀၀	-	-	
၄က်စိ	စားဆီကျောင်း၊ ဖြူခြေခြစ်ခြေ	၁၀၀*၈၆*၇၆	၇၂၄	<input type="checkbox"/> ကျား <input type="checkbox"/> မ <input checked="" type="checkbox"/> မကျား+မ	၇၀၀၀၀၀	-	-	
				<input type="checkbox"/> ကျား <input type="checkbox"/> မ <input type="checkbox"/> ကျား+မ		-	-	
				<input type="checkbox"/> ကျား <input type="checkbox"/> မ <input type="checkbox"/> ကျား+မ		-	-	
				<input type="checkbox"/> ကျား <input type="checkbox"/> မ		-	-	

ခွဲစွဲစီ/ဆောင်ရွက်သူ **ပျော်စွယ်**၊ လက်မှတ် - *[Signature]*
 စာမည် - **ဒေါ်အေးအေး**

လက်မှတ် - *[Signature]*
 စာမည် - **ဒေါ်အေးအေးမင်း / TF**



၁၂။ အစည်းအဝေးမှတ်တမ်းများ



ကျေးရွာအစည်းအဝေးမှတ်တမ်း

- အစည်းအဝေးပြုလုပ်သည့်နေရာ ။ ။ ၊ ဘုန်းကြီး၊ ကျောင်း၊ စမ္ဘာရုံ
- ကျေးရွာ ။ ။ ၊ ဥက္ကဋ္ဌ ပင် ကျေးရွာ
- ကျေးရွာအုပ်စု ။ ။ ၊ ဦး ကောင်း
- အချိန် ။ ။ ၊ ၈း ၃၀
- အစည်းအဝေးအမည် ။ ။ ၊ ဒုတိယ ကမ္ဘာလှန်ရေး ဝိမံကိန်း စိတ်ဆက် ကမ္ဘာလှည့်ကစား
- ထက်ရောက်သူဦးရေ ။ ။ ၊ ကျား (၂၈)၊ မ (၃၅) စုစုပေါင်း (၆၃)

အစည်းအဝေးတွင်ဆွေးနွေးသည့်အကြောင်းအရာ

- ၁။ ပထမ... ကမ္ဘာလှည့်ကစား... ကျား... မ... ပြန်ဆောင်ခွင့်...
- ၂။ ကျေးရွာ... လူထု၏... ကံကြမ္မာ... ဆေးခြံ...
- ၃။ ကျေးရွာ... မျက်စိ... ပွဲ... ဆေးခြံ...
- ၅။
- ၆။
- ၇။
- ၈။
- ၉။
- ၁၀။



မေ့လျော့ချက်များ (ပြောသည့်အကြောင်းအရာကိုတွဲမှတ်တမ်းတင်ရန်)

- ပထမ ဘဏ္ဍိက အစည်းအဝေးတွင် ဆွေးနွေးခဲ့သည့် များကိုဖြင့် လိုက်နာဆောင်ရွက်
 နှင့် လေ့လာသည်။ အမျိုးသား၊ အမျိုးသမီး အဖွဲ့ခွဲ၍ အစည်းအဝေးများ
 များကို ဆွေးနွေးခဲ့သည်။ လုပ်ငန်းခွင်များ၊ ဖော်ထုတ်၍ အကျင့်ပြစ်
 ဆောင်ရွက်မှုနှင့် အကျင့်ပြစ်ဆောင်ရွက်မှုများ၊ ခြင်းပြုပေးခြင်း၊
 အကျင့်ပြစ်ဆောင်ရွက်မှုများကို စီမံကိန်းဖြင့် မလုပ်ပေးနိုင်သော်လည်း
 တခြား ဌာနဆိုင်ရာများကို ကျေးဇူးတင်အားပေးရန် တစ်ပြေးလျှင် ဖြစ်
 ကြောင်း ခြင်းပြုပေးသည်။ ကျေးဇူးတင်အားပေးသော လုပ်ငန်းများ၊
 ကို မဲပေး၍ ဆွေးနွေးချက် ခံခြင်း ။ လုပ်ငန်းများ၊ အကောင်အထည်ဖော်
 ရာတွင် လုပ်ကိုင်ပေးရမည်ဟု မတော်ဝင် များကို လုပ်ဆောင်ရ
 မည်ဟု တောင်းဆိုမှုများ၊ ခြင်းပြုပေးသည်။ ဆိုရှယ်လစ် စာတမ်းတင်မှုများ
 ကို မဲပေး ဆွေးနွေးချက် ခံသည်။



ဆုံးဖြတ်ချက်များ

၁။ ကော်မတီဝင်များကို ကောက်ပါ ကတိုင် ဖွဲ့စည်းပေးခဲ့သည်။

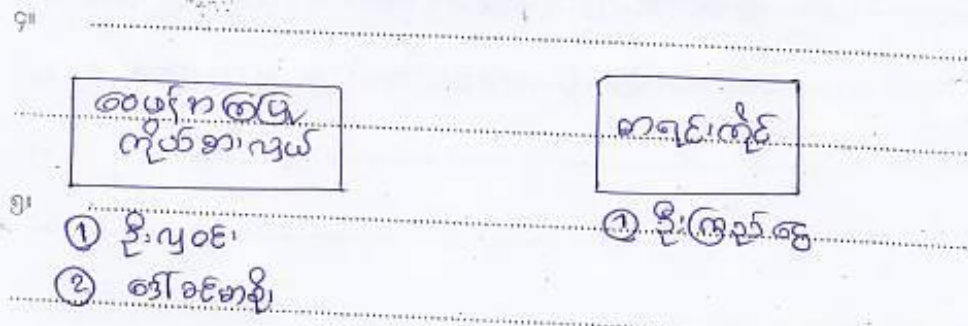
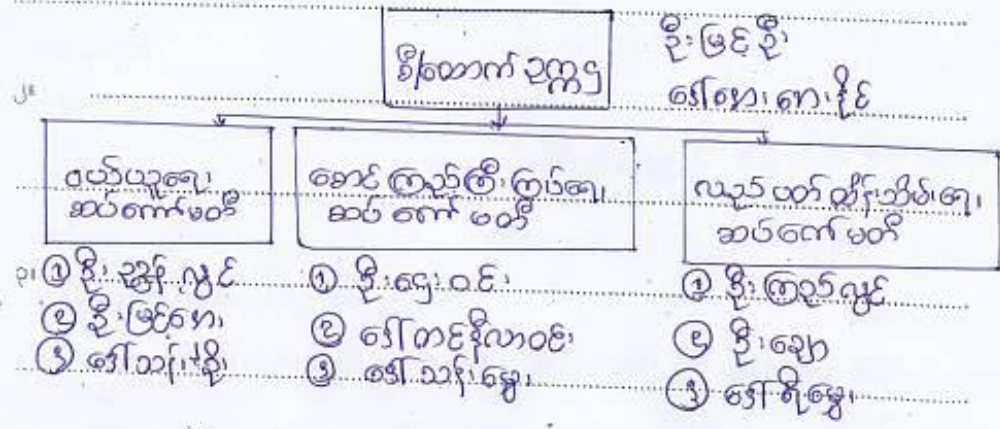

မှတ်တမ်းတင်သူ *စို*
 အမည် ဒေါ်ဖေဖေဝင်း
 ရာထူး အထူး ခွဲခွဲရေးမှူး
 ရက်စွဲ ၂၇.၃.၂၀၁၇

အတည်ပြုသူ *ဦးမြင့်ဦး*
 အမည် ဦးမြင့်ဦး
 ရာထူး စီမံကိန်းဥက္ကဋ္ဌ
 ရက်စွဲ ၂၇.၃.၂၀၁၇



၁၃။ ကဏ္ဍအလိုက် အခက်အခဲမှတ်တမ်း

အုပ်စု - မိုးကောင်း - - - - - ကျေးရွာ - - - - -

မနားကံမောက်ကျွန်း(၄) မြို့နယ်၊ သောတပင်မြို့နယ်အတွက် ဦးစားပေးဖွံ့ဖြိုးရေးလုပ်ငန်းစဉ်
 အနစ်ရှင်
 မူရင်းသည်အား VPS ဝင်စာရင်းပေါ်မည်အခြေအနေနှင့် ညှိနှိုင်းရန်အတွက် မိတ္တူအား TPIC သို့ပို့ရပါမည်။ MIS data အနေဖြင့်
 သွင်းရန် မလိုအပ်ပါ။

အဆင့်	လုပ်ငန်း	မည်သူဦးစားပေးလဲ	ကျေးရွာမှတာဝန်ခံသူ (သို့) အဖွဲ့	ပြင်ပမှမည်သူ ထောက်ပံ့ မလဲ	
ဦးစားပေးအဖွဲ့အစည်း	၀	ရွာတွင်းကမ်းခြေ ပြင်ခြင်း	<input checked="" type="checkbox"/> မ <input checked="" type="checkbox"/> ကျား	ကျေးရွာအုပ်စု/အောက် ကော်မတီ	လူထုဗဟိုပြုစီမံကိန်း
	၂	ရေစက်ရေပိုက်ဆွဲသွင်း တင်ခြင်း	<input checked="" type="checkbox"/> မ <input checked="" type="checkbox"/> ကျား	ကျေးရွာအုပ်စု/အောက် ကော်မတီ	လူထုဗဟိုပြုစီမံကိန်း
	၃	စက်ပြင်တိုက်ကန် ဆောက်ခြင်း	<input checked="" type="checkbox"/> မ <input checked="" type="checkbox"/> ကျား	ကျေးရွာအုပ်စု/အောက် ကော်မတီ	လူထုဗဟိုပြုစီမံကိန်း
	၄	စာသားကျောင်းပြင် ပြင်ခြင်း	<input checked="" type="checkbox"/> မ <input checked="" type="checkbox"/> ကျား	ကျေးရွာ အုပ်စု/အောက် ကော်မတီ	လူထုဗဟိုပြုစီမံကိန်း
	၅	ဆေးစားခင်းရှင်းရှင်း	<input checked="" type="checkbox"/> မ <input checked="" type="checkbox"/> ကျား	ကျေးရွာအုပ်စု/အောက် ကော်မတီ	လူထုဗဟိုပြုစီမံကိန်း
အခြားအဖွဲ့အစည်း	၀		<input type="checkbox"/> မ <input type="checkbox"/> ကျား		
	၂		<input type="checkbox"/> မ <input type="checkbox"/> ကျား		
	၃		<input type="checkbox"/> မ <input type="checkbox"/> ကျား		
	၄		<input type="checkbox"/> မ <input type="checkbox"/> ကျား		
	၅		<input type="checkbox"/> မ <input type="checkbox"/> ကျား		
ပထမအဆင့် အဖွဲ့အစည်း	၀		<input type="checkbox"/> မ <input type="checkbox"/> ကျား		
	၂		<input type="checkbox"/> မ <input type="checkbox"/> ကျား		
	၃		<input type="checkbox"/> မ <input type="checkbox"/> ကျား		
	၄		<input type="checkbox"/> မ <input type="checkbox"/> ကျား		
	၅		<input type="checkbox"/> မ <input type="checkbox"/> ကျား		
အခြားအဖွဲ့အစည်း	၀		<input type="checkbox"/> မ <input type="checkbox"/> ကျား		
	၂		<input type="checkbox"/> မ <input type="checkbox"/> ကျား		
	၃		<input type="checkbox"/> မ <input type="checkbox"/> ကျား		



ဥပျစ်ပင်ကျေးရွာ ၊ မိုးကောင်းအုပ်စု

		<input type="checkbox"/> မ		
		<input type="checkbox"/> ကျား		
		<input type="checkbox"/> မ		
		<input type="checkbox"/> ကျား		
အခြား	၀	<input checked="" type="checkbox"/> မ <input checked="" type="checkbox"/> ကျား	ကျေးရွာရှိ/တောက် ကော်မတီ	လူထုအဖွဲ့ဖြစ်ဖို့
	၂	<input type="checkbox"/> မ <input type="checkbox"/> ကျား		
	၃	<input type="checkbox"/> မ <input type="checkbox"/> ကျား		
	၄	<input type="checkbox"/> မ <input type="checkbox"/> ကျား		
	၅	<input type="checkbox"/> မ <input type="checkbox"/> ကျား		
	၆	<input type="checkbox"/> မ <input type="checkbox"/> ကျား		