

ပြည်ထောင်စုသမ္မတ မြန်မာနိုင်ငံတော် အစိုးရ
စိုက်ပျိုးရေး၊ မွေးမြူရေးနှင့် ဆည်မြောင်းဝန်ကြီးဌာန
ကျေးလက်ဒေသဖွံ့ဖြိုးတိုးတက်ရေးဦးစီးဌာန
ပျော်ဘွယ်မြို့နယ်



လူထုဗဟိုပြုစီမံကိန်း
National Community Driven Development Project
(NCDDP)



ကျေးရွာဖွံ့ဖြိုးရေးအစီအစဉ်
Village Development Plan (VDP)
ဥသျှစ်ပင်ကျေးရွာ၊ မိုးကောင်းကျေးရွာအုပ်စု

၂၀၁၉ခုနှစ်



ပျော်ဘွယ်မြို့



မာတိကာ

- ၁။ မြို့နယ်မြေပုံ
- ၂။ ကျေးရွာမြေပုံ(တည်နေရာ)
- ၃။ အုပ်စုတွင်ပါဝင်သောကျေးရွာများစာရင်း
- ၄။ ကျေးရွာအခြေခံအချက်အလက်များ (ကျေးရွာသမိုင်းကြောင်း)
- ၅။ လူထုပူးပေါင်းပါဝင်သော လူမှုဆန်းစစ်ခြင်းနှင့် အကဲဖြတ်ခြင်းလုပ်ငန်းစဉ်(PSA/PRA)အကျဉ်းချုပ်ဇယား
- ၆။ ကျေးရွာဖွံ့ဖြိုးရေးအစီအစဉ်အတွက်အသုံးပြုခဲ့သော PRA tools များနှင့်တစ်ခုချင်းစီအတွက် သုံးသပ် ချက်များ
- ၇။ ကော်မတီဝင်များရွေးချယ်ခြင်းနှင့်ကျေးရွာဖွံ့ဖြိုးရေးအစီအစဉ်ဆောင်ရွက်မှုမှတ်တမ်းခါတ်ပုံများ
- ၈။ ကျေးရွာအချက်အလက် (ပုံစံ-၁)
- ၉။ စီမံကိန်းစက်ဝန်းအချိန်ဇယား (ပုံစံ-၂)
- ၁၀။ ကျေးရွာဖွံ့ဖြိုးရေးဦးစားပေးအစီအစဉ် (ပုံစံ-၃)
- ၁၁။ အစည်းအဝေးမှတ်တမ်းများ
- ၁၂။ ကဏ္ဍအလိုက်ဦးစားပေးဖွံ့ဖြိုးရေးလုပ်ငန်းစဉ်များ



၁။ ဖျော်ဘွယ်မြို့နယ် အခြေပြမြေပုံ

ဖျော်ဘွယ်မြို့နယ်အခြေပြမြေပုံ

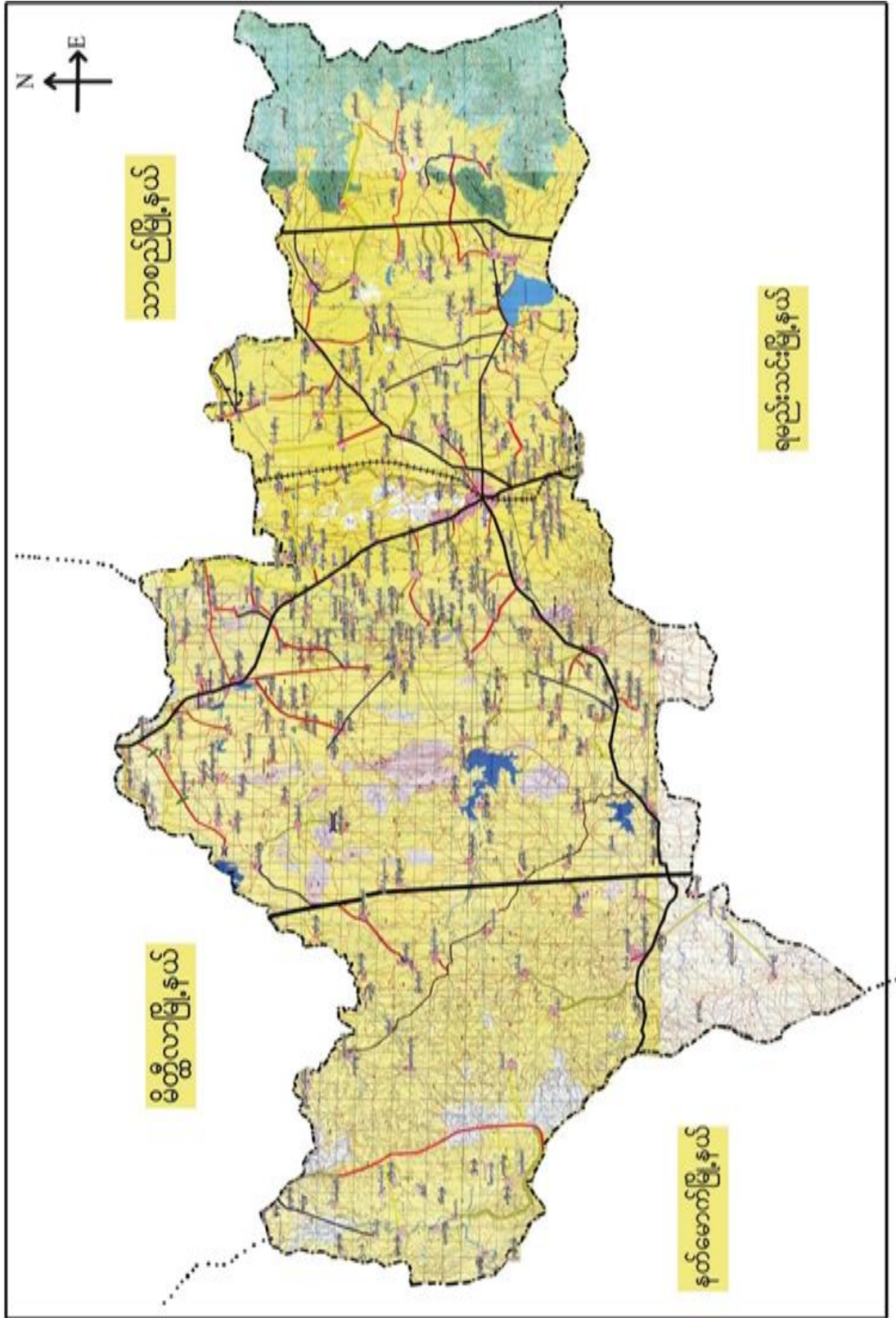



၂။ မိုးကောင်းကျေးရွာအုပ်စုမြေပုံ

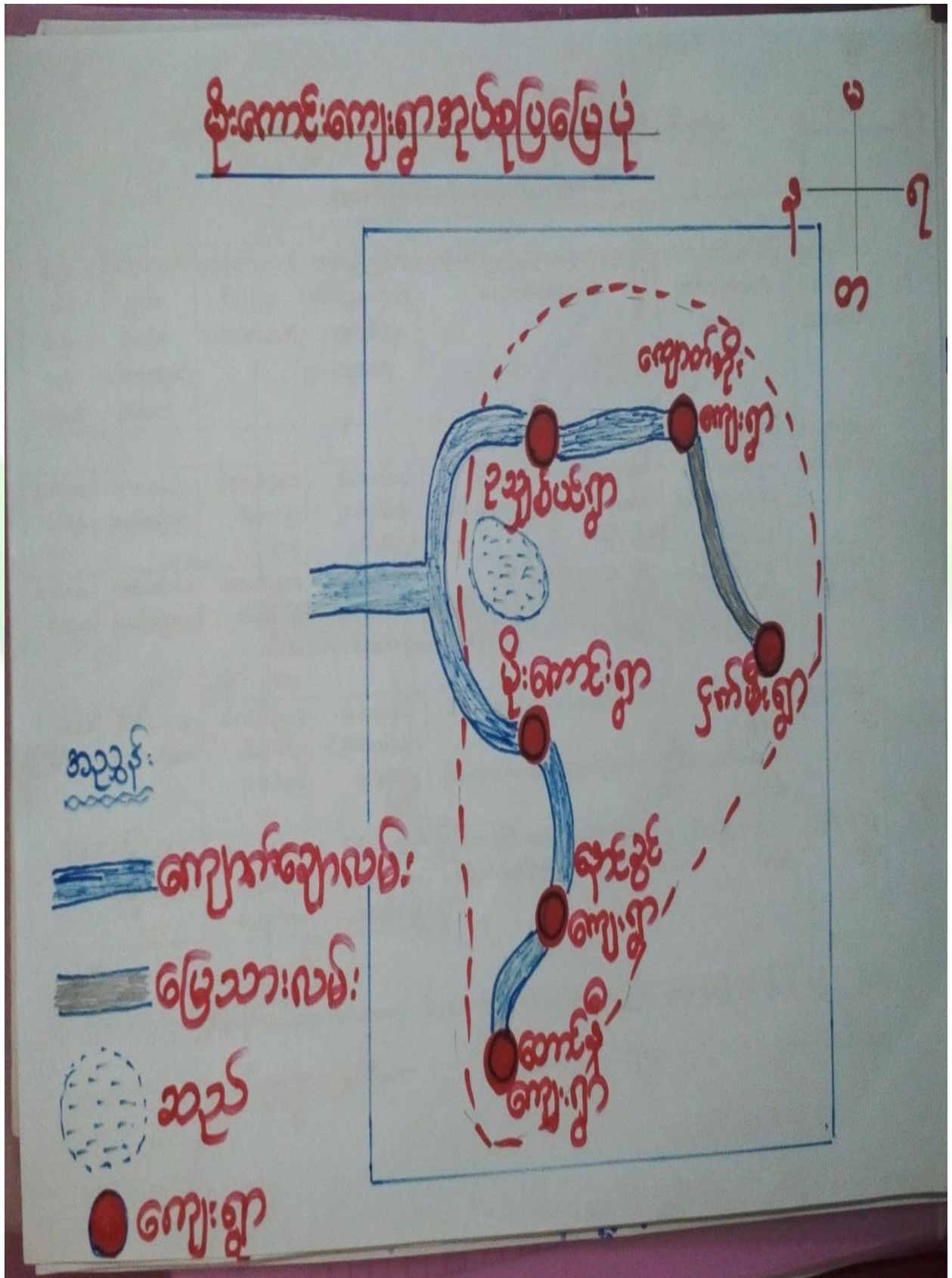



၃။ ကျေးရွာအုပ်စုတွင်ပါဝင်သော ကျေးရွာများ
 ၁။ မိုးကောင်း ၂။ ဥသျှစ်ပင် ၃။ တောင်နီ ၄။ နောင်ခွင်
 ၅။ ကျောက်အိုး ၆။ ငှက်မီး
 ၄။ ကျေးရွာ၏အခြေခံအချက်အလက်များ
 ကျေးရွာသမိုင်းအကျဉ်း

ဥသျှစ်ပင်ကျေးရွာ သမိုင်း

ပျော်ဘွယ်မြို့နယ် မိုးကောင်းအုပ်စုထဲ ဥသျှစ်ပင်
 ကျေးရွာသည် ပျော်ဘွယ်မြို့မှ ၁ မိုင် အကွာအဝေး
 တွင်တည်ရှိပြီး တစ်ရွာလုံး စုဒ္ဓါဘာသာ ကိုးကွယ်
 ကြပြီး တောင်ယာ လုပ်ငန်းကို အဓိကလုပ်ကိုင် ကြပါသည်။

ကျေးရွာဖြစ်ပေါ်လာပုံမှာ ရွှေညောင်ဖူးကျေးရွာမှ
 မိဘားစုဝင်များ လာရောက်၍ တောင်သူလုပ်ငန်းများ
 လုပ်ကိုင်ရင်း တဲများ တည်ဆောက်ကာ နေထိုင်
 ခဲ့ကြပါသည်။ ထိုတဲများ အနီးတွင် ဥသျှစ်ပင်
 ကြီးတစ်ပင် ရှိသည်။ ထိုဥသျှစ်ပင်ကို အစွဲပြု
 ၍ တဲများ စုပေါင်းကာ ဥသျှစ်ပင်ရွာကို
 ဟု အမည်ပေးကာ ရွာတည်ခဲ့ပါသည်။
 ယခင်က အိမ်ခြေမှာ (၂၀) အိမ် (၁၀) အိမ်မျှ
 သာ ရှိခဲ့ပါသည်။ ယခုအခါ အိမ်စေ့
 စု စုပေါင်း ၁၀၀ ရှိပါသည်။



- ထိခိုက်လွယ်သောအုပ်စုများလူဦးရေ (သက်ကြီး၊ မြေယာမဲ့၊ မသန်စွမ်းအုပ်စုများ)

သက်ကြီး	မြေယာမဲ့	မသန်စွမ်း
ကျား (၂၅)၊မ (၂၀)	ကျား (မရှိ)၊မ (မရှိ)	ကျား (မရှိ)၊မ (မရှိ)

- ကျေးရွာတွင်းရရှိနိုင်သော ဝန်ဆောင်မှုများ (ကျန်းမာရေးဆေးခန်း၊ စာသင်ကျောင်း)

ဆေးရုံ/ဆေးခန်း	စာသင်ကျောင်း	စာကြည့်တိုက်	မူကြိုကျောင်း	ဈေး
မရှိ	ရှိ	မရှိ	မရှိ	မရှိ

- ရွာသူရွာသားများ၏ အဓိကစီးပွားရေးလုပ်ငန်း (စိုက်ပျိုးမွေးမြူရေး၊ အခြားသီးနှံများ)

မွေးမြူရေး		စိုက်ပျိုးရေး		အခြား
နွား	ဝက်/ဆိတ်	ငရုပ်/ပဲ	နှမ်း	နေကြာ

- အဓိကရရှိနိုင်သောအရင်းအမြစ်များ

ကျောက်	သဲ	ကျောက်ဆွေး	ဂျင်းမြေ	အခြား
မရှိ	ရှိ	မရှိ	မရှိ	မရှိ

- ကျေးရွာနှင့်သက်ဆိုင်သောအခြားအရင်းအမြစ်များ

သောက်သုံးရေရရှိနိုင်မှု	မြေလွတ် မြေရိုင်း	ဆည်ရေသောက်ဧရိယာ	အခြား
ရှိ	မရှိ	ရှိ	မရှိ



၅။ လူထုပူးပေါင်းပါဝင်သော လူမှုဆန်းစစ်ခြင်းနှင့် အကဲဖြတ်ခြင်းလုပ်ငန်းစဉ် (PSA/ PRA) အကျဉ်းချုပ်ဇယား

စဉ်	ကရိယာများ (PRA Tools)	ရက်စွဲ	ဦးတည်အုပ်စုနှင့် ရည်ရွယ်ချက်များ	တက်ရောက်သူ			အဓိကဆွေးနွေးချက်များ
				ကျား	မ	ပေါင်း	
၁	ကျေးရွာလူမှုရေး၊ အရင်းအမြစ်ပြမြေပုံ (Social Map/ Resource Map)	၂၇.၁၀.၂၀၁၉	ရပ်မိရပ်ဖ၊ ကော်မတီဝင်များ၊ ကျေးရွာလူထုများ မြေ မြေပုံအားအသုံးပြု၍ ၎င်းတို့၏ အဓိကပြဿနာများ၊ အရင်းအမြစ်များနှင့် အခြေခံအဆောက်အ အုံအခြေခံအဆောက်အ အုံများ။	၂၀	၂၀	၄၀	ကျေးရွာလူထု၏ ထင်ရှားသောမြေနေရာ၊အခြေခံ ခြေခံအဆောက်အအုံများ၊တိုင်းရင် င်းသားနှင့် ဘာသာရေး အဖွဲ့အစည်းများ၊မသန်စွမ်းသူရှိ သည့်အိမ်ထောင်စုများ၊အမျိုး မျိုးသမီးဦးဆောင်သည့်အိမ်ထောင် အိမ်ထောင်စုများ၊လူမှုရေးဆိုင်ရာ ရာအချက်အလက်များ။ ပြဿနာများနှင့် ဖြစ်နိုင်ခြေရှိ ခြေရှိသောအဆောက်အအုံ ဦးသစ်များ
၂	ဥစ္စာနေကြွယ်ဝမှုအ ဆင့်သတ်မှတ်ခြင်း (Wealth Ranking)	၂၇.၁၀.၂၀၁၉	ကျေးရွာအတွင်းစီး ပွားရေးအခြေအနေ အနေအကွာခြား သောအုပ်စုများကိုစိ စိစစ်ရန် ချမ်းသာ၊ အလယ်အလတ်၊နွမ်း မ်းပါး၊ အလွန်နွမ်းပါးအုပ်စု ဝင်စုများ	၁၁	၂၁	၃၂	ကျေးရွာအတွင်းရှိအိမ်ထောင်စု စုများအားလူမှုစီးပွားအခြေအနေ နေအလိုက် အုပ်စုများသတ်မှတ်ပေးခြင်း
၃	ကျေးမရေးရာကဏ္ဍ # ၁ ပိုင်ဆိုင်မှုနှင့်ခွဲခြမ်းစိ စိတ်ဖြာမှု	၂၇.၁၀.၂၀၁၉	အမျိုးသားနှင့်အမျိုး သမီးများ (အရင်းအမြစ် မြစ်ပိုင်ဆိုင်အသုံးချ မှု)	၁၂	၁၈	၃၀	အမျိုးသားနှင့်အမျိုးသမီးများ (အရင်းအမြစ်ပိုင်ဆိုင်အသုံးချမှု၊ မှု၊ထိန်းချုပ်မှုအားခွဲခြမ်းစိတ်ဖြာ ဖြာခြင်း)။



၄	ရာသီခွင်ပြပြကွဲဒီဇိုင်း (Seasonal Calendar)	၂၇.၁၁.၂၀၁၉	ကော်မတီဝင်၊ အမျိုးသမီး၊ အမျိုးသားများ	၂၀	၁၅	၃၅	ကျေးရွာတွင် တစ်နှစ်ပတ်လုံးကွဲပြားခြားနား ခားနားသောအချိန်အလိုက် ဖြစ်ပျက်ဆောင်ရွက်ခဲ့သည့်ရာသီ ဘသီဥတု၊ စိုက်ပျိုးသီးနှံများ၊ လယ်ယာလုပ်ငန်းများ၊ နေ နေ့စားလုပ်ငန်းများ၊ မွေးမြူရေး မျှရေးလုပ်ငန်းများ၊ ဝမ်းစာဖူလုံမှု နှင့် ပွဲတော်များ
---	--	------------	---	----	----	----	---

၅	ကျားမရေးရာ# ၂ ။ပင့်ကူအိမ် ကွန်ယက် (Spider Web)	၂၇.၁၁.၂၀၁၉	အမျိုးသားများ နှင့် အမျိုးသမီးများ	၂၂	၂၀	၄၄	ကျေးရွာအတွင်းရှိအမျိုးသမီးများ ၏ အခြေအနေကိုသိရှိစေရန်တန် နိုးတူအခွင့်အရေးရရှိမှု နှင့် မရရှိသည့် အကြောင်းအရင်း၊ ပညာရေးအတွက်ဆုံးဖြတ်ချ တ်ချက်ချခြင်း၊ အိမ်မှုကိစ္စဆောင်ရွက်မှု
၆	အဖွဲ့အစည်းချိတ် ဆက်ပုံ- ပင်းပုံစံ(Venn Diagram)	၂၇.၁၁.၂၀၁၉	ကျေးရွာအုပ် ချုပ်ရေးအဖွဲ့၊ ကျေး ျားရွာစီ/ ထော ထောက်အဖွဲ့	၂၀	၂၅	၄၅	ကျေးရွာတွင်းရှိအဓိကအုပ်စုများ၊ ၊အဖွဲ့အစည်းများတည်ရှိနေမှုကို ကိုသိရှိရန်၊ ၎င်းအဖွဲ့ အစည်းများအုပ်စုများ ဘးဆက်စပ်နေမှု၊ပူးပေါင်းဆောင်ရွ ခ်ဆောင်ရွက်မှုအားသိရှိနိုင်ရန်၊
၇	ပြဿနာ သစ်ပင် (Problem Tree)	၂၇.၁၁.၂၀၁၇	အမျိုးသားများနှင့် အမျိုးသမီးများ	၂၀	၂၀	၄၀	ကျေးရွာ ဖွံ့ဖြိုးတိုးတက်မှု နောက်ကျ ခြင်း၏ အကြောင်းရင်းများကို သိရှိ ဖော်ထုတ်နိုင်ရန်
၈	ကျေးရွာ၏မော်မှန် န်းချက်(၄)နှစ်စာ စာကျေးရွာဖွံ့ဖြိုးရေး ရးအစီအစဉ်	၂၇.၁၁.၂၀၁၉	အမျိုးသားအုပ်စု၊အ မျိုးသမီးအုပ်စု၊လူင ယ်အုပ်စု၊ ရပ်မိရပ်ဖအုပ်စု	၄၄	၃၀	၇၄	ကျေးရွာသားများ၏ မဲပေးရွေးချယ်ထားသည့် ဖွံ့ဖြိုးတိုးတက်ရေးလုပ်ငန်းစ ဝးစဉ်များအားဦးစားပေးအလို ိုက်သတ်မှတ်ချက်



၆။ ကျေးရွာဖွံ့ဖြိုးရေးအစီအစဉ်အတွက်အသုံးပြုခဲ့သော PRA Tools များနှင့်တစ်ခုချင်းစီအတွက်သုံးသပ်ချက်များ

၆.၁။ ကျေးရွာသယံဇာတပြင်မြေပုံ

ကျေးရွာသယံဇာတပြင်မြေပုံ

ရက်စွဲ - ၂၀.၁၀.၂၀၁၉

ရက်စွဲ - ၂၀.၁၀.၂၀၁၉

မိုးရွာရသည့်အခါ																			
မိုးရွာရသည့်အခါ																			
မိုးရွာရသည့်အခါ																			
မိုးရွာရသည့်အခါ																			
မိုးရွာရသည့်အခါ																			
မိုးရွာရသည့်အခါ																			
မိုးရွာရသည့်အခါ																			
မိုးရွာရသည့်အခါ																			
မိုးရွာရသည့်အခါ																			
မိုးရွာရသည့်အခါ																			

မြေပုံရေးဆွဲသူ - ဦးကျော်စွာ
 မြေပုံရေးဆွဲရက် - ၂၀.၁၀.၂၀၁၉
 မြေပုံရေးဆွဲရာနေရာ - ကျေးရွာ

ကျေးရွာမြေပုံသုံးသပ်ချက်။



လူမှုရေး အခြေပြ ဒုဋ် သေပင်ကတိ အရင်း အခြေပြ ဖြေပုံ

မွေးဖွားခြင်း ဒုဋ်ဆိုး စစ်ခြင်း

- ကျေးရွာအစဉ် ချိန် ဖျိုးရေးကို အဓိက ထား လုပ်ကိုင် ဖြေသည်။
(ငရုတ် . ဒွန် . ပဲတီးခိမ်း . ဇောင်း . သို့ကို ချိန်ဖျိုးဖြေသည်။
- ကျေးရွာ တစ်ရွာလုံး သည် ဗုဒ္ဓဘာသာကို ကိုးကွယ်ပြီး သာသနာဖြင့် ပွားရေး
အတွက် ငြိုးစားဆောင်ရွက် ဖြေသည်။
- မိုးတွင်းကာလတွင် သီးခြံကောင်းစပ် ရုတွင် အဆင်ပြေစေရန် လမ်းဖျားဖြင့်
ခဲဒါသည်။
- လမ်းဖျား ရေရှည်တည်တံ့ခိုင်မြဲစေရန် ရေချောင်းတိုက် စားပြီး မျက်စိစေရန်
အုတ်စိရေဖြောင်း ဖြေလုပ်မည် ဖြေသည်။



ပိုင်ဆိုင်မှုအသုံးပြုခြင်း

ကျေးဇူး - ဥပဒေရေးရာ **မြို့နယ် - ဗဟိုအဖွဲ့**

ကျေးဇူးအဖွဲ့ - မြို့နယ်: **ကျေးဇူး - ၂၇.၁၀.၂၀၁၉**

အရင်းအမြစ်အဖွဲ့အစည်းအဖွဲ့အစည်း:	အရင်းအမြစ်အဖွဲ့အစည်းအဖွဲ့အစည်း:	အရင်းအမြစ်အဖွဲ့အစည်းအဖွဲ့အစည်း:	အရင်းအမြစ်အဖွဲ့အစည်းအဖွဲ့အစည်း:
အဖွဲ့အစည်း: သစ်တော အဖွဲ့အစည်း ကုသိမ်း	အဖွဲ့အစည်း: အဖွဲ့အစည်း အဖွဲ့အစည်း အဖွဲ့အစည်း	အဖွဲ့အစည်း: သစ်တော အဖွဲ့အစည်း သစ်တော နွား အဖွဲ့အစည်း	အဖွဲ့အစည်း: အဖွဲ့အစည်း အဖွဲ့အစည်း အဖွဲ့အစည်း

ပိုင်ဆိုင်မှုအသုံးပြုခြင်း။



ပိုင်းဆိုင် ဖြူဆန်း စစ်ခြင်း

ဆွေးနွေးခြင်းဖြင့် ဆန်းစစ်ခြင်း

- △ ကား၊ ခွား၊ လယ်ကွင်း၊ သီးနှံ၊ ထင်းတော၊ ရေ၊ လမ်း၊
စသည်တို့ကို စာမျိုးသား၊ စာမျိုးသမီးနှစ်ဦး စလုံးသုံး စွဲကြာ
သည်။
- △ လှည်းကို စာမျိုးသားများ၊ စာများဆုံးသုံး စွဲကြာသည်။
- △ စာပေချုပ်စက်၊ ထင်းတို့ကို စာမျိုးသမီးများသုံး စွဲကြာသည်။
- △ ထိန်းချုပ်မှုတွင် ခွား၊ သီးနှံ၊ လမ်း၊ ရေ တို့ကို နှစ်ဦး
စလုံး ထိန်းချုပ်ကြသည်။
- △ လှည်း၊ ကား၊ လယ်ကွင်း၊ ထင်းတောတို့ကို စာမျိုးသား
များက ထိန်းချုပ်ကြသည်။
- △ စာပေချုပ်စက်၊ ထင်းတို့ကို စာမျိုးသမီးများက ထိန်းချုပ်
ကြသည်။
- △ စာမျိုးသမီးများကို တန်းတူ ယူပေါ်ပေးပါစေခွင့်ပေးခြင်း
ဖြင့် စာမျိုးသမီးများ၏ စွမ်းဆောင်ရည် ဖြစ်ပေါ်စေ
လာနိုင်ပါသည်။



၆.၃။ ကျေးရွာ၏လူမှုစီးပွားအဆင့်သတ်မှတ်ခြင်း။ (Wealth Ranking)

ပိုင်ဆိုင်မှု အသုံးသပ်ခြင်း

ကျေးရွာ - ဥသျှစ်ပင် မြို့နယ် - တောင်ကြီး

ကျေးရွာအုပ်စု - မိုးကောင်း ရက်စွဲ - ၂၇.၁၀.၂၀၁၉

အမျိုးအစား	သတ်မှတ်ချက် နှင့် နမူနာများ	ပိုင်ဆိုင်မှု ပုံစံ	ရာခိုင်နှုန်း
ချင်းသာ	အိမ်စိမ်း၊ ကား၊ လယ် (၈၁)ဧက၊ ဆွဲတက်၊ ဆီကပ်၊ TV၊ ငွေတက်၊ ရေစိုက်တက်၊ ဆုံးတီး၊ ဆိုင်ကယ်၊ စားစား၊ ယာ၊ ကျောင်းထားခြင်း	၂၀	၂၀%
အလယ်အဆင့်	အိမ်စိမ်း၊ လယ် (၅၅)ဧက၊ ဆိုင်ကယ်၊ TV၊ ငွေတက်၊ ဝက်၊ ဆိတ်၊ ဆီကပ်၊ ကျောင်း၊ စားစား၊ စားစားထားခြင်း	၂၀	၅၀%
နွမ်းပါး	အိမ်စိမ်း၊ ရေစားလှည့်စား၊ TV၊ နွား၊ လှေကား၊ ဇက်၊ ဝက် (အိမ်စွဲ)	၂၅	၂၅%
အဆွယ်နွမ်းပါး	လက်ရည်တော်စား	၅	၅%
စုစုပေါင်း		၁၀၀	၁၀၀

ဥက္ကဋ္ဌကြွယ်ဝမှုသုံးသပ်ချက်။



ဥစ္စာနေ သိုလှုံဆိုင် မှု အဆင့် ခွဲခြား ဝတ်မှုတ်ခြင်း

ဆွေးနွေး ခြင်း နှင့် ဆန်းစစ်ခြင်း

△ ကျေးဇူးတင် ခွမ်းပါး ဆိပ်ထောင် ခု နှင့် နေ့စားလုပ်သား များလည်း ရှိပါသည်။

△ ကုသိဥတု မကောင်း၍ သီးနှံများ မရရှိခြင်း ကြောင့် အလုပ်အကိုင် ရှားပါးလာပြီး ခွမ်းပါး နေရခြင်း ဖြစ်ပါသည်။

△ ယဉ်ကျေး တွင် အခွင့်အရေး နည်းပါးသောကြောင့် လည်း ဖြစ်ပါသည်။

△ ဆင်းရဲ ခွမ်းပါး သူတို့အား ဝိမာန်နိလုပ်ငန်း နှင့် တွင် အလုပ် အကိုင် အခွင့်အလမ်း များ ပေးခြင်းဖြင့် ကျေးဇူး ဖွဲ့ဖြိုး ရေး အစီအစဉ် တွင် ပါဝင် လာကောင် ဆောင်ရွက် ခြင်း ပါ သည်။ အလုပ် အကိုင် အခွင့်အလမ်း များ လည်း ရရှိ ခြင်း မည် ဖြစ် ပါသည်။



ရာသီခွင်ဖြူဖြူကွန်

ဆွေးနွေးခြင်း နှင့် ဆန်းစစ်ခြင်း

△ ကျေးဇူးတင် အဓိကအသက်မွေးဝမ်းကြောင်းလုပ်ငန်း
မှာ ခိုက် ဖျိုး ရေးလုပ်ငန်းကို အဓိကထုပ်ကိုင်သည်။ "

△ နေကြော၊ ဖဲ၊ နှမ်း၊ သိုး၊ ကုလား၊ ဖဲ စသည်တို့ကို ခိုက်ဖျိုး
ကြပါသည်။ "

△ ကျန်းမာရေးအနေဖြင့် အပူရှပ်၊ တုတ်ကွေး၊ ခွာခေး၊
ရောဂါများ ဖြစ်ပွားစေရုံပါသည်။ "

△ ဖွဲ့တော်ရာသီများ အနေဖြင့် သင်္ကြန်ပွဲ၊ ဘောင်ရေသွန်း
ပွဲ၊ ဖိတ္တိပွဲ၊ ကထိန်ပွဲတော်များ ကျင်းပကြပါသည်။

△ တန်ခူး၊ ကဆုန်၊ နယုန်လများတွင် ရာသီဥတုမှာ ပူပြင်း
မြေ၊ ရေဆီ၊ ရေခေါင်၊ တော်သလင်း၊ သိတင်း၊ ဣတ်လ၊
တန်ဆောင်မုန်းလများတွင် မိုးများသည်ကို တွေ့ရ
ပါသည်။ "



မင်းသိန်း

ကျေးဇူး - ဥဒ္ဓါစာပေ

မြို့နယ် - လှိုင်ဘွယ်

ကျေးဇူးဆုလုပ် - မိုးကောင်း

ရက်စွဲ - ၂၇.၁၀.၂၀၁၉

ကျေးဇူးတင်ဖွဲ့အဖွဲ့အစည်းများ

ကျေးဇူးပြင်ပဖွဲ့အဖွဲ့အစည်းများ

- အုပ်ချုပ်ရေးအဖွဲ့

- ဆွေ' ဆု

- ပုဂံဟိတအဖွဲ့

- လ.ဝ.က

- ဓမ္မာစင်္ကြာ

- ကျေးလက်

- ကျွန်းကျေးအဖွဲ့

- ပညာရေး

- ရေကျေးအဖွဲ့

- ကျွန်းကျေးအဖွဲ့

- မိမိကျေးအဖွဲ့

- ရဲအဖွဲ့

- ကျေးအဖွဲ့

- လူထုအဖွဲ့



REDMI NOTE 7
AI DUAL CAMERA



မင်းပုံစံ

ကျေးဇူး - ဥဒ္ဓါရ်ပန်

မြို့နယ် - သွေးဘွယ်

ကျေးဇူးအင်စု - မိုးကောင်း

ဂုဏ်စွဲ - ၂၇.၁၀.၂၀၁၉

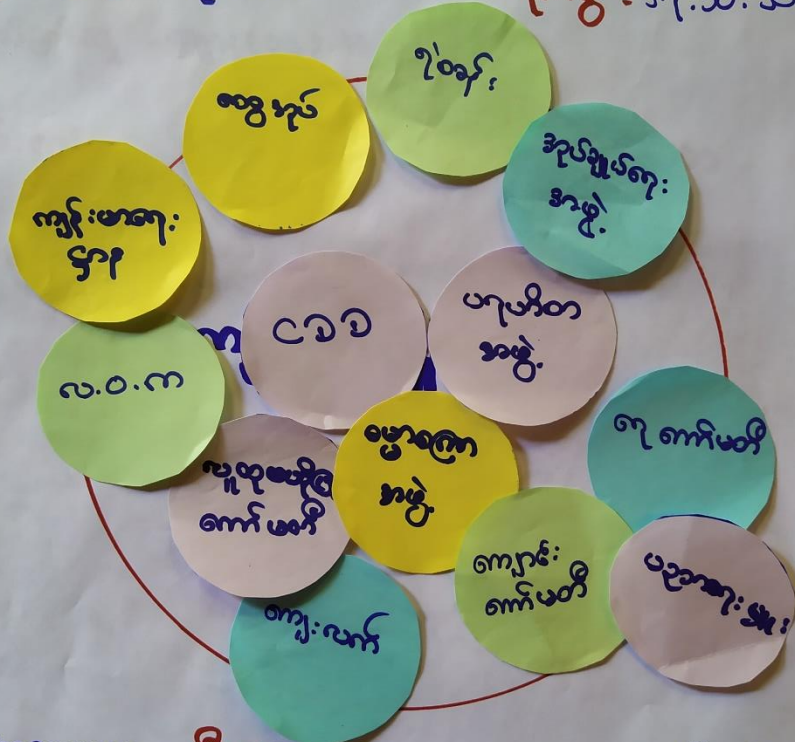

ဦးစာစာရေးအဖွဲ့ - ဦးဌေးဝင်း

မူရင်း - ဘုန်းကြီးကျောင်း

ပုံနှိပ်ရေးအဖွဲ့ - ကျေးဇူးအဖွဲ့

REDMI NOTE 7 AI DUAL CAMERA
ပုံနှိပ်ရေးအဖွဲ့ - ဦးရဲစိန်

အချိန် - ၄:၀၀

သုံးသပ်ချက်



မင်းပျံ့စံစာသုံးဖြူရွှါ အဖွဲ့အစည်း၊ နှစ်၊ ချိတ်ဆက် မြူ
အား လေ့လာခြင်း

ဆွေးနွေးခြင်း နှစ်ဆန်းစစ်ခြင်း

၁ ကျေးဇူးတင်၍ အဖွဲ့အစည်းများမှာ အုပ်ချုပ်ရေးအဖွဲ့၊
ဆယ်စိမ်းဖြူအဖွဲ့၊ ကျောင်းကော်မတီ၊ လမ်းကော်မတီ၊
ကျေးဇူးတင်ဖိသတ်အဖွဲ့၊ ချက်ပြုတ်ရေးအဖွဲ့၊ ဘာသာရေး
အဖွဲ့၊ သာရေးအဖွဲ့၊ နာရေးအဖွဲ့၊ လူထုမဟိုဖြူစိမ်းကိန်း
ကော်မတီအဖွဲ့တို့ ရှိပါသည်။

၂ ကျေးဇူးတင်ပဏ္ဍိ အဖွဲ့အစည်းများမှာ ခိုက်ရှုရေးဘဏ်၊
လူထုမဟိုဖြူစိမ်းကိန်း၊ ဖြူနယ်အထွေထွေအုပ်ချုပ်ရေး၊
မွေးမြူရေးဘဏ်၊ ကျေးလက်ဦးစီးဌာန၊ ရဲစခန်း၊
ဖိသတ်ဌာန၊ မြေစာရင်းဌာန၊ ဖြူနယ်ဆေးရုံတို့
ဖြစ်ပါသည်။

၃ ကျေးဇူးတင်လူထုများသည် ဖြူပအဖွဲ့အစည်းများ နှစ်ချိတ်
ဆက် မြူအားကောင်းတာ ချိတ်သင်္ချာအဖွဲ့အစည်းများ
နှစ်ချိတ်ဆက် မြူအားနည်းသည်ကို လည်းတွေ့ရပါ
သည်။



ပင်ကုဒိမ်သုံး သတ်ခြင်း

ကျေးဇူး - ၃ သျှစ်ပင်

ဒေါ်အယ် - ပေဏ်ဘွယ်

ကျေးဇူး အုပ်စု - မိုးကောင်း

၇က်စွဲ - ၂၇. ၁၀. ၂၀၁၉

ဒါမရှိ သား

ပညာရေး ဘက်လွှမ်း နှိမ့်

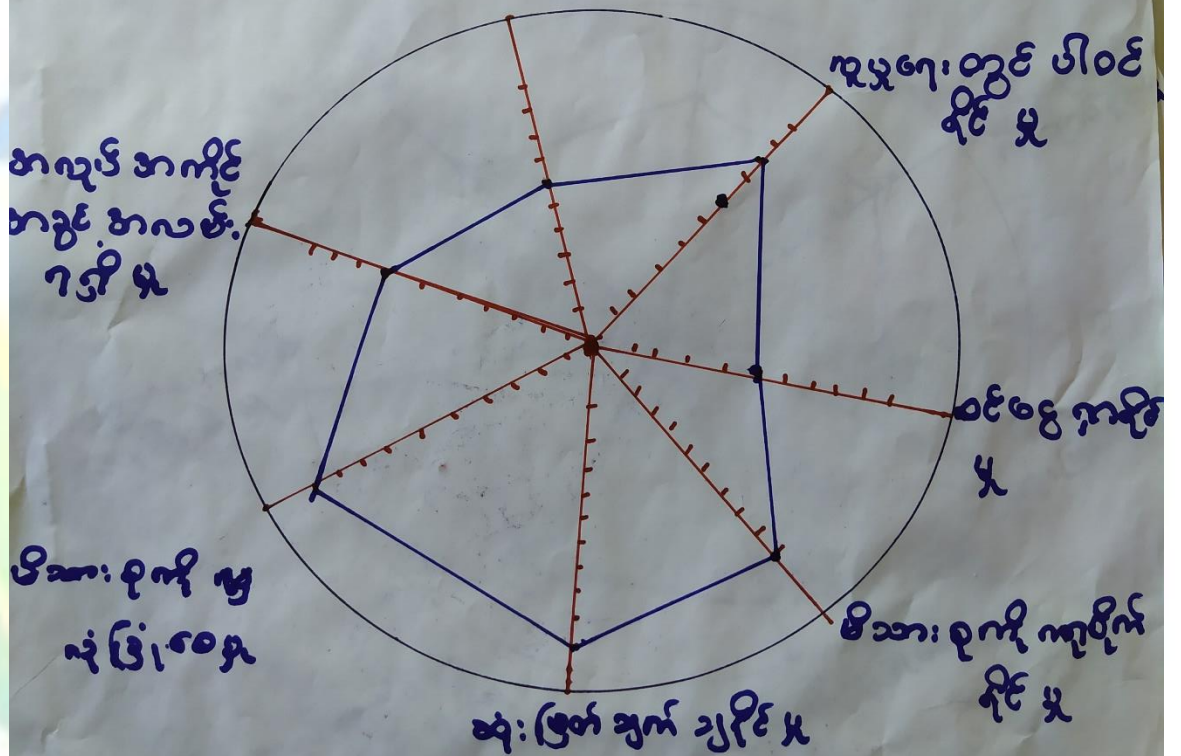

ဦး စောင့်ဆွေး ဇွေးသူ - ဦး ဖြစ် ဦး

ကျေးဇူး - ဆိုးဝမ်းကြီးကျေး

REDMI NOTE 7 AI DUAL CAMERA ကျား (၂၂)

အချိန် - ၉:၃၀ မှာ



ပင်ကိုစိတ်သုံးသပ်ခြင်း

ကျေးဇူး - ဥသျှစ်ပင်
ကျေးဇူးအုပ်စု - မိုးကောင်း

အစိုးရ - သမီး

ဖြေ.ပယ် - ပျော်သွယ်
ရက်စွဲ - ၂၇.၁၀.၂၀၁၉

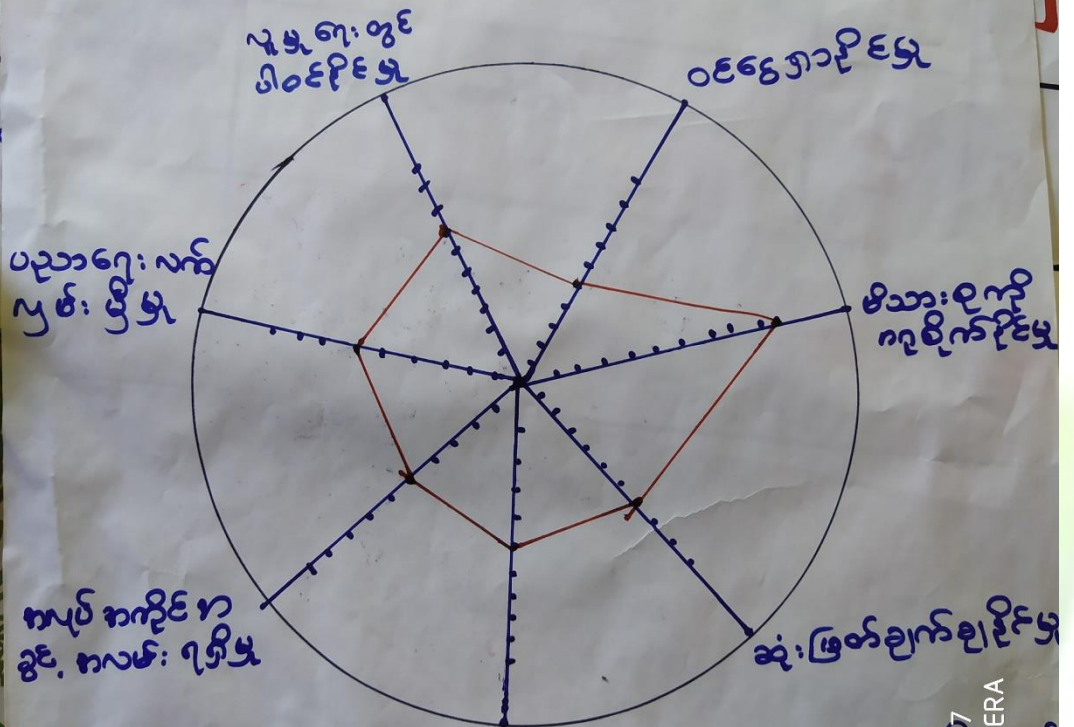

အားလုံးပါဝင်မှု
အားလုံးပါဝင်မှု
အားလုံးပါဝင်မှု
အားလုံးပါဝင်မှု
အားလုံးပါဝင်မှု
အားလုံးပါဝင်မှု

REDMI NOTE 7
AI DUAL CAMERA



ပင့်ကူအိမ်သုံးသပ်ခြင်း

ကျေးရွာ - ဥသျှစ်ပင်

အမျိုးသမီး

ဖေ.၂၀၂၀ - ပြေသွယ်

ကျေးရွာအုပ်စု - မိုးကောင်း

ရက်စွဲ - ၂၇.၁၀.၂၀၂၀

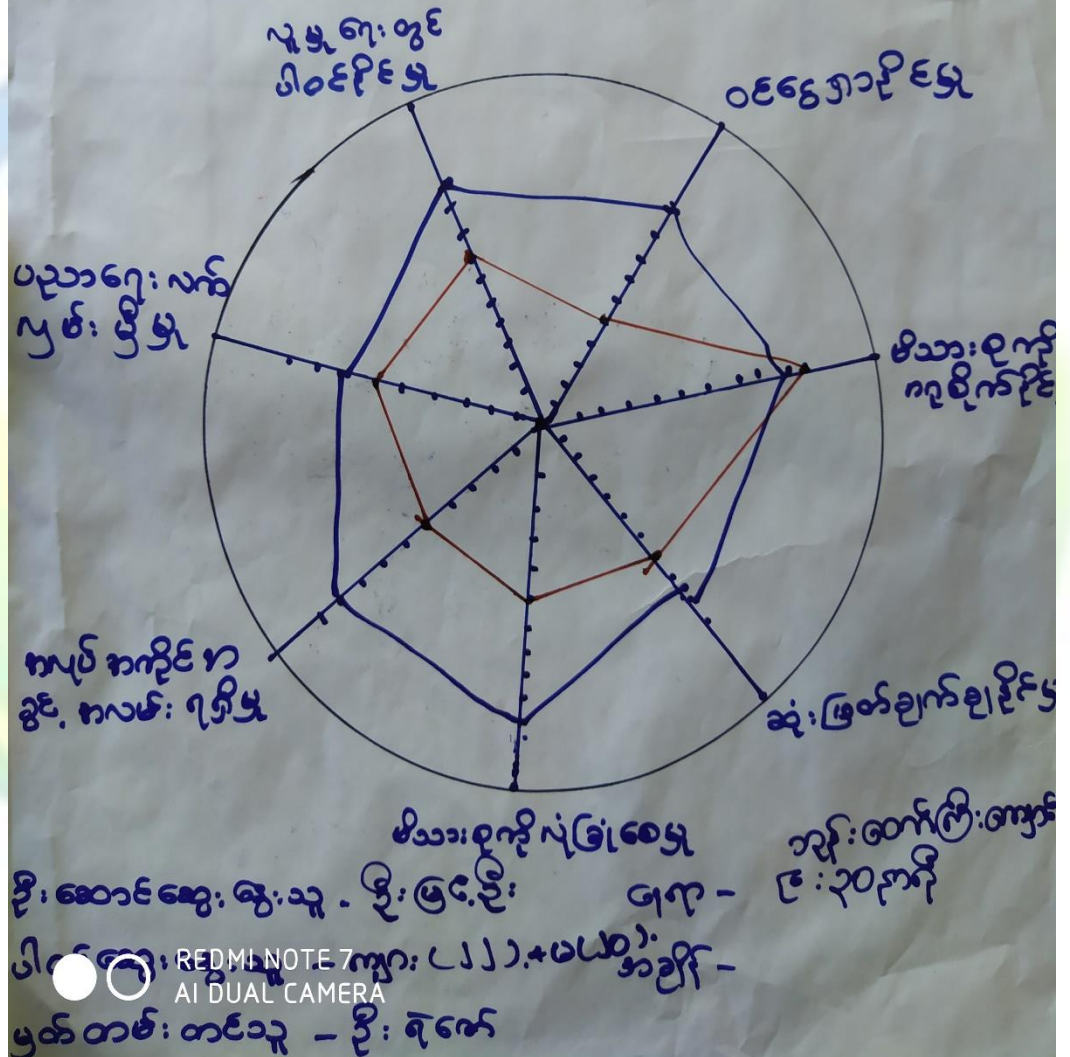

ပင့်ကူအိမ်ကွန်ယက်သုံးသပ်ချက်။



ပဝိက္ခန္ဓိမ်ထူးသပ်ခြင်း

ဆွေးနွေးခြင်း နှင့် ဆန်းစစ်ခြင်း

△ အမျိုးသား နှင့် အမျိုးသမီးများသည် ဆုံးဖြတ်ချက်ချနိုင်မှု၊
မိသားစုအား လုံခြုံစေမှု၊ ပညာရေးလက်လှမ်းမီမှုတို့တွင်
အချိုးတူညီရွာ ပါဝင်ကြပါသည်။

△ လူမှုရေးတွင်ပါဝင်နိုင်မှု၊ ဝင်ငွေရှာနိုင်မှု၊ မိသားစုကို
ဂရုစိုက်မှု၊ အလုပ်အကိုင်အခွင့်အလမ်းရရှိမှုတို့တွင်
အမျိုးသမီးများက အားသာချက် ရှိပါသည်။

△ ဤကျေးရွာ၏ ပဝိက္ခန္ဓိမ်ထူးသပ်ခြင်းအားလေ့လာ
ရာတွင် အမျိုးသမီးများ ခေါင်းဆောင်နိုင်မှု၊ ပူးပေါင်း
ပါဝင်မှု၊ အပိုင်များကို ပါဝင်လုပ်ဆောင်ခွင့် ရရှိလာ
ဖြစ်ကြောင်း သိသာစွာ ဖြစ်တွေ့နိုင်ပါသည်။



ကျေးရွာ - ဥဒ္ဓါစိယံ

ကွယ်ခို - မိုးကောင်း

အမျိုးသား

ဖွဲ့စည်း - ဇွန်လ

ရက်စွဲ - ၂၅.၃.၁၇

ပြဿနာကောက်ကဲ	ရှာဖွေရန်အတွက် ပြောဆိုချက်	ဖွဲ့စည်းရေးလုပ်ငန်း
- စာသင်ကျောင်းဆောင် မလုံလောက်၍ ကလေးများ ပညာသင်ကြားရခက်ခဲ	- စာသင်ဆောင် ပြင်ဆင်ပေးခြင်း	- ကျောင်းဆောင် ပြင်ဆင်
- ဆေးပေးခန်း ခန္ဓာရှိ ကျန်းမာရေးကုသ ခက်ခဲ	- ဆေးပေးခန်းရရှိပြီး ကျန်းမာရေး ဆောင်ရွက်မှု ကောင်းမွန်စေခြင်း	- ဆေးပေးခန်း
- စာမူပေးပေးလက်လှမ်း မရှိသောကြောင့် ကလေးများ မဟုတ်ဘဲ ဝန်ထမ်း	- စာမူပေးပေးရန် ကလေးများ မဟုတ်ဘဲ ဝန်ထမ်းပေးခြင်း	- စာမူပေးပေးခြင်း
- ကျေးရွာအတွင်း ဆောက်လုပ်ရေးမလုံ လောက်၍ ရေအခက်	- ကျေးရွာအတွင်း ဆောက်လုပ်ရေး များစေခြင်း	- ရေခင်း / ရေပိုက်ဖွယ်
- မိုးရာသီ လမ်းများ မကောင်း၍ သွားလာ ခက်ခဲ	- ရွာတွင်းလမ်းများ သွားလာရလွယ် ကူစေခြင်း	- ရွာတွင်းလမ်း ပြင်ဆင်
- လျှပ်စစ်မီး မရှိ၍ ကလေးများ ညဘက် စာမူပေးရခက်ခဲ	- လျှပ်စစ်မီးရရှိပြီး ကလေးများ စာမူပေးရလွယ်ကူစေခြင်း	- လျှပ်စစ်မီး



<p>ကျေးရွာ - ၃ သွယ်ပယ် ကုင်ခို - ခို၊ ကောင်း</p>	<p>အမျိုးသမီး</p>	<p>ဇွဲနယ် - ပျော်ကယ် ရက်စွဲ - ၂၅.၃.၁၇</p>
<p>ပြဿနာ ကောက် နခဲ</p>	<p>ရှောင် ၅ နှစ် ကတည်း မျှော် မြင် ချက်</p>	<p>ဖွံ့ဖြိုးရေး လုပ်ငန်း</p>
<p>- စာသင်ကျောင်းဆောင် မလုံလောက်၍ ကလေးများ ပညာသင်ကြားရ ခက်ခဲ</p>	<p>- စာသင်ဆောင် ပြည် ခုံချေငွေ</p>	<p>- ကျောင်းဆောင် ပြုပြင်</p>
<p>- ဆေးပေးခန်း ခန္တီ၍ ကျန်းမာရေးကတတ် ခက်ခဲ</p>	<p>- ဆေးပေးခန်းရရှိ ဖြီး ကျန်းမာရေး ဆောင်ရွက်မှု ကောင်းမွန်ချေငွေ</p>	<p>- ဆေးပေးခန်း</p>
<p>- စာကုတ်စာပေလက်လှမ်း မရှိစွာကြောင့် ကလေးများ မဟုတ်တနည်း ရန်</p>	<p>- စာကြည့်တိုက်ရှိ၍ ကလေးများ မဟုတ်တ ဖြည့်ခုံချေငွေ</p>	<p>- စာကြည့်တိုက်</p>
<p>- ကျေးရွာ ကတည်း ဆောက်သုံးရေမလုံ လောက်၍ ရေခက်ခဲ</p>	<p>- ကျေးရွာကတည်း ဆောက်သုံးရေပေး များချေငွေ</p>	<p>- ရေခင်း / ရေပိုက်အဖွယ်</p>
<p>- မိုးရာသီ လမ်းများ မကောင်း၍ သွားလာရ ခက်ခဲ</p>	<p>- ရွာတွင်းလမ်းများ သွားလာရ လွယ် ကူချေငွေ</p>	<p>- ရွာတွင်းလမ်း ပြုပြင်</p>
<p>- လျှပ်စစ်မီး မရှိ၍ ကလေးများ ညကတီး စာကြည့်ရ ခက်ခဲ</p>	<p>- လျှပ်စစ်မီးရရှိ ဖြီး ကလေးများ စာကြည့်ရ လွယ်ကူချေငွေ</p>	<p>- လျှပ်စစ်မီး</p>



ဥက္ကဋ္ဌပေး

စိုးစားရေးအဖွဲ့	ဖွဲ့စည်းရေးလုပ်ငန်း	အဆိုပြုသူ	မဲအရေကိန်း
၄	- ကျေးဇူးဆောင် ပြုပြင်	ကျား + မ	၄၉
၆	- ဆေးပေးခန်း	ကျား + မ	၂၃
၃	- စာအုပ်ဆိုင်	ကျား + မ	၆၅
၁	- ရွာတွင်းလမ်း ပြုပြင်	ကျား + မ	၇၅
၅	- လျှပ်စစ်ဓါတ်	ကျား + မ	၄၅
၂	- ရောင်စုံရေပိုက်ဆွယ်	ကျား + မ	၆၆



၇။ ကော်မတီဝင်များရွေးချယ်ခြင်းနှင့်ကျေးရွာဖွံ့ဖြိုးရေးအစီအစဉ်ဆောင်ရွက်မှုမှတ်တမ်းဓါတ်ပုံများ



ကော်မတီရွေးချယ်ရန် မဲရေတွက်နေစဉ်



ပီမံကိန်းမိတ်ဆက်အစည်းအဝေးမှတ်တမ်းဓါတ်ပုံ



အမျိုးသမီးများပင့်ကူအိမ်ကွန်ယက်ရေးဆွဲနေစဉ်မှတ်တမ်းဓာတ်ပုံ



ကျေးရွာဖွံ့ဖြိုးရေးဦးစားပေးမဲပေးရန်တန်းစီနေကြစဉ်



ကျေးရွာလုပ်ငန်းခွဲအတွက်အခက်အခဲများဖော်ထုတ်ဆွေးနွေးစဉ်



ကော်မတီဝင်များစာရင်း

ကျေးရွာပိမံကိန်း အထောက်အကူပြု ကော်မတီဝင် စာရင်းများ			
ကျေးရွာ - ခုထုတ်ဝင်		အုပ်စု - မြို့-ကောင်	
စဉ်	အမည်	ကျား/မ	ရာထူး
၁	ဒေါ် နန်းဝင်းဆန်း	ကျား	ခေတနာ့ဝန်ထမ်း
၂	ဒေါ်ဖြူဖြူစော	မ	ခေတနာ့ဝန်ထမ်း
၃	ဒေါ်ဆန်းဝင်း	ကျား	စီ/ဆောက် ခုထုတ်
၄	ဒေါ်အေးအေးခိုင်	မ	စီ/ဆောက် ခုထုတ်
၅	ဒေါ်ဖြူဖြူစွယ်	ကျား	ယာယုရေး ခုထုတ်
၆	ဒေါ်ဝင်းရွှေ	ကျား	ယာယုရေး
၇	ဒေါ်ဌေးဝင်း	ကျား	ယာယုရေး
၈	ဒေါ်သန်းစွယ်	မ	လည်ယာယုရေး
၉	ဒေါ်ရွှေ	မ	လည်ယာယုရေး
၁၀	ဒေါ်ဖြူဖြူစွယ်	ကျား	လည်ယာယုရေး
၁၁	ဒေါ်ခင်ခင်အောင်	ကျား	ကျေးရွာငွေစာရင်းကိုင်
၁၂	ဒေါ်ဖြူဖြူဝင်း	မ	ဆေးကြောရေးကြီးကြပ်ရေး
၁၃	ဒေါ်တင်နီကလေး	မ	ဆေးကြောရေးကြီးကြပ်ရေး
၁၄	ဒေါ်ခေ	ကျား	ဆေးကြောရေးကြီးကြပ်ရေး
၁၅	ဒေါ်ခင်ခင်ဝင်း	မ	ဆေးကြောရေးကြီးကြပ်ရေး
၁၆	ဒေါ်ဖြူဖြူအေး	ကျား	ဆေးကြောရေးကြီးကြပ်ရေး
၁၇			
၁၈			
၁၉			
၂၀			
၂၁			
၂၂			
၂၃			
၂၄			
၂၅			
၂၆			
၂၇			
၂၈			
၂၉			
၃၀			



၈။ ကျေးရွာအခြေခံအချက်အလက်များ (ပုံစံ-၁) - ပထမနှစ်စက်ဝန်း





ပုံစံ - ၈ - ၁ ကျေးရွာအခြေခံအချက်အလက်များ (Form PC 1)

လမ်းညွှန်ချက်၊ ကျေးရွာတစ်ရွာသို့ ပထမဆုံးမိတ်ဆက်ခေါ် သွားရောက်သောအခါ လူထုစည်းရုံးရေးမှူးသည် ကျေးရွာ ခေါင်းဆောင်များအား ကျေးရွာအချက်အလက်များကို ဖေတ္တာရပ်ခံ၍ တောင်းခံရမည်။ ဤအချက်အလက်များကို စီမံကိန်း မိတ်ဆက်အစည်းဝေးမတိုင်မီတောင်းခံရမည်။ စီမံကိန်းမိတ်ဆက်အစည်းဝေးတွင် လူထုစည်းရုံးရေးမှူးသည် ဤအချက်အလက် များအား စစ်ဆေးပြီး မှန်ကန်အောင်ပြုလုပ်ရမည်။ ပြီးနောက်တွင် လူထုစည်းရုံးရေးမှူးမှ သတင်းအချက်အလက်ထံသို့ Tablets မှ တစ်ဆင့် ပြည့်သွင်းရမည်။

ကျေးရွာခေါင်းဆောင် အမည် ဦး ကျော်စောင့်	ကျေးရွာခေါင်းဆောင်၏ ဖုန်းနံပါတ် ၀၅-၇၇၁၂၉၀၁၇၅	လူထုစည်းရုံးရေးမှူး၏ အမည် ဒေါ်ဖြူဖြူဝင်း
ပြည်နယ်၊တိုင်းဒေသကြီး၊ မြို့နယ်၊ ခရိုင်၊ ကျေးရွာအုပ်စု မန္တလေး၊ ဗြဲနယ်၊ မြန်ဘူယ် ကျေးရွာအုပ်စု၊ မြို့နယ်၊ ကျေးရွာ ၃၁၅၈ ပင်		

က၊ လူဦးရေ

လူမျိုးစု	အိမ်ထောင်စုအရေအတွက်	ကိုးကွယ်သည့်ဘာသာ	အိမ်ထောင်စုအရေအတွက်
လူမျိုးစု (၁) - <i>ဗမာ</i>	၁၀၀	ဘာသာ (၁) - <i>ဗုဒ္ဓ</i>	၁၀၀
လူမျိုးစု (၂) -----		ဘာသာ (၂) -----	
လူမျိုးစု (၃) -----		ဘာသာ (၃) -----	
လူမျိုးစုရော -----		ဘာသာရော -----	
အခြား	အရေအတွက်		
မသန်စွမ်းသူများ			
သက်ကြီးရွယ်အိုများ (၆၅ နှစ် နှင့် အထက်)	၄၅		၄၅
စစ်ဘေးရှောင်			

	အမျိုးသား (အရေအတွက်)	အမျိုးသမီး (အရေအတွက်)
လူဦးရေ	၂၇၀	၂၄၉
လူမျိုးစု (၁) <i>ဗမာ</i>		
လူမျိုးစု (၂) -----		
လူမျိုးစု (၃) -----		
အခြား		
အိမ်ထောင်စုဦးရေ	၉၄	၆၆

(ခ) အခြေခံအောက်အုပ် အသုံးအဆောင်များ

စာသင်ကျောင်း	အမှတ် ခြံပေါ်	ကျန်းမာရေး	အမှတ် ခြံပေါ်	ဘာသာရေး အဆောက် အအုံများ	အမှတ် ခြံပေါ်



အထက်တန်းကျောင်း	<input type="checkbox"/>	ဆေးရုံ	<input type="checkbox"/>	ခေတီ	<input checked="" type="checkbox"/>
အလယ်တန်းကျောင်း	<input type="checkbox"/>	ကျန်းမာရေးဌာန	<input type="checkbox"/>	ဘုန်းကြီးကျောင်း	<input checked="" type="checkbox"/>
မူလတန်းကျောင်း	<input checked="" type="checkbox"/>	ကျန်းမာရေးဌာနခွဲ	<input type="checkbox"/>	ဟိန္ဒူဘုရားကျောင်း	<input type="checkbox"/>
ပုဂ္ဂိုလ်ကျောင်း	<input type="checkbox"/>	ဆေးပေးခန်း	<input type="checkbox"/>	ခရစ်ယာန်ကျောင်း	<input type="checkbox"/>
အခြား	<input type="checkbox"/>	အခြား	<input type="checkbox"/>	ဗလီ	<input type="checkbox"/>
မုတ်ချက်		မုတ်ချက်		အခြား	<input type="checkbox"/>
				မုတ်ချက်	

(ဂ) ကျွမ်းကျင်သူများမှတ်တမ်း (ကျေးရွာတွင်နေထိုင်သော သို့မဟုတ် တခြားရွာမှလာရောက်သော ကျွမ်းကျင်သူများ)

(၁) စာသင်ကျောင်း			(၂) ကျန်းမာရေး			(၃) လက်မှုပညာရှင်		
	ရွာတွင်နေထိုင်သူ	အခြားရွာမှလာသူ		ရွာတွင်နေထိုင်သူ	အခြားရွာမှလာသူ		ရွာတွင်နေထိုင်သူ	အခြားရွာမှလာသူ
မူလတန်းပြဆရာ/မ	<input checked="" type="checkbox"/>	<input checked="" type="checkbox"/>	ဆရာဝန်	<input type="checkbox"/>	<input type="checkbox"/>	လက်သမား	<input checked="" type="checkbox"/>	<input type="checkbox"/>
အထက်တန်းပြဆရာ/မ	<input type="checkbox"/>	<input type="checkbox"/>	လက်ထောက်ကျန်းမာရေးပုဂ္ဂိုလ်	<input type="checkbox"/>	<input type="checkbox"/>	ပန်းချီ	<input checked="" type="checkbox"/>	<input type="checkbox"/>
အလယ်တန်းပြဆရာ/မ	<input type="checkbox"/>	<input type="checkbox"/>	အမျိုးသမီးကျန်းမာရေးဆရာမ	<input type="checkbox"/>	<input type="checkbox"/>	လျှပ်စစ်ကျွမ်းကျင်၊ ဖိသမား	<input checked="" type="checkbox"/>	<input type="checkbox"/>
ပုဂ္ဂိုလ်ဆရာ/မ	<input type="checkbox"/>	<input type="checkbox"/>	သားဖွားဆရာမ	<input type="checkbox"/>	<input type="checkbox"/>	ရေပိုက်သူလ်သူ	<input type="checkbox"/>	<input type="checkbox"/>
အခြား	<input type="checkbox"/>	<input type="checkbox"/>	ပြည်သူ့ကျန်းမာရေးလုပ်သား	<input type="checkbox"/>	<input type="checkbox"/>	စက်ပြင်ဆရာ	<input checked="" type="checkbox"/>	<input type="checkbox"/>
မုတ်ချက်			မုတ်ချက်			မုတ်ချက်		

(ဃ) ကျေးရွာသို့ ရောက်ရှိနိုင်သည့် လမ်းအခြေအနေ / ကျေးရွာတစ်ရွာသည် ၎င်း၏ ကျေးရွာအုပ်စုနှင့် ဆက်သွယ်ထားသော လမ်းအခြေအနေ (အောက်ပါတို့ကိုပိုင်းပါ)

ကျောက်ကြမ်းလမ်း ကတ္တရာလမ်း ကွန်ကရစ်လမ်း မော်တော်ဆိုင်ကယ်လမ်း
 ကျောက်ခင်းလမ်း ပြေသာလမ်း လှသွားလမ်း အခြား _____

(င) ကျေးရွာဖွံ့ဖြိုးမှုစီမံချက်

- (၁) လူထုပတ်ဝန်းကျင်ထိခိုက်မှုမရှိစေရန် ဤကျေးရွာတွင်ကျေးရွာဖွံ့ဖြိုးမှု စီမံချက်ရှိခဲ့ပါသလား? ပိုင်းပါ
ရှိပါသည်/မရှိပါ/မသိပါ
- (၂) ရှိခဲ့ပါလျှင် ဤစီမံချက်ကို ယည်သည့် ခုနှစ်တွင်ပြင်ဆင်ခဲ့ပါသနည်း? နှစ်-----/မသိပါ
- (၃) ဤစီမံချက်ကို ဖြိုးနယ်မှအတည်ပြုခဲ့ပါသလား? ပြုခဲ့ပါသည်/မပြုခဲ့ပါ /မသိပါ

(စ) ခရီးအကွာအဝေး

- (၁) ဤကျေးရွာ၏ပဟိုမှ ၎င်းကျေးရွာအုပ်စု၏ပဟိုအထိ ခရီးပိုင်မည်မျှကွာဝေးသနည်း? မိုင် ၄.၆၆ / မသိပါ
- (၂) ဤကျေးရွာမှ ၎င်းကျေးရွာအုပ်စုပဟိုအထိ သွားလာရာတွင်ကြာမြင့်သည့်အချိန်

ခြောက်သွေ့ရာသီတွင်ကြာချိန် ----- ၂၀ မိနစ် ----- ထော်လာဂျီ/မော်တော်ဆိုင်ကယ်/ခြေလျင်/လာ/မော်တော်တုတ်/
 အခြား -----
 မိုးရာသီတွင်ကြာချိန် ----- ၃၀ မိနစ် ----- ထော်လာဂျီ/မော်တော်ဆိုင်ကယ်/ခြေလျင်/လာ/မော်တော်တုတ်/
 အခြား -----



(ဆ) ပတ်ဝန်းကျင်ဆိုင်ရာ သဘာဝဘေးအန္တရာယ်

ဤကျေးရွာတွင် ရေကြီးခြင်းကဲ့သို့ သဘာဝဘေးအန္တရာယ်ကျရောက်ဖူးခြင်းရှိပါသလား။

မရှိပါ ရှိပါသည် ရှိလျှင်ဖော်ပြပါ -- **လေဒ်ထပ်ခါးရေသည်**

(ဇ) ကျေးရွာတွင် ဖွဲ့စည်းထားသော အဖွဲ့အစည်းများ

လူထုဝဟိုပြုစီမံကိန်းမတိုင်မီ ဤကျေးရွာတွင် ကျေးရွာဖွံ့ဖြိုးရေးအတွက် အစိုးရ (သို့) ရွာသားများကိုယ်တိုင်(သို့) စီမံကိန်းတစ်ခုခုမှ ဖွဲ့စည်းထားသည့် အဖွဲ့အစည်းများရှိပါသလား။

(ဇ) -----

(ည) -----

(ဈ) အထွေထွေအုပ်ချုပ်ရေး ဦးစီးဌာန (GAD) မှ မှတ်တမ်းတင်ထားခြင်း

ဤကျေးရွာသည် အထွေထွေအုပ်ချုပ်ရေး ဦးစီးဌာန (GAD) မှ မှတ်တမ်းတင်ထားမှု ရှိပါသလား။

မရှိပါ ရှိပါသည်

ကျေးရွာခေါင်းဆောင်

အမည် **ဦးကျော်စွာ**

လက်မှတ်  နေ့စွဲ **၂၅.၃.၂၀၁၇**

လူထုစည်းရုံးရေးမှူး

အမည် **ဒေါ်ဖြူဖြူဝင်း**

လက်မှတ်  နေ့စွဲ **၂၅.၃.၂၀၁၇**



ဒုတိယနှစ်စက်ဝန်း

စူ ၇၇၁

ပုံစံ - ၈ - ၁ ကျေးရွာအခြေခံအချက်အလက်များ (Form PC 1)

လယ်ညွှန်ခွက်၊ ကျေးရွာတစ်ရွာသို့ ပထမဆုံးမိတ်ဆက်ခရီး သွားရောက်သောအခါ လူထုစည်းရုံးရေးအဖွဲ့သည် ကျေးရွာ ခေါင်းဆောင်များအား ကျေးရွာအချက်အလက်များကို ဖေဖော်ဝါရီလတွင် တောင်းခံရသည်။ ဤအချက်အလက်များကို စီမံကိန်း မိတ်ဆက်အစည်းဝေးမတိုင်မီတောင်းခံရမည်။ စီမံကိန်းမိတ်ဆက်အစည်းဝေးတွင် လူထုစည်းရုံးရေးအဖွဲ့သည် ဤအချက်အလက် များအား ဝစ်ဆေးပြီး မှန်ကန်အောင်ပြုလုပ်ရမည်။ ပြီးနောက်တွင် လူထုစည်းရုံးရေးအဖွဲ့မှ သတင်းအချက်အလက်ထံသို့ Tablets မှ တဆင့် ဖြည့်သွင်းရမည်။

ကျေးရွာခေါင်းဆောင် အမည် ဦးကျော်စော	ကျေးရွာခေါင်းဆောင်၏ ဝန်းနံပါတ် ၀၅ - ၇၇၁၂၅၀၁၅၇	လူထုစည်းရုံးရေးအဖွဲ့၏ အမည် ဦးကျော်စော
ပြည်နယ်/တိုင်းဒေသကြီး ဗဟိုဌာန	မြို့နယ် လှိုင်ကူး	ကျေးရွာအုပ်စု ပုံစံ ၈၁

လူမျိုးစု	အိမ်ထောင်စုအရေအတွက်	ကိုးကွယ်သည့်ဘာသာ	အိမ်ထောင်စုအရေအတွက်
လူမျိုးစု (၁) - ၂၀၀	၁၀၀	ဘာသာ (၁) - ၂၀၀	၁၀၀
လူမျိုးစု (၂) -----		ဘာသာ (၂) -----	
လူမျိုးစု (၃) -----		ဘာသာ (၃) -----	
လူမျိုးစုရော -----		ဘာသာရော -----	
အခြား			
	အရေအတွက်		
မသန်စွမ်းသူများ			
သက်ကြီးရွယ်အိုများ (၆၅ နှစ် နှင့် အထက်)	၄၅		
စစ်ဘေးရှောင်			

	အမျိုးသား (အရေအတွက်)	အမျိုးသမီး (အရေအတွက်)
လူဦးရေ		
လူမျိုးစု (၁) - ၂၀၀	၁၇၀	၂၄၉
လူမျိုးစု (၂) -----		
လူမျိုးစု (၃) -----		
အခြား		
အိမ်ထောင်ဦးစီး	၉၄	၆

(ခ) အခြေခံအဆောက်အအုံ အသုံးအဆောင်များ

စာသင်ကျောင်း	အမှတ် ခြံစံပါ	ကျန်းမာရေး	အမှတ် ခြံစံပါ	ဘာသာရေး အဆောက် အအုံများ	အမှတ် ခြံစံပါ
--------------	------------------	------------	------------------	----------------------------	------------------



အထက်တန်းကျောင်း	<input type="checkbox"/>	ခေမာရ်	<input type="checkbox"/>	စေတီ	<input checked="" type="checkbox"/>
အလယ်တန်းကျောင်း	<input type="checkbox"/>	ကျန်းမာရေးဌာန	<input type="checkbox"/>	ဘုန်းကြီးကျောင်း	<input checked="" type="checkbox"/>
မူလတန်းကျောင်း	<input checked="" type="checkbox"/>	ကျန်းမာရေးဌာနခွဲ	<input type="checkbox"/>	ဟိန္ဒူဘုရားကျောင်း	<input type="checkbox"/>
ပုဂံကျောင်း	<input type="checkbox"/>	ခေမာပေးခန်း	<input type="checkbox"/>	ရေလှောင်ကျောင်း	<input type="checkbox"/>
အခြား	<input type="checkbox"/>	အခြား	<input type="checkbox"/>	ဇေယျ	<input type="checkbox"/>
မှတ်ချက်		မှတ်ချက်		အခြား	<input type="checkbox"/>
				မှတ်ချက်	

(ဂ) ကျွမ်းကျင်သူများမှတ်တမ်း (ကျေးရွာတွင်နေထိုင်သော သို့မဟုတ် တခြားရွာမှလာရောက်သော ကျွမ်းကျင်သူများ)

	(၁) စာသင်ကျောင်း		(၂) ကျန်းမာရေး			(၃) လက်မှုပညာရှင်		
	ရွာတွင်နေထိုင်သူ	အခြားရွာမှလာသူ		ရွာတွင်နေထိုင်သူ	အခြားရွာမှလာသူ		ရွာတွင်နေထိုင်သူ	အခြားရွာမှလာသူ
မူလတန်းပြဆရာ/မ	<input checked="" type="checkbox"/>	<input checked="" type="checkbox"/>	ဆရာဝန်	<input type="checkbox"/>	<input type="checkbox"/>	လက်သမား	<input checked="" type="checkbox"/>	<input type="checkbox"/>
အထက်တန်းပြဆရာ/မ	<input type="checkbox"/>	<input type="checkbox"/>	လက်ထောက်ကျန်းမာရေးမှူး	<input type="checkbox"/>	<input type="checkbox"/>	ပန်းရံ	<input checked="" type="checkbox"/>	<input type="checkbox"/>
အလယ်တန်းပြဆရာ/မ	<input type="checkbox"/>	<input type="checkbox"/>	အမျိုးသမီးကျန်းမာရေးဆရာမ	<input type="checkbox"/>	<input type="checkbox"/>	လျှပ်စစ်ကျွမ်းကျင်ပီးသမား	<input checked="" type="checkbox"/>	<input type="checkbox"/>
ပုဂံဆရာ/မ	<input type="checkbox"/>	<input type="checkbox"/>	သားဖွားဆရာမ	<input type="checkbox"/>	<input type="checkbox"/>	ရေပိုက်သူလုပ်သူ	<input type="checkbox"/>	<input type="checkbox"/>
အခြား	<input type="checkbox"/>	<input type="checkbox"/>	ပြည်သူ့ကျန်းမာရေးလုပ်သား	<input type="checkbox"/>	<input type="checkbox"/>	စက်ပြင်ဆရာ	<input checked="" type="checkbox"/>	<input type="checkbox"/>
မှတ်ချက်			မှတ်ချက်			မှတ်ချက်		

(ဃ) ကျေးရွာသို့ ရောက်ရှိနိုင်သည့် လမ်းအခြေအနေ / ကျေးရွာတစ်ရွာသည် ၎င်း၏ ကျေးရွာအုပ်စုနှင့် ဆက်သွယ်ထားသော လမ်းအခြေအနေ (အောက်ဖိုတွဲကိုစိုင်းပါ)

ကျောက်ကြမ်းလမ်း: ကတ္တရာလမ်း: ကွန်ကရစ်လမ်း: မော်တော်ဆိုင်ကယ်လမ်း:
 ကျောက်ခင်းလမ်း: မြေသားလမ်း: လူသွားလမ်း: အခြား: _____

(င) ကျေးရွာဖွံ့ဖြိုးမှုစီမံချက်

(၁) လူထုဝဟ်ပြုစီမံကိန်းမစတင်မီ ဤကျေးရွာတွင်ကျေးရွာဖွံ့ဖြိုးမှု စီမံချက်ရှိခဲ့ပါသလား? စိုင်းပါ
 ရှိပါသည်/မရှိပါ/မသိပါ
 (၂) ရှိခဲ့ပါလျှင် ဤစီမံချက်ကို မည်သည့် ခုနှစ်တွင်ပြင်ဆင်ခဲ့ပါသနည်း? နှစ်-----/မသိပါ
 (၃) ဤစီမံချက်ကို မြို့နယ်မှအတည်ပြုခဲ့ပါသလား? ပြုခဲ့ပါသည်/မပြုခဲ့ပါ/မသိပါ

(စ) ခရီးအကွာအဝေး

(၁) ဤကျေးရွာ၏ဝဟ်မှ ၎င်းကျေးရွာအုပ်စု၏ဝဟ်အထိ ခရီးပိုင်မည်မျှကွာဝေးသနည်း? မိုင်---၄---/မသိပါ
 (၂) ဤကျေးရွာမှ ၎င်းကျေးရွာအုပ်စုဝဟ်အထိ သွားလာရာတွင်ကြာမြင့်သည့်အချိန်၊

ခြောက်သွေ့ရာသီတွင်ကြာချိန်--- ၂၀ မိနစ် --- ထော်လာဂျီ/မော်တော်ဆိုင်ကယ်/မြေလျင်/လား/မော်တော်ဘုတ်/
 အခြား: -----
 မိုးရာသီတွင်ကြာချိန်--- ၃၀ မိနစ် --- ထော်လာဂျီ/မော်တော်ဆိုင်ကယ်/မြေလျင်/လား/မော်တော်ဘုတ်/
 အခြား: -----



(ဆ) ပတ်ဝန်းကျင်ဆိုင်ရာ သဘာဝဘေးအန္တရာယ်
 ဤကျေးရွာတွင် ဖြစ်ပွားခြင်းကိုသို့ သဘာဝဘေးအန္တရာယ်ကူးချောက်မှုခြင်း ရှိပါသလား။
 မရှိပါ ရှိပါသည် ရှိလျှင်ဖော်ပြပါ..... ၁၈.၃.၂၀၂၂ ခုနှစ်၊ ၁၂.၁၂.၂၀၂၂

(ဂ) ကျေးရွာတွင် ခွဲစည်းထားသော အဖွဲ့အစည်းများ
 လူထုတော်ပြုစီမံကိန်းမတိုင်မီ ဤကျေးရွာတွင် ကျေးရွာဖွံ့ဖြိုးရေးအတွက် အစိုးရ (သို့) ရွာသားများကိုယ်တိုင် (သို့) စီမံကိန်းတစ်ခုခုမှ
 ခွဲစည်းထားသည့် အဖွဲ့အစည်းများရှိပါသလား။

(၁) -ကျေးရွာအုပ်စုအဖွဲ့အစည်းများ
 (၂) -ကျေးရွာအုပ်စုအဖွဲ့အစည်းများ

(ဈ) အထွေထွေအုပ်ချုပ်ရေး ဦးစီးဌာန (GAD) မှ မှတ်တမ်းတင်ထားခြင်း
 ဤကျေးရွာသည် အထွေထွေအုပ်ချုပ်ရေး ဦးစီးဌာန (GAD) မှ မှတ်တမ်းတင်ထားမှု ရှိပါသလား။
 မရှိပါ ရှိပါသည်

ကျေးရွာခေါင်းဆောင်

အမည် ဦးကျော်လတ်
 လက်မှတ် နေ့စွဲ ၂၇.၁၁.၂၀၂၂

လူထုစည်းရုံးရေးမှူး

အမည် ဦးကျော်ကျော်လတ်
 လက်မှတ် နေ့စွဲ ၂၇.၁၁.၂၀၂၂



တတိယနှစ်စက်ဝန်း

ပုံစံ - ၈ - ၁ ကျေးရွာအခြေခံအချက်အလက်များ (Form PC 1)

လမ်းညွှန်ချက်။ ကျေးရွာတစ်ရွာသို့ ပထမဆုံးမိတ်ဆက်ခရီး သွားရောက်သောအခါ လူထုစည်းရုံးရေးမှူးသည် ကျေးရွာ ခေါင်းဆောင်များအား ကျေးရွာအချက်အလက်များကို မေတ္တာရပ်ခံ၍ တောင်းခံရသည်။ ဤအချက်အလက်များကို စီမံကိန်း မိတ်ဆက်အစည်းဝေးမတိုင်မီတောင်းခံရမည်။ စီမံကိန်းမိတ်ဆက်အစည်းဝေးတွင် လူထုစည်းရုံးရေးမှူးသည် ဤအချက်အလက် များအား စစ်ဆေးပြီး မှန်ကန်အောင်ပြုလုပ်ရမည်။ ပြီးနောက်တွင် လူထုစည်းရုံးရေးမှူးမှ သတင်းအချက်အလက်ထံသို့ Tablets မှ တာဆင့် ဖြည့်သွင်းရမည်။

ကျေးရွာခေါင်းဆောင် အမည် ဦးမြန်မိုး	ကျေးရွာခေါင်းဆောင်၏ ဖုန်းနံပါတ် ၀၇ - ၇ ၆၅ ၉၅၅ ၄ ၆၆	လူထုစည်းရုံးရေးမှူး၏ အမည် ဦးရဲဇော်
ပြည်နယ်/တိုင်းဒေသကြီး ဗဟိုကော်မရှင်နယ် ညွှန်ကြားရေးမှူးချုပ်၊ ကျေးရွာအုပ်စု မျိုးကောင်း၊ ကျေးရွာဥက္ကဋ္ဌ		

က။ လူဦးရေ

လူမျိုးစု	အိမ်ထောင်စုအရေအတွက်	ကိုးကွယ်သည့်ဘာသာ	အိမ်ထောင်စုအရေအတွက်
လူမျိုးစု (၁) ---ဗမာ---	၁၀၀	ဘာသာ (၁) ---ဗုဒ္ဓ---	၁၀၀
လူမျိုးစု (၂) -----		ဘာသာ (၂) -----	
လူမျိုးစု (၃) -----		ဘာသာ (၃) -----	
လူမျိုးစုရော -----		ဘာသာရော -----	
အခြား	အရေအတွက်		
မသန်စွမ်းသူများ	၃		
သက်ကြီးရွယ်အိုများ (၆၅ နှစ် နှင့် အထက်)	၄၅		
စစ်ဘေးရှောင်			

	အမျိုးသား (အရေအတွက်)	အမျိုးသမီး (အရေအတွက်)
လူဦးရေ		
လူမျိုးစု (၁) ---ဗမာ---	၂၇၀	၁၄၉
လူမျိုးစု (၂) -----		
လူမျိုးစု (၃) -----		
အခြား		
အိမ်ထောင်ဦးစီး	၉၄	၆

(ခ) အခြေခံအောက်အဖွဲ့ အသုံးအဆောင်များ

စာသင်ကျောင်း	အမှတ် ခြံစိမ့်	ကျန်းမာရေး	အမှတ် ခြံစိမ့်	ဘာသာရေး အဆောက် အအုံများ	အမှတ် ခြံစိမ့်
မူကြိုကျောင်း	<input type="checkbox"/>	တိုက်နယ်ဆေးရုံ	<input type="checkbox"/>	စေတီ	၂



မူလတန်းကျောင်း	<input checked="" type="checkbox"/>	ကျန်းမာရေးဌာန	<input type="checkbox"/>	ဘုန်းကြီးကျောင်း	<input checked="" type="checkbox"/>
မူလလွန်ကျောင်း	<input type="checkbox"/>	ကျန်းမာရေးဌာနခွဲ	<input type="checkbox"/>	ဟိန္ဒူဘုရားကျောင်း	<input type="checkbox"/>
အလယ်တန်းကျောင်း	<input type="checkbox"/>	ဆေးပေးခန်း	<input type="checkbox"/>	ခရစ်ယာန်ကျောင်း	<input type="checkbox"/>
လယ်လွန်ကျောင်း	<input type="checkbox"/>	အခြား	<input type="checkbox"/>	ဗလီ	<input type="checkbox"/>
အထက်တန်းကျောင်း	<input type="checkbox"/>			အခြား	<input type="checkbox"/>
အခြား	<input type="checkbox"/>				
မှတ်ချက်		မှတ်ချက်		မှတ်ချက်	

(ဂ) ကျွမ်းကျင်သူများမှတ်တမ်း (ကျေးရွာတွင်နေထိုင်သော သို့မဟုတ် တခြားရွာမှလာရောက်သော ကျွမ်းကျင်သူများ)

(၁) စာသင်ကျောင်း			(၂) ကျန်းမာရေး			(၃) လက်မှုပညာရှင်		
	ရွာတွင်နေထိုင်သူ	အခြားရွာမှလာသူ		ရွာတွင်နေထိုင်သူ	အခြားရွာမှလာသူ		ရွာတွင်နေထိုင်သူ	အခြားရွာမှလာသူ
မူလတန်းပြဆရာ/မ	<input checked="" type="checkbox"/>	<input type="checkbox"/>	ဆရာဝန်	<input type="checkbox"/>	<input type="checkbox"/>	လက်သမား	<input checked="" type="checkbox"/>	<input type="checkbox"/>
အထက်တန်းပြဆရာ/မ	<input type="checkbox"/>	<input type="checkbox"/>	လက်ထောက်ကျန်းမာရေးမှူး	<input type="checkbox"/>	<input type="checkbox"/>	ပန်းရံ	<input type="checkbox"/>	<input type="checkbox"/>
အလယ်တန်းပြဆရာ/မ	<input type="checkbox"/>	<input type="checkbox"/>	အမျိုးသမီးကျန်းမာရေးဆရာမ	<input type="checkbox"/>	<input type="checkbox"/>	လျှပ်စစ်ကျွမ်းကျင်မီးသမား	<input type="checkbox"/>	<input type="checkbox"/>
မူကြိုဆရာ/မ	<input type="checkbox"/>	<input type="checkbox"/>	သားဖွားဆရာမ	<input type="checkbox"/>	<input checked="" type="checkbox"/>	ရေဖိုက်သွယ်သူ	<input type="checkbox"/>	<input type="checkbox"/>
အခြား	<input type="checkbox"/>	<input type="checkbox"/>	ပြည်သူ့ကျန်းမာရေးလုပ်သား	<input type="checkbox"/>	<input type="checkbox"/>	စက်ပြင်ဆရာ	<input checked="" type="checkbox"/>	<input type="checkbox"/>
မှတ်ချက်			မှတ်ချက်			မှတ်ချက်		

(ဃ) ကျေးရွာသို့ ရောက်ရှိနိုင်သည့် လမ်းအခြေအနေ / ကျေးရွာတစ်ရွာသည် ၎င်း၏ ကျေးရွာအုပ်စုနှင့် ဆက်သွယ်ထားသော လမ်းအခြေအနေ (အောက်ပါတို့ကို ဝိုင်းပါ)

ကျောက်ကြမ်းလမ်း ကတ္တရာလမ်း ကွန်ကရစ်လမ်း မော်တော်ဆိုင်ကယ်လမ်း
 ကျောက်စင်းလမ်း မြေသားလမ်း လူသွားလမ်း အခြား _____

(င) ကျေးရွာဖွံ့ဖြိုးမှုစီမံချက်

(၁) လူထုဝဟိုပြုစီမံကိန်းမစတင်မီ ဤကျေးရွာတွင်ကျေးရွာဖွံ့ဖြိုးမှု စီမံချက်ရှိခဲ့ပါသလား? ဝိုင်းပါ
 ရှိပါသည် (မရှိပါ) / မသိပါ

(၂) ရှိခဲ့ပါလျှင် ဤစီမံချက်ကို မည်သည့် ခုနှစ်တွင်ပြင်ဆင်ခဲ့ပါသနည်း? နှစ်-----/မသိပါ

(၃) ဤစီမံချက်ကို ခြုံ့နယ်မှအတည်ပြုခဲ့ပါသလား? ပြုခဲ့ပါသည်/မပြုခဲ့ပါ / မသိပါ

(စ) ခရီးအကွာအဝေး

(၁) ဤကျေးရွာ၏ ဝဟိုမှ ၎င်းကျေးရွာအုပ်စု၏ ဝဟိုအထိ ခရီးခိုင်မည်မျှ ကွာဝေးသနည်း? မိုင်-----/မသိပါ

(၂) ဤကျေးရွာမှ ၎င်းကျေးရွာအုပ်စု၏ ဝဟိုအထိ သွားလာရာတွင် ကြာမြင့်သည့် အချိန်။ မိနစ် ၂၀

ခြောက်သွေ့ ရာသီတွင် ကြာချိန် ----- နှစ် ----- (ထော်လာဂျီ/မော်တော်ဆိုင်ကယ်/ခြေလျင်/လား/မော်တော်ဘုတ်/အခြား -----)

မိုးရာသီတွင် ကြာချိန် ----- နှစ် ----- (ထော်လာဂျီ/မော်တော်ဆိုင်ကယ်/ခြေလျင်/လား/မော်တော်ဘုတ်/အခြား -----)



အခြား -----

(ဆ) ပတ်ဝန်းကျင်ဆိုင်ရာ သဘာဝဘေးအန္တရာယ်

ဤကျေးရွာတွင် ရေကြီးခြင်းကဲ့သို့ သဘာဝဘေးအန္တရာယ်ကျရောက်ဖူးခြင်း ရှိပါသလား။

မရှိပါ ရှိပါသည် ရှိလျှင်ဖော်ပြပါ -----

(ဇ) ကျေးရွာတွင် ဖွဲ့စည်းထားသော အဖွဲ့အစည်းများ

လူထုဗဟိုပြုစီမံကိန်းမတိုင်မီ ဤကျေးရွာတွင် ကျေးရွာဖွံ့ဖြိုးရေးအတွက် အစိုးရ (သို့) ရွာသားများကိုယ်တိုင်(သို့) စီမံကိန်းတစ်ခုခုမှ ဖွဲ့စည်းထားသည့် အဖွဲ့အစည်းများရှိပါသလား။

(၁) -----

(၂) -----

(ဈ) အထွေထွေအုပ်ချုပ်ရေး ဦးစီးဌာန (GAD) မှ မှတ်တမ်းတင်ထားခြင်း

ဤကျေးရွာသည် အထွေထွေအုပ်ချုပ်ရေး ဦးစီးဌာန (GAD) မှ မှတ်တမ်းတင်ထားမှု ရှိပါသလား။

မရှိပါ ရှိပါသည်

ကျေးရွာခေါင်းဆောင်

အမည် ဦး ဖြစ်ဦး

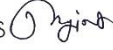
လက်မှတ်  နေ့ ၁၃ . ၀၀ . ၂၀၁၈ .

လူထုစည်းရုံးရေးမှူး

အမည် ဦး ရဲတင်

လက်မှတ်  နေ့ ၅ ၁၃ . ၀၀ . ၂၀၁၈ .



ပုံစံ - ၁ - ၁ ကျေးရွာအခြေခံအချက်အလက်များ (Form PC 1)

လယ်ညွှန်ချက်၊ ကျေးရွာတစ်ရွာသို့ ပထမဆုံးမိတ်ဆက်ရေးသွားရောက်သောအခါ ကျေးရွာခေါင်းဆောင်များအားကျေးရွာအချက်အလက်များကိုမေတ္တာ ရပ်ခံ၍ တောင်းခံရသည်။ ဤအချက်အလက်များကိုစီမံကိန်းမိတ်ဆက်အစည်းဝေးပတ်ပတ်တောင်းခံရသည်။ စီမံကိန်းမိတ်ဆက်အစည်းဝေးတွင် လူထုစည်းရုံးရေးမှူးသည် ဤအချက်အလက်များအား စစ်ဆေးပြီး မှန်ကန်အောင်ပြုလုပ်ရမည်။ ပြီးနောက်တွင် လူထုစည်းရုံးရေးမှူးမှ သတင်းအချက်အလက်ထံသို့ Tablets မှ တစ်ဆင့် ဖြည့်သွင်းရမည်။

ကျေးရွာခေါင်းဆောင် အမည် ဦး မြင့်ဦး	ကျေးရွာခေါင်းဆောင်၏ ဖုန်းနံပါတ် ၀၉ - ၇ ၆ ၆ ၂၆ ၅ ၄ ၆ ၆	လူထုစည်းရုံးရေးမှူး၏အမည် ဦး ဂုံအောင်
ပြည်နယ်တိုင်းဒေသကြီး မန္တလေး	မြို့နယ် ဇေယျာတောင်	ကျေးရွာအုပ်စု ဇိုးကောင်း
		ကျေးရွာ ဥယျာဉ်ပင်

က။ လူဦးရေ

လူမျိုးစု	အိမ်ထောင်စုအရေအတွက်	ကိုးကွယ်သည့်ဘာသာ	အိမ်ထောင်စုအရေအတွက်
လူမျိုးစု (၁) - မြန်မာ	၁၀၀	ဘာသာ(၁) - ဗုဒ္ဓ	၁၀၀
လူမျိုးစု (၂) -----		ဘာသာ(၂) -----	
လူမျိုးစု (၃) -----		ဘာသာ(၃) -----	
လူမျိုးစုစရာ -----		ဘာသာစရာ -----	
အခြား			
	အရေအတွက်		
မသန်စွမ်းသူများ	၃		
သက်ကြီးရွယ်အိုများ (၆၅ နှစ် နှင့် အထက်)	၄၅		
စစ်ဘေးရှောင်			



	အမျိုးသား(အရေ ကွက်)	အမျိုးသမီး(အရေအတွက်)	စုစုပေါင်းအရေအတွက်
လူဦးရေ			
လူမျိုးစု (၁)-----	၂၇၀	၁၄၉	၄၁၉
လူမျိုးစု (၂)-----			
လူမျိုးစု (၃)-----			
အခြား			
အိမ်ထောင်ဦးစီး	၉၄	၆	၁၀၀

(ခ)အခြေခံအဆောက်အအုံ အသုံးအဆောင်များ

စာသင်ကျောင်း	အမှတ် ဖြစ်ပါ	ကျန်းမာရေး	အမှတ်ပြု စင်ပါ	ဘာသာရေးအဆောက် အအုံများ	အမှတ် ဖြစ်ပါ
အထက်တန်းကျောင်း	<input type="checkbox"/>	ဆေးရုံ	<input type="checkbox"/>	စေတီ	<input checked="" type="checkbox"/>
အလယ်တန်းကျောင်း	<input type="checkbox"/>	ကျန်းမာရေးဌာန	<input type="checkbox"/>	ဘုန်းကြီးကျောင်း	<input checked="" type="checkbox"/>
မူလတန်းကျောင်း	<input checked="" type="checkbox"/>	ကျန်းမာရေးဌာနခွဲ	<input type="checkbox"/>	ဟိန္ဒူဘုရားကျောင်း	<input type="checkbox"/>
မူကြိုကျောင်း	<input type="checkbox"/>	ဆေးပေးခန်း	<input type="checkbox"/>	ခရစ်ယာန်ကျောင်း	<input type="checkbox"/>
အခြား	<input type="checkbox"/>	အခြား	<input type="checkbox"/>	ဗလီ	<input type="checkbox"/>
				အခြား	<input type="checkbox"/>
မှတ်ချက်		မှတ်ချက်		မှတ်ချက်	



(ဂ) ကျွမ်းကျင်သူများမှတ်တမ်း (ကျေးရွာတွင်နေထိုင်သော သို့မဟုတ် တခြားရွာမှလာရောက်သောကျွမ်းကျင်သူများ)

(၁) ကသင်ကျောင်း			(၂) ကျန်းမာရေး			(၃) လက်မှုလုပ်ငန်း		
	ရွာတွင်နေထိုင်သူ	အခြားရွာမှလာသူ		ရွာတွင်နေထိုင်သူ	အခြားရွာမှလာသူ		ရွာတွင်နေထိုင်သူ	အခြားရွာမှလာသူ
မူလတန်းပြဆရာ/မ	<input checked="" type="checkbox"/>	<input checked="" type="checkbox"/>	ဆေးပုဂံ	<input type="checkbox"/>	<input type="checkbox"/>	လက်သမား	<input checked="" type="checkbox"/>	<input checked="" type="checkbox"/>
အထက်တန်းပြဆရာ/မ	<input type="checkbox"/>	<input type="checkbox"/>	လက်ထောက်ကျန်းမာရေးမှူး	<input type="checkbox"/>	<input type="checkbox"/>	ပန်းရံ	<input checked="" type="checkbox"/>	<input type="checkbox"/>
အလယ်တန်းပြဆရာ/မ	<input type="checkbox"/>	<input type="checkbox"/>	အခြားသမားကျန်းမာရေးဆရာမ	<input type="checkbox"/>	<input type="checkbox"/>	လျှပ်စစ်ကျွမ်းကျင်သမား	<input checked="" type="checkbox"/>	<input checked="" type="checkbox"/>
မူကြိုဆရာ/မ	<input type="checkbox"/>	<input type="checkbox"/>	သားဖွားဆရာ	<input type="checkbox"/>	<input checked="" type="checkbox"/>	ရေပိုက်သူ	<input type="checkbox"/>	<input type="checkbox"/>
အခြား	<input type="checkbox"/>	<input type="checkbox"/>	ပြည့်သူ့ကျန်းမာရေးလုပ်သား	<input type="checkbox"/>	<input type="checkbox"/>	စက်ပြင်ဆရာ	<input type="checkbox"/>	<input type="checkbox"/>
မှတ်ချက်			မှတ်ချက်			မှတ်ချက်		

(ဃ) ကျေးရွာသို့ ရောက်ရှိနိုင်သည့်လမ်းအခြေအနေ / ကျေးရွာ တစ်ရွာသည် ၎င်း၏ကျေးရွာအုပ်စုနှင့် ဆက်သွယ်ထားသော လမ်းအခြေအနေ (အောက်ပါတို့ကို ဝိုင်းပါ)

ကျောက်ကြမ်းလမ်း ကတ္တရာလမ်း ကျွန်းကရစ်လမ်း မော်တော်ဆိုင်ကယ်လမ်း
ကျောက်စင်းလမ်း မြေသားလမ်း လှသွားလမ်း အခြား _____

(င) ကျေးရွာ/မြို့နယ်စီမံချက်

ပိုင်းပါ

(၁) လူထုထုတ်ပြန်စီမံကိန်းမစတင်မီ ဤကျေးရွာတွင် ကျေးရွာ/မြို့နယ်

ရှိပါသည်/မရှိပါ/မသိပါ

စီမံချက်ရှိခဲ့ပါသလား?

(၂) ရှိခဲ့ပါလျှင် ဤစီမံချက်ကို မည်သည့် နှစ်တွင် ဝင်ရောက်ပါသနည်း?

နှစ်-----/ (သို့မဟုတ်)

(၃) ဤစီမံချက်ကို မြို့နယ်မှအတည်ပြုခဲ့ပါသလား?

ပြုခဲ့ပါသည်/မပြုခဲ့ပါ/မသိပါ



(စ) ခရီးအကွာအဝေး

(၁) ဤကျေးရွာ၏ပတ်ဝန်းကျင်မှကျေးရွာအုပ်စု၏ပတ်ဝန်းကျင်ဆီသို့ ခရီးမိုင်မည်မျှကွာဝေးသနည်း? မိုင်---၁၂---/မသိပါ

(၂) ဤကျေးရွာမှ ကျေးရွာအုပ်စု၏ပတ်ဝန်းကျင်သို့ လာရာတွင်ကြာမြင့်သည့်အချိန်။

ပြေပြတ်သွေ့ရာသီတွင်ကြာချိန်---၄၂---မိနစ်--- ဝတ်လုံ/မော်တော်ဆိုင်ကယ်/ခြေလျှင်/လား/မော်တော်ဘုတ်/
အခြား-----

မိုးရာသီတွင်ကြာချိန်---၄၂---မိနစ်--- ဝတ်လုံ/မော်တော်ဆိုင်ကယ်/ခြေလျှင်/လား/မော်တော်ဘုတ်/
အခြား-----

(ဆ) ပတ်ဝန်းကျင်ဆိုင်ရာသဘာဝဘေးအန္တရာယ်

ဤကျေးရွာတွင်ရေကြီးခြင်းကဲ့သို့ သဘာဝဘေးအန္တရာယ်ကျရောက်ဖူးခြင်း ရှိပါသလား။

မရှိပါ ရှိပါသည် ရှိလျှင်ဖော်ပြပါ-----

(ဇ) ကျေးရွာတွင် ဇွဲစည်းထားသော အဖွဲ့အစည်းများ

လူထုပတ်ဝန်းကျင်ဆိုင်ရာ ဤကျေးရွာတွင် ကျေးရွာဖွံ့ဖြိုးရေးအဖွဲ့အစည်း အစိုးရ(သို့)ရွာသားများ(ကိုယ်တိုင်(သို့) စီမံကိန်းလုပ်ဆောင်မှုမှ ဇွဲစည်းထားသည့် အဖွဲ့အစည်းများရှိပါသလား။

- (၁) -----
- (၂) -----

(ဈ) အထွေထွေအုပ်ချုပ်ရေး ဦးစီးဌာန (GAD) မှ မှတ်တမ်းတင်ထားခြင်း

ဤကျေးရွာသည် အထွေထွေအုပ်ချုပ်ရေး ဦးစီးဌာန (GAD) မှ မှတ်တမ်းတင်ထားမှု ရှိပါသလား။

မရှိပါ ရှိပါသည်

ကျေးရွာခေါင်းဆောင် အမည် ဦးမြတ်ဦး
လက်မှတ် နေ့စွဲ 27.10.2019

လူထုစည်းပေးရေးမှူး အမည် ဦးစိုးစိန်
လက်မှတ် နေ့စွဲ 27.10.2019



၉။ ပုံစံ ၈-၂။ စီမံကိန်းစက်ဝန်းအချိန်ဇယား - ပထမနှစ်စက်ဝန်း

ပုံစံ - ၈ - ၂ - စီမံကိန်းစက်ဝန်းအချိန်ဇယား (PC 2)

လမ်းညွှန်ချက်၊ သက်ဆိုင်ရာလုပ်ထုတ်စည်းရုံးရေးများ/လက်ထောက်နည်းပညာများနှင့် စီမံကိန်းစက်ဝန်းအဆင့်တစ်ခုစီဦးစီးတိုင်း ကျေးရွာနှင့် ကျေးရွာအုပ်စုအတွက် ဤပုံစံကို ပြည့်သွင်းရမည်။	
စည်းရုံးရေးမှူး/ဝန်ထမ်း အမည်	စက်ဝန်းအားအမှတ်ဖြစ်ပါ <input checked="" type="checkbox"/> စက်ဝန်း(၁) <input type="checkbox"/> စက်ဝန်း(၂) <input type="checkbox"/> စက်ဝန်း(၃)
၉.၄.၆ ၂၅ - ၃ - ၂၀၁၇	စက်ဝန်း (၄)
ပြည်နယ်/တိုင်း	ကျေးရွာအုပ်စု
ဗဟိုဌာန	ကျေးရွာ
စီမံကိန်းစက်ဝန်းအချိန်ဇယား	စက်ဝန်း (၄)

စီမံကိန်းစက်ဝန်းအချိန်ဇယား	နေ့စွဲ		အစည်းအဝေးတွင်တက်ရောက်သူအရေအတွက်			
	စတင်သည့်နေ့	ပြီးဆုံးသည့်နေ့	အမျိုးသားအရေအတွက်	အမျိုးသမီးအရေအတွက်	အိမ်ထောင်စုအရေအတွက်	လူမျိုးစုတက်ရောက်သူအရေအတွက်နှင့် လူမျိုးစုအမည်
၁။ ကျေးရွာစီမံကိန်း မိတ်ဆက်အစည်းအဝေး	၂၅-၃-၂၀၁၇	၂၅-၃-၂၀၁၇	၃၃	၃၅	၆၈	၆၈ ၁၆၁
၂။ ကျေးရွာစီမံကိန်းအစည်းအဝေး	၂၆-၃-၂၀၁၇	၂၆-၃-၂၀၁၇	၂၈	၃၅	၆၃	၆၃ ၁၆၁
၃။ ကျေးရွာအုပ်စု လုပ်ငန်းစဉ်ပြုတ်ချက်ချသည့်အစည်းအဝေး	၂၈-၃-၂၀၁၇	၂၈-၃-၂၀၁၇	၂၆	၃၅	၃၈	၃၈ ၁၆၁
၄။ မြို့နယ်အဆင့် စီမံကိန်းရေးဆွဲရေးနှင့် အကောင်အထည်ဖော်ရေးကော်မတီ၏ စီမံကိန်း သုံးသပ်မှုအစည်းအဝေး			မရှိ	မရှိ	မရှိ	မရှိ
၅။ မြို့နယ် စီမံကိန်းရေးဆွဲရေးနှင့် အကောင်အထည်ဖော်ရေး ကော်မတီ၏ဆုံးဖြတ်ချက်ကို ရွာသို့ အသိပေးအကြောင်းကြားသည့် အစည်းအဝေး	၃၀-၅-၂၀၁၇	၃၀-၅-၂၀၁၇	၃၉	၄၅	၆၄	၆၄ ၁၆၁
၆။ စီမံကိန်းလုပ်ငန်းစဉ်စီမံချက်ရေးဆွဲခြင်းအစည်းအဝေး						
၆.၁။ စီမံကိန်းလုပ်ငန်း အကောင်အထည်ဖော်ရေးအစီအစဉ် ရေးဆွဲခြင်း	၃၀-၅-၂၀၁၇	၃၀-၅-၂၀၁၇	၃၈	၄၅	၆၃	၆၃ ၁၆၁



ဒုတိယနှစ်စက်ဝန်း

ပုံစံ - ၀-၂ - စီမံကိန်းစက်ဝန်းအချိန်ဇယား (PC 2)

လမ်းညွှန်ချက်၊ သက်ဆိုင်ရာလုပ်ထုတ်စည်းရုံးရေးမျိုး/လက်ထောက်နည်းပညာမျိုးမှ စီမံကိန်းစက်ဝန်းအဆင့်တစ်ခုစီပြီးစီးစဉ်၊ ကျေးရွာနှင့် ကျေးရွာအုပ်စုအတွက် ဤစက်ဝန်း ဖြည့်သွင်းရမည်။

စည်းရုံးရေးမျိုး/ဝန်ထမ်း အမည် ဦးအောင်ကျော်စွာ

နေ့စွဲ ၁၆. 11. 2017

စက်ဝန်းအားအမှတ်ခြိပ်ပါ စက်ဝန်း(၁) စက်ဝန်း(၂) စက်ဝန်း(၃)

ပြည်နယ်/တိုင်း မန္တလေး ကျေးရွာအုပ်စု ဒိုးကောင်း ကျေးရွာ ဗညုပြည်

စီမံကိန်းဆောင်ရွက်မှုအဆင့်များ	နေ့စွဲ		အစည်းအဝေးတွင်တက်ရောက်သူအရေအတွက်			
	စတင်သည့် နေ့	ပြီးဆုံးသည့်နေ့	အမျိုးသား အရေအတွက်	အမျိုးသမီး အရေအတွက်	အိမ်ထောင်စု အရေအတွက်	လူမျိုးစုတက်ရောက်သူ အရေအတွက် နှင့် လူမျိုးစုအမည်
၁။ ကျေးရွာစီမံကိန်း မိတ်ဆက်အစည်းအဝေး	၂၆.၁၁.၂၀၁၇	၂၆.၁၁.၂၀၁၇	၃၈	၅၈	၆၆	၆၆ ၆၈
၂။ ကျေးရွာဖွံ့ဖြိုးရေး စီမံချက်ရေးဆွဲခြင်း အစည်းအဝေး	၂၇.၁၁.၂၀၁၇	၂၇.၁၁.၂၀၁၇	၃၈	၅၆	၆၆	၆၆ ၆၈
၃။ ကျေးရွာအုပ်စု လုပ်ငန်းဆုံးဖြတ်ချက်ချသည့် အစည်းအဝေး						
၄။ မြို့နယ်အဆင့် စီမံကိန်းရေးဆွဲရေး နှင့် အကောင်အထည်ဖော်ရေးကော်မတီ၏ စီမံကိန်း သုံးသပ်မှု အစည်းအဝေး						
၅။ မြို့နယ် စီမံကိန်းရေးဆွဲရေး နှင့် အကောင်အထည်ဖော်ရေး ကော်မတီ၏ဆုံးဖြတ်မှုကို ရွာသို့ အသိပေး အကြောင်းကြားသည့် အစည်းအဝေး			မလို	မလို	မလို	မလို
၆။ စီမံကိန်းလုပ်ငန်းခွဲစီမံချက်ရေးဆွဲခြင်း အစည်းအဝေး						
၆.၁။ စီမံကိန်းလုပ်ငန်း အကောင်အထည်ဖော် ရေးအစီအစဉ် ရေးဆွဲခြင်း						



တတိယနှစ်စက်ဝန်း

ပုံစံ - ၈ - ၂ - စီမံကိန်းစက်ဝန်းအချိန်ဇယား (PC 2)

လမ်းညွှန်ချက်၊ သက်ဆိုင်ရာလူထုစည်းရုံးရေးမျိုး/လက်ထောက်နည်းဥပဒေများမှ စီမံကိန်းစက်ဝန်းအဆင့်တစ်ခုစီပြီးစီးတိုင်း ကျေးရွာနှင့် ကျေးရွာအုပ်စုအတွက် ဤပုံစံကို ဖြည့်သွင်းရမည်။

စည်းရုံးရေးမျိုး/ဝန်ထမ်း အမည် ဦး ရဲရွှေ စက်ဝန်းအမှတ်ဖြစ်ပါ စက်ဝန်း(၁) စက်ဝန်း(၂) စက်ဝန်း(၃)

နေ့စွဲ ၀၃.၁၀.၂၀၁၈ စက်ဝန်း (၄)

ပြည်နယ်/တိုင်း မန္တလေး မြို့နယ် ဇေယျဝတီ ကျေးရွာအုပ်စု ဖိုးကျောင်း ကျေးရွာ ၃၅၂၆၁၆

စီမံကိန်းဆောင်ရွက်မှုအဆင့်များ	နေ့စွဲ		အစည်းအဝေးတွင်တက်ရောက်သူအရေအတွက်				အိမ်ထောင်စု %
	စတင်သည့်နေ့	ပြီးဆုံးသည့်နေ့	အမျိုးသားအရေအတွက်	အမျိုးသမီးအရေအတွက်	အိမ်ထောင်စုအရေအတွက်	လူမျိုးစုတက်ရောက်သူအရေအတွက်နှင့် လူမျိုးစုအမည်	
၁။ ကျေးရွာစီမံကိန်း မိတ်ဆက်အစည်းအဝေး	၁၃.၁၀.၂၀၁၈	၁၃.၁၀.၂၀၁၈	၄၁	၄၆	၈၇	ဇာ	၈၇
၂။ ကျေးရွာစွဲမြဲရေး စီမံချက်ရေးဆွဲခြင်းအစည်းအဝေး	၁၄.၁၀.၂၀၁၈	၁၄.၁၀.၂၀၁၈	၄၁	၄၆	၈၇	ဇာ	၈၇
၃။ ကျေးရွာအုပ်စု လုပ်ငန်းဆုံးဖြတ်ချက်ချသည့်အစည်းအဝေး							
၄။ မြို့နယ်အဆင့် စီမံကိန်းရေးဆွဲရေးနှင့် အကောင်အထည်ဖော်ရေးကော်မတီ၏ စီမံကိန်း သုံးသပ်မှုအစည်းအဝေး			၈၇	၈၇		မလီ	
၅။ မြို့နယ် စီမံကိန်းရေးဆွဲရေးနှင့် အကောင်အထည်ဖော်ရေး ကော်မတီ၏ဆုံးဖြတ်မှုကို ရွာသို့ အသိပေးအကြောင်းကြားသည့် အစည်းအဝေး							
၆။ စီမံကိန်းလုပ်ငန်းစွဲစီမံချက်ရေးဆွဲခြင်းအစည်းအဝေး							
၆.၁။ စီမံကိန်းလုပ်ငန်း အကောင်အထည်ဖော်ရေးအစီအစဉ် ရေးဆွဲခြင်း							



ပုံစံ - ၀၂ - စီမံကိန်းစက်ဝန်းအချိန်ဇယား (PC 2)

<p>လမ်းညွှန်ချက် ကျေးရွာအုပ်စုအတွက်အခြေခံစီမံကိန်းအချိန်ဇယား</p>	<p>အတတ်ပညာအဖွဲ့အစည်း လက်ထောက်နည်းပညာအဖွဲ့အစည်း</p>	<p>စီမံကိန်းစက်ဝန်းအချိန်ဇယား စီမံကိန်းစက်ဝန်းအချိန်ဇယား</p>
စတင်ရက်စွဲ	အစီအစဉ်အစဉ်အဆင့်	စီမံကိန်းစက်ဝန်းအချိန်ဇယား
၂၀၂၀.၁၀.၂၇	အစီအစဉ်အစဉ်အဆင့်	စီမံကိန်းစက်ဝန်းအချိန်ဇယား
အစီအစဉ်အစဉ်အဆင့်	အစီအစဉ်အစဉ်အဆင့်	စီမံကိန်းစက်ဝန်းအချိန်ဇယား
၂၀၂၀.၁၀.၂၇	အစီအစဉ်အစဉ်အဆင့်	စီမံကိန်းစက်ဝန်းအချိန်ဇယား

စီမံကိန်းစက်ဝန်းအချိန်ဇယား	စတင်ရက်စွဲ		အစီအစဉ်အစဉ်အဆင့်				စီမံကိန်းစက်ဝန်းအချိန်ဇယား
	စတင်ရက်စွဲ	အစီအစဉ်အစဉ်အဆင့်	အစီအစဉ်အစဉ်အဆင့်	အစီအစဉ်အစဉ်အဆင့်	အစီအစဉ်အစဉ်အဆင့်	စီမံကိန်းစက်ဝန်းအချိန်ဇယား	
၁။ ကျေးရွာစီမံကိန်း စီမံကိန်းအစဉ်အဆင့်	၂၀၂၀.၁၀.၂၇	၂၀၂၀.၁၀.၂၇	၂၅	၅၄	၅၄	၅၄	၅၄
၂။ ကျေးရွာစီမံကိန်း စီမံကိန်းအစဉ်အဆင့်	၂၀၂၀.၁၀.၂၇	၂၀၂၀.၁၀.၂၇	၂၀	၅၄	၅၄	၅၄	၅၄
၃။ ကျေးရွာစီမံကိန်း စီမံကိန်းအစဉ်အဆင့်	၂၀၂၀.၁၀.၂၇	၂၀၂၀.၁၀.၂၇	၅၄	၅၄	၅၄	၅၄	၅၄
၄။ ကျေးရွာစီမံကိန်း စီမံကိန်းအစဉ်အဆင့်	၂၀၂၀.၁၀.၂၇	၂၀၂၀.၁၀.၂၇	၅၄	၅၄	၅၄	၅၄	၅၄



၁၀။ ပုံစံ ၈-၃။ ကျေးရွာဖွံ့ဖြိုးရေးဦးစားပေးအစီအစဉ် - ပထမနှစ်စက်ဝန်း

ပုံစံ - ၈ - ၃ ကျေးရွာဖွံ့ဖြိုးရေး ဦးစားပေးအစီအစဉ် (Form PC 3)

လယ်ညှန်စိုက်၊ အဆင့်(၃) ကျေးရွာမှော်မှန်းချက်အစည်းအဝေး ဦးဆုံးသောအခါ ကျေးရွာစီမံကိန်း အထောက်အကူပြု ကော်မတီသည် လူထုစည်းရုံးရေးများအကူအညီဖြင့် ဤပုံစံကိုပြည့်စုံအောင် ပြည့်သွင်းရမည်။	
လူထုစည်းရုံးရေးမျိုး/ဝန်ထမ်း အမည် မြို့တော်မင်း	
နေ့စွဲ	စက်ဝန်းအား အမှတ်ခြစ်ပါ (✓) □ စက်ဝန်း(၁) □ စက်ဝန်း(၂) □ စက်ဝန်း(၃) □ စက်ဝန်း(၄)
ပြည်နယ်/တိုင်း မန္တလေး	မြို့နယ် ပျော်ဘွယ်၊ ကျေးရွာအုပ်စု မိုးကောင်း၊ ကျေးရွာ ၃၁၅၅ပင်

၈။ အခက်အခဲအတားအဆီးများအားဆွေးနွေးခြင်း - ယခုလက်ရှိအခြေအနေတွင် ဤကျေးရွာဖွံ့ဖြိုးတိုးတက်ရေးအတွက် အဓိက အခက်အခဲအတားအဆီးများသည် မည်သည်များဖြစ်ပါသနည်း။ (အမျိုးသား/သမီး အနည်းဆုံးအခက်အခဲ ၅ ခုစီဖော်ပြပါ)

အမျိုးသား အဖွဲ့မှ တင်ပြသောအခက်အခဲအတားအဆီးများ	အမျိုးသမီး အဖွဲ့မှတင်ပြသောအခက်အခဲအတားအဆီးများ
၁ စာသင်ကျောင်းဆောင်မရုံ့လောက်ခြင်းကြောင့် ကလေးများ စာသင်ရန်ခက်ခဲခြင်း။	၁ စာသင်ကျောင်းဆောင်မရုံ့ ချို့တဲ့ပြီး ကျောင်းသားများ နေရာလုံလောက်စွာ ရရှိလာစေရန်။
၂ ဆေးပေးခန်းရရှိခြင်း ကျင့်စားရေးဆောင်ရွက် မျှကောင်စာပေးမိစေရန်။	၂ ဆေးပေးခန်းရရှိပြီး ကျင့်စားရေးဆောင်ရွက် မျှကောင်စာပေးမိစေရန်။
၃ စာကြည့်တိုက်ရရှိခြင်း မဟုတ်သော ဖြစ်ခြင်း။	၃ စာကြည့်တိုက်ရရှိပြီး မဟုတ်သောဖြစ်ရန် လာစေရန်။
၄ ရေတွင်း ရေဆီ နှင့် ရေပိုက်များ ရှိပြီး ဆောက် ခန်းမရှိပေါ့များ လာစေရန်။	၄ ရေတွင်း ရေဆီ နှင့် ရေပိုက်များ ရှိပြီး ဆောက် ခန်းမရှိပေါ့များ လာစေရန်။
၅ ရွာတွင်းလမ်းများ ကောင်းမွန်ပြီး ဝတ္တံ့လာ ရေးလွယ်ကူစေရန်။	၅ ရွာတွင်းလမ်းများ ကောင်းမွန်ပြီး ဝတ္တံ့လာ ရေးလွယ်ကူစေရန်။
၆ လျှပ်စစ်ဇီးရရှိခြင်း မရှိဘဲ ဖြစ်နေခြင်း။	၆ လျှပ်စစ်ဇီးရရှိပြီး လူနေမှု အဆင့်မြှင့်တင် ဖွံ့ဖြိုးစေရန်။
၇	၇

၉။ မှော်မှန်းခြင်း - နောင်လာမည့် (၅)နှစ် အတွင်း ကျေးရွာဖွံ့ဖြိုးရေး မှော်မှန်းလွှာထားချက်များအား တင်ပြပါ။

အမျိုးသားအဖွဲ့မှ တင်ပြသောမှော်မှန်းချက်များ	အမျိုးသမီးအဖွဲ့မှ တင်ပြသောမှော်မှန်းချက်များ
၁ စာသင် ဆောင် ဝဦး ချို့ပြီး ကျောင်းသားများ နေရာလုံလောက်စွာ ရရှိလာစေရန်။	၁ စာသင် ကျောင်း ဆောင် ဝဦး ချို့ပြီး ကျောင်းသား များ နေရာလုံလောက်စွာ ရရှိ လာစေရန်။
၂ ဆေးပေးခန်းရရှိပြီး ကျင့်စားရေးဆောင် ရွက် မျှကောင်စာပေးမိရန်။	၂ ဆေးပေးခန်းရရှိပြီး ကျင့်စားရေးဆောင်ရွက် မျှကောင်စာ ပေးမိစေရန်။
၃ စာကြည့်တိုက်ရရှိပြီး မဟုတ်သော ဖြစ်ရန် လာစေရန်။	၃ စာကြည့်တိုက် ရရှိပြီး မဟုတ်သော ဖြစ်ရန် လာစေရန်။
၄ ရေတွင်း ရေဆီ နှင့် ရေပိုက်များ ရှိပြီး ဆောက် ခန်းမရှိပေါ့များ လာစေရန်။	၄ ရေတွင်း ရေဆီ နှင့် ရေပိုက်များ ရှိပြီး ဆောက် ခန်းမရှိပေါ့များ လာစေရန်။
၅ ရွာတွင်းလမ်းများ ကောင်းမွန်ပြီး ဝတ္တံ့လာ ရေးလွယ်ကူစေရန်။	၅ ရွာတွင်းလမ်း များ ကောင်း မွန်ပြီး ဝတ္တံ့လာ ရေးလွယ်ကူစေရန်။
၆ လျှပ်စစ်ဇီးရရှိပြီး လူနေမှု အဆင့်မြှင့် ဖွံ့ဖြိုးစေရန်။	၆ လျှပ်စစ်ဇီး ရရှိပြီး လူနေမှု အဆင့်မြှင့် ဖွံ့ဖြိုးစေရန်။
၇	၇



ဂ။ လူထုစီမံကိန်း၏ လာမည့် (၄) နှစ်အတွက် အကျုံးဝင်သော ဦးစားပေး ဖွံ့ဖြိုးတိုးတက်မှု လုပ်ငန်း အစီအစဉ်များအားဖော်ပြပါ။

အဆင့်	ကျေးရွာအတွက် ဦးစားပေး ဖွံ့ဖြိုးတိုးတက်မှု လုပ်ငန်းစဉ်များ	အဆိုပြုသူ (အမျိုးသားများ/ အမျိုးသမီးများ/အမျိုးသား+ အမျိုးသမီး)	ခန့်မှန်းကုန်ကျ စရိတ်	အကျိုးခံစားခွင့်ရှိသူ ခန့်မှန်းခြေ အရေ အတွက်
၁	မြေ ဖြည့်စွပ်ရေး၊ လမ်း၊ ဖြူဖြူခြင်း	ဓားမျိုးသား၊ +အမျိုးသမီး	၇၀၀၀၀၀	၅၁၉
၂	ရေစေ့ရေပိုက်ဆွယ်တန်းခြင်း	"	၇၂၀၀၀၀၀	၅၁၉
၃	စာကြည့်တိုက်ဆောက်လုပ်ခြင်း	"	၈၀၀၀၀၀၀	၅၁၉
၄	စာသင်ကျောင်းဖြူဖြူခြင်း	"	၆၀၀၀၀၀၀	၅၁၉
၅	လျှပ်စစ်စီးဆွယ်တန်းခြင်း	"	၇၀၀၀၀၀၀	၅၁၉
၆	ဆားပေးခင်းဖြူဖြူခြင်း	"	၇၀၀၀၀၀၀	၅၁၉
၇				

ဃ။ လူထုစီမံကိန်း၏ လာမည့် (၄) နှစ်အတွက် အကျုံးမဝင်သော ဦးစားပေး ဖွံ့ဖြိုးတိုးတက်မှု လုပ်ငန်း အစီအစဉ်များအားဖော်ပြပါ။

အဆင့်	ကျေးရွာအတွက် ဦးစားပေး ဖွံ့ဖြိုး တိုးတက်မှု လုပ်ငန်းစဉ်များ	အဆိုပြုသူ (အမျိုးသားများ/ အမျိုးသမီးများ/အမျိုးသား+ အမျိုးသမီး)	အခန်းကဏ္ဍ
၁			
၂			
၃			
၄			
၅			
၆			

ခေါင်းဆောင်၊ ကျေးရွာစီမံကိန်းအထောက်အကူပြုကော်မတီမှ အတည်ပြုသည်။

အမည် ဦး မြင့်စို လက်မှတ် နေ့စွဲ



ဒုတိယနှစ်စက်ဝန်း

ပုံစံ - ၈ - ၃ ကျေးရွာဖွံ့ဖြိုးရေး ဦးစားပေးအစီအစဉ် (Form PC 3)

လမ်းညွှန်ချက်၊ အဆင့်(၃) ကျေးရွာမျှော်မှန်းချက်အစည်းအဝေး ပြီးဆုံးသောအခါ ကျေးရွာစီမံကိန်း အထောက်အကူပြု ကော်မတီသည် လူထုစည်းရုံးရေးမှူးအကူအညီဖြင့် ဤပုံစံကိုပြည့်စုံအောင် ဖြည့်သွင်းရမည်။

လူထုစည်းရုံးရေးမှူး/ဝန်ထမ်း အမည်	ဦးကျော်ကျော်လင်း		
နေ့စွဲ	၂၆. ၁၁. ၂၀၂၃	စက်ဝန်းအား အမှတ်ခြစ်ပါ (✓) <input type="checkbox"/> စက်ဝန်း(၁)	<input checked="" type="checkbox"/> စက်ဝန်း(၂) <input type="checkbox"/> စက်ဝန်း(၃) <input type="checkbox"/> စက်ဝန်း(၄)
ပြည်နယ်/တိုင်း	ဗဟိုဌာန	မြို့နယ်	ကျေးရွာအုပ်စု

က။ အခက်အခဲအတားအဆီးများအားဆွေးနွေးခြင်း - ယခုလက်ရှိအခြေအနေတွင် ဤကျေးရွာဖွံ့ဖြိုးတိုးတက်ရေးအတွက် အဓိက အခက်အခဲအတားအဆီးများသည် မည်သည်များဖြစ်ပါသနည်း။ (အမျိုးသား/သမီး အနည်းဆုံးအခက်အခဲ ၅ ခုစီဖော်ပြပါ)

အမျိုးသား အဖွဲ့မှ တင်ပြသောအခက်အခဲအတားအဆီးများ	အမျိုးသမီး အဖွဲ့မှတင်ပြသောအခက်အခဲအတားအဆီးများ
၁ လမ်း၊ ဓား၊ မကောင်း၊ သောကြောင်၊ ဘာသာကုစက်ခံခြင်း	၁ လမ်း၊ ဓား၊ မကောင်း၊ သောကြောင်၊ ဘာသာကုစက်ခံခြင်း
၂ အားလုံးကျွတ်၊ ဆေး၊ ဆေးပေးစနစ်၊ မြေ၊ မြေ၊ ကလေး၊ များ၊ အားလုံး ခံနိုင်ခြင်း	၂ ဆေးပေးစနစ်၊ မြေ၊ မြေ၊ ကလေး၊ များ၊ အားလုံး ခံနိုင်ခြင်း
၃ အားလုံးကျွတ်၊ ဆေး၊ ဆေးပေးစနစ်၊ မြေ၊ မြေ၊ ကလေး၊ များ၊ အားလုံး ခံနိုင်ခြင်း	၃ ဆေးပေးစနစ်၊ မြေ၊ မြေ၊ ကလေး၊ များ၊ အားလုံး ခံနိုင်ခြင်း
၄ ကျေးရွာတွင် အခက်အခဲ၊ အခက်အခဲ၊ အခက်အခဲ	၄ အားလုံးကျွတ်၊ ဆေး၊ ဆေးပေးစနစ်၊ မြေ၊ မြေ၊ ကလေး၊ များ၊ အားလုံး ခံနိုင်ခြင်း
၅	၅
၆	၆
၇	၇

ခ။ မျှော်မှန်းခြင်း - နောင်လာမည့် (၅)နှစ် အတွင်း ကျေးရွာဖွံ့ဖြိုးရေး မျှော်မှန်းလျာထားချက်များအား တင်ပြပါ။

အမျိုးသားအဖွဲ့မှ တင်ပြသောမျှော်မှန်းချက်များ	အမျိုးသမီးအဖွဲ့မှ တင်ပြသောမျှော်မှန်းချက်များ
၁ စွာတွင်လမ်း၊ များ၊ အားလုံး ဖြည့်စုံခြင်း	၁ စွာတွင်လမ်း၊ များ၊ အားလုံး ဖြည့်စုံခြင်း
၂ အားလုံးကျွတ်၊ ဆေး၊ ဆေးပေးစနစ်၊ မြေ၊ မြေ၊ ကလေး၊ များ၊ အားလုံး ခံနိုင်ခြင်း	၂ ဆေးပေးစနစ်၊ မြေ၊ မြေ၊ ကလေး၊ များ၊ အားလုံး ခံနိုင်ခြင်း
၃ အားလုံးကျွတ်၊ ဆေး၊ ဆေးပေးစနစ်၊ မြေ၊ မြေ၊ ကလေး၊ များ၊ အားလုံး ခံနိုင်ခြင်း	၃ ဆေးပေးစနစ်၊ မြေ၊ မြေ၊ ကလေး၊ များ၊ အားလုံး ခံနိုင်ခြင်း
၄ ကျေးရွာတွင် အခက်အခဲ၊ အခက်အခဲ၊ အခက်အခဲ	၄ အားလုံးကျွတ်၊ ဆေး၊ ဆေးပေးစနစ်၊ မြေ၊ မြေ၊ ကလေး၊ များ၊ အားလုံး ခံနိုင်ခြင်း
၅	၅
၆	၆
၇	၇



က။ လူထုစီမံကိန်း၏ လာမည့် (၄) နှစ်အတွက် အကျုံးဝင်သော ဦးစားပေး ဖွံ့ဖြိုးတိုးတက်မှု လုပ်ငန်း အစီအစဉ်များအားဖော်ပြပါ။

အဆင့်	ကျေးရွာအတွက် ဦးစားပေး ဖွံ့ဖြိုးတိုးတက်မှု လုပ်ငန်းစဉ်များ	အဆိုပြုသူ (အမျိုးသားများ/ အမျိုးသမီးများ/အမျိုးသား+ အမျိုးသမီး)	ခန့်မှန်းကုန်ကျ စရိတ်	အကျိုးခံစားခွင့်ရှိသူ ခန့်မှန်းခြေ အရေ အတွက်
၁	စွတ္တလ်ကျေးရွာအတွက် မြေပြင်ခြင်း	မမျိုးကုန်း + မမျိုးဘဝါ	၇၀၀၀၀၀	၆၀၂
၂	ရေခဲ၊ ရေပိုက်ဆွယ်ကုန်ခြင်း	မမျိုးဘဝါ	၇၂၀၀၀၀၀	၆၀၂
၃	အောင်ကျေးရွာမြေပြင်ခြင်း	မမျိုးကုန်း + မမျိုးဘဝါ	၈၀၀၀၀၀၀	၆၀၂
၄	စေတီ၊ ချောင်းကန်တူးဖော်ခြင်း	မမျိုးကုန်း + မမျိုးဘဝါ	၇၀၀၀၀၀၀	၆၀၂
၅	ကျေးရွာခင်း	မမျိုးကုန်း	၇၂၀၀၀၀၀	၆၀၂
၆				
၇				

ဃ။ လူထုစီမံကိန်း၏ လာမည့် (၄) နှစ်အတွက် အကျုံးမဝင်သော ဦးစားပေး ဖွံ့ဖြိုးတိုးတက်မှု လုပ်ငန်း အစီအစဉ်များအားဖော်ပြပါ။

အဆင့်	ကျေးရွာအတွက် ဦးစားပေး ဖွံ့ဖြိုး တိုးတက်မှု လုပ်ငန်းစဉ်များ	အဆိုပြုသူ (အမျိုးသားများ/ အမျိုးသမီးများ/အမျိုးသား+ အမျိုးသမီး)	အခန်းကဏ္ဍ
၁			
၂			
၃			
၄			
၅			
၆			

ခေါင်းဆောင်၊ ကျေးရွာစီမံကိန်းအထောက်အကူပြုကော်မတီမှ အတည်ပြုသည်။

အမည် ခင်အေးအေး လက်မှတ် [Signature] နေ့စွဲ ၂၀၂၂.၂.၂၇



တတိယနစ်စက်ဝန်း

ပုံစံ - စ-၃ ကျေးရွာဖွံ့ဖြိုးရေး ဦးစားပေးအစီအစဉ် (Form PC 3)

လမ်းညွှန်ချက်၊ အဆင့်(၃)ကျေးရွာဖွံ့ဖြိုးရေးမှန်ချက်အစည်းအဝေးပြီးဆုံးသောအခါ ကျေးရွာစီမံကိန်း အထောက်အကူပြု ကော်မတီသည် လူထုစည်းရုံးရေးမှူးအကူအညီဖြင့် ဤပုံစံကိုပြည့်စုံအောင် ဖြည့်သွင်းရမည်။			
လူထုစည်းရုံးရေးမှူး/ဝန်ထမ်း အမည် ဦးဂုဏ်			
နေ့စွဲ ၁၃.၁၀.၂၀၀၈	စက်ဝန်းအား အမှတ်ခြစ်ပါ (✓) <input type="checkbox"/> စက်ဝန်း(၁) <input type="checkbox"/> စက်ဝန်း(၂) <input type="checkbox"/> စက်ဝန်း(၃) <input type="checkbox"/> စက်ဝန်း(၄)		
ပြည်နယ်/တိုင်း အင်းစိန်	မြို့နယ် လှိုင်ကူး	ကျေးရွာအုပ်စု မြို့ကြား	ကျေးရွာ ပုသိမ်

က။ အခက်အခဲအတားအဆီးများအားဆွေးနွေးခြင်း - ယခုလက်ရှိအခြေအနေတွင်ဤကျေးရွာဖွံ့ဖြိုးတိုးတက်ရေးအတွက် အဓိကအခက်အခဲအတားအဆီးများသည် မည်သည်များဖြစ်ပါသနည်း။ (အမျိုးသား/သမီး အနည်းဆုံးအခက်အခဲ ၅ ခုစီဖော်ပြပါ)

အုပ်စုဖွံ့ဖြိုးရေးမှူးများမှ တင်ပြသောအခက်အခဲအတားအဆီးများ	
အထွေထွေသုံးခရီးမရရှိရုံသာမက အဝေးမြို့လှည့်ရာတွင် အဆင်မပြေစေရန်	<input type="checkbox"/> ကျား <input type="checkbox"/> မကျား + မ
စိုက်ပျိုးရေးပျက်စီးမှု၊ မရှိခြင်း၊ စားနပ်ရိက္ခာ၊ ဆေးကုသမှု၊ အဆင်မပြေမှု၊ နည်းပါးစေမှု အခက်အခဲ	<input type="checkbox"/> ကျား <input type="checkbox"/> မကျား + မ
ကျေးရွာခြံစည်းရုံးမှု၊ ရိက္ခာဖြိုး၊ ကျေးဇူးသား၊ သူများလုံခြုံစွာ ပညာသင်ကြား ခြင်းရန်	<input type="checkbox"/> ကျား <input type="checkbox"/> မကျား + မ
အရပ်ရပ်အဖွဲ့အစည်းများ ဖွဲ့စည်းရန် အခက်အခဲများကို အားပေးအားပေးခြင်း	<input type="checkbox"/> ကျား <input type="checkbox"/> မကျား + မ
ကျေးရွာခြံစည်းရုံးမှု၊ ရိက္ခာဖြိုး၊ ကျေးဇူးသား၊ သူများလုံခြုံစွာ ပညာသင်ကြား ခြင်းရန်	<input type="checkbox"/> ကျား <input type="checkbox"/> မကျား + မ
လမ်းဖွဲ့၊ ဖောက်ခွဲခြင်း၊ ကျေးရွာခြံစည်းရုံးမှု၊ ရိက္ခာဖြိုး၊ ကျေးဇူးသား၊ သူများလုံခြုံစွာ ပညာသင်ကြား ခြင်းရန်	<input type="checkbox"/> ကျား <input type="checkbox"/> မကျား + မ
ကျွန်ုပ်တို့၏ မရှိသောကြောင့် အထောက်အကူပြုမှု၊ လုပ်ငန်းများ ဆောင်ရွက်ခြင်းရန် အခက်အခဲ	<input type="checkbox"/> ကျား <input type="checkbox"/> မကျား + မ
	<input type="checkbox"/> ကျား <input type="checkbox"/> မ <input type="checkbox"/> ကျား + မ
	<input type="checkbox"/> ကျား <input type="checkbox"/> မ <input type="checkbox"/> ကျား + မ
	<input type="checkbox"/> ကျား <input type="checkbox"/> မ <input type="checkbox"/> ကျား + မ



မူရင်းမုန်းခြင်း- နောင်လာမည့် (၅)နှစ် အတွင်း ကျေးရွာဖွံ့ဖြိုးရေး မူရင်းမုန်းလျာထားချက်များအား တင်ပြပါ။

အုပ်စုဖွဲ့ဆွေးနွေးမှုများမှ တင်ပြသောအခက်အခဲအတားအဆီးများ

စာကြည့်တိုက် ရရှိရန် ဖာသုတတည်းဖွားစေရန်	<input type="checkbox"/> ကျား <input type="checkbox"/> မ <input type="checkbox"/> နှစ်ကျား+ မ
စိုက်ပျိုးရေး နည်းပညာများ ရရှိရန် သီးနှံအတွက်မျှော်လင့်ချက် ဆောင်ရွက်စေရန်	<input type="checkbox"/> ကျား <input type="checkbox"/> မ <input type="checkbox"/> နှစ်ကျား+ မ
လမ်းများ၊ ဖြတ်တမ်း၊ လမ်းဖျက်၊ ဆက်သွယ်ရေး အဆင်ပြေစေရန်	<input type="checkbox"/> ကျား <input type="checkbox"/> မ <input type="checkbox"/> နှစ်ကျား+ မ
ကျောင်း နှင့် စည်းရုံး ရရှိရန် စာအုပ်များ၊ လုံခြုံစွာပညာပေးခြင်း ဖြစ်စေရန်	<input type="checkbox"/> ကျား <input type="checkbox"/> မ <input type="checkbox"/> နှစ်ကျား+ မ
ဆောက်လုပ်ရေးတွင် ရရှိရန် ဆောင်ရွက်ရေး အခွင့်အလမ်း	<input type="checkbox"/> ကျား <input type="checkbox"/> မ <input type="checkbox"/> နှစ်ကျား+ မ
ကျေးရွာ စေ့ငြိမ်းမှု	<input type="checkbox"/> ကျား <input type="checkbox"/> မ <input type="checkbox"/> နှစ်ကျား+ မ
စာတွေ့ဆွေတည်းခိုခန်းမရရှိရန် စာရင်းအင်း၊ ဖြတ်တမ်းအဆင်ပြေစေရန်	<input type="checkbox"/> ကျား <input type="checkbox"/> မ <input type="checkbox"/> နှစ်ကျား+ မ
စိုက်ပျိုးရေး နည်းပညာများ ရရှိရန် သီးနှံအတွက်မျှော်လင့်ချက် ဆောင်ရွက်စေရန်	<input type="checkbox"/> ကျား <input type="checkbox"/> မ <input type="checkbox"/> နှစ်ကျား+ မ
	<input type="checkbox"/> ကျား <input type="checkbox"/> မ <input type="checkbox"/> ကျား+ မ
	<input type="checkbox"/> ကျား <input type="checkbox"/> မ <input type="checkbox"/> ကျား+ မ
	<input type="checkbox"/> ကျား <input type="checkbox"/> မ <input type="checkbox"/> ကျား+ မ



၈။ လူထုစီမံကိန်း၏ လာမည့် (၄) နှစ်အတွက် အကျုံးဝင်သော ဦးစားပေး ဖွံ့ဖြိုးတိုးတက်မှု လုပ်ငန်း အစီအစဉ်များအားဖော်ပြပါ။

ဦးစားပေးအဆင့်	ကျေးရွာအတွက် ဦးစားပေး ဖွံ့ဖြိုးတိုးတက်မှု လုပ်ငန်းစဉ်များ	အဆိုပြုသူ (အမျိုးသားများ/ အမျိုးသမီးများ/ အမျိုးသား + အမျိုးသမီး)	အခန်းကဏ္ဍ	ဦးစားပေးအဆင့်သတ်မှတ်ချက်	ခန့်မှန်းကုန်ကျစရိတ်	အကျိုးခံစားခွင့်ရှိသူ ခန့်မှန်းခြေအရေအတွက်		
						ကျား	မ	ပေါင်း
၁	ကျေးရွာအတွက် ရေပိုက် ချိတ်ဆက်ခြင်း	ကျား၊ + မ	ရေနှင့် ဝန်ဆောင်မှု	၁.	၉,၀၀၀,၀၀၀	၂၇၀	၁၄၉	၄၁၉
၂	ကောင်းကျောင်းခြေခင်းခြင်း၊ ဖြည့်ဆည်းခြင်း	မ	ပညာရေး	၂.	၂၇၀	၁၄၉	၄၁၉	
၃	ဘက်စုံဆေးရုံ၊ ဆေးကုသရေးအဖွဲ့ ဖွဲ့စည်းခြင်း	မ	ကျန်းမာရေးအဖွဲ့အစည်း	၃.	၂၇၀	၁၄၉	၄၁၉	
၄	စာကြည့်တိုက် တည်ဆောက်ခြင်း	မ	ပညာရေး	၄.	၂၇၀	၁၄၉	၄၁၉	
၅	ရွာတွင်း လမ်းဖွဲ့ခြင်း	မ	လမ်းပန်းဆက်သွယ်ရေး	၅.	၂၇၀	၁၄၉	၄၁၉	

၉။ လူထုစီမံကိန်း၏ လာမည့် (၄) နှစ်အတွက် အကျုံးမဝင်သော ဦးစားပေး ဖွံ့ဖြိုးတိုးတက်မှု လုပ်ငန်း အစီအစဉ်များအားဖော်ပြပါ။

အဆင့်	ကျေးရွာအတွက် ဦးစားပေး ဖွံ့ဖြိုးတိုးတက်မှု လုပ်ငန်းစဉ်များ	အဆိုပြုသူ (အမျိုးသားများ/ အမျိုးသမီးများ/ အမျိုးသား + အမျိုးသမီး)	အခန်းကဏ္ဍ
၁	စိုက်ပျိုးရေး နည်းပညာ	ကျား၊ + မ	စိုက်ပျိုးရေး
၂			
၃			
၄			
၅			

ခေါင်းဆောင်၊ ကျေးရွာစီမံကိန်းအထောက်အကူပြုကော်မတီမှအတည်ပြုသည်။

အမည် ဦးဆန်းဝင်း လက်မှတ်  နေ့စွဲ ၂၀၂၁.၀၁.၂၀၀၈



ပုံစံ - ၀-၃ ကျေးရွာခွဲ/မြို့ကျေးဦးစားပေးအစီအစဉ် (Form PC 3)

လမ်းညွှန်ချက်၊ အဆင့်(၃)ကျေးရွာမှော်မှန်းချက်အစည်းအဝေးပြီးဆုံးသောအခါ ကျေးရွာစီမံကိန်း အထောက်အကူပြု
ကော်မတီသည် လူထုစည်းရုံးရေးများအကူအညီနှင့် ဤပုံစံဖြည့်စုံအောင် ဖြည့်သွင်းရမည်။

လူထုစည်းရုံးရေးများ/ဝန်ထမ်း အမည် ဦးဂွံဇော်

နေ့စွဲ ၂၈.၁၀.၂၀၁၄ ကံဝန်းအား အမှတ်ခြစ်ပါ (✓) စက်ဝန်း(၁)
 စက်ဝန်း(၂) စက်ဝန်း(၃) စက်ဝန်း(၄)

ပြည်နယ်/တိုင်း <u>မန္တလေး</u>	မြို့နယ် <u>ဇွဲလှမြို့နယ်</u>	ကျေးရွာအုပ်စု <u>မိုးကောင်း</u>	ကျေးရွာ <u>ပုဂံရွာ</u>
----------------------------------	----------------------------------	------------------------------------	---------------------------

က။ အခက်အခဲအတားအဆီးများအားဆွေးနွေးခြင်း - ယခုလက်ရှိအခြေအနေတွင်ဤကျေးရွာခွဲ/မြို့ကျေးဦးစားတိုးတက်ရေးအတွက် အဓိကအခက်အခဲအတားအဆီးများသည် မည်သည့်အရာဖြစ်ပါသနည်း။ (အမျိုးသား/သမီး အားညှင်းဆုံအခက်အခဲ ၅ ခုစီဖော်ပြပါ)

အုပ်စုခွဲ/ဆွေးနွေးမှုများမှ ငါ့ပြောအခက်အခဲအတားအဆီးများ

သောက်သုံးရေ ရွေးပါးစွာ ရေအောက်၊ အချိန်များစွာရေ ရှိ ရေစက်သုံးစွဲရသော အခက်အခဲ	<input type="checkbox"/> ကျား <input type="checkbox"/> မကျား + မ
အုပ်စုစီမံရေးကြေးငွေအခက်၊ စက်ကြား၊ ရေ၊ မီး၊ ဖွား၊ ရေ လျှော့စားစနစ်များအား အားပေးခြင်း	<input type="checkbox"/> ကျား <input type="checkbox"/> မကျား + မ
စက်ကန်သုံးစွဲမှုမရှိရန် အစည်းအဝေး များဖြင့်ရေကို လွှဲပြောင်းခြင်း	<input type="checkbox"/> ကျား <input type="checkbox"/> မကျား + မ
အစည်းအဝေးအချိန် ကျေးဇူးတင် ဖြစ်စေရန် လူထုများ အဝတ်အစားအရာများ ရှိစေရန် အားပေးခြင်း	<input type="checkbox"/> ကျား <input type="checkbox"/> မကျား + မ
ခြင်းစားပြီး ရေ၊ သစ်တော၊ များ၊ မရှိသော စတင် မြေရိုးစေ့ခြင်းဖြင့် မြို့သားပျက်စီးမှုအခက်အခဲ	မကျား <input type="checkbox"/> မ <input type="checkbox"/> ကျား + မ
အစည်းအဝေးအချိန် များ၊ မရှိသော စတင် ခြင်းစေရန် ထို၊ လွှဲပြောင်း လုပ်ငန်းစဉ် ရှိစေရန် အားပေးခြင်း	<input type="checkbox"/> ကျား <input type="checkbox"/> မ <input type="checkbox"/> ကျား + မ
	<input type="checkbox"/> ကျား <input type="checkbox"/> မ <input type="checkbox"/> ကျား + မ
	<input type="checkbox"/> ကျား <input type="checkbox"/> မ <input type="checkbox"/> ကျား + မ
	<input type="checkbox"/> ကျား <input type="checkbox"/> မ <input type="checkbox"/> ကျား + မ
	<input type="checkbox"/> ကျား <input type="checkbox"/> မ <input type="checkbox"/> ကျား + မ



၁။ မျှော်မှန်းခြင်း- နောင်လာမည့် (၅)နှစ် အတွင်း ကျေ ရွာဖွံ့ဖြိုးရေး မျှော်မှန်းလျာထားချက်များအား တင်ပြပါ။

အုပ်စုဖွဲ့စည်းရေးမှူးများမှ ဘင်ပြင်သာအခက်အခဲအတားအဆီးများ	
ရေခဲညှိင် ရေဗိုလ်ကွယ်တိုင်း ဖြိုးပါက စားနပ်ရိက္ခာစား သဂ ငြိး၊ ဆေးကုသရန် ရှိပါက ဆေးကုသရန်	<input type="checkbox"/> ကျား <input type="checkbox"/> မ <input type="checkbox"/> ကျား+ မ
အလုပ်စနစ်၊ ကျွမ်းကျင်မှု၊ စက်ယန္တရား၊ စီးပွားရေး၊ အခြားရေး လိုအပ်ချက်များ ဆုံးတမ်းလာရန်	<input type="checkbox"/> ကျား <input type="checkbox"/> မ <input type="checkbox"/> ကျား+ မ
သစ်နည်း၊ စီးပွားရေး၊ အလုပ်၊ အခင်း၊ များ ပြုလုပ် လုပ်ငန်း အခက်အခဲများ	<input type="checkbox"/> ကျား <input type="checkbox"/> မ <input type="checkbox"/> ကျား+ မ
အလုပ်၊ စီးပွားရေး၊ အလုပ်အကိုင် အကောင်အထည်ဖော်ရေး၊ တိုး ပွား လုပ်ငန်း	<input type="checkbox"/> ကျား <input type="checkbox"/> မ <input type="checkbox"/> ကျား+ မ
အလုပ်၊ စီးပွားရေး၊ အလုပ်၊ များ ရရှိလာရေး၊ အလုပ်၊ စီးပွားရေး၊ ပိုမိုအား ဖြစ်လာရေး	<input type="checkbox"/> ကျား <input type="checkbox"/> မ <input type="checkbox"/> ကျား+ မ
အခက်အခဲများ၊ သစ်နည်း၊ များ ရရှိ လာရေး၊ စီမံခန့်ခွဲ စနစ် အလုပ်အကိုင်၊ စီးပွားရေး၊ စီးပွားရေး	<input type="checkbox"/> ကျား <input type="checkbox"/> မ <input type="checkbox"/> ကျား+ မ
	<input type="checkbox"/> ကျား <input type="checkbox"/> မ <input type="checkbox"/> ကျား+ မ
	<input type="checkbox"/> ကျား <input type="checkbox"/> မ <input type="checkbox"/> ကျား+ မ
	<input type="checkbox"/> ကျား <input type="checkbox"/> မ <input type="checkbox"/> ကျား+ မ
	<input type="checkbox"/> ကျား <input type="checkbox"/> မ <input type="checkbox"/> ကျား+ မ



၈။ လူတစ်ပုံကိန်း၏ လာမည့် (၄)နှစ်အတွက် အကျိုးငှါးသော ဦးစားပေး ဖွံ့ဖြိုးတိုးတက်မှု လုပ်ငန်း အစီအစဉ်များအားဖော်ပြပါ။

ဦးစားပေးအဆင့်	ကျေးရွာအတွက် ဦးစားပေး ဖွံ့ဖြိုးတိုးတက်မှု လုပ်ငန်းစဉ်များ	အဆိုပြုသူ (အမျိုးသားများ/ အမျိုးသမီးများ/ အမျိုးသား+ အမျိုးသမီး)	အခန်းကဏ္ဍ	ဦးစားပေးအဆင့်သတ်မှတ်ချက်	ခန့်မှန်းကုန်ကျစရိတ်	အကျိုးခံစားခွင့်ရှိသူ ခန့်မှန်းခြေအရေအတွက်		
						ကျား	မ	ပေါင်း
၁	ကျေးရွာအတွက် အခြေခံအဆောက်အအုံ	ကျား ၇ ယောက်		၁	၂၄၀၀၀၀၀	၂၇၀	၁၄၉	၄၁၉
၂	အခြေခံကျန်းမာရေးစောင့်ရှောက်ရေး	မ		၂		၂၇၀	၂၄၉	၄၁၉
၃	အခြေခံအဆောက်အအုံ	မ		၃		၂၇၀	၂၄၉	၄၁၉
၄	အခြေခံအဆောက်အအုံ	မ		၄		၂၇၀	၂၄၉	၄၁၉
၅								

၉။ လူတစ်ပုံကိန်း၏ လာမည့် (၄) နှစ်အတွက် အကျိုးခံစားသော ဦးစားပေး ဖွံ့ဖြိုးတိုးတက်မှု လုပ်ငန်း အစီအစဉ်များအားဖော်ပြပါ။

အဆင့်	ကျေးရွာအတွက် ဦးစားပေး ဖွံ့ဖြိုးတိုးတက်မှု လုပ်ငန်းစဉ်များ	အဆိုပြုသူ (အမျိုးသားများ/ အမျိုးသမီးများ/ အမျိုးသား+ အမျိုးသမီး)	အခန်းကဏ္ဍ
၁	အခြေခံအဆောက်အအုံ	ကျား	
၂	အခြေခံကျန်းမာရေးစောင့်ရှောက်ရေး	မ	
၃			
၄			
၅			

ခေါင်းဆောင်၊ ကျေးရွာစီမံကိန်းအထောက်အကူပြုကော်မတီမှအတည်ပြုသည်။

အမည် ဦးမြတ်စွာ လက်မှတ် [Signature] နေ့စွဲ ၂၈.၁၀.၂၀၁၉



၁၁။ အစည်းအဝေးမှတ်တမ်းများ

 COMMUNITY DRIVEN DEVELOPMENT
 CDD

ကျေးရွာအစည်းအဝေးမှတ်တမ်း

အစည်းအဝေးပြုလုပ်သည့်နေရာ ။ ။ သန်းတော်ကြီးကျောင်း၊

ကျေးရွာ ။ ။ ဥပဒေရပ်

ကျေးရွာအုပ်စု ။ ။ မြို့ကျောင်း

အချိန် ။ ။ ၃:၀၀ မှစ၍

အစည်းအဝေးအမည် ။ ။

တက်ရောက်သူဦးရေ ကျား (၄၄)၊ မ (၃၀) စုစုပေါင်း (၇၄)

အစည်းအဝေးတွင်ဆွေးနွေးသည့်အကြောင်းအရာ။

- ၁။ ဆွေးနွေးထားသည့်အကြောင်းကို ဖော်ပြပါ။
- ၂။ ဆွေးနွေးခဲ့ပြီးနောက် ဆွေးနွေးချက်များကို ဖော်ပြပါ။
- ၃။ ကျေးရွာထိခံစားခဲ့ပြီးနောက် ဆွေးနွေးချက်များကို ဖော်ပြပါ။
- ၄။ ကျေးရွာထိခံစားခဲ့ပြီးနောက် ဆွေးနွေးချက်များကို ဖော်ပြပါ။
- ၅။ ဆွေးနွေးပြီးနောက် ဆွေးနွေးချက်များကို ဖော်ပြပါ။
- ၆။
- ၇။
- ၈။
- ၉။
- ၁၀။



ဆွေးနွေးချက်များ (ပြောသူနှင့်အကြောင်းအရာကိုတွဲမှတ်တမ်းတင်ရန်)

- နယ်ယ အကြိမ်ကျေး၊ ရွာအဆင့်အားကျေး၊ ပရေခြင်း၊ ဇာရုဉ် ဂွယ်ဥက်စား၊
 ဆင်း၊ ရုံးရုံး၊ မြား၊ များ၊ မြေပြား၊ မြင်း၊ အဆင့်၊ အား၊ ကျေး၊ ပရေခြင်း၊ မြား
 ကျေး၊ ရွာ စီမံခန့်ခွဲမှု အဖွဲ့ကို ရွေးချယ် ဖွဲ့စည်းရန် ခွင့်ကျေး၊ ရွာဒဏ်
 ဖွဲ့၊ မြို့ရေး၊ လုပ်ငန်းများကို အတည်ပြုပေး၊ ဥယ်ရန် အတွက် ကျေး၊ မြေခြင်း၊
 ဖြစ်ကြောင်း၊ ဖြောင့်၊ ခဲပါသည်။ " ကျေး၊ ခွဲ၊ ရွာ ကျေး၊ ရွာစီမံခန့်ခွဲမှု အဖွဲ့
 မှ အဓိကတာဝန် ဝတ္တရားများကို ရွေးလေ၊ ဖြောင့်၊ မြို့၊ ကျေး၊ ရွာ စီမံခန့်ခွဲမှု
 အဖွဲ့ ကို ကျေး၊ ရွာလူထုများ မှ မဲပေးရွေးချယ် ပေးခဲ့ကြပါသည်။ " အာဏ်ပါ
 အတိုင်၊ ဖြစ်ပါသည်။ "

ကျေး၊ ရွာစီ/ထားလ် ခုနွေဌ	စေဖန် အကြံပြု ကိုပတ်စားလျာ	စောတာဝန်ထမ်း
၁) ဦးဆင်းဝင်း	၁) ဦးဖြူအေး	၁) ဦးပျံးဝင်းဆိုင်
၂) ဒေါ်အေးအေးခိုင်	၂) ဒေါ်ခင်စန္ဒာ	၂) ဒေါ်ဖြူအေး

စောဇီ၊ ကြည့်ကြီး၊ ကြပ်ရေး ဆပ်ကော်မတီ	လယ်ပခုရေးဆပ် ကော်မတီ	လည်ပတ်လိန်းဘိမ်းရေး ဆပ်ကော်မတီ
၁) ဦးကျော်	၁) ဦးဇော်ဝင်း	၁) ဒေါ်အေး
၂) ဒေါ်အေးအေးခိုင်	၂) ဒေါ်ဝင်းအေး	၂) ဒေါ်ဝင်းအေး
၃) ဒေါ်စန်းစိန်စိန်	၃) ဦးဖြူအေး	၃) ဦးကြည်လှိုင်

ကျေးရွာဝေစာရင်းကို
 ၁) ဦးဆင်းဝင်း

ဆက်လက်၍ ကျေးရွာလူထုများ ဆွေးနွေးထားသော ဖွဲ့၊ မြို့ရေး၊
 အစီအစဉ်များကို ရွေးလေ၊ မြို့၊ ကျေးရွာဒဏ် အဖွဲ့တက်ပတ် လိုအပ်
 မှုကို ဖြစ်ကြောင်း ဖြောင့်၊ ခဲပါသည်။ " ကျေးရွာစီမံခန့်ခွဲမှု အဖွဲ့
 မှ အဓိကတာဝန် ဝတ္တရားများကို ရွေးလေ၊ ဖြောင့်၊ မြို့၊ ကျေးရွာ
 စီမံခန့်ခွဲမှု အဖွဲ့ ကို ကျေးရွာလူထုများ မှ မဲပေးရွေးချယ် ပေးခဲ့ကြပါသည်။ "



ဆုံးဖြတ်ချက်များ

၁။ ကျေးဇူးတင်စွာ နှစ်စဉ် ခွဲဖြား အဖွဲ့ကို ရွေးချယ်ပေးခဲ့ပါသည်။ (အချားစာအုပ်များဖြင့်)

၂။ ခွဲဖြားရေး ခွဲဖြားရေး အဖွဲ့ကို ရွေးချယ်ပေးခဲ့ပါသည်။

မီးဖိုချောင်ရေး (စံအရ အဆင့် ၃၀ ဖြစ်)

၃။ ရေပေးခြင်း ရေပိုက် စနစ်များ ဖြန့် (စံအရ အဆင့် ၄၂ ဖြစ်)

၄။

၅။

မှတ်တမ်းတင်သူ
အမည် ဦးစိုးကျော်
ရာထူး ငှာ
ရက်စွဲ ၂၇. ၁၀. ၂၀၁၇

အတည်ပြုသူ
အမည် ဦး ဖြစ်လွန်
ရာထူး
ရက်စွဲ ၂၇. ၁၀. ၂၀၁၇



၁၂။ ကဏ္ဍအလိုက် အခက်အခဲမှတ်တမ်း

အုပ်စု - မိုးကောင်း - - - - - ကျေးရွာ - - - - -

မနားကံမောက်ကျွန်း(၄) မြို့နယ်၊ သောတပိုင်မြို့နယ်အတွက် ဦးစားပေးဖွဲ့ ဦးစားပေးလုပ်ငန်းစဉ်
 အနစ်ဖျက်
 မူရင်းသည်အား VPSIC တွင်ထောက်ပံ့ပေးမည့်အခြားဌာနများနှင့် ညှိနှိုင်းရန်အတွက် မိတ္တူအား TPIC သို့ပို့ရပါမည်။ MIS data အနေဖြင့်
 သွင်းရန် မလိုအပ်ပါ။

အဆင့်	လုပ်ငန်း	မည်သူဦးစားပေးလဲ	ကျေးရွာမှတာဝန်ခံသူ (သို့) အဖွဲ့ဝင်	ပြင်ပမှမည်သူ ထောက်ပံ့ မလဲ	
ဦးစားပေးအဖွဲ့ဝင်များ	၀	ရွာတွင်းကမ်းဖြူ ဖြူခြင်း	<input checked="" type="checkbox"/> မ <input checked="" type="checkbox"/> ကျား	ကျေးရွာစီ/ထောက် ကော်မတီ	လူထုဗဟိုပြုစီမံကိန်း
	၂	ရေစက်ရေပိုက်ထွက် တံခွန်ခြင်း	<input checked="" type="checkbox"/> မ <input checked="" type="checkbox"/> ကျား	ကျေးရွာစီ/ထောက် ကော်မတီ	လူထုဗဟိုပြုစီမံကိန်း
	၃	စက်တိုင်တိုက်ထွက် ထောက်ခြင်း	<input checked="" type="checkbox"/> မ <input checked="" type="checkbox"/> ကျား	ကျေးရွာစီ/ထောက် ကော်မတီ	လူထု ဗဟိုပြုစီမံကိန်း
	၄	စာတံဆိပ်ကျင်းဖြူ ဖြူခြင်း	<input checked="" type="checkbox"/> မ <input checked="" type="checkbox"/> ကျား	ကျေးရွာ စီ/ထောက် ကော်မတီ	လူထု ဗဟိုပြုစီမံကိန်း
	၅	ဆေးဝါးခွက်ဖြိုရိုက်	<input checked="" type="checkbox"/> မ <input checked="" type="checkbox"/> ကျား	ကျေးရွာစီ/ထောက် ကော်မတီ	လူထုဗဟိုပြုစီမံကိန်း
အခြားအဖွဲ့ဝင်များ	၀		<input type="checkbox"/> မ <input type="checkbox"/> ကျား		
	၂		<input type="checkbox"/> မ <input type="checkbox"/> ကျား		
	၃		<input type="checkbox"/> မ <input type="checkbox"/> ကျား		
	၄		<input type="checkbox"/> မ <input type="checkbox"/> ကျား		
	၅		<input type="checkbox"/> မ <input type="checkbox"/> ကျား		
ကျေးရွာအဖွဲ့ဝင်များ	၀		<input type="checkbox"/> မ <input type="checkbox"/> ကျား		
	၂		<input type="checkbox"/> မ <input type="checkbox"/> ကျား		
	၃		<input type="checkbox"/> မ <input type="checkbox"/> ကျား		
	၄		<input type="checkbox"/> မ <input type="checkbox"/> ကျား		
	၅		<input type="checkbox"/> မ <input type="checkbox"/> ကျား		
အခြားအဖွဲ့ဝင်များ	၀		<input type="checkbox"/> မ <input type="checkbox"/> ကျား		
	၂		<input type="checkbox"/> မ <input type="checkbox"/> ကျား		
	၃		<input type="checkbox"/> မ <input type="checkbox"/> ကျား		



ပညာရှင်မင်းကျေးရွာ၊ မိုးကောင်းအုပ်စု

		<input type="checkbox"/> မ		
		<input type="checkbox"/> ကျား		
		<input type="checkbox"/> မ		
		<input type="checkbox"/> ကျား		
အခြား	၀	<input checked="" type="checkbox"/> မ <input checked="" type="checkbox"/> ကျား	ကျေးရွာရှိ/တောက် ကော်မတီ	လူထုအဖွဲ့ဖြစ်ဖို့
	၂	<input type="checkbox"/> မ <input type="checkbox"/> ကျား		
	၃	<input type="checkbox"/> မ <input type="checkbox"/> ကျား		
	၄	<input type="checkbox"/> မ <input type="checkbox"/> ကျား		
	၅	<input type="checkbox"/> မ <input type="checkbox"/> ကျား		