

ပြည်ထောင်စုသမ္မတ မြန်မာနိုင်ငံတော် အစိုးရ
စိုက်ပျိုးရေး၊ မွေးမြူရေးနှင့်ဆည်မြောင်းဝန်ကြီးဌာန
ကျေးလက်ဒေသဖွံ့ဖြိုးတိုးတက်ရေး ဦးစီးဌာန
ပင်လည်ဘူးမြို့နယ်



လူထုပဟိုပြုစီမံကိန်း
National Community Driven Development Project
(NCDDP)



ကျေးရွာဖွံ့ဖြိုးရေးအစီအစဉ်
Village Development Plan (VDP)
ဥသျှစ်ကုန်းကျေးရွာ ၊ နန်းတပ်အုပ်စု

၂၀၁၇ခုနှစ်

ပင်လည်ဘူးမြို့



မာတိကာ

၁။ ပင်လည်ဘူးမြို့နယ် မြေပုံ..... 2

၂။ နန်းတပ်အုပ်စုမြေပုံ 3

၃။ ကျေးရွာအုပ်စုတွင်ပါဝင်သော ကျေးရွာစာရင်းများ 4

၄။ ကျေးရွာအခြေခံအချက်အလက်များ..... 4

၅။ လူထုပူးပေါင်းပါဝင်သော လူမှုဆန်းစစ်ခြင်း နှင့် အကဲဖြတ်ခြင်း လုပ်ငန်းစဉ် (PSA/PRA) အကျဉ်းချုပ် 6

၆။ ကျေးရွာဖွံ့ဖြိုးရေး အစီအစဉ်အတွက် အသုံးပြုခဲ့သော PRA tools များနှင့် တစ်ခုချင်းစီအတွက်သုံးသပ်
ချက်များ 7

၇။ ကော်မတီဝင်များရွေးချယ်ခြင်းနှင့်ကျေးရွာဖွံ့ဖြိုးရေးအစီအစဉ်ဆောင်ရွက်မှုမှတ်တမ်းခါတ်ပုံများ 26

၈။ ကော်မတီဝင်များစာရင်း..... 31

၉။ ပုံစံ ၈-၁။ ကျေးရွာအချက်အလက် 32

၁၀။ ပုံစံ ၈-၂။ စီမံကိန်းစက်ဝန်းအချိန်ဇယား 35

၁၁။ ပုံစံ ၈-၃။ ကျေးရွာဖွံ့ဖြိုးရေး ဦးစားပေးအစီအစဉ်..... 37

၁၂။ ပုံစံ-၈-၄ ကျေးရွာအုပ်စုစီမံကိန်းလုပ်ငန်းခွဲ ရွေးချယ်ခြင်းပုံစံ 39

၁၃။ အစည်းအဝေး မှတ်တမ်းများ 40

၁၄။ နောက်ဆက်တွဲ (၄)ခြားနားသောအစိတ်အပိုင်းများအတွက်ဦးစားပေးဖွံ့ဖြိုးရေးလုပ်ငန်းစဉ်အနှစ်ချုပ် 44



၁။ ပင်လည်ဘူးမြို့နယ် မြေပုံ

စစ်ကိုင်းတိုင်းဒေသကြီး၊ ကသာခရိုင် ပင်လည်ဘူးမြို့နယ် UTM မြေပုံ

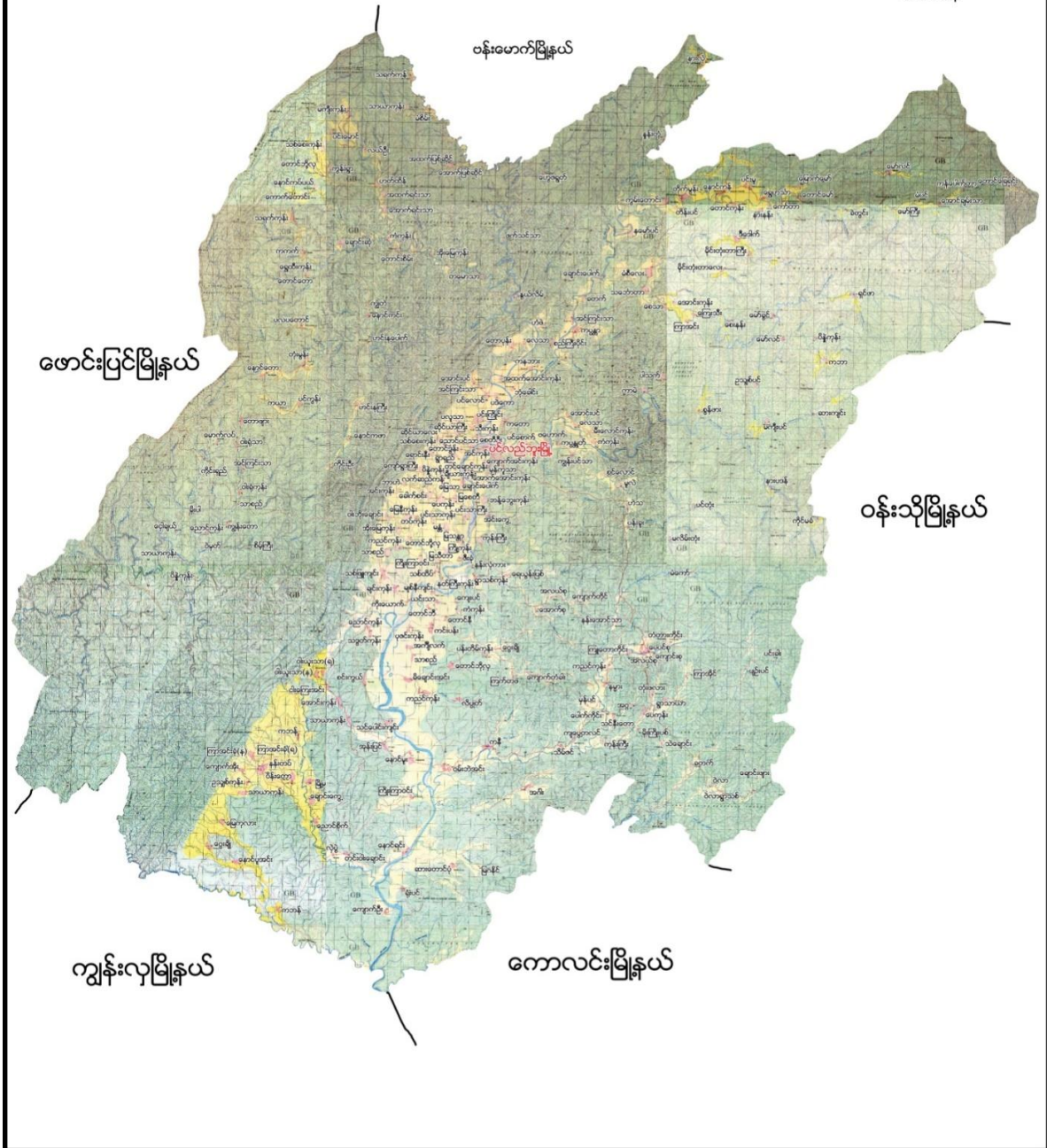



၂။ နန်းတပ်အုပ်စုမြေပုံ

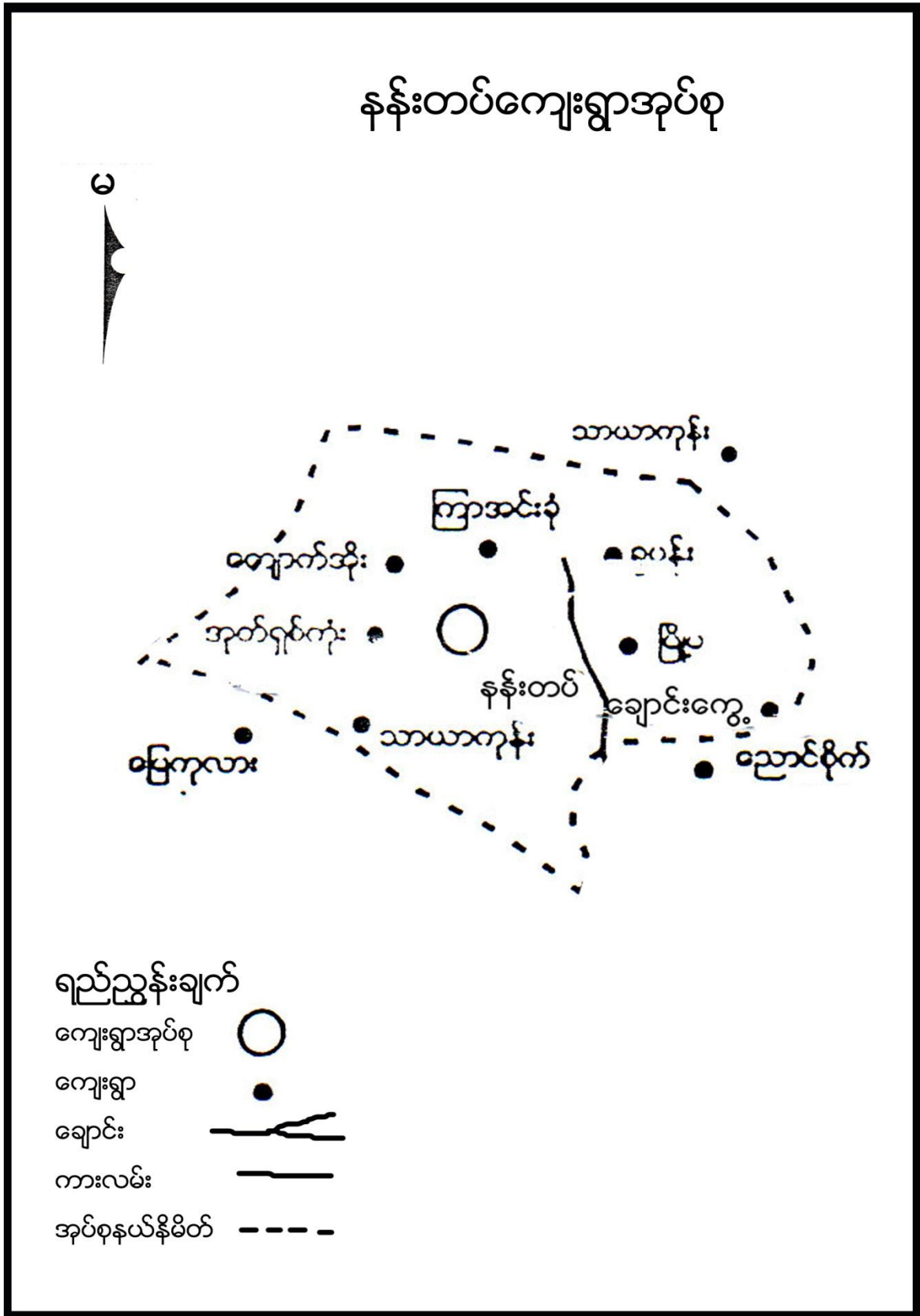



၃။ ကျေးရွာအုပ်စုတွင်ပါဝင်သော ကျေးရွာစာရင်းများ

ဥသျှစ်ကုန်း ၊ ချောင်းကွေ့ ၊ ကျောက်အိုး ၊ နန်းတပ် ၊ ကြာအင်းခုံ ၊ ဂူပန်း ၊ ပိန်းတော ၊ မြို့မ ၊ သာယာကုန်းတို့ဖြစ်ကြသည်။

၄။ ကျေးရွာအခြေခံအချက်အလက်များ

၁။ ကျေးရွာသမိုင်းအကျဉ်း

ဥသျှစ်ကုန်းကျေးရွာကို လွန်ခဲ့သော နှစ်ပေါင်း (၁၅၀) ကျော်ခန့်မှ အိမ်(၅/၆)လုံးခန့်ဖြင့် စတင်၍ ကျေးရွာဖွဲ့စည်းခဲ့ပါသည်။ ဗမာလူမျိုးများစတင်တည်ထောင်ပြီး လက်ရှိအချိန်အထိ ဗမာလူမျိုးများသာ နေထိုင်ကြပါသည်။

ကျောက်အိုးကျေးရွာသည် ပင်လည်ဘူးမြို့နှင့် (၂၇) မိုင်ခန့်ကွာဝေးပါသည်။ ကျေးရွာတွင်းလမ်းနှင့် ရွာချင်းဆက်လမ်းများမှာ မြေသားလမ်းများဖြစ်ပါသည်။ မိုးအခါသွားလာရေးခက်ခဲပါသည်။

လယ်ယာစိုက်ပျိုးရေး နှင့် မွေးမြူရေး လုပ်ငန်းကို အဓိက လုပ်ကိုင်ကြပါသည်။ ဝင်ငွေအသင့်အတင့် ကောင်းမွန်မှု ရှိပါသည်။ ပညာရေးကို အလေးထားဆောင်ရွက်ကြပါသည်။ ဘာသာတရား ကိုင်းရှိုင်းပြီး စည်းလုံးညီညွတ်၍ တစ်ဦးကို တစ်ဦး ရိုင်းပင်း ကူညီကြပါသည်။

၃။ လူနည်းစုလူမျိုးစုအိမ်ထောင်စု

အမျိုးအစား	အိမ်ထောင်စု	ကျား	မ	စုစုပေါင်း
ဗမာ	၄၆	၉၅	၁၂၁	၂၁၆

၄။ ထိခိုက်လွယ်အုပ်စု

ထိခိုက်လွယ်အုပ်စု	အိမ်ထောင်စု	ကျား	မ	စုစုပေါင်း
သက်ကြီး	၁၈	၁၃	၁၈	၃၁
မြေယာမဲ့	၂	၂	-	၃
မသန်စွမ်း	၄	၂	၃	၅

၅။ အဓိကစီးပွားရေးလုပ်ငန်းများ

စိုက်ပျိုးရေး	မွေးမြူရေး	အသေးစားစီးပွားရေး	အခြား
စပါး	ကြက်	ဆန်စက်	လယ်ကူလီ
မတ်ပဲ	ဝက်	ဈေးဆိုင်	
နှမ်း	ကျွဲ		
	နွား		



၆။ ကျေးရွာအတွင်းအဓိက ပိုင်ဆိုင်မှုများ

ကျေးရွာပိုင်ဆိုင်မှုများ	စိုက်ပျိုးမြေ	စားကျက်မြေ	သစ်တောမြေ	သဲ/ကျောက်ရရှိမှု	ရေတွင်း/ရေကန်	စက်ရေတွင်း
အရေအတွက်	၁၇၁ဧက	၁၃၂ ဧက	၁၀၀ ဧက	မရှိ	၅ /	၁
ကျေးရွာပိုင်ဆိုင်မှုများ	ကား	ထော်လာဂျီ	စပါးကြိတ်စက်	မြွေလှေ့စက်	အသေးစားဆည်	ဈေးဆိုင်
အရေအတွက်	၁	-	၁၀	၂	-	၂

၇။ ကျေးရွာအတွင်းအခြားပိုင်ဆိုင်မှုများ

ကျေးရွာပိုင်ဆိုင်မှုများ	ရေတင်စက်	လယ်ထွန်စက်	ထွန်ထယ်	ကျွဲ	နွား
အရေအတွက်	၇	၁၂	၄၄	၁၃	၁၃၈
ကျေးရွာပိုင်ဆိုင်မှုများ	ဝက်	ဆိုင်ကယ်	ကျွမ်းကျင်လုပ်သား	လုပ်သား	
အရေအတွက်	၈၅	၄၀	-		

၈။ အခြားကျေးရွာရှိအသုံးပြုနိုင်သော အရင်းအမြစ်/အချက်အလက်များ

အရင်းအမြစ်	ဆေးခန်း	အ.လ.က/အ.ထ.က	ဈေး	ကျွမ်းကျင်လုပ်သား	လုပ်သား	မြေတူးစက်	လမ်းကြိတ်စက်
အရေအတွက်	၁	၁၊အထကခွဲ-၁	-	၁၀	၅၀	-	-



၅။ လူထုပူးပေါင်းပါဝင်သော လူမှုဆန်းစစ်ခြင်း နှင့် အကဲဖြတ်ခြင်း လုပ်ငန်းစဉ် (PSA/PRA) အကျဉ်းချုပ်

စဉ်	အကြောင်းအရာ	ရက်စွဲ	ဦးတည်အုပ်စု	တက်ရောက်သူ			အဓိက ဆွေးနွေးချက်များ
				ကျား	မ	ပေါင်း	
၁	လူမှုစီးပွားအဆင့် သတ်မှတ်ခြင်း (Wealth Ranking)	၂-၂၂၀၁၇	ချမ်းသာ၊ အလယ်အလတ်၊ နွမ်းပါး၊ အလွန် နွမ်းပါးအုပ်စုများ	၁၁	၂၄	၃၄	ကျေးရွာလူမှုစီးပွားအုပ်စုများခွဲခြားသတ်မှတ်နိုင်ရေးအတွက် အခြေခံစံနှုန်းများ သတ်မှတ်ခြင်း၊ ကျေးရွာသားများနှင့် အများသဘောတူ ခွဲခြားသတ်မှတ်ခြင်း
၂	ရာသီခွင်ပြပြက္ခဒိန် (Seasonal Calendar)	၂-၂၂၀၁၇	ကော်မတီဝင်၊ အမျိုးသမီး၊ အမျိုးသားများ	၁၁	၂၄	၃၄	ရာသီဥတု၊ စိုက်ပျိုးသီးနှံများ၊ လယ်ယာလုပ်ငန်းများ၊ နေ့စားလုပ်ငန်းများ၊ မွေးမြူရေးလုပ်ငန်းများ၊ ဝမ်းစာဖူလုံမှု နှင့် ပွဲတော်များ
၃	ကျေးရွာလူမှုရေးပြ၊ သယံဇာတပြမြေပုံ (Social Map/Resource Map)	၂-၂၂၀၁၇	ရပ်မိရပ်ဖ၊ ကော်မတီဝင်များ	၁၁	၂၄	၃၄	အိမ်အမျိုးအစားများ၊ အခြေခံအဆောက်အအုံများ၊ လမ်းပန်းဆက်သွယ်ရေးအခြေအနေ လယ်ယာမြေများ၊ မြစ်ချောင်းများ၊ ရေတွင်း၊ ရေကန်များ၊ သစ်တောများ
၄	ပြဿနာသစ်ပင် (Problem Tree)	၂-၂၂၀၁၇	အမျိုးသား ၊ အမျိုးသမီးကော်မတီဝင်များ	၁၀	၂၀	၃၀	ဆွေးနွေးထားသော အခြေခံအဆောက်အအုံများနှင့် သက်မွေးဝမ်းကျောင်းလုပ်ငန်းများ၊ ကျန်းမာရေး၊ ပညာရေး။
၆	ကျေးရွာ၏ (၅)နှစ်စာ ဦးစားပေးအစီအစဉ် ပြ ဇယား (Metric Ranking)	၃-၂၂၀၁၇	အမျိုးသားအုပ်စု၊ အမျိုးသမီးအုပ်စု၊ လူငယ်အုပ်စု၊ ရပ်မိရပ်ဖ အုပ်စု	၁၄	၂၄	၃၈	အကျိုးပြုပြီးရေး၊ အကျိုးခံစားခွင့် နှင့် အဓိက လိုအပ်ချက်များပေါ် မူတည်၍ ဆုံးဖြတ်သည်။
၇	အဖွဲ့အစည်းချိတ်ဆက်ပုံ (Venn Diagram)	၂-၂၂၀၁၇	ကျေးရွာအုပ်ချုပ်ရေးအဖွဲ့၊ ကျေးရွာစီ/ထောက်အဖွဲ့	၁၁	၂၄	၃၄	ကျေးရွာတွင်းရှိ အဖွဲ့အစည်းများနှင့် မည်သို့သောလုပ်ငန်းများအတွက် မည်သည့်အဖွဲ့များချိတ်ဆက်လုပ်ကိုင်မှု



၈	ပင့်ကူအိမ် ကွန်ယက် (Spider Web)	၂-၂-၂၀၁၇	အမျိုးသားများ နှင့် အမျိုးသမီးများ	၁၁	၂၄	၃၅	အမျိုးသားများ နှင့် အမျိုးသမီးများ တန်းတူအခွင့်အရေး ရရှိမှု နှင့် မရရှိသည့် အကြောင်းအရင်းများ
၁၀	ကျေးရွာအိမ်မက်ပြ မြေပုံ (Dream Map)	၃-၂- ၂၀၁၈	ကျေးရွာစီး/ထောက် အဖွဲ့၊ ကျေးရွာလူထု	၁၄	၂၄	၃၈	နောင်တစ်ချိန်တွင် ကျေးရွာတွင် ဖြစ်စေချင်သော/မြင်စေချင်သော အရာများ ထည့်သွင်းရေးဆွဲခြင်း

၆။ ကျေးရွာဖွံ့ဖြိုးရေး အစီအစဉ်အတွက် အသုံးပြုခဲ့သော PRA tools များနှင့် တစ်ခုချင်းစီအတွက်သုံးသပ်ချက်များ

၁။ ကျေးရွာ၏လူမှုစီးပွားအဆင့်သတ်မှတ်ခြင်း။ (Wealth Ranking)

အဆင့်	အခြေခံစံနှုန်းများ/ ညွှန်းကိန်းများ	အိမ်ထောင်စု	ရာခိုင်နှုန်း
ချမ်းသာ	အိမ်အခြေအနေ- အုတ်တိုက်၊ ပျဉ်ထောင် မြေယာပိုင်ဆိုင်မှု- ၈ ဧကအထက် ကျွဲ၊ နွား- ၅ ကောင်အထက် အခြားပိုင်ဆိုင်မှု- ဆန်စက်၊ ထွန်စက်၊ ဆိုင်ကယ်၊ ဈေးဆိုင်	၁၁	၂၀%
အလယ်အလတ်	အိမ်အခြေအနေ- ပျဉ်ထောင်သွပ်မိုး မြေယာပိုင်ဆိုင်မှု- ၃-၈ ဧကကြား ကျွဲ၊ နွား- ၅-၂ ကောင်ကြား အခြားပိုင်ဆိုင်မှု- ဆိုင်ကယ်၊ စက်ဘီး	၂၂	၈%
နွမ်းပါး	အိမ်အခြေအနေ- ထရံကာ သက်ကယ်မိုး မြေယာပိုင်ဆိုင်မှု- ၃-၁ ဧကကြား ကျွဲ၊ နွား- မရှိ အခြားပိုင်ဆိုင်မှု- မရှိ	၁၁	၇၂%
အလွန်နွမ်းပါး	အိမ်အခြေအနေ- ထရံကာ သက်ကယ်မိုး မြေယာပိုင်ဆိုင်မှု- မရှိ ကျွဲ၊ နွား- မရှိ အခြားပိုင်ဆိုင်မှု- မရှိ	၂	-
စုစုပေါင်း		၄၆	



ဆွေးနွေးခြင်း

တပေါင်းလလယ်မှစ၍ နယုန်လလယ်အထိ နွေရာသီဖြစ်ပါသည်။ နယုန်လလယ် မှ စ၍ တန်ဆောင်မုန်းလလယ်အထိ မိုးရာသီ ဖြစ်ပါသည်။ တန်ဆောင်မုန်းလလယ် မှ တပေါင်းလလယ်အထိ ဆောင်းရာသီ ဖြစ်ပါသည်။ ဆောင်းရာသီတွင် လွန်စွာအေးပါသည်။ မိုးရာသီတွင် မိုးအလွန်များပါသည်။

တော်သလင်းလ နှင့် သီတင်းကျွတ်လတွင် မတ်ပဲစိုက်ပျိုးပြီး နတ်တော်လ နှင့် ပြာသိုလတွင် မတ်ပဲနုတ်ပါသည်။ နယုန်လတွင် စပါးပျိုးကျပြီး ဝါဆိုလ နှင့် ဝါခေါင် လတို့တွင် စပါးစိုက်ပျိုးပါသည်။ သီတင်းကျွတ်လမှ နတ်တော်လလယ်အထိ စပါးရိတ်သိမ်းပါသည်။ နှမ်းကို တော်သလင်း လတွင် စိုက်ပျိုးပြီး နတ်တော်လ နှင့် ပြာသိုလတွင် ရိတ်သိမ်းပါသည်။

တနိုင်တပိုင် မွေးမြူရေး လုပ်ငန်းများကို ရာသီမရွေးလုပ်ကိုင်ကြပါသည်။

ဝါဆိုလ နှင့် ဝါခေါင်လတွင် လယ်ယာစိုက်ပျိုးရေးလုပ်ငန်းများရှိခြင်းကြောင့် ဝင်ငွေရရှိပါသည်။ နတ်တော် လ နှင့် ပြာသိုလ များတွင်ပဲသိမ်းခြင်း လုပ်ငန်းများ ရှိခြင်းကြောင့် ဝင်ငွေရရှိပါသည်။ နေ့စားလုပ်ငန်းမှ တစ်နေ့ဝင်ငွေ ၂၀၀၀ ကျပ်၊ တစ်လ ဝင်ငွေ ၆၀၀၀၀ ကျပ် နှင့် တစ်နှစ်ဝင်ငွေ ၂၄၀၀၀၀၀ ကျပ် ရရှိပါသည်။

တော်သလင်း နှင့် သီတင်းကျွတ်လတွင် ရေကြီးမှုဖြစ်ပွားနိုင်ပါသည်။

ဝါခေါင်လ၊ တော်သလင်းလ၊ သီတင်းကျွတ်လ နှင့် တန်ဆောင်မုန်းလများတွင် ဝမ်းစာရှာပါးမှု ရှိပါသည်။

ဝါဆိုလ၊ ဝါခေါင်လ၊ နတ်တော်လ၊ ပြာသိုလ များတွင် အလုပ်သမားရှားပါးမှုရှိပါသည်။

တန်ခူးလတွင် သင်္ကြန်ပွဲတော်ပြုလုပ်ပါသည်။ သီတင်းကျွတ်လတွင် မီးထွန်းပွဲတော်ရှိပါသည်။ တန်ဆောင်မုန်းလတွင် ကထိန်တပို့တွဲလ နှင့် တပေါင်းလတွင် အလှူပွဲများရှိပါသည်။

သုံးသပ်ချက်

စီမံကိန်းလုပ်ငန်းခွဲများ အကောင်အထည်ဖော်ဆောင်ရွက်ရာတွင် ပွင့်လင်းရာသီရောက်မှ သာ ဆောင်ရွက်သင့်သည်။ အဘယ်ကြောင့်ဆိုသော် နန်းတပ်ကျေးရွာလူထုအားလုံး လယ်ယာလုပ်ငန်းကို အဓိကထား လုပ်ကိုင်ကြသည့်အတွက် မိုးတွင်းကာလ၊ ဆောင်းတွင်းကာလများတွင် လယ်ယာလုပ်ငန်းခွင်နှင့် တိုက်ဆိုင်သောကြောင့် အလုပ်သမားရှားပါးခြင်း ကျေးရွာဖွံ့ဖြိုးတိုးတက်ရေး အတွက် အချိန်မပေးနိုင်ခြင်း စသည့် အခက်အခဲများနှင့် ကြုံတွေ့ရသည့်အတွက် အောင်မြင်သင့်သလောက် မအောင်မြင်နိုင်ပါ။ ထို့ကြောင့် ရာသီဥတုသာယာပြီး ကျေးရွာလူထုအားလုံး ပါဝင်လုပ်ဆောင်နိုင်သည့် ပွင့်လင်းရာသီတွင် လုပ်ငန်းခွဲများလုပ်ဆောင်သင့်ပါကြောင်း သုံးသပ်မိပါသည်။



ဆွေးနွေးချက်

ဥသျှစ်ကုန်းကျေးရွာတွင် အိမ်ခြေ(၄၆)အိမ်ရှိပြီး စီးပွားအဆင့်(၄)ဆင့်ရှိကြောင်း ဆွေးနွေးခဲ့ကြသည်။ ၎င်းအဆင့်များမှာ (၁) ချမ်းသာ၊ (၂) အလယ်အလတ်၊ (၃) နွမ်းပါး၊ (၄) အလွန်နွမ်းပါး တို့ဖြစ်ပြီး လူတန်းစား(၄)မျိုးလုံး ကျေးရွာတွင် ပျံ့နှံ့၍ နေထိုင်ကြကြောင်း ဆွေးနွေးခဲ့ကြသည်။

သုံးသပ်ချက်

ကျေးရွာတွင်း လူမှုစီးပွားအဆင့် ၄ ဆင့် ရှိပြီး ကျေးရွာ အနှံ့ ပျံ့ကျဲစွာနေထိုင်ကြသည်။ ချမ်းသာသော အိမ်ထောင်စုမှာ အနည်းငယ်သာရှိပြီး အလယ်အလတ်စားနိုင်သောက်နိုင်အဆင့်မှာ ကျေးရွာ အိမ်ထောင်စု၏ ၃ ပုံ ၂ ပုံ ခန့် ရှိသည်။ နွမ်းပါးအိမ်ထောင်စု အနည်းငယ်ရှိ၍ မြေမဲ့၊ ယာမဲ့၊ လက်လုပ်လက်စား အိမ်ထောင်စု များလည်းရှိသည်။ နန်းတပ်ကျေးရွာ အနေဖြင့် လယ်ယာလုပ်ငန်းကို အဓိကမှီခိုနေရပြီး မြေမဲ့၊ ယာမဲ့များ လည်း ရှိနေသဖြင့် ဝမ်းစာဖူလုံမှုရှိရန်အတွက် အလွန်ခက်ခဲသည်။ ထို့ကြောင့် လူတန်းစားအဆင့် လျော့နည်း သွားစေရန် အလုပ်အကိုင်အခွင့်လှမ်းများ ဆောင်ရွက်ပေးရန် လိုအပ်နေပါသည်။



ဆွေးနွေးချက်

ဥသျှစ်ကုန်းကျေးရွာအနေဖြင့်ဘေးပတ်ဝန်းကျင်တွင်သစ်တောများရှိသဖြင့်ကျေးရွာဖွံ့ဖြိုးရေးအတွက်အခြေခံ အဆောက်အအုံများဆောက်လုပ်ရန်သစ်တောများရရှိနိုင်ပါသည်။သဲကျောက်ရရှိနိုင်မရွာမြောက်ဘက်ချောင်းမှနည် ဝယ်သာရှိသည်။

ကျေးရွာလူထုအားလုံးလယ်ယာလုပ်ငန်းကိုအဓိကထား၍အသက်မွေးဝမ်းကြောင်းလုပ်ကိုင်နေကြကြေ ကောင်းနှင့်အခြားလုပ်ကိုင်စားသောက်ရန်အရင်းအမြစ်များမရှိကြောင်းဆွေးနွေးကြပါသည်။

သုံးသပ်ချက်

ဥသျှစ်ကုန်းကျေးရွာသည်သစ်တောများနှင့်နီးကပ်ပြီးအသုံးဝင်သောသစ်တောများရရှိနိုင်သဖြင့်ကျေးရွာ ဖွံ့ဖြိုးရေးအတွက်အခြေခံအဆောက်အအုံများဆောက်လုပ်ရာတွင်လွယ်ကူစွာရရှိနိုင်ပါသည်။

သဲကျောက်ရရှိနိုင်မှုမှာရှားပါးသော်လည်းအခြေခံအဆောက်အအုံများအတွက်သုံးရန်မှာ လုံလောက်သည်။ထို့ကြောင့်စီမံကိန်းလုပ်ငန်းခွဲများအကောင်အထည်ဖော်ရာတွင်အဆင်ပြေမှုရှိပါသည်။



ဆွေးနွေးချက်

စာသင်ကျောင်းမရှိခြင်းနှင့် ပတ်သက်၍ ဥသျှစ်ကုန်းကျေးရွာတွင် ကိုယ်ထူကိုယ်ထဖြင့် ဆောက်လုပ်ရန် ရံပုံငွေမရှိခြင်း၊ စီးပွားရေးအဆင်မပြေခြင်း၊ အရင်းအမြစ်များရှားပါးခြင်း၊ အလုပ်အကိုင် အခွင့်အလမ်းနည်းပါးခြင်း၊ အလှူရှင်မရှိခြင်း၊ ဌာနဆိုင်ရာမှ တည်ဆောက်ရန် လျာထားပေးမှုမရှိခြင်း စသည့် အခက်အခဲများကြောင့် ကလေးများလုံခြုံမှုအားနည်းခြင်း၊ ကိုယ်ကာယကြံ့ခိုင်မှုအားနည်းခြင်း၊ အသိပညာပေးဟောပြောပွဲများနေရာမရှိခြင်း၊ ကလေးပညာအရည်အသွေးများနိမ့်ကျခြင်းများ နှင့် ဖွံ့ဖြိုးမှု နောက်ကျခြင်း စသည့် အကျိုးဆက်များ ခံစားခဲ့ရကြောင်း ဆွေးနွေးခဲ့ကြသည်။

သုံးသပ်ချက်

စာသင်ကျောင်းသည် အ.မ.ကအဆင့်ဖြစ်သော်လည်း ကျောင်းသားအင်အားပြည့်နေသည့်အတွက် အမှန်တကယ်လိုအပ်နေခြင်းဖြစ်ပါသည်။ ကလေးများပညာသင်ကြားရာတွင်ထိရောက်မှုနည်းနိုင်ကြောင်း သုံးသပ်မိပါသည်။



၆။ ဦးစားပေးအစီအစဉ်ပြဇယား (Matrix Ranking)

ကိုးကားချက်၊ ဥပမာ၊ ဂရုစိုက်ရေး၊ ဦးစားပေးလျက်ရှိရာများ

စဉ်	အရေးအလေး	၁	၂	၃	၄	၅	၆	၇	၈	၉	၁၀	အဆင့်
၁	စွယ်စုံရေးရာ	*	၁	၁	၁	၁	၁	၁	၁	၁	၁	၁
၂	ပြုစုရေးရာ/စာပေရေးရာ		x	၁	၁	၁	၁	၁	၁	၁	၁	၁
၃	ပြုစုရေးရာ				x	၁	၁	၁	၁	၁	၁	၁
၄	စာပေရေးရာ						x	၁	၁	၁	၁	၁
၅	စာပေရေးရာ								x	၁	၁	၁
၆	စာပေရေးရာ										x	၁



ဆွေးနွေးချက်

ဥသျှစ်ကုန်းကျေးရွာအနေဖြင့်ဘေးပတ်ဝန်းကျင်တွင်သစ်တောများရှိသဖြင့်ကျေးရွာဖွံ့ဖြိုးရေးအတွက်အခြေခံအဆောက်အအုံများဆောက်လုပ်ရန်သစ်များရရှိနိုင်ပါသည်။သဲကျောက်ရရှိနိုင်မှုမှာမှော်ချောင်းမှာရွှံ့စေးများဖြစ်သဖြင့်အနည်းငယ်သာရှိသည်။

ကျေးရွာလူထုအားလုံးလယ်ယာလုပ်ငန်းကိုအဓိကထား၍အသက်မွေးဝမ်းကြောင်းလုပ်ကိုင်နေကြကြောင်းနှင့်အခြားလုပ်ကိုင်စားသောက်ရန်အရင်းအမြစ်များမရှိကြောင်းဆွေးနွေးကြပါသည်။

သုံးသပ်ချက်

ဥသျှစ်ကုန်းကျေးရွာသည်သစ်တောများနှင့်နီးကပ်ပြီးအသုံးဝင်သောသစ်များရရှိနိုင်သဖြင့်ကျေးရွာဖွံ့ဖြိုးရေး အတွက် အခြေခံ အဆောက်အအုံ များဆောက်လုပ်ရာတွင် လွယ်ကူစွာရ ရှိနိုင်ပါသည်။

သဲကျောက်ရရှိ နိုင်မှု မှာရှားပါးသော်လည်း အခြေခံ အဆောက်အအုံများ အတွက်သုံးရန်မှာ လုံလောက်ပါသည်။ ထို့ကြောင့်စီမံကိန်းလုပ်ငန်းခွဲများအကောင်အထည် ဖော်ရာတွင် အဆင်ပြေ မှုရှိပါသည်။



ဆွေးနွေးချက်

ဥသျှစ်ကုန်းကျေးရွာတွင်ဂေါပက အဖွဲ့၊ ဓမ္မစကြာအဖွဲ့၊ ကျောင်းကော်မတီ၊ မီးသတ်၊ ပြည်သူ့စစ်၊ အမျိုးသား အမျိုးသမီး၊ လူထုဗဟိုပြုစီမံကိန်းကော်မတီအဖွဲ့၊ တိ-ကု၊ အရံသားဖွား၊ သစ်တောထိန်းသိမ်းရေးအဖွဲ့၊ မူးမြစ်ပုမ်းအဖွဲ့၊ ရပ်မိရပ်ဖ အဖွဲ့နှင့်အုပ်ချုပ်ရေးအဖွဲ့များရှိနေပြီး မြို့နယ်ရှိအုပ်ချုပ်ရေးဌာန၊ ရဲစခန်း၊ သစ်တော၊ ဆက်သွယ်ရေး၊ မြေစာရင်း၊ ပညာရေး၊ ပြည်တွင်းအခွန်၊ ကျန်းမာရေး၊ စိုက်ဘဏ်၊ လ ဝ က၊ သ မ၊ ကျေးလက်၊ လူထုဗဟိုပြုစီမံကိန်း၊ စည်ပင် နှင့်မီးသတ်စသည့်ဌာနများနှင့်ချိတ်ဆက်မှုရှိနေသည်။

သုံးသပ်ခြင်း

ဥသျှစ်ကုန်းကျေးရွာရှိအဖွဲ့အစည်းများအနေဖြင့်ကျေးရွာတွင်အခြင်းခြင်းချိတ်ဆက်၍စည်းလုံးမှု ရှိသော်လည်းမြို့နယ်ရှိ ပညာရေး၊ ကျန်းမာရေး၊ လူထုဗဟိုပြုစီမံကိန်း၊ ကျေးလက်ဒေသဖွံ့ဖြိုးတိုးတက်ရေး ဦးစီးဌာန၊ သစ်တော၊ ရဲစခန်း၊ စိုက်ဘဏ်၊ စသည့်ဌာနများနှင့်သာချိတ်ဆက်မှုရှိပြီးကျန်ဌာနများနှင့်ချိတ်ဆက်မှု အားနည်း နေ သေးသည်။



ဆွေးနွေးခြင်း

ကျေးရွာလူထုအနေဖြင့် ရွှေငွေ၊ စပါး၊ ဝါး၊လယ်၊ ကျွဲ၊ နွား၊ ပဲမျိုးစုံ၊ သဲ၊ကျောက်၊ အိမ်ထောင်ပရိဘောဂ၊သစ်တောထွက်ပစ္စည်းများပိုင်ဆိုင်ကြပြီးထိုပစ္စည်းများကိုအသုံးပြုရာတွင်နှင့်ထိန်းချုပ်ရ ၁တွင် အမျိုးသားများသာ(သို့)အမျိုးသမီးများသာဟူ၍သီးသန့် မရှိဘဲ အမျိုးသားရော အမျိုးသမီးများပါတန်းတူအသုံးပြုခြင်းနှင့်ထိန်းချုပ်ခြင်းများရှိကြောင်းဆွေးနွေးခဲ့ကြသည်။

သုံးသပ်ချက်

ကျေးရွာလူထုများအနေဖြင့် ပိုင်ဆိုင်မှုနှင့်ပတ်သက်၍ အသုံးပြုခြင်းနှင့်ထိန်းချုပ်ခြင်းတွင်ကျား၊မရေးရာခွဲခြားမှုမရှိသလောက် နည်းပါးပြီး အမျိုးသားနှင့် အမျိုးသမီးတန်းတူညီမျှမှုရှိသည်။



၉။ ပင့်ကူအိမ်ကွန်ယက် နှင့် သုံးသပ်ချက်





ဆွေးနွေးခြင်း

အမျိုးသမီး နှင့် အမျိုးသားများ တန်းတူအခွင့်အရေး ရရှိမှုကို သိရှိရန် အဆင့် (၉) ဆင့် သတ်မှတ်၍ လေ့လာမှုများ ပြုလုပ်ခဲ့ပါသည်။

အမျိုးသားများအနေဖြင့် အမျိုးသမီးများအားအိမ်မှုကိစ္စများတွင် ပိုမိုကူညီလုပ်ကိုင်ပေးကြရန် လိုအပ်နေပါသေးသည်။

ပင်ငွေရှိမှုတွင် အမျိုးသားများနှင့် အမျိုးသမီးများမှာတူညီမှုရှိပါသည်။

အမျိုးသမီးများမှ အလုပ်အကိုင်အခွင့်အလမ်းပိုမိုရရှိကြောင်းတွေ့ရပါသည်။

အမျိုးသားများသည် အမျိုးသမီးများထက် ပညာတက်မြောက်မှု မြင့်မားပါသည်။ ယခင်က အမျိုးသမီးများသည် အိမ်မှုကိစ္စများကူညီ လုပ်ကိုင်နေရသဖြင့် ပညာရေးတွင် အားနည်းမှုများ ရှိခဲ့ပါသည်။ ယခုမျိုးဆက်သစ်များသည် တန်းတူအခွင့်အရေးရရှိပါသည်။

အမျိုးသားများသည် အမျိုးသမီးများထက် အနည်းငယ်သာလွန်မှုရှိပါသည်။ တောထွက်ပစ္စည်းများရှာဖွေခြင်း၊ လယ်ယာလုပ်ငန်းခွင်တွင် လုပ်ကိုင်ခြင်း၊ ရွှေကျင်ခြင်း စသည့်လုပ်ငန်းများတွင် အမျိုးသားများမှ ပိုမိုလုပ်ကိုင်ကြပါသည်။

အမျိုးသားများနှင့် အမျိုးသမီးများသည် ရပ်ရေးရွာရေးများတွင် အတူတကွလုပ်ဆောင်ကြောင်း တွေ့ရပါသည်။

အရေးပါသည့်နေရာများတွင် အမျိုးသမီးများ၏ အဆင့်နေရာသည် တန်းတူမှုမရရှိသေးပါ။ အမျိုးသမီးများအားနေရာပေးမှုမှာ အစဉ်အလာအရအမျိုးသားများက နေရာယူထားပြီး အမျိုးသမီးများကလည်းနေရာယူ တတ်ရန် နှင့် စွမ်းဆောင်ရည်ရှိရန် လိုအပ်နေပါသေးသည်။

အမျိုးသားများနှင့် အမျိုးသမီးများသည် အတူတူတိုင်ပင်ပြီး ဆုံးဖြတ်ကြောင်း တွေ့ရပါသည်။

သုံးသပ်ခြင်း အမျိုးသမီးများအားနေရာပေးမှုမှာ အစဉ်အလာအရအမျိုးသားများက နေရာယူထားပြီး အမျိုးသမီးများကလည်းနေရာယူ တတ်ရန် နှင့် စွမ်းဆောင်ရည်ရှိရန် လိုအပ်နေပါသေးသည်။ ရှေးရိုးအစဉ်အလာအရ အမျိုးသားများကသာ ဆုံးဖြတ်ချက်ချခြင်း၊ ခေါင်းဆောင်မှုနေရာတွင် အမျိုးသမီးများ မပါဝင်ခြင်းကြောင့် ဆုံးဖြတ်ချက်သည် နေရာတွင် အမျိုးသမီးများထက် အမျိုးသားများက သာလွန်နေပါသည်။



၁၁။ ကျေးရွာအိမ်မက်ပြမြေပုံ နှင့် သုံးသပ်ချက်





ဆွေးနွေးချက်

စာသင်ကျောင်းဆောင်သစ် တည်ဆောက်ထားခြင်းကြောင့် ကလေးများ ပညာရေးမြင့်မားလာပြီး အသိပညာဗဟုသုတ ကြွယ်ဝလာမည်။ စာသင်ကျောင်းဝန်းခြံ ကာရံထားခြင်းကြောင့် ကလေးများ လုံခြုံမှုရှိလာမည်။ စာသင်ကျောင်းပြုပြင်ထားကြောင့် ကျောင်းသား/သူများ လုံခြုံစွာ ပညာသင်ကြားနိုင်လာမည်။ ကျေးရွာတွင်းလမ်းကိုမြေသားလမ်းများပြုလုပ်ခြင်း တံတားများ ပြုပြင်ထားခြင်းကြောင့် ရာသီမရွေးသွားလာနိုင်မည်။ ဗဟုသုတ ရရှိစေသော စာအုပ်များ ပြည်စုံလုံလောက်စွာရှိသော စာကြည့်တိုက်တစ်လုံးရှိမည်ဖြစ်သည်။ စာကြည့်တိုက်ကို ကျေးရွာပိုင်မြေရှိသောနေရာ၊ ရွာသူရွာသားများ အသုံးပြုနိုင်သောနေရာ ဖြစ်သော ရွာ၏ အရှေ့တောင်ဘက်တွင် ဆောက်လုပ်မည်ဖြစ်သည်။ ထို့ပြင် ဆေးပေးခန်းများ တည်ဆောက်ထားခြင်းကျေးရွာသူ၊ ကျေးရွာသားများ ၏ကျန်းမာရေးအတွက်စိတ်အေးရသည်။

သုံးသပ်ခြင်း

ဦးစားပေးလုပ်ငန်းများအကောင်အထည်ဖော်ဆောင်ရွက်ပေးခြင်းအားဖြင့်ဥသျှစ်ကုန်း ကျေးရွာသည် ဖွံ့ဖြိုးတိုးတက်ပြီး စည်းလုံးညီညွတ်သော ရွာလေးဖြစ်လာမည်။ ထို့ပြင်ကျေးရွာသူ သားများ အနေဖြင့်ကိုယ်ထူ ကိုယ်ထဖြင့် ဆောက်လုပ်ရန် မတတ်နိုင်သဖြင့်သက်ဆိုင်ရာဌာနများမှ အကူညီ တောင်းခံ၍ကျေးရွာဖွံ့ဖြိုးရေး အတွက်လုပ်ဆောင်သင့်သည်။



၇။ ကော်မတီဝင်များရွေးချယ်ခြင်းနှင့်ကျေးရွာဖွံ့ဖြိုးရေးအစီအစဉ်ဆောင်ရွက်မှုမှတ်တမ်းခါတ်ပုံများ



အမျိုးသားအုပ်စု၏ မှတ်တမ်းခါတ်ပုံ



အမျိုးသမီးအုပ်စု၏ မှတ်တမ်းခါတ်ပုံ



လူငယ်အုပ်စု၏ မှတ်တမ်းခတ်ပုံ



ထိခိုက်လွယ်အုပ်စုများ၏ မှတ်တမ်းခတ်ပုံ



စေတနာ့ဝန်ထမ်းများ ရွေးချယ်ခြင်း မှတ်တမ်းဓာတ်ပုံ



ကော်မတီရွေးချယ်ခြင်း မှတ်တမ်းဓာတ်ပုံ



ဖွံ့ဖြိုးရေးအစီအစဉ်ရေးဆွဲခြင်း မှတ်တမ်းဓာတ်ပုံ



ဖွံ့ဖြိုးရေးအစီအစဉ်ရေးဆွဲခြင်း မှတ်တမ်းဓာတ်ပုံ



လုပ်ငန်းခွဲ၏မပြုလုပ်မီ မှတ်တမ်းခတ်ပုံ



လုပ်ငန်းခွဲ၏မပြုလုပ်မီ မှတ်တမ်းခတ်ပုံ



၈။ ကော်မတီဝင်များစာရင်း

စဉ်	အမည်	ကျား-မ	ရာထူး
၁	ဦးကျော်မြင့်	ကျား	ကျေးရွာစီမံကိန်းအထောက်အကူပြုကော်မတီ၊ ဥက္ကဋ္ဌ
၂	ဒေါ်စိန်မြ	မ	ကျေးရွာစီမံကိန်းအထောက်အကူပြုကော်မတီ၊ ဥက္ကဋ္ဌ
၃	ဒေါ်ချိုထွေး	မ	ဝယ်ယူရေးဆပ်ကော်မတီ၊ ဥက္ကဋ္ဌ
၄	ဦးသန်းထွေး	ကျား	ဝယ်ယူရေးဆပ်ကော်မတီ၊ မှတ်တမ်းထိမ်း
၅	ဦးသန်းဇော်ဦး	ကျား	ဝယ်ယူရေးဆပ်ကော်မတီ၊ အဖွဲ့ဝင်
၆	ဒေါ်ခင်သီတာဝင်း	မ	စောင့်ကြည့်ကြီးကြပ်ရေးဆပ်ကော်မတီ၊ ဥက္ကဋ္ဌ
၇	ဦးမောင်ရွှေ	ကျား	စောင့်ကြည့်ကြီးကြပ်ရေးဆပ်ကော်မတီ၊ အဖွဲ့ဝင်
၈	ဦးကျော်မြင့်(ကြီး)	ကျား	စောင့်ကြည့်ကြီးကြပ်ရေးဆပ်ကော်မတီ၊ အဖွဲ့ဝင်
၉	ဦးထွန်းရွှေ	ကျား	လုပ်ငန်းလည်ပတ်ရေး နှင့် ပြုပြင်ထိန်းသိမ်းရေး ဆက်ကော်မတီ ဥက္ကဋ္ဌ
၁၀	ဒေါ်သန်းရီ	မ	လုပ်ငန်းလည်ပတ်ရေး နှင့် ပြုပြင်ထိန်းသိမ်းရေး ဆက်ကော်မတီ၊ အဖွဲ့ဝင်
၁၁	ဒေါ်စန်းဝေ	မ	လုပ်ငန်းလည်ပတ်ရေး နှင့် ပြုပြင်ထိန်းသိမ်းရေး ဆက်ကော်မတီ၊ အဖွဲ့ဝင်
၁၂	ဒေါ်ဌေးဌေးဝင်း	မ	ကျေးရွာငွေစာရင်းကိုင်
၁၃	ဦးခင်မောင်ဝင်း	ကျား	အကြံပြုချက်ဖြေရင်းရေး
၁၄	ဒေါ်ခင်စန်းအေး	မ	အကြံပြုချက်ဖြေရင်းရေး
၁၅	ဦးမင်းနိုင်	ကျား	စေတနာ့ဝန်ထမ်း
၁၆	ဒေါ်ခင်စန်းဝင်း	မ	စေတနာ့ဝန်ထမ်း

စုစုပေါင်း။ (၁၆) ယောက် ကျား-၈ ယောက် +မ-၈ ယောက်

ကျေးရွာအုပ်စုစီမံကိန်းအထောက်အကူပြုကော်မတီ

ဦးခင်မောင်ဝင်း(ခ)ကံဝင်း ကျေးရွာအုပ်စုစီမံကိန်းအထောက်အကူပြုကော်မတီ၊ ဥက္ကဋ္ဌ

ဦးအောင်ကျော်မိုး ကျေးရွာအုပ်စုဘဏ္ဍရေးဆပ်ကော်မတီ၊ စာရင်းကိုင်

မှတ်တမ်းတင်သူ

အမည်။ မမိုး

ရာထူး။ လူထုစည်းရုံးရေးမှူး

ရက်စွဲ။ ၂ / ၂ / ၂၀၁၇



၉။ ပုံစံ ၈-၁။ ကျေးရွာအချက်အလက်

ပုံစံ - ၈ - ၁ ကျေးရွာအခြေခံအချက်အလက်များ (Form PC 1)

လက်ညွှန်းရွာ၏ ကျေးရွာတစ်ရွာသို့ ပထမဆုံးမိတ်ဆက်ခေါ် ဝှားရောက်သောအခါ လူထုစည်းရုံးရေးမှူးသည် ကျေးရွာ မိမိအထောက်အပံ့အား ကျေးရွာအချက်အလက်များကို ဖေ့တာရပ်တံ့၍ တောင်းခံရသည်။ ဤအချက်အလက်များကို စီမံကိန်း မိတ်ဆက်အရည်အဝေဆိုင်ရာစံတောင်းခံရသည်။ စီမံကိန်းမိတ်ဆက်အရည်အဝေတွင် လူထုစည်းရုံးရေးမှူးသည် ဤအချက်အလက် များအား စစ်ဆေးပြီး မှန်ကန်အောင်ပြုလုပ်ရမည်။ ပြီးနောက်တွင် လူထုစည်းရုံးရေးမှူးမှ သတင်းအချက်အလက်ထိသို့ Tablets မှ တဆင့် ဖြည့်သွင်းရမည်။

ကျေးရွာအုပ်ချုပ်ရေးမှူး အမည် <u>ဖေဖေဖြူ</u>	ကျေးရွာအုပ်ချုပ်ရေးမှူး၏ ဝန်နိပါတ်	လူထုစည်းရုံးရေးမှူး၏ အမည် <u>စန္ဒာမိ</u>
ပြည်နယ်တိုင်းဒေသကြီး၏/ပြည်နယ်၏ <u>ပြည်နယ် ပုသိမ်</u>	ကျေးရွာအုပ်စု <u>ဒေါက်တာ</u>	ကျေးရွာ <u>ခဏ္ဍိက</u>

က၊ လူဦးရေ

လူမျိုးစု	အိမ်ထောင်စုအရေအတွက်	ကိုးကွယ်သည့်ဘာသာ	အိမ်ထောင်စုအရေအတွက်
လူမျိုးစု (၁) <u>ဗမာ</u>	<u>၄၆</u>	ဓာတ် (၁) <u>မုဒုံ</u>	<u>၅၆</u>
လူမျိုးစု (၂) -----	-	ဘာသာ (၂) -----	
လူမျိုးစု (၃) -----	-	ဘာသာ (၃) -----	
လူမျိုးစုရော -----	-	ဘာသာရော -----	
	အရေအတွက်		
မသန်စွမ်းသူများ	<u>၅</u>	<u>၂ (ကျား)</u>	<u>၃ (မ)</u>
သက်ကြီးရွယ်အိုများ(၆၅ နှစ်နှင့် အထက်)	<u>၂၀</u>	<u>၁၀ (ကျား)</u>	<u>၁၀ (မ)</u>
စစ်ဘေးရှောင်	-	-	-

လူဦးရေ	အမျိုးသား (အရေအတွက်)	အမျိုးသမီး (အရေအတွက်)
လူမျိုးစု (၁) <u>ဗမာ</u>	<u>၉၅</u>	<u>၁၂၁</u>
လူမျိုးစု (၂) -----		
လူမျိုးစု (၃) -----		
အိမ်ထောင်စုဦးစီး	<u>၃၉</u>	<u>၇</u>

(ခ) အခြေခံအထောက်အပံ့ အသုံးအဆောင်များ -

စာသင်ကျောင်း	အမှတ် ခြံမိ	ကျန်းမာရေး	အမှတ် ခြံမိ	ဘာသာရေး အဆောက် အအုံများ	အမှတ် ခြံမိ
အထက်တန်းကျောင်း	<input type="checkbox"/>	ဆေးရုံ	<input type="checkbox"/>	ဓေတီ	<input checked="" type="checkbox"/>
အလယ်တန်းကျောင်း	<input type="checkbox"/>	ကျန်းမာရေးဌာန	<input type="checkbox"/>	ဘုန်းကြီးကျောင်း	<input checked="" type="checkbox"/>
မူလတန်းကျောင်း	<input checked="" type="checkbox"/>	ကျန်းမာရေးဌာနခွဲ	<input type="checkbox"/>	ဟိန္ဒူဘုရားကျောင်း	<input type="checkbox"/>
မူကြိုကျောင်း	<input type="checkbox"/>	ဆေးပေးခန်း	<input type="checkbox"/>	ခရစ်ယာန်ကျောင်း	<input type="checkbox"/>
အခြား <u>၂၇*၈</u>	<input checked="" type="checkbox"/>	အခြား	<input type="checkbox"/>	ဗလီ	<input type="checkbox"/>
				အခြား	<input type="checkbox"/>
မှတ်ချက်		မှတ်ချက်		မှတ်ချက်	



(၁) ကျွမ်းကျင်သူများမှတ်တမ်း (ကျေးရွာတွင်နေထိုင်သော သို့မဟုတ် ကျေးရွာမှလာရောက်သော ကျွမ်းကျင်သူများ)

(၁) စာသင်ကျောင်း			(၂) ကျန်းမာရေး			(၃) လက်မှုပညာနှင့်		
	ရွာတွင်နေထိုင်သူ	ကျေးရွာမှလာသူ		ရွာတွင်နေထိုင်သူ	ကျေးရွာမှလာသူ		ရွာတွင်နေထိုင်သူ	ကျေးရွာမှလာသူ
မှလစာသင်ကြားရေး/မ	<input checked="" type="checkbox"/>	<input type="checkbox"/>	ဆရာလန့်	<input type="checkbox"/>	<input type="checkbox"/>	လက်သမား	<input checked="" type="checkbox"/>	<input type="checkbox"/>
အထောက်အကူပြုရေး/မ	<input type="checkbox"/>	<input type="checkbox"/>	လက်ထောက်ကျန်းမာရေးမှူး	<input type="checkbox"/>	<input type="checkbox"/>	ပန်းရံ	<input type="checkbox"/>	<input type="checkbox"/>
အလယ်တန်းပြဆရာ/မ	<input type="checkbox"/>	<input type="checkbox"/>	အမျိုးသမီးကျန်းမာရေးဆရာမ	<input type="checkbox"/>	<input type="checkbox"/>	လျှပ်စစ်ကျွမ်းကျင်၊ ဇီဝသမား	<input type="checkbox"/>	<input type="checkbox"/>
ပုဂ္ဂိုလ်ဆရာ/မ	<input type="checkbox"/>	<input type="checkbox"/>	သားမွေးဆရာမ	<input type="checkbox"/>	<input type="checkbox"/>	ရေတိုက်တွယ်သူ	<input type="checkbox"/>	<input type="checkbox"/>
အခြား	<input type="checkbox"/>	<input type="checkbox"/>	ပြည်သူ့ကျန်းမာရေးရင်သား	<input type="checkbox"/>	<input type="checkbox"/>	စက်ပြင်ဆရာ	<input type="checkbox"/>	<input type="checkbox"/>
မှတ်ချက်			မှတ်ချက်			မှတ်ချက်		

(ဃ) ကျေးရွာသို့ ရောက်ရှိနိုင်သည့် လမ်းအခြေအနေ / ကျေးရွာတစ်ရွာသည် ၎င်း၏ ကျေးရွာအုပ်စုနှင့် ဆက်သွယ်ထားသော လမ်းအခြေအနေ (အောက်ဖိုလ်ကိုစိုင်းပါ)

ကျောက်ကြမ်းလမ်း
ကျောက်ခင်းလမ်း

ကတ္တရာလမ်း
မြေသားလမ်း

ကွန်ကရစ်လမ်း
လှသွားလမ်း

မော်တော်ဆိုင်ကယ်လမ်း
အခြား

(င) ကျေးရွာပုံစံအစီအစဉ်

(၁) လူထုပတ်ဝန်းကျင်ထိခိုက်မှုမရှိဘဲ ဤကျေးရွာတွင်ကျေးရွာပုံစံအစီအစဉ် စီမံချက်ရှိခဲ့ပါသလား?

(၂) ရှိခဲ့ပါလျှင် ဤစီမံချက်ကို မည်သည့် ခုနှစ်တွင်ပြင်ဆင်ခဲ့ပါသနည်း?

(၃) ဤစီမံချက်ကို ပြန်လည်အတည်ပြုခဲ့ပါသလား?

ပိုင်ပါ
ရှိပါသည်/မရှိပါ/မသိပါ

နှစ် ၂၀၁၁/မသိပါ

ပြန်ပါသည်/မပြန်ပါ/မသိပါ

(စ) ခရီးအကွာအဝေး

(၁) ဤကျေးရွာ၏ပတ်ဝန်းကျင်မှ ၎င်းကျေးရွာအုပ်စု၏ပတ်ဝန်းကျင်မှ ခရီးမိုင်မည်မျှကွာဝေးသနည်း? မိုင် ၁.၂ / မသိပါ

(၂) ဤကျေးရွာမှ ၎င်းကျေးရွာအုပ်စုပတ်ဝန်းကျင်မှ သွားလာရာတွင်ကြာမြင့်သည့်အချိန်

ခြောက်သွေ့ရာသီတွင်ကြာချိန် ၅ နာရီ ၃၀ - ထော်လာရီ/မော်တော်ဆိုင်ကယ်/ခြေလှမ်း/လမ်း/မော်တော်ဆိုင်/အခြား

မိုးရာသီတွင်ကြာချိန် ၅ နာရီ ၃၀ - ထော်လာရီ/မော်တော်ဆိုင်ကယ်/ခြေလှမ်း/လမ်း/မော်တော်ဆိုင်/အခြား

(ဆ) ပတ်ဝန်းကျင်ဆိုင်ရာ သဘာဝဘေးအန္တရာယ်

ဤကျေးရွာတွင် ခရီးကြမ်းကုတ်သို့ သဘာဝဘေးအန္တရာယ်ကျရောက်မှုခြင်း ရှိပါသလား

မရှိပါ

ရှိပါသည်

ရှိလျှင်ခေါ်ပြပါ

မတော်မူပါ။



၁၀။ ပုံစံ ၈-၂။ စီမံကိန်းစက်ဝန်းအချိန်ဇယား

ပုံစံ - ၈ - ၂ - စီမံကိန်းစက်ဝန်းအချိန်ဇယား (PC 2)

လမ်းညွှန်ချက်၊ သက်ဆိုင်ရာလူထုစည်းရုံးရေးမှူး/လက်ထောက်နည်းပညာနည်းပညာများ၊ စီမံကိန်းစက်ဝန်းအဆင့်တစ်ခုစီပြီးတိုင်း၊ ကျေးရွာနှင့် ကျေးရွာအုပ်စုအတွက် ဤပုံစံကို ဖြည့်သွင်းရမည်။

စည်းရုံးရေးမှူး/ဝန်ထမ်း အမည် ဦးစာဦး

နေ့စွဲ ၂၀၂၀.၂၀.၁၇ စက်ဝန်းအားအမှတ်ခြိပ်ပါ စက်ဝန်း(၁) စက်ဝန်း(၂) စက်ဝန်း(၃)

ပြည်နယ်/တိုင်း စစ်ကိုင်း ကျေးရွာအုပ်စု ဒိုက်ကုတ် ကျေးရွာ ၂-ဆွယ်စင်္ကြာ

စီမံကိန်းအထောက်အကူအခံများ	နေ့စွဲ		အစည်းအဝေးအတွက်အချက်အလက်များ			
	စတင်သည့်နေ့	ပြီးဆုံးသည့်နေ့	အမျိုးသားအရေအတွက်	အမျိုးသမီးအရေအတွက်	အိမ်ထောင်စုအရေအတွက်	လူမျိုးစုတက်ရောက်သူအရေအတွက်နှင့် လူမျိုးစုအမည်
၁။ ကျေးရွာစီမံကိန်း မိတ်ဆက်အစည်းအဝေး	၂၀၂၀.၁၇	၂၀၂၀.၁၇	၁၀	၂၄	၂၅	၂၅ ၂၅
၂။ ကျေးရွာခွဲခြားရေး စီမံချက်ရေးဆွဲခြင်းအစည်းအဝေး	၂၀၂၀.၁၇	၂၀၂၀.၁၇	၂၄	၂၄	၂၈	၂၈ ၂၈
၃။ ကျေးရွာအုပ်စု လုပ်ငန်းဆုံးဖြတ်ချက်ချသည့်အစည်းအဝေး	၂၀၂၀.၁၇	၂၀၂၀.၁၇	၁၉	၁၇	၂၈	၂၈ ၂၈
၄။ မြို့နယ်အဆင့် စီမံကိန်းရေးဆွဲရေး နှင့် အကောင်အထည်ဖော်ရေးကော်မတီ၏ စီမံကိန်း သုံးသပ်မှုအစည်းအဝေး			မလို	မလို	မလို	မလို
၅။ မြို့နယ် စီမံကိန်းရေးဆွဲရေး နှင့် အကောင်အထည်ဖော်ရေး ကော်မတီ၏ဆုံးဖြတ်ချက် ရွာသို့ အသိပေးအကြောင်းကြားသည့် အစည်းအဝေး						
၆။ စီမံကိန်းလုပ်ငန်းစွဲစီမံချက်ရေးဆွဲခြင်းအစည်းအဝေး						
၆.၀၁။ စီမံကိန်းလုပ်ငန်း အကောင်အထည်ဖော်ရေးအစီအစဉ် ရေးဆွဲခြင်း						



ပယ်ယူရမည့်အစဉ် ရေးဆွဲခြင်း								
၆.၃။ သာဓုကရေကုန်ကျမှု လျာထားအစီအစဉ် ရေးဆွဲခြင်း								
၆.၄။ ပြင်/ထိန်းသိမ်းရေးဆွဲခြင်း								
၇။ စီမံကိန်းကုန်ကျမှု တိုးတက်မှု စောင့်ကြည့် အစည်းအဝေး								
၇.၁။ အစည်းအဝေး ပထမအကြိမ်								
၇.၂။ အစည်းအဝေး ဒုတိယအကြိမ်								
၇.၃။ အစည်းအဝေး တတိယအကြိမ်								
၈။ စီမံကိန်းကုန်ကျမှု အပြီးသတ်စစ်ဆေးခြင်း အစည်းအဝေး								
၉။ လူထုစစ်ဆေးမှုအစည်းအဝေး								



၁၁။ ပုံစံ ၈-၃။ ကျေးရွာဖွံ့ဖြိုးရေး ဦးစားပေးအစီအစဉ်

ပုံစံ - ၈ - ၃ ကျေးရွာဖွံ့ဖြိုးရေး ဦးစားပေးအစီအစဉ် (Form PC 3)

လမ်းညွှန်ချက် အဆင့်(၃) ကျေးရွာမှော်မှန်းချက်အစည်းအဝေး ပြီးဆုံးသောအခါ ကျေးရွာစီမံကိန်း အထောက်အကူပြု တော်မတ်သည် လူထုစည်းရုံးရေးမှူးအကူအညီဖြင့် ဤပုံစံကိုပြည့်စုံအောင် ဖြည့်သွင်းရမည်။

လူထုစည်းရုံးရေးမှူး/ဝန်ထမ်း အမည် **ခေါ်မယ်**

မှန်း ၂-၂-၂၀၀၇

ပြည်နယ်/တိုင်း **စစ်ကိုင်း** ဖြန့်ဖြူးပေးရန် ကျေးရွာအုပ်စု **နဂါးတပ်** ကျေးရွာ **ဥသျှစ်ကျိ**

တ။ အခက်အခဲအတားအဆီးများအားဆွေးနွေးခြင်း - ယခုလက်ရှိအခြေအနေတွင် ဤကျေးရွာဖွံ့ဖြိုးတိုးတက်ရေးအတွက် အဓိက အခက်အခဲအတားအဆီးများသည် မည်သည်များဖြစ်ပါသနည်း။ (အမျိုးသား/သမီး အနည်းဆုံးအခက်အခဲ ၅ ခုစီဖော်ပြပါ)

အမျိုးသား အဖွဲ့မှ တင်ပြသောအခက်အခဲအတားအဆီးများ	အမျိုးသမီး အဖွဲ့မှ တင်ပြသောအခက်အခဲအတားအဆီးများ
၀ ကျေးရွာစားသစ်မရှိခြင်း	၀ ကျေးရွာစားသစ်မရှိခြင်း
၂ ရွာလမ်း၊ တံတား၊ ရေပေါက်မရှိခြင်း	၂ ၂၄ နာရီ မီး၊ မရှိခြင်း
၃ ၂၄ နာရီ မီး မရှိခြင်း	၃ ရွာအုပ်စု၊ လမ်း၊ တံတား၊ ရေပေါက်မရှိခြင်း
၄ စားသောက်ကျွေးမွေးရေး၊ စားနပ်ရိက္ခာမရှိခြင်း	၄ စားပေးချိန်မရှိခြင်း
၅ စားပေးချိန်မရှိခြင်း	၅ ရွာအုပ်စု၊ လမ်း၊ တံတား၊ ရေပေါက်မရှိခြင်း
၆ စားသောက်ဆိုင်၊ ပညာပေးစာတန်းမရှိခြင်း	၆ စားသောက်ဆိုင်၊ ပညာပေးစာတန်းမရှိခြင်း
၇ မီးဖိုချောင်၊ မျှော်မှန်းပညာပေးစာတန်းမရှိခြင်း	၇ မီးဖိုချောင်၊ မျှော်မှန်းပညာပေးစာတန်းမရှိခြင်း
၈ မျက်မှောက်ကျေးရွာ၊ ကျေးရွာ၊ မျက်မှောက်ကျေးရွာ	၈ မျက်မှောက်ကျေးရွာ၊ ကျေးရွာ၊ မျက်မှောက်ကျေးရွာ
၉ စားသောက်ဆိုင်၊ ပညာပေးစာတန်းမရှိခြင်း	၉ စားသောက်ဆိုင်၊ ပညာပေးစာတန်းမရှိခြင်း
၁၀ မျက်မှောက်ကျေးရွာ၊ ပညာပေးစာတန်းမရှိခြင်း	၁၀ မျက်မှောက်ကျေးရွာ၊ ပညာပေးစာတန်းမရှိခြင်း

ခ။ မှော်မှန်းခြင်း - နောင်လာမည့် (၅) နှစ် အတွင်း ကျေးရွာဖွံ့ဖြိုးရေး မှော်မှန်းချက်များအား တင်ပြပါ။

အမျိုးသား အဖွဲ့မှ တင်ပြသောမှော်မှန်းချက်များ	အမျိုးသမီး အဖွဲ့မှ တင်ပြသောမှော်မှန်းချက်များ
၀ ကျေးရွာစားသစ်စောစောဖြင့်	၀ ကျေးရွာစားသစ်စောစောဖြင့်
၂ ရွာလမ်း၊ တံတား၊ ရေပေါက်ဖြင့်	၂ ရွာလမ်း၊ တံတား၊ ရေပေါက်ဖြင့်
၃ ၂၄ နာရီ မီး ဖြင့်	၃ ၂၄ နာရီ မီး ဖြင့်
၄ စားသောက်ကျွေးမွေးရေး၊ စားနပ်ရိက္ခာဖြင့်	၄ စားသောက်ကျွေးမွေးရေး၊ စားနပ်ရိက္ခာဖြင့်
၅ စားပေးချိန်စောစောဖြင့်	၅ စားပေးချိန်စောစောဖြင့်
၆ မျက်မှောက်ကျေးရွာ၊ မျက်မှောက်ကျေးရွာဖြင့်	၆ မျက်မှောက်ကျေးရွာ၊ မျက်မှောက်ကျေးရွာဖြင့်
၇ စားသောက်ဆိုင်၊ ပညာပေးစာတန်းဖြင့်	၇ စားသောက်ဆိုင်၊ ပညာပေးစာတန်းဖြင့်
၈ မျက်မှောက်ကျေးရွာ၊ ကျေးရွာ၊ မျက်မှောက်ကျေးရွာဖြင့်	၈ မျက်မှောက်ကျေးရွာ၊ ကျေးရွာ၊ မျက်မှောက်ကျေးရွာဖြင့်
၉ စားသောက်ဆိုင်၊ ပညာပေးစာတန်းဖြင့်	၉ စားသောက်ဆိုင်၊ ပညာပေးစာတန်းဖြင့်
၁၀ မျက်မှောက်ကျေးရွာ၊ ပညာပေးစာတန်းဖြင့်	၁၀ မျက်မှောက်ကျေးရွာ၊ ပညာပေးစာတန်းဖြင့်



၀။ လူထုဝန်ထမ်း၏ လာမည့် (၃) နှစ်အတွက် အကျုံးဝင်သော ဦးစားပေး ဖွံ့ဖြိုးတိုးတက်မှု လုပ်ငန်း အစီအစဉ်များအားဖော်ပြပါ။

အဆင့်	ကျေးရွာအတွက် ဦးစားပေး ဖွံ့ဖြိုးတိုးတက်မှု လုပ်ငန်းစဉ်များ	အဆိုပြုသူ (အမျိုးသားများ/ အမျိုးသမီးများ/အမျိုးသား+ အမျိုးသမီး)	ခန့်မှန်းကုန်ကျ စရိတ်	အကျိုးခံစားခွင့်ရှိသူ ခန့်မှန်းခြေ အရေအတွက်
၁	ကော့ကော့ကော့	က+ဗ	၂၅,၀၀၀,၀၀၀	၂၁၆
၄	၂၄ နာရီ ဖိလ်မရုံ	က+ဗ	၁၀၀,၀၀၀,၀၀၀	၂၁၆
၅	စားပေးချိတ်	က+ဗ	၂၀,၀၀၀,၀၀၀	၂၁၆
၃	ကော့ကော့ကော့	က+ဗ	၅၀,၀၀၀,၀၀၀	၂၁၆
	စာအုပ်	.		၂၁၆
၂	ရွာတွင်း လမ်း၊ တံတား၊	က+ဗ	၅၀,၀၀၀,၀၀၀	၂၁၆
	ကျောက်			

၀။ လူထုဝန်ထမ်း၏ လာမည့် (၃) နှစ်အတွက်အကျုံးမဝင်သော ဦးစားပေး ဖွံ့ဖြိုးတိုးတက်မှု လုပ်ငန်း အစီအစဉ်များအားဖော်ပြပါ။

အဆင့်	ကျေးရွာအတွက် ဦးစားပေး ဖွံ့ဖြိုးတိုးတက်မှု လုပ်ငန်းစဉ်များ	အဆိုပြုသူ (အမျိုးသားများ/ အမျိုးသမီးများ/အမျိုးသား+ အမျိုးသမီး)	အခန်းကဏ္ဍ
၁	ဖျားမြင်သင်တန်း	က+ဗ	
၂	အင်အားပါး အထူး ဖျားမြင်သင်တန်း	ဗ	
၃	ခိုက်ချိတ်၊ ဖျားမြင်သင်တန်း	က+ဗ	
၄	နာမူ မြင်သင်တန်း	ဗ	
၅	ခိုက်ချိတ်၊ နာမူ ဖျားမြင်သင်တန်း	က	

ဥက္ကဋ္ဌ ၊ ကျေးရွာဝန်ထမ်းအထောက်အကူပြုကော်မတီမှ အတည်ပြုသည်။

အမည် ဒေါ်စုစု လက်မှတ် [Signature] နေ့စွဲ ၃၀.၂.၂၀၁၇



၁၂။ ပုံစံ-၈-၄ ကျေးရွာအုပ်စုစီမံကိန်းလုပ်ငန်းခွဲ ရွေးချယ်ခြင်းပုံစံ

ပုံစံ - ၈ - ၄ ကျေးရွာအုပ်စုစီမံကိန်းလုပ်ငန်းခွဲရွေးချယ်ခြင်းပုံစံ (Form PC 4)

လမ်းညွှန်များကို စီမံကိန်းလုပ်ငန်းခွဲရွေးချယ်မှုအစည်းအဝေးပြီးနောက်တွင် ကျေးရွာအုပ်စုမှ CF/IFP တို့၏ အကူအညီရယူ၍ ကျေးရွာစီတော်တော်မတီမှ လက်မှတ်ရေးထိုးပြီး အဆိုပါပုံစံအား ပြည်ပုံစံအားဖြည့်သွင်းရမည်။ ဤပုံစံအား ပြည်ပုံစံအားဖြည့်သွင်းပြီးပါက ကျေးရွာအုပ်စု၏ မြို့တိုတော်တော်ရပ်ရွာတွင် TPIC သို့ ဖေးရိုရိုက်အတွက် နောက်ဆက်တွဲအဖြစ် ထားရှိရမည်။ CF မှ ကျေးရွာအုပ်စုရွာချင်းစီ၏ စီမံကိန်းလုပ်ငန်းခွဲဆိုင်ရာ အချက်အလက်များကို MIS သို့ ထည့်သွင်းရမည်။ (ယခုစီမံကိန်းလုပ်ငန်းခွဲ မလုပ်ကိုင်သော ကျေးရွာများ မပါဝင်ပါ။)

ကျေးရွာအုပ်စု	ကျေးရွာအုပ်စု	စီမံကိန်းအားထုတ်ခြင်းပေးပါ။ (✓) □		စီမံကိန်း(ပ) □		စီမံကိန်း(ရ) □	
		စီမံကိန်းမှ ထည့်သွင်းမှု	ကျေးရွာမှ ထည့်သွင်းမှု	စီမံကိန်း(ပ) ထည့်သွင်းမှု	စီမံကိန်း(ရ) ထည့်သွင်းမှု	စီမံကိန်း(ပ) ထည့်သွင်းမှု	စီမံကိန်း(ရ) ထည့်သွင်းမှု
ဣန္ဒာစည်	စီမံကိန်းအားထုတ်ခြင်းပေးပါ။ (✓) □	စီမံကိန်း(ပ) ထည့်သွင်းမှု	စီမံကိန်း(ရ) ထည့်သွင်းမှု	စီမံကိန်း(ပ) ထည့်သွင်းမှု	စီမံကိန်း(ရ) ထည့်သွင်းမှု	စီမံကိန်း(ပ) ထည့်သွင်းမှု	စီမံကိန်း(ရ) ထည့်သွင်းမှု
ဣန္ဒာစည်	စီမံကိန်းအားထုတ်ခြင်းပေးပါ။ (✓) □	စီမံကိန်း(ပ) ထည့်သွင်းမှု	စီမံကိန်း(ရ) ထည့်သွင်းမှု	စီမံကိန်း(ပ) ထည့်သွင်းမှု	စီမံကိန်း(ရ) ထည့်သွင်းမှု	စီမံကိန်း(ပ) ထည့်သွင်းမှု	စီမံကိန်း(ရ) ထည့်သွင်းမှု
ဣန္ဒာစည်	စီမံကိန်းအားထုတ်ခြင်းပေးပါ။ (✓) □	စီမံကိန်း(ပ) ထည့်သွင်းမှု	စီမံကိန်း(ရ) ထည့်သွင်းမှု	စီမံကိန်း(ပ) ထည့်သွင်းမှု	စီမံကိန်း(ရ) ထည့်သွင်းမှု	စီမံကိန်း(ပ) ထည့်သွင်းမှု	စီမံကိန်း(ရ) ထည့်သွင်းမှု
ဣန္ဒာစည်	စီမံကိန်းအားထုတ်ခြင်းပေးပါ။ (✓) □	စီမံကိန်း(ပ) ထည့်သွင်းမှု	စီမံကိန်း(ရ) ထည့်သွင်းမှု	စီမံကိန်း(ပ) ထည့်သွင်းမှု	စီမံကိန်း(ရ) ထည့်သွင်းမှု	စီမံကိန်း(ပ) ထည့်သွင်းမှု	စီမံကိန်း(ရ) ထည့်သွင်းမှု

ကျေးရွာအုပ်စု စီမံကိန်းလုပ်ငန်းခွဲရွေးချယ်မှုအစည်းအဝေးရက်စွဲ 5.2.2017
 အမည် လက်မှတ် ရက်စွဲ 5.2.2017
 ဦးခင်မောင်ဝင်း (ရက်စွဲ)



၁၃။ အစည်းအဝေး မှတ်တမ်းများ



လူထုဗဟိုပြုစီမံကိန်း

စစ်ကိုင်းဒေသကြီး၊ ပင်လည်ဘူးမြို့နယ်

ကျေးရွာအစည်းအဝေးမှတ်တမ်း

ကျေးရွာ	ဥယျာဉ်ကျေးရွာ
ကျေးရွာအုပ်စု	နန်းသစ်
အစည်းအဝေးပြုလုပ်သည့်နေရာ	အ.ပ.မ.ကောင်း
အစည်းအဝေးပြုလုပ်သည့်နေ့ရက်	၂.၁.၂၀.၂၀၁၇
အစည်းအဝေးပြုလုပ်သည့် အကြောင်းအရာ	ကောင်းယခုနှစ် စီမံကိန်း ပြင်ဆင်ရေး၊ ဗဟိုဌာန
	အစည်းအဝေး ဖွဲ့စည်းခြင်း

အစည်းအဝေးတက်ရောက်သူဦးရေ။ ။ကျား(၁၁)ဦး၊ မ(၂၄)ဦး=(၃၅)ဦး
ရည်ညွှန်းချက်။ ဆွေးနွေးချက်၊ ဆုံးဖြတ်ချက်၊ သဘောတူညီချက်၊ မှတ်တမ်းတင်သူ ပါပင်ရမည်။

ဥပဒေချက်

၁။ စီမံကိန်း အကျဉ်းချုပ်

၂။ စာတမ်း၊ ဝန်ထမ်းများ၊ များစွာ ခွဲခြား ချွတ်စက်စေရန်

၃။ ယူမှု စားစရိတ်များ ဖြစ်ပေါ်စေရန် ပါဝင်စေရန် ဖြစ်နိုင်ရန်

ဆွေးနွေးချက်များ

အစည်းအဝေး ဝင်ရောက်သူများ ကြားကာလ အချက်အလက်များကို ဖော်ပြရန်

စီမံကိန်း ဥပဒေချက်၊ ပြင်ဆင်မှုများကို ဖော်ပြရန်၊ စီမံကိန်း အကျဉ်းချုပ်
ကော်မရှင်များ၏ သည့် ဖြေဆိုချက်များ၊ စာတမ်းပုံစံ၊ စာတမ်းပုံ သည့် နည်းစနစ်၊
အမျိုးမျိုး၊ အကောင်အထည်ဖော်သည့် ဌာန နှင့် စီမံကိန်း၊ စီမံကိန်း၊ အကျဉ်းချုပ်
လျက် စာတမ်းပုံစံများ ဖြစ်ပေါ်စေရန် ဖြစ်နိုင်ရန်

ကျား-မကျား နှစ် နှစ် ပတ်သက်၍ အမျိုးသမီးများ၏ ယဉ်ကျေးမှု
ဦးစားပေးခြင်း၊ အမျိုးသမီးများ စောင့်ရှောက်ရန်၊ အမျိုးသားများ
နှင့် တွဲဖက် ဦးစားပေးသည့် အမျိုးမျိုး ဆုံးဖြတ်ချက်များသည် အမျိုးမျိုး



പിറന്നിറങ്ങിയ നമുക്ക് നാം-പരമേശ്വര നമ്മുടെ അടുത്തു വന്നിട്ടുള്ള ഒരു
 പ്രതിഭാസം ആയതും പ്രാർത്ഥനാ ഭക്തികളും പ്രാർത്ഥനാ രൂപം തന്നെയാണ്.

മറ്റൊരു ഭക്തിരൂപം ആയതും പ്രാർത്ഥനാ രൂപം തന്നെയാണ്. അതുകൊണ്ട്
 ഭക്തി, ഭക്തി, പ്രാർത്ഥനാ രൂപം തന്നെയാണ്. അതുകൊണ്ട് നമ്മുടെ
 മുന്നിലുള്ള ഒരു പ്രാർത്ഥനാ രൂപം തന്നെയാണ്.

മറ്റൊരു ഭക്തിരൂപം

നമ്മുടെ മുന്നിലുള്ള ഒരു പ്രാർത്ഥനാ രൂപം തന്നെയാണ്. അതുകൊണ്ട് നമ്മുടെ
 മറ്റൊരു ഭക്തിരൂപം ആയതും പ്രാർത്ഥനാ രൂപം തന്നെയാണ്. അതുകൊണ്ട് നമ്മുടെ
 മുന്നിലുള്ള ഒരു പ്രാർത്ഥനാ രൂപം തന്നെയാണ്.

മറ്റൊരു ഭക്തിരൂപം

- നമ്മുടെ മുന്നിലുള്ള ഒരു പ്രാർത്ഥനാ രൂപം തന്നെയാണ്. അതുകൊണ്ട് നമ്മുടെ
 മറ്റൊരു ഭക്തിരൂപം ആയതും പ്രാർത്ഥനാ രൂപം തന്നെയാണ്. അതുകൊണ്ട് നമ്മുടെ
 മുന്നിലുള്ള ഒരു പ്രാർത്ഥനാ രൂപം തന്നെയാണ്.

മുൻപത്തെപ്പോലെ

ജി.
 അരുൺ
 (CF)



ပါဝင်လာစေရန် ကတိကဝတ် ကျမ်း - ၆ ရေးရာ ၈၈၂၂ ကာ ထည့်သွင်းထားခြင်း၊
 ဖြစ်ကြောင်း အေးဇွန်၊ ဖြောဇွန်၊ ဇွန်၊ ဇွန်၊ ဇွန်၊ ဇွန်၊ ဇွန်၊ ဇွန်၊ ဇွန်၊ ဇွန်၊ ဇွန်၊
 ထိုကောက်စေ့က.စိစစ်ပါ၊ အေးဇွန်၊ ဇွန်၊ ဇွန်၊ ဇွန်၊ ဇွန်၊ ဇွန်၊ ဇွန်၊ ဇွန်၊
 စေ့က.စိစစ်ပါ၊ ပါဠိ၊ ကာ၊ အေးဇွန်၊ ဇွန်၊ ဇွန်၊ ဇွန်၊ ဇွန်၊ ဇွန်၊ ဇွန်၊ ဇွန်၊
 ဇွန်၊ ဇွန်၊ ဇွန်၊ ဇွန်၊ ဇွန်၊ ဇွန်၊ ဇွန်၊ ဇွန်၊ ဇွန်၊ ဇွန်၊ ဇွန်၊ ဇွန်၊ ဇွန်၊ ဇွန်၊

ဆုံးဖြတ်ချက်များ

ကျွန်ုပ်တို့၏အဖွဲ့အစည်းအား အားလုံးပါဝင်အောင် အေးဇွန်၊ ဇွန်၊ ဇွန်၊
 ဆုံးဖြတ်ခဲ့ကြသည်။ စေ့က.စိစစ်ပါ၊ ဇွန်၊ ဇွန်၊ ဇွန်၊ ဇွန်၊ ဇွန်၊ ဇွန်၊ ဇွန်၊ ဇွန်၊
 ဇွန်၊ ဇွန်၊ ဇွန်၊ ဇွန်၊ ဇွန်၊ ဇွန်၊ ဇွန်၊ ဇွန်၊ ဇွန်၊ ဇွန်၊ ဇွန်၊ ဇွန်၊ ဇွန်၊ ဇွန်၊

သတိပေးချက်များ

- ကျွန်ုပ်တို့၏အဖွဲ့အစည်းအား အားလုံးပါဝင်အောင် အေးဇွန်၊ ဇွန်၊ ဇွန်၊
 စေ့က.စိစစ်ပါ၊ အေးဇွန်၊ ဇွန်၊ ဇွန်၊ ဇွန်၊ ဇွန်၊ ဇွန်၊ ဇွန်၊ ဇွန်၊
 ဇွန်၊ ဇွန်၊ ဇွန်၊ ဇွန်၊ ဇွန်၊ ဇွန်၊ ဇွန်၊ ဇွန်၊ ဇွန်၊ ဇွန်၊ ဇွန်၊ ဇွန်၊ ဇွန်၊ ဇွန်၊

ဗဟိုအဖွဲ့ဝင်

 အေးဇွန်
 (CF)



၁၄။နောက်ဆက်တွဲ (၄)ခြားနားသောအပိုင်းများအတွက်ဦးစားပေးဖွံ့ဖြိုးရေးလုပ်ငန်းစဉ်အနှစ်ချုပ်

၂၀၁၅ ခုနှစ်

နောက်ဆက်တွဲ(၄)ခြားနားသောအပိုင်းများအတွက် ဦးစားပေးဖွံ့ဖြိုးရေးလုပ်ငန်းစဉ် အနှစ်ချုပ်

မူရင်းသည် VPSC တွင်ထားရှိရပါမည်။ အခြားဌာနများနှင့် ညှိနှိုင်းရန်အတွက် မိတ္တူကူးထား TPIC သို့ ပို့ ရပါမည်။

MIS data အနေဖြင့် သွင်းရန်မလိုအပ်ပါ။

	အဆင့်	လုပ်ငန်း	စဉ်သူဦးစားပေးပေ	ကျေးဇူးပြုတာဝန်ခံသူ (သို့) အုပ်စု	ပြင်ပမှမည်သူ ထောက်ပံ့ မလဲ
အခြေခံအောက်အပို	၁	ဓာတ်ကြေးကွပ်ကောက်ရေး	<input checked="" type="checkbox"/> ကျား <input checked="" type="checkbox"/> မ		
	၂	အာရှတိုက်ဒီဂျစ်တယ်	<input checked="" type="checkbox"/> ကျား <input checked="" type="checkbox"/> မ		
	၃	ဓာတ်ကြေးကွပ်ကောက်ရေး နှစ်စဉ်	<input checked="" type="checkbox"/> ကျား <input checked="" type="checkbox"/> မ		
	၄	၂၄ နာရီ မီဒီယာရေး	<input checked="" type="checkbox"/> ကျား <input checked="" type="checkbox"/> မ		
	၅	စားသုံးရေး	<input checked="" type="checkbox"/> ကျား <input checked="" type="checkbox"/> မ		
အသက်မွေးဝမ်းကျောင်း/ နိုင်ငံရေး	၁	ဖွံ့ဖြိုးရေးအဖွဲ့	<input checked="" type="checkbox"/> ကျား <input checked="" type="checkbox"/> မ		
	၂	အဖွဲ့အစည်း/ အဖွဲ့အစည်း ဆိုင်ရာ	<input type="checkbox"/> ကျား <input checked="" type="checkbox"/> မ		
	၃	အဖွဲ့အစည်း/ ရေး နည်းစနစ်	<input checked="" type="checkbox"/> ကျား <input checked="" type="checkbox"/> မ		
	၄	အဖွဲ့အစည်း/ အဖွဲ့အစည်း	<input type="checkbox"/> ကျား <input checked="" type="checkbox"/> မ		
	၅	အဖွဲ့အစည်း/ ရေး နည်းစနစ်	<input checked="" type="checkbox"/> ကျား <input checked="" type="checkbox"/> မ		
ကျန်းမာရေးနှင့် အဟုတ်	၁	အဟုတ်အကျိုးအမြတ်	<input checked="" type="checkbox"/> ကျား <input checked="" type="checkbox"/> မ		
	၂	အဟုတ်အကျိုးအမြတ်	<input checked="" type="checkbox"/> ကျား <input checked="" type="checkbox"/> မ		
	၃	အဟုတ်အကျိုးအမြတ်	<input checked="" type="checkbox"/> ကျား <input checked="" type="checkbox"/> မ		
	၄		<input type="checkbox"/> ကျား <input type="checkbox"/> မ		
	၅		<input type="checkbox"/> ကျား <input type="checkbox"/> မ		
ပညာရေး	၁	အဟုတ်အကျိုးအမြတ်	<input checked="" type="checkbox"/> ကျား <input checked="" type="checkbox"/> မ		
	၂	အဟုတ်အကျိုးအမြတ်	<input checked="" type="checkbox"/> ကျား <input checked="" type="checkbox"/> မ		
	၃	အဟုတ်အကျိုးအမြတ်	<input checked="" type="checkbox"/> ကျား <input checked="" type="checkbox"/> မ		
	၄	အဟုတ်အကျိုးအမြတ်	<input checked="" type="checkbox"/> ကျား <input checked="" type="checkbox"/> မ		
	၅	အဟုတ်အကျိုးအမြတ်	<input checked="" type="checkbox"/> ကျား <input checked="" type="checkbox"/> မ		
အခြား	၁	အဟုတ်အကျိုးအမြတ်	<input checked="" type="checkbox"/> ကျား <input checked="" type="checkbox"/> မ		
	၂	အဟုတ်အကျိုးအမြတ်	<input checked="" type="checkbox"/> ကျား <input checked="" type="checkbox"/> မ		
	၃	အဟုတ်အကျိုးအမြတ်	<input checked="" type="checkbox"/> ကျား <input checked="" type="checkbox"/> မ		
	၄	အဟုတ်အကျိုးအမြတ်	<input checked="" type="checkbox"/> ကျား <input checked="" type="checkbox"/> မ		
	၅		<input type="checkbox"/> ကျား <input type="checkbox"/> မ		