

ပြည်ထောင်စုသမ္မတ မြန်မာနိုင်ငံတော် အစိုးရ
စိုက်ပျိုးရေး၊ မွေးမြူရေးနှင့် ဆည်မြောင်းဝန်ကြီးဌာန
ကျေးလက်ဒေသဖွံ့ဖြိုးတိုးတက်ရေး ဦးစီးဌာန
ပျော်ဘွယ်မြို့နယ်



လူထုဗဟိုပြုစီမံကိန်း
National Community Driven Development Project
(NCDDP)



ကျေးရွာဖွံ့ဖြိုးရေးအစီအစဉ်
Village Development Plan (VDP)
ဥသျှစ်မြောင်ကျေးရွာ၊ စန်းတောကျေးရွာအုပ်စု



မာတိကာ

- ၁။ မြို့နယ်မြေပုံ
- ၂။ ကျေးရွာမြေပုံ(တည်နေရာ)
- ၃။ အုပ်စုတွင်ပါဝင်သောကျေးရွာများစာရင်း
- ၄။ ကျေးရွာအခြေခံအချက်အလက်များ (ကျေးရွာသမိုင်းကြောင်း)
- ၅။ လူထုပူးပေါင်းပါဝင်သော လူမှုဆန်းစစ်ခြင်းနှင့် အကဲဖြတ်ခြင်းလုပ်ငန်းစဉ်(PSA/PRA)အကျဉ်းချုပ်ဇယား
- ၆။ ကျေးရွာဖွံ့ဖြိုးရေးအစီအစဉ်အတွက်အသုံးပြုခဲ့သော PRA tools များနှင့်တစ်ခုချင်းစီအတွက် သုံးသပ် ချက်များ
- ၇။ ကော်မတီဝင်များရွေးချယ်ခြင်းနှင့်ကျေးရွာဖွံ့ဖြိုးရေးအစီအစဉ်ဆောင်ရွက်မှုမှတ်တမ်းခါတ်ပုံများ
- ၈။ ကျေးရွာအချက်အလက် (ပုံစံ-၁)
- ၉။ စီမံကိန်းစက်ဝန်းအချိန်ဇယား (ပုံစံ-၂)
- ၁၀။ ကျေးရွာဖွံ့ဖြိုးရေးဦးစားပေးအစီအစဉ် (ပုံစံ-၃)
- ၁၁။ ကျေးရွာအုပ်စုစီမံကိန်းလုပ်ငန်းခွဲရွေးချယ်ခြင်း (ပုံစံ-၄)
- ၁၂။ အစည်းအဝေးမှတ်တမ်းများ
- ၁၃။ ကဏ္ဍအလိုက်ဦးစားပေးဖွံ့ဖြိုးရေးလုပ်ငန်းစဉ်များ



၁။ ဖျော်ဘွယ်မြို့နယ် မြေပုံ

ဖျော်ဘွယ်မြို့နယ်အခြေပြမြေပုံ

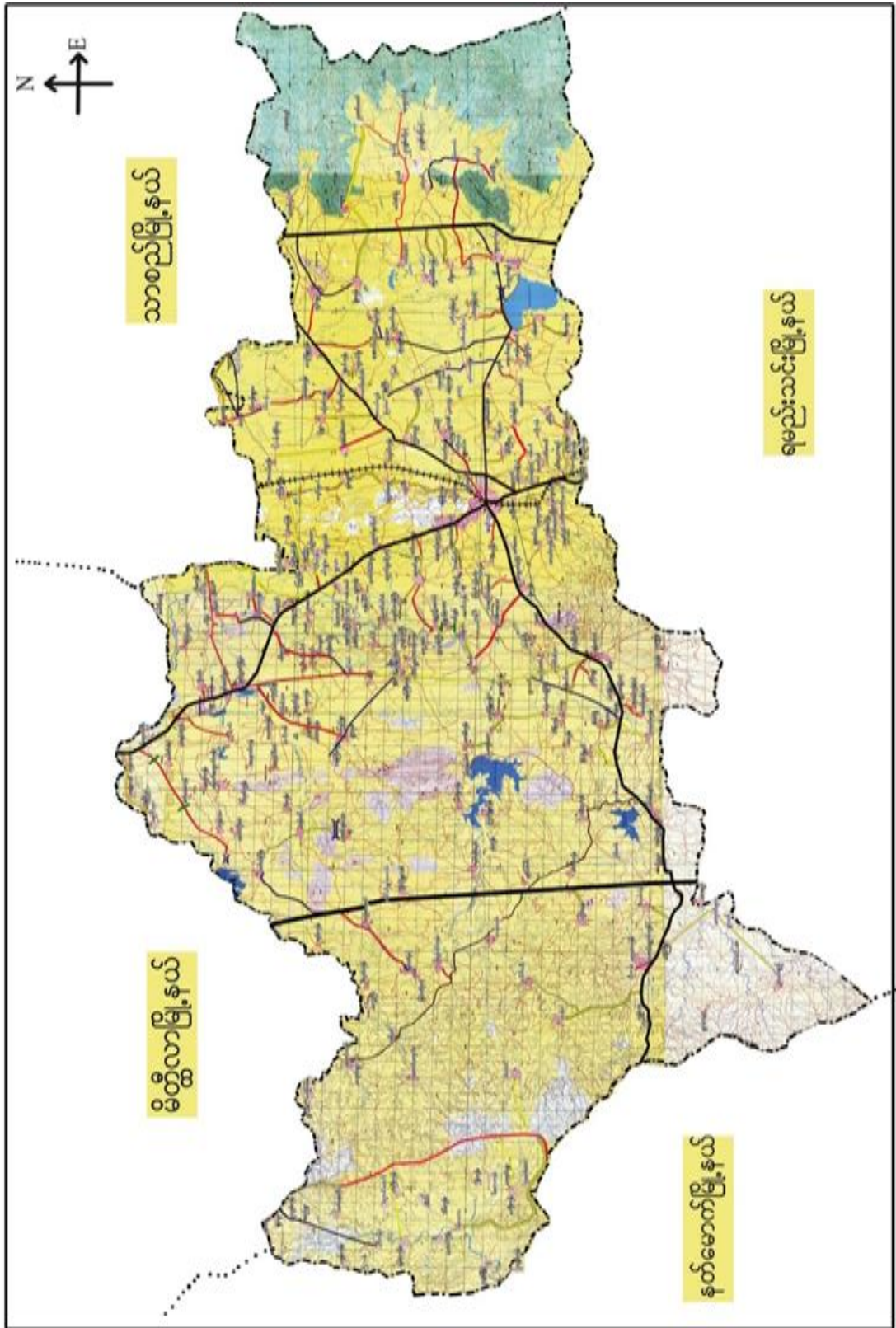



၂။ စန်းတောကျေးရွာအုပ်စုမြေပုံ

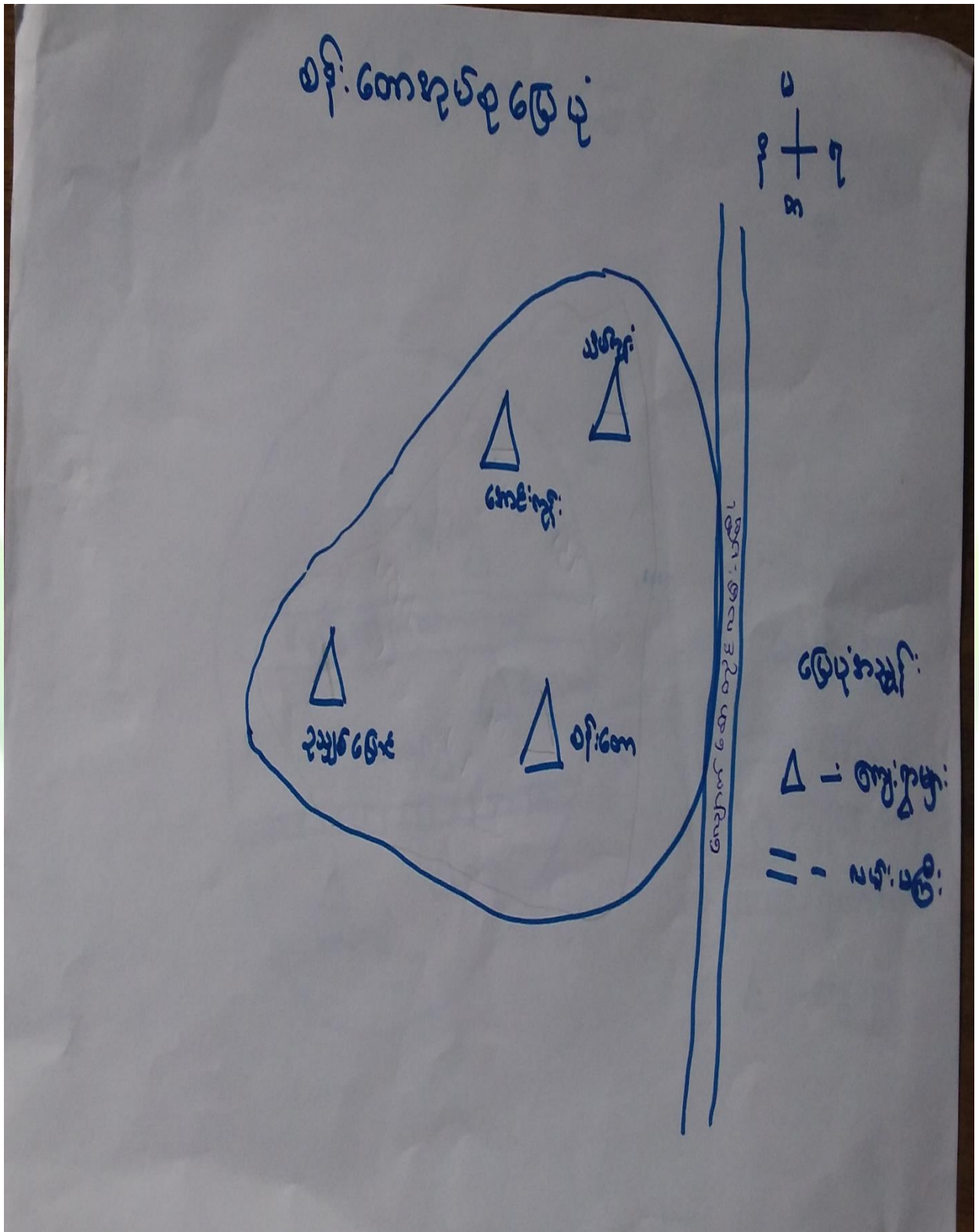



၃။ ကျေးရွာအုပ်စုတွင်ပါဝင်သော ကျေးရွာများ

၁။ ဥသျှစ်မြောင်း

၂။ စန်းတော

၃။ အောင်းကုန်း

၄။ သိမ်ကုန်း

၄။ ကျေးရွာ၏အခြေခံအချက်အလက်များ

ကျေးရွာသမိုင်းအကျဉ်း

(ကျေးရွာသမိုင်း အကျဉ်း)

ဥသျှစ်မြောင်းကျေးရွာသည် မြောက်စေတီ (၁၉) ရွာတွင်
 (၁) ရွာ၏အဝင်ဇုန်သည်
 မြောက်ဘက်၊ ယခင် ဗုဒ္ဓ၏ ၂၀၀၀ နှစ် ၂၀၀၀ နှစ်၊
 အင်္ဂလိပ် ဦး သစ်၏ ဖွဲ့စည်းရေး ၂၀၀၀ နှစ်၊ ယခင်
 ၂၀၀၀ နှစ် (၁၉) ရွာ၏ မြောက်ဘက်၊ ယခင်
 ၂၀၀၀ နှစ် ၂၀၀၀ နှစ်၊ နေ့စဉ် ၂၀၀၀ နှစ်၊
 ကျေးရွာ၏ အဓိက အသက်မွေးဝမ်းကြေး
 မြို့နယ် ၅၀၀ နှစ်၊ ၂၀၀၀ နှစ်၊ ကျေးရွာ၏ အသက် ၅၀၀ နှစ်
 (၂၀၀၀) နှစ် ၅၀၀ နှစ် ၅၀၀ နှစ် ၅၀၀ နှစ် ၅၀၀ နှစ်
 သို့ ၅၀၀ နှစ် ၅၀၀ နှစ်
 ဥသျှစ်မြောင်းကျေးရွာသည် မြောက်ဘက် ၅၀၀ နှစ်
 ဝေး ၅၀၀ နှစ် ၅၀၀ နှစ် ၅၀၀ နှစ်



ထိခိုက်လွယ်သော အုပ်စုများ လူဦးရေ (သက်ကြီး၊ မြေယာမဲ့၊ မသန်စွမ်းအုပ်စုများ)

သက်ကြီး	မြေယာမဲ့	မသန်စွမ်း
ကျား (၃၀)၊မ (၃၀)	ကျား (၂၀)၊မ (၁၁)	ကျား (၃)၊မ (၄)

- ကျေးရွာတွင်းရရှိနိုင်သော ဝန်ဆောင်မှုများ (ကျန်းမာရေးဆေးခန်း ၊ စာသင်ကျောင်း)

ဆေးရုံ/ဆေးခန်း	စာသင်ကျောင်း	စာကြည့်တိုက်	မူကြိုကျောင်း	ဈေး
မရှိ	ရှိ	မရှိ	မရှိ	မရှိ

- ရွာသူရွာသားများ၏ အဓိကစီးပွားရေးလုပ်ငန်း (စိုက်ပျိုးမွေးမြူရေး၊ အခြားသီးနှံများ)

မွေးမြူရေး		စိုက်ပျိုးရေး		အခြား
ခိုင်းနွား၊သိုး	ဝက်၊ကြက်	မြေပီ	နှမ်း	-

- အဓိကရရှိနိုင်သော အရင်းအမြစ်များ

ကျောက်	သဲ	ကျောက်ဆွေး	ဂျင်းမြေ	အခြား
မရှိ	ရှိ	မရှိ	ရှိ	မရှိ

- ကျေးရွာနှင့်သက်ဆိုင်သော အခြားအရင်းအမြစ်များ

သောက်သုံးရေရရှိနိုင်မှု	မြေလွတ် မြေရိုင်း	ဆည်ရေသောက်ဧရိယာ	အခြား
ရှိ(မလုံလောက်)	ရှိ	မရှိ	-



၅။ လူထုပူးပေါင်းပါဝင်သော လူမှုဆန်းစစ်ခြင်းနှင့် အကဲဖြတ်ခြင်းလုပ်ငန်းစဉ် (PSA / PRA) အကျဉ်းချုပ်ဇယား

စဉ်	ကရိယာများ (PRA Tools)	ရက် စွဲ	ဦးတည်အုပ်စုနှင့် ရည်ရွယ်ချက်များ	တက်ရောက်သူ			အဓိက ဆွေးနွေးချက်များ
				ကျား	မ	ပေါင်း	
၁	ကျေးရွာလူမှုရေး၊ အရင်းအမြစ်ပြမြေပုံ (Social Map/ Resource Map)	၅.၂.၂၀၁၇	ရပ်မိရပ်ဖ၊ ကော်မတီဝင်များ၊ ကျေးရွာလူထုများ မြေပုံအားအသုံးပြု၍ ၎င်းတို့၏ အဓိကပြဿနာများ၊ အရင်းအမြစ်များနှင့် အခြေခံအဆောက် အအုံများ။	၁၅	၁၇	၃၂	ကျေးရွာလူထု၏ ထင်ရှားသောမြေနေရာ၊အခြေခံ အဆောက်အအုံများ၊တိုင်းရင်းသ ားနှင့် ဘာသာရေး အဖွဲ့အစည်းများ၊မသန်စွမ်းသူရှိ သည့်အိမ်ထောင်စုများ၊အမျိုးသ မီးဦးဆောင်သည့်အိမ်ထောင်စုမ ျား၊လူမှုရေးဆိုင်ရာအချက်အလ က်များ။ ပြဿနာများနှင့် ဖြစ်နိုင်ခြေရှိသောအဆောက်အအုံ သစ်များ
၂	ဥစ္စာနေကြွယ်ဝမှုအ ဆင့်သတ်မှတ်ခြင်း (Wealth Ranking)	၅.၂.၂၀၁၇	ကျေးရွာအတွင်း စီးပွားရေးအခြေအနေ နက္ခတ်ခြားသောအုပ် စုများကိုစိစစ်ရန် ချမ်းသာ၊ အလယ်အ လတ်၊နွမ်းပါး၊ အလွန်နွမ်းပါးအုပ်စ များ	၂၅	၃၀	၅၅	ကျေးရွာအတွင်းရှိ အိမ်ထောင်စုများအား လူမှုစီးပွားအခြေအနေအလိုက် အုပ်စုများသတ်မှတ်ပေးခြင်း
၃	ကျေးမရေးရာကဏ္ဍ # ၁ ပိုင်ဆိုင်မှုနှင့်ခွဲခြမ်းစိ တ်ဖြာမှု	၅.၂.၂၀၁၇	အမျိုးသားနှင့်အမျိုး သမီးများ(အရင်းအ မြစ်ပိုင်ဆိုင်အသုံးချ မှု)	၁၅	၂၅	၄၀	အမျိုးသားနှင့်အမျိုးသမီးများ(အ ရင်းအမြစ်ပိုင်ဆိုင်အသုံးချမှု၊ ထိန်းချုပ်မှုအားခွဲခြမ်းစိတ်ဖြာခြင်း)။
၄	ရာသီခွင်ပြပြက္ခဒိန် (Seasonal Calendar)	၅.၂.၂၀၁၇	ကော်မတီဝင်၊ အမျိုးသမီး၊ အမျိုးသားများ	၃၀	၂၇	၅၇	ကျေးရွာတွင် တစ်နှစ်ပတ်လုံးကွဲပြားခြားနားသော အချိန်အလိုက် ဖြစ်ပျက်ဆောင်ရွက်ခဲ့သည့်ရာသီ ဥတု၊ စိုက်ပျိုးသီးနှံများ၊ လယ်ယာလုပ်ငန်းများ၊ နေ့စားလုပ်ငန်းများ၊ မွေးမြူရေးလုပ်ငန်းများ၊ ဝမ်းစာဖူလုံမှု နှင့် ပွဲတော်များ



၅	ကျားမရေးရာ# ၂ ပင့်ကူအိမ် ကွန်ယက် (Spider Web)	၅.၂.၂၀၁၇	အမျိုးသားများ နှင့် အမျိုးသမီးများ	၂၅	၃၀	၅၅	ကျေးရွာအတွင်းရှိ အမျိုးသမီး များ၏ အခြေအနေကိုသိရှိစေရန် တန်းတူအခွင့်အရေး ရရှိမှု နှင့် မရရှိသည့် အကြောင်းအရင်း၊ ပညာရေးအတွက်ဆုံးဖြတ်ချက်ချ ခြင်း၊ အိမ်မှုကိစ္စဆောင်ရွက်မှု
၆	အဖွဲ့အစည်းချိတ် ဆက်ပုံ - ဗင်းပုံစံ(Venn Diagram)	၅.၂.၂၀၁၇	ကျေးရွာအုပ် ချုပ်ရေးအဖွဲ့၊ ကျေးရွာ စီ/ ထောက်အဖွဲ့	၃၀	၄၅	၇၅	ကျေးရွာတွင်းရှိ အဓိကအုပ်စုများ၊အဖွဲ့အစည်းများ တည်ရှိနေမှုကိုသိရှိရန်၊ ၎င်းအဖွဲ့အစည်းများအုပ်စုများ ဆက်စပ်နေမှုပူးပေါင်းဆောင်ရွ က်မှုအားသိရှိနိုင်ရန်၊
၇	ကျေးရွာ၏ မျှော်မှန်းချက် (၄)နှစ်စာ ကျေးရွာဖွံ့ဖြိုးရေးအ စီအစဉ်	၅.၂.၂၀၁၇	အမျိုးသားအုပ်စု၊အ မျိုးသမီးအုပ်စု၊လူင ယ်အုပ်စု၊ ရပ်မိရပ်ဖအုပ်စု	၆၅	၇၈	၁၄၃	ကျေးရွာသားများ၏ မဲပေးရွေးချယ်ထားသည့် ဖွံ့ဖြိုးတိုးတက်ရေးလုပ်ငန်းစဉ်များ အား ဦးစားပေးအလိုက်သတ်မှတ်ချက်



ကျေးရွာ သယ်ယူရေးပြင်ဆင်မှု

ကျေးရွာ - ၃ သစ်ရွာ
 ၃၂၃ - ၀၆.၀၇၇

မြို့မမြို့နယ်၊ နေပြည်တော်၊ သယံဇာတကုတ်၊ ကမ္ဘာ့အထိမ်းအမှတ်

မြို့နယ် - ရော့ဘင်ဆန်
 ၀၆.၇ - ၀.၇.၂၀၁၇



ဦးအောင်ကျော်စွာ - ဦးဘိုးမောင်
 ပူးတွဲအဖွဲ့ - ဦးခိုင်၊ ဦးမိုးမိုး
 ပါဝင်အဖွဲ့ - အမှ. (၁၅) (၁၉၁၃)

ရာ - ကို.ဦးမောင်
 အမှ. -



ကျေးရွာမြေပုံသုံးသပ်ချက်။

ပျဉ်းမနားမြို့နယ်၊ ဝေယျာဒိတ်ကျေးရွာမြေပုံ

ကျေးရွာ - ဥယျာဉ်ကျေးရွာ
 အုပ်စု - စင်စတင်

မြို့နယ် - ပျဉ်းမနား
 ရပ်ကွက် -

ကျေးရွာမြေပုံ၏ အကျဉ်းချုပ်

ဥယျာဉ်ကျေးရွာ အကျယ် - (၁၀) ဧက
 စင်စတင် အကျယ် - ၁၂၀ ဧက
 ဦးစိုးဝင်း အကျယ် - ၄၀ ဧက
 မဟာမိတ် အကျယ် - ၄ ဧက

ဤကျေးရွာတွင် ကွဲပြားစွာ တောင်-မြေလှေ၊ မြေကွဲ၊ နှစ်ဖက်လှေ၊ လှေကွဲ၊
 မြေကွဲ၊ မြေလှေကွဲ၊ မြေကွဲ၊ မြေကွဲ၊ မြေကွဲ၊ မြေကွဲ၊ မြေကွဲ၊ မြေကွဲ၊ မြေကွဲ၊
 ကွဲပြားစွာ မြေကွဲ၊ မြေကွဲ၊ မြေကွဲ၊ မြေကွဲ၊ မြေကွဲ၊ မြေကွဲ၊ မြေကွဲ၊ မြေကွဲ၊
 မြေကွဲ၊ မြေကွဲ၊ မြေကွဲ၊ မြေကွဲ၊ မြေကွဲ၊ မြေကွဲ၊ မြေကွဲ၊ မြေကွဲ၊



ကျေးရွာအရင်းအမြစ် ပိုင်ဆိုင်မှုသုံးသပ်ခြင်း။

ဖွဲ့စည်းပေးကွယ်
ရ.စွ.ဝ. ၂. ၂၀၁၇

ပိုင်ဆိုင်မှုသုံးသပ်ခြင်း

ကျေးရွာအရင်းအမြစ် ပိုင်ဆိုင်မှု မြေပုံ

အမျိုးသား: + သမီး:

အိုင်ဂေဟာ	မီး:	အိုး:
ထွက်ထွဲ:		အိတ်
ယာအွင်		အိုး:
ထင်:		TV

အကျိုးအမြတ် - ဦး: ကံညာ၊ ဦး: စောင့်ဆင်၊ ဦး: ဖြစ်မြတ်
အကျိုးအမြတ် - ဦး: စင်: ဖွဲ့
အကျိုးအမြတ် - (အကျိုးအမြတ်) (မ) (၂၅)

ကျေးရွာ - ဦး: ဦး: ကျေးရွာ
အကျိုးအမြတ် -



မြို့ပတ်-ပတ်ကွယ်
 ရက်စွဲ - 6.2.2017

ငွေဆိုင်ရာသုံးသပ်ခြင်း

ကျေးဇူး-ခံယူရခြင်း
 အရက်-ရောင်း
 အမျိုးသား

အရှင်အဖြစ်သုံးစွဲမှုမှ ရယူသော
 အမျိုးသမီး

အမျိုးသား + သမီး

ဆိုင်ကယ်

ထိုင်

အိတ်

ထွန်းစူး

ဦး

ညှိ

TV

လယ်ဖွင့်

နှာ

ဦးဆောင်ဆွဲချက် - ဦးစောဝင်း၊ ဦးကျော်စွာ၊ ဦးကျော်စွာ၊ ဦးကျော်စွာ၊ ဦးကျော်စွာ
 မှတ်တမ်းတင်သူ - ဦးဝင်းဇော်
 စာရင်းဆွဲချက် - ကျား (၁၅)၊ မ (၂၅)

ရက်စွဲ - ၁၃.၂.၂၀၁၇
 အမျိုးသား



ပိုင်ဆိုင်မှုသုံးသပ်ခြင်း။

ကျေးဇူး - ၃၃၆၈၈၈၈
အမှတ် - ၈:၆၀၈

ပိုင်ဆိုင်မှုသုံးသပ်ခြင်း

ရက်စွဲ - ၆.၇.၂၀၁၇

ကျေးဇူးပြုပေးသည့်အကြောင်း

- ကျေးဇူးပြုပေးသည့်အကြောင်း အကြောင်း၊ အိုင်ကယ် စီ.လီ သို့မဟုတ်
- ကျေးဇူးပြုပေးသည့်အကြောင်း၊ ဖိ.၊ TV စီ.လီ သို့မဟုတ်
- ဆိပ်၊ သို့မဟုတ် လယ်ကွင်း၊ နားစိတ် ကို ကျေးဇူးပြုပေးသည့်အကြောင်း၊
အိုင်ကယ် စီ.လီ သို့မဟုတ်
- ဆိပ်၊ အိုင်ကယ် စီ.လီ ကျေးဇူးပြုပေးသည့်အကြောင်း၊ အိုင်ကယ် စီ.လီ၊ လယ်ကွင်း
ဆိပ်၊ စီ.လီ ကျေးဇူးပြုပေးသည့်အကြောင်း၊ အိုင်ကယ် စီ.လီ
- မိုးကန် ကျေးဇူးပြုပေးသည့်အကြောင်း၊ အိုင်ကယ် စီ.လီ
- ဆိပ်၊ ဆိပ်၊ နားစိတ်၊ TV စီ.လီ ကို ကျေးဇူးပြုပေးသည့်အကြောင်း၊ ကျေးဇူးပြုပေးသည့်အကြောင်း၊
အိုင်ကယ် စီ.လီ သို့မဟုတ်



၅။ ကျေးရွာ၏လူမှုစီးပွားအဆင့်သတ်မှတ်ခြင်း။ (Wealth Ranking)

အိမ်အမှတ် - အိမ်အမှတ်	အိမ်အမှတ်အရပ်ရပ်	အိမ်အမှတ်အရပ်ရပ်	အိမ်အမှတ်အရပ်ရပ်
၁၀၀၀ - ၁၀၀၀	၁၀၀	၁၀၀	၁၀၀%
၁၀၀၀ - ၁၀၀၀	၁၀၀	၁၀၀	၁၀၀%
၁၀၀၀ - ၁၀၀၀	၁၀၀	၁၀၀	၁၀၀%
၁၀၀၀ - ၁၀၀၀	၁၀၀	၁၀၀	၁၀၀%
၁၀၀၀ - ၁၀၀၀	၁၀၀	၁၀၀	၁၀၀%
၁၀၀၀ - ၁၀၀၀	၁၀၀	၁၀၀	၁၀၀%
၁၀၀၀ - ၁၀၀၀	၁၀၀	၁၀၀	၁၀၀%
၁၀၀၀ - ၁၀၀၀	၁၀၀	၁၀၀	၁၀၀%
၁၀၀၀ - ၁၀၀၀	၁၀၀	၁၀၀	၁၀၀%
၁၀၀၀ - ၁၀၀၀	၁၀၀	၁၀၀	၁၀၀%



ဥစ္စာနေကြွယ်ဝမှုသုံးသပ်ချက်။

ပစ္စု-ဥစ္စာနေကြွယ်ဝမှု
 ရေ - ဆီတေ

ဥစ္စာနေကြွယ်ဝမှု စာတမ်းပွတ်ခြင်း

မြို့နယ်- ဇယားကွယ်
 ရ.စွ. - ၆.၂.၂၀၁၇

ဆွေဖွဲ့ကြီး ဦး ဆိုက်ချက်

ချွဲကတော့ အိမ်တောင့်စု - ၁၀၀ အိမ်

စာယပ်ကတော့ အိမ်တောင့်စု - ၁၂၀ - အိမ်

ချွဲကတော့ အိမ်တောင့်စု - ၅၀ - အိမ်

ကျွဲကတော့ အိမ်တောင့်စု - ၂၅ အိမ်

ကျေးဇူးတင် စာယပ်ကတော့ အိမ်တောင့်စု

မှီဖွဲ့ပါသည်။ ရရှိနိုင်ပါသည်။ ၆၀.၅၇% ရှိပါသည်။



ကျေးဇူး - ဥပဒေရေးရာ

ရက်စွဲ - ၀၆/၀၈

ကုသိဒ္ဓေဇုမုဒိန်

မြို့ပေါ် - မြောက်ဥပဒေ

၆.၅ -

ကျေးဇူးပြုပေးသည့်အတွက်

* ကျေးဇူးတင် စာအုပ်အားဖြင့် ကျွန်ုပ်တို့၏ ဇွန်
မကောင်းပါသဖြင့် သိပ္ပံနည်းကျစွာ အောင်မြင်

* ကျန်းမာရေးအရ နှစ်စဉ် လာသဖြင့်
ခံနိုင်မကောင်း

* နိုင်ငံပျိုးရေး အရ နှစ်စဉ် လာသဖြင့်
အောင်မြင်စွာ အောင်မြင်

* ကျေးဇူးပြုပေးသည့်အတွက် နိဂုံးတွင် အောင်မြင်စွာ
ပိုင် အောင်မြင်စွာ အောင်မြင်

* ပုံနှိပ်ရေးအဖွဲ့သည် အောင်မြင်စွာ အောင်မြင်
ရှိသည်။



ပင်းပုံစံကိုသုံးပြု၍ အဖွဲ့အစည်းများချိတ်ဆက်မှု

ပင်းပုံစံသုံးသပ်ခြင်း

ကျေးဇူး - ၃၃၃၆၆၆၆
 ရက်စွဲ - ၆.၂.၂၀၁၇

ကျေးဇူးပေးသူ ဦးစွာ	ကျေးဇူးတင်သူ ဦးစွာ
- စာသင်ကျောင်း ကျောင်း အဖွဲ့	- လ.ဝ.က
- ဂေါပကာ အဖွဲ့	- ကျန်းမာရေး အဖွဲ့
- ဝတ်စုံစာသင်	- သမဝါယမ အဖွဲ့
- လူမှုရေး အဖွဲ့	- ရဲစခန်း
- လူမှုဖွံ့ဖြိုးရေး အဖွဲ့	- မြို့နယ်ပညာရေး ဖွဲ့စည်း
- လူ့ဝေဖန် အဖွဲ့	- မြေစာရင်း ဖွဲ့စည်း
- ကျွမ်းကျင်ရေး အဖွဲ့	- ဗဟုသုတပြုစီမံကိန်း
- မီးသတ် အဖွဲ့	



မင်းပုခဲသုံးသပ်ခြင်း

တော်ကွဲ - ဥဒါတ်တော်
ကပ်ခဲ - ဝါ.၆၀၅၇

ရက်စွဲ - ၆.၇.၇၁၇

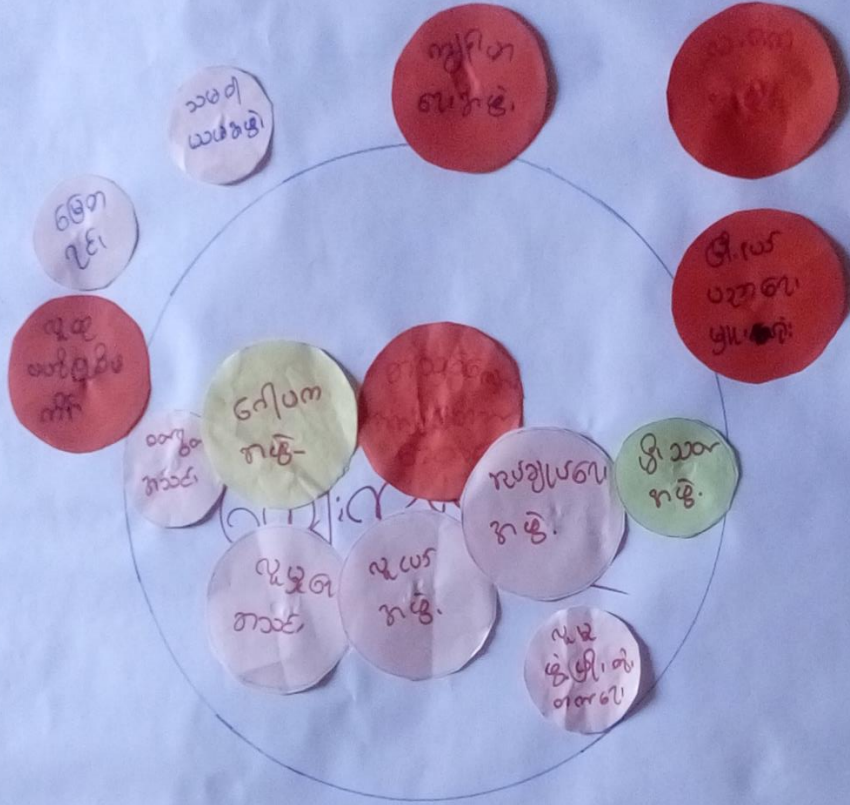

ဒီအောင်အောင်အောင် - ဒီ.ဝင်.လှိုင်.ဝါ.၆၀၅၇

မောင်အောင်အောင် - ဝါ.၆၀၅၇

ဝါ.၆၀၅၇ - ဝါ.၆၀၅၇ (၁၅) ၁၆(၂၀)

ဝါ.၆၀၅၇ - ဝါ.၆၀၅၇

ဝါ.၆၀၅၇



သုံးသပ်ချက်

ကျေးဇူး - သူ့အတွက်
 နေရာ - မိ.ဝေ

ဝင်းပိုင် သုံးသပ်ခြင်း ဇွန် - မေတ္တာ
 ရက် - ၆.၂.၂၀၁၇

ဆွေစွမ်းစော သုံးသပ်ခြင်း

- ဤသင်ကျောင်းကဏ္ဍ၊ ဝေဟနအား၊ အုပ်ချုပ်ရေးကွဲ၊ လူငယ်အဖွဲ့၊
 ဝေဟနကွဲ၊ လူမှုရေးအား၊ ဝေဟနအား၊ ဝေဟနအား၊ ဝေဟနအား၊
 ဝေဟနအား၊ ဝေဟနအား၊ ဝေဟနအား၊ ဝေဟနအား၊
 ဝေဟနအား၊ ဝေဟနအား၊ ဝေဟနအား၊ ဝေဟနအား၊

- ဝေဟနအား၊ လူမှုရေးအား၊ ဝေဟနအား၊ ဝေဟနအား၊
 ဝေဟနအား၊ ဝေဟနအား၊ ဝေဟနအား၊ ဝေဟနအား၊

- ဝေဟနအား၊ ဝေဟနအား၊ ဝေဟနအား၊ ဝေဟနအား၊
 ဝေဟနအား၊ ဝေဟနအား၊ ဝေဟနအား၊ ဝေဟနအား၊

- ဝေဟနအား၊ ဝေဟနအား၊ ဝေဟနအား၊ ဝေဟနအား၊
 ဝေဟနအား၊ ဝေဟနအား၊ ဝေဟနအား၊ ဝေဟနအား၊



ပင့်ကူအိမ်ကွန်ယက် နှင့် သုံးသပ်ချက်

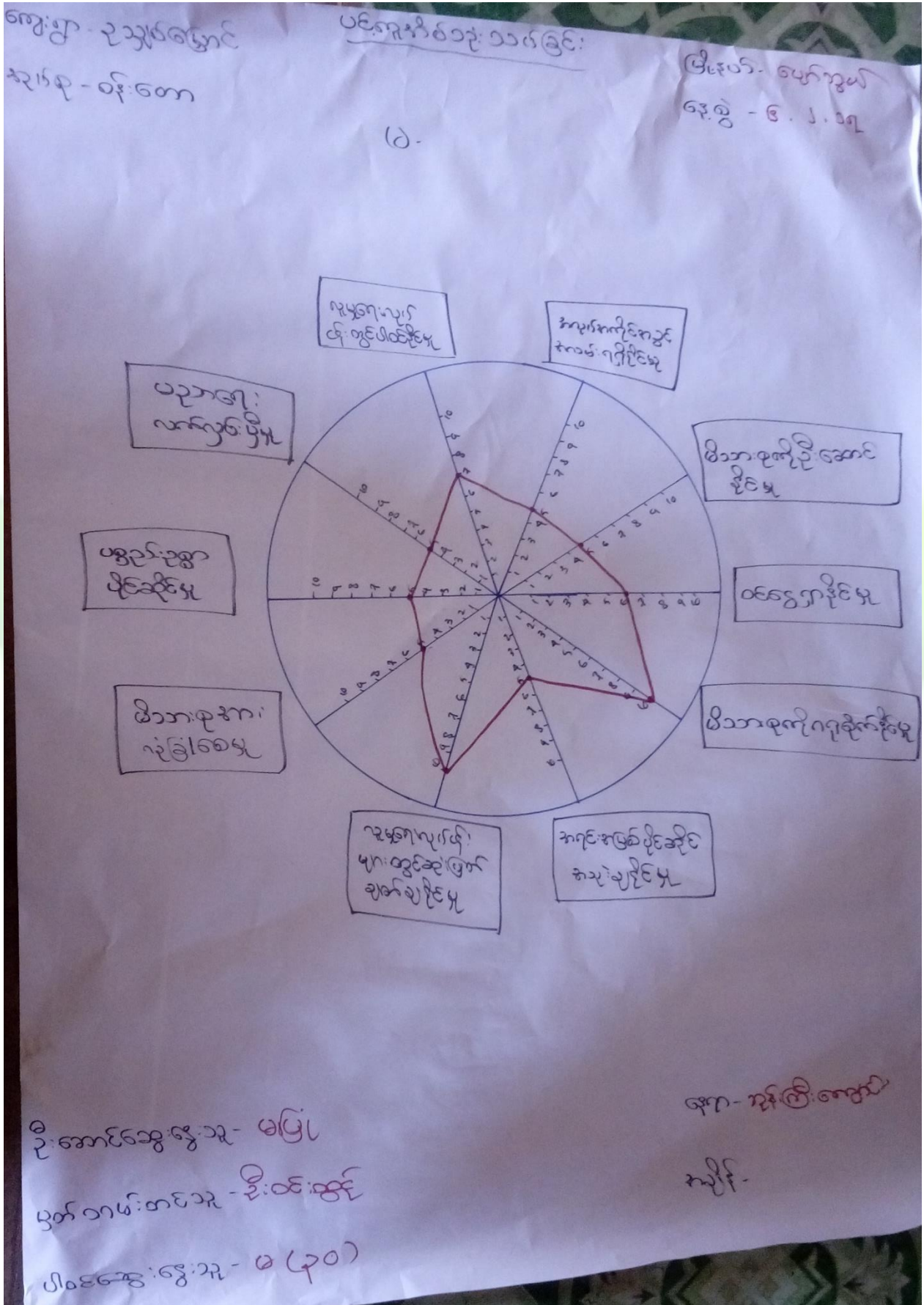



ပရိယာယ်သုံး သတ်ခြင်း

မြို့နယ်-ပုသိမ်မြို့နယ်
နေ့စွဲ - 6.2.2017

အကျဉ်းချုပ်- ပညာရေးအခြေအနေ

အုပ်စု - မိုးကောင်း

ကျေးရွာ

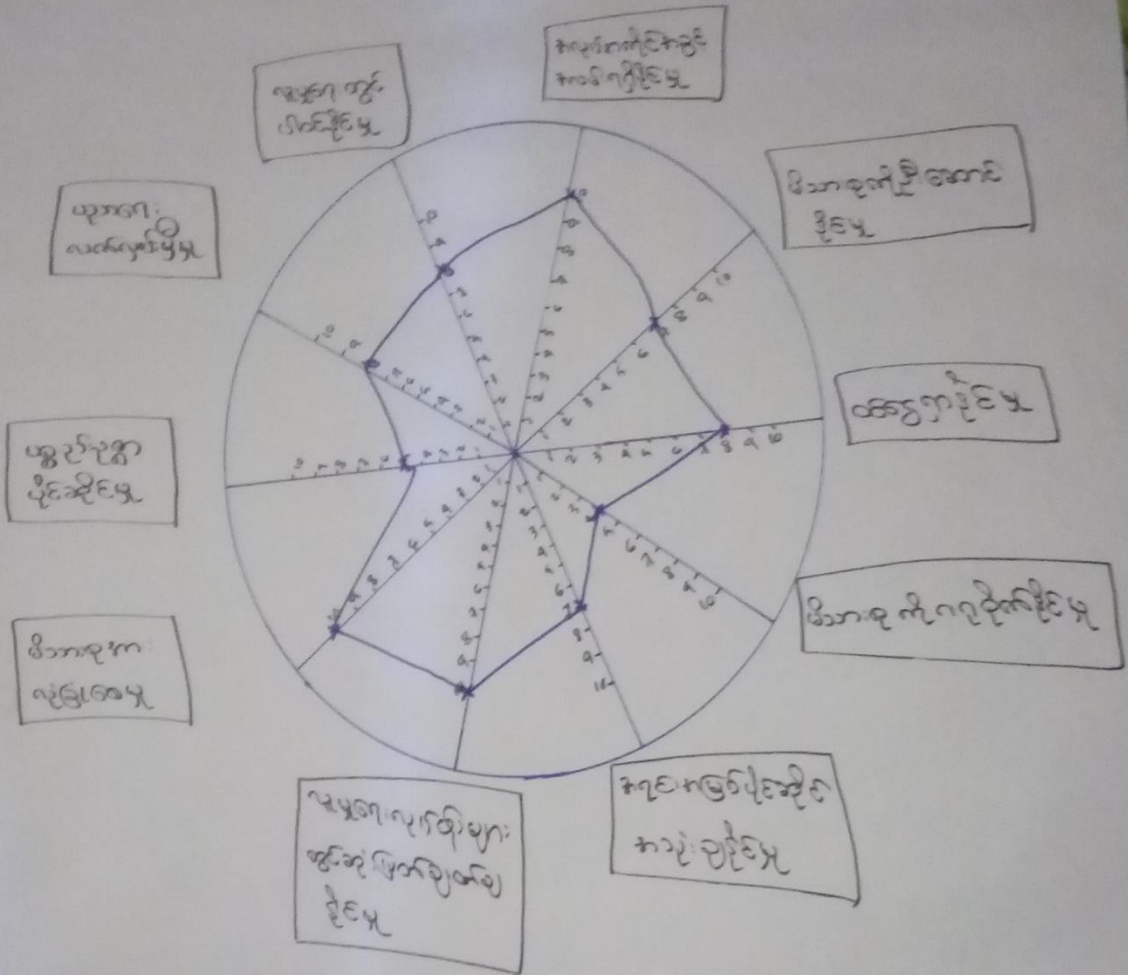

ပို့ဆောင်ရေးဌာန - ဦးကျော်စွာ

ကျေးရွာ - ဦးကြီးကျော်

ပုဂ္ဂလိက - ဦးစိုးစိုးစိုး

အချိန် -

ပါဝင်မှုနှုန်း - ၅၅ (၂၅)



ပင်ကိုယ်ရေးသုံး သင်ကြားခြင်း

မြို့နယ် - ပုသိမ်ဘူမိ
နေ့စွဲ - ၆. ၂. ၂၀၁၇

ကျေးရွာ - ဥသျှင်မြောင်

အုပ်စု - စိန်တော

အ/ပ/ပ

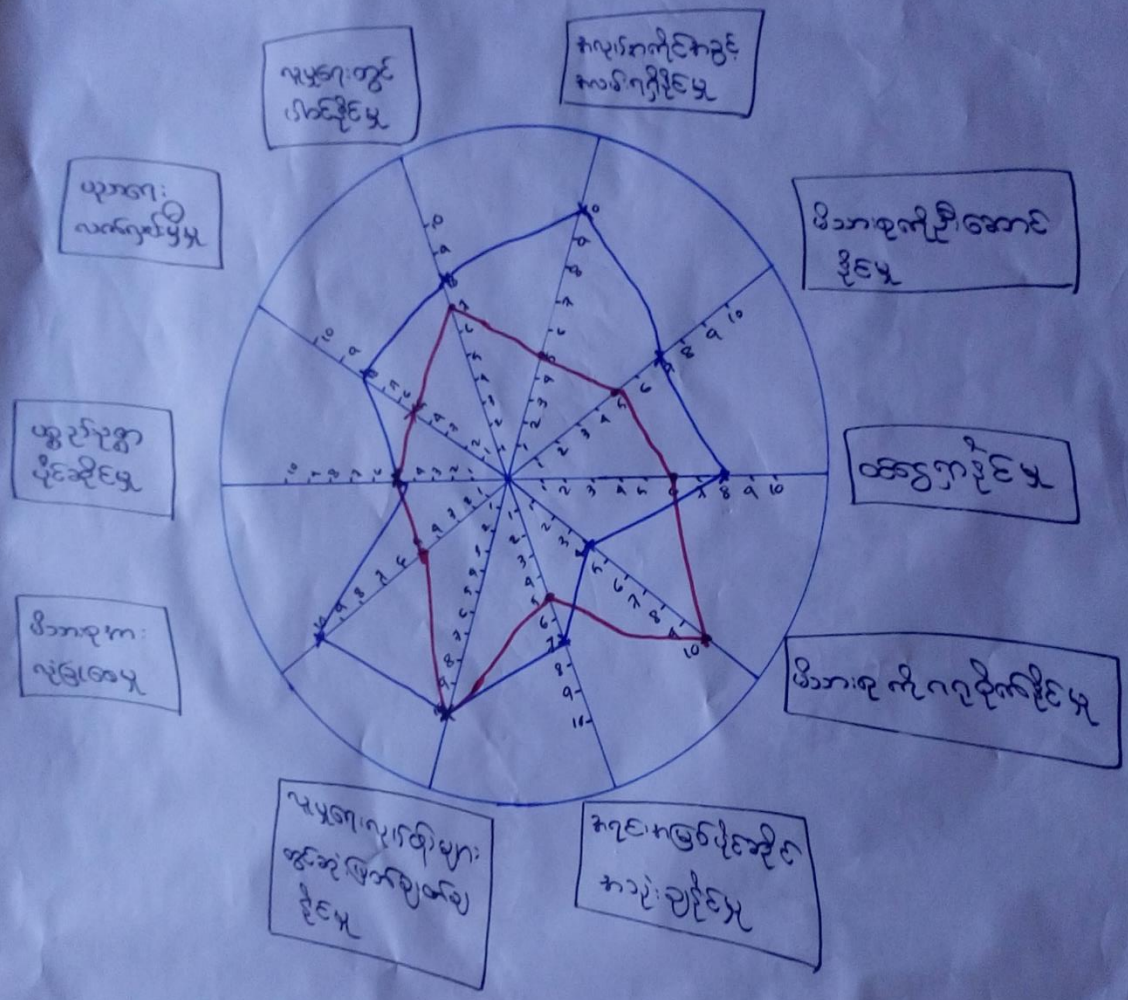

ပို့ဆောင်ရေးဌာန - ဦးကျော်စွာ
 မြန်မာ့နိုင်ငံတော် - ဦးစိုးစိုးစိုး
 ပါဝင်သူ - ၅၅ (၂၅)၊ ၁၀ (၃၀)

ရိုက်ကူးသူ - ဦးကျော်စွာ
 အုပ်စု -



ပဋိကူအိမ်ကွန်ယက် သုံးသပ်ချက်။

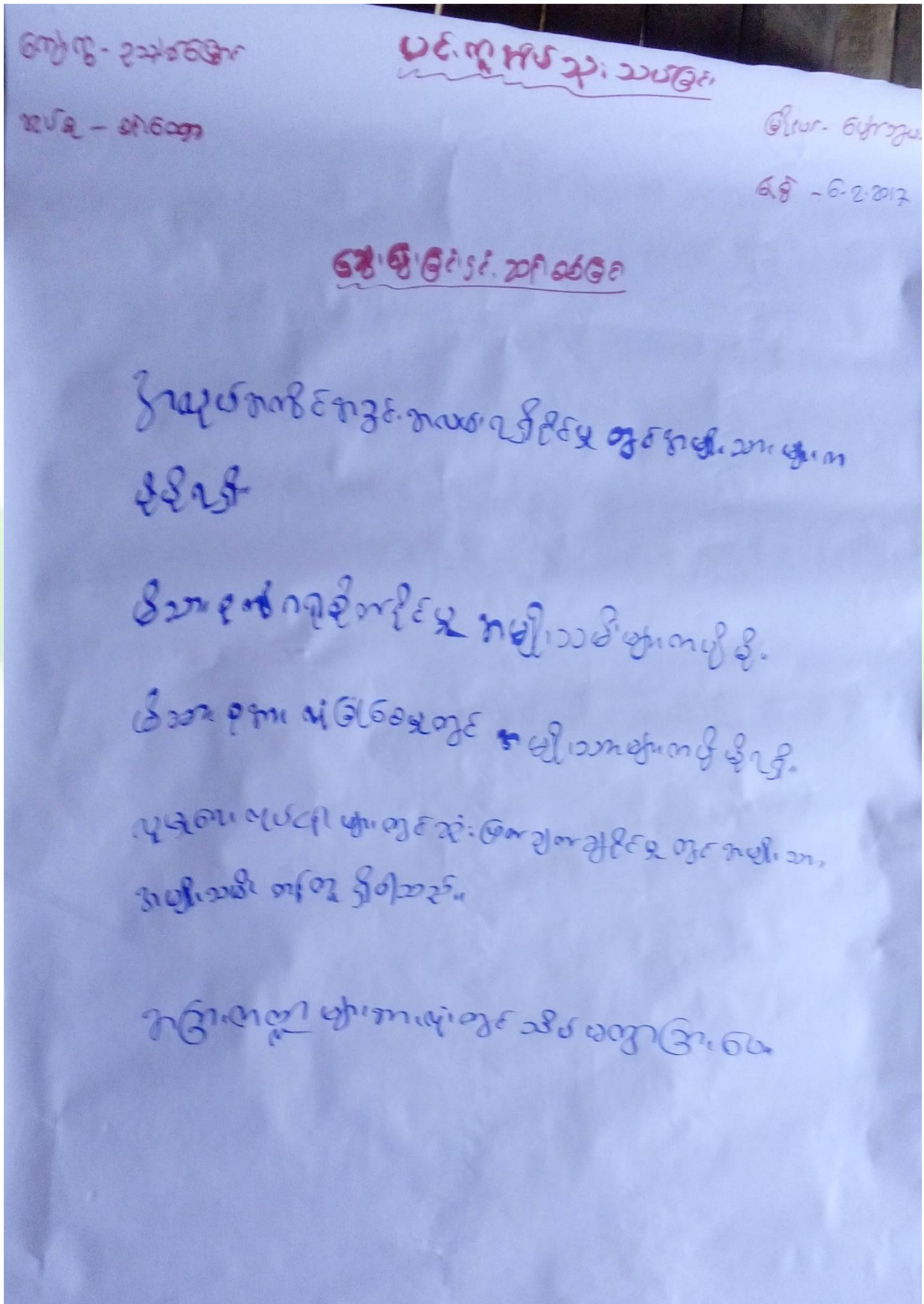



<p>പ്രശ്നം - 2 ക്രമം</p> <p>നമ്പർ : 2019</p>	<p>പ്രശ്നം</p>	<p>പ്രശ്നം</p>	<p>പ്രശ്നം</p>
<p>പ്രശ്നം</p>	<p>പ്രശ്നം</p>	<p>പ്രശ്നം</p>	<p>പ്രശ്നം</p>
<p>പ്രശ്നം</p>	<p>പ്രശ്നം</p>	<p>പ്രശ്നം</p>	<p>പ്രശ്നം</p>



ကျေးဇူး - ဥပဒေရေးရာ

အရပ် - ဝါ.ဝေ

ဖွဲ့စည်းရေးလုပ်ငန်းများ

ရက်စွဲ - ၆.၂.၂၀၁၇

၀၅ - ၆.၂.၂၀၁၇

စဉ်အမှတ်

ဖွဲ့စည်းရေးလုပ်ငန်းများ

အရက်

အရက်

စဉ်အမှတ်	ဖွဲ့စည်းရေးလုပ်ငန်းများ	အရက်	အရက်
၁။	ကွဲစွဲရေးလုပ်ငန်းများ၊ ဖွဲ့စည်းရေးလုပ်ငန်းများ	၁၀၀၀	၁၀၀၀
၂။	ကျေးဇူးပေးရေး	၄	၆
၃။	ကျေးဇူးပေးရေး	၄	၉
၄။	ကျေးဇူးပေးရေး	၄	၉
၅။	ကျေးဇူးပေးရေး	၄	၁၁၀
၆။	ကျေးဇူးပေးရေး	၄	၇၇
၇။	ကျေးဇူးပေးရေး	၄	၇၇



၆။ ကော်မတီဝင်များရွေးချယ်ခြင်းနှင့်ကျေးရွာဖွံ့ဖြိုးရေးအစီအစဉ်ဆောင်ရွက်မှုမှတ်တမ်းခါတ်ပုံများ



ကော်မတီရွေးချယ်ရန် မဲရေတွက်နေစဉ်



စီမံကိန်းမိတ်ဆက်အစည်းအဝေး မှတ်တမ်းခါတ်ပုံ



အမျိုးသမီးများပင့်ကူအိမ်ကွန်ယက်ရေးဆွဲနေစဉ် မှတ်တမ်းဓာတ်ပုံ



ကျေးရွာဖွံ့ဖြိုးရေးဦးစားပေးမဲပေးရန်တန်းစီနေကြစဉ်



ကျေးရွာလုပ်ငန်းခွဲအတွက်အခက်အခဲများဖော်ထုတ်ဆွေးနွေးစဉ်



၇။ ကော်မတီဝင်များစာရင်း

ကော်မတီဝင်များစာရင်း စနစ်ဆိုင်ရာ အဖွဲ့ဝင်များ စာရင်း

စဉ်	အမည်	ကျား-မ	ရာထူး
၁	ဦးဝင်းမင်း	ကျား	စစ်တပ်မှူး၊ ဝန်ထမ်း
၂	ဒေါ်ခင်မာမာ	မ	ဝန်ထမ်း၊ ဝန်ထမ်း
၃	ဦးစိုးမောင်	ကျား	ဦး/ဆေးကုသရေး
၄	ဒေါ်ခင်မာမာ	မ	ဦး/ဆေးကုသရေး
၅	ဦးဝင်းမင်း	ကျား	ဝန်ထမ်း၊ ဝန်ထမ်း
၆	ဒေါ်ခင်မာမာ	မ	ဝန်ထမ်း၊ ဝန်ထမ်း
၇	ဦးစိုးမောင်	ကျား	ဝန်ထမ်း၊ ဝန်ထမ်း
၈	ဒေါ်ခင်မာမာ	မ	ဝန်ထမ်း၊ ဝန်ထမ်း
၉	ဦးစိုးမောင်	ကျား	ဝန်ထမ်း၊ ဝန်ထမ်း
၁၀	ဒေါ်ခင်မာမာ	မ	ဝန်ထမ်း၊ ဝန်ထမ်း
၁၁	ဦးစိုးမောင်	ကျား	ဝန်ထမ်း၊ ဝန်ထမ်း
၁၂	ဒေါ်ခင်မာမာ	မ	ဝန်ထမ်း၊ ဝန်ထမ်း
၁၃	ဦးစိုးမောင်	ကျား	ဝန်ထမ်း၊ ဝန်ထမ်း
၁၄	ဒေါ်ခင်မာမာ	မ	ဝန်ထမ်း၊ ဝန်ထမ်း
၁၅			
၁၆			
၁၇			
၁၈			
၁၉			
၂၀			
၂၁			
၂၂			
၂၃			
၂၄			
၂၅			

စုစုပေါင်း။ (၁၄) ယောက် ကျား- (၈) ယောက် +မ- (၆) ယောက်

ကျေးရွာအုပ်စုစီမံကိန်းအထောက်အကူပြုကော်မတီ

ဦးစိုးမောင်
ဒေါ်ခင်မာမာ

ကျေးရွာအုပ်စုစီမံကိန်းအထောက်အကူပြုကော်မတီ၊ ဥက္ကဋ္ဌ
ကျေးရွာအုပ်စုစီမံကိန်းအထောက်အကူပြုကော်မတီ၊ ဥက္ကဋ္ဌ

ဦးစိုးမောင်

ကျေးရွာအုပ်စုစီမံကိန်းအထောက်အကူပြုကော်မတီ၊ ဘဏ္ဍာရေးဥက္ကဋ္ဌ
ကျေးရွာအုပ်စုစီမံကိန်းအထောက်အကူပြုကော်မတီ၊ ဘဏ္ဍာရေးဥက္ကဋ္ဌ

မှတ်တမ်းတင်သူ

အမည်။ ဒေါ်ဝေဝေမာသဲ

ရာထူး။ လူထုစည်းရုံးရေးမှူးရက်စွဲ။/...../.....



၈။ ကျေးရွာအခြေခံအချက်အလက်များ (ပုံစံ-၁)

ပုံစံ - ၈ - ၁ ကျေးရွာအခြေခံအချက်အလက်များ (Form PC 1)

လမ်းညွှန်ချက်။ ကျေးရွာတစ်ရွာသို့ ပထမဆုံးမိတ်ဆက်ခရီး သွားရောက်သောအခါ လူထုစည်းရုံးရေးမှူးသည် ကျေးရွာ ခေါင်းဆောင်များအား ကျေးရွာအချက်အလက်များကို မေတ္တာရပ်ခံ၍ တောင်းခံရသည်။ ဤအချက်အလက်များကို စီမံကိန်း မိတ်ဆက်အစည်းဝေးမတိုင်မီတောင်းခံရမည်။ စီမံကိန်းမိတ်ဆက်အစည်းဝေးတွင် လူထုစည်းရုံးရေးမှူးသည် ဤအချက်အလက် များအား စစ်ဆေးပြီး မှန်ကန်အောင်ပြုလုပ်ရမည်။ ပြီးနောက်တွင် လူထုစည်းရုံးရေးမှူးမှ သတင်းအချက်အလက်ထံသို့ Tablets မှ တဆင့် ဖြည့်သွင်းရမည်။

ကျေးရွာခေါင်းဆောင် အမည် ဦး ဖြူစွယ်	ကျေးရွာခေါင်းဆောင်၏ ဖုန်းနံပါတ် ၈၅ - ၇၇၂၅၅၃၀၄၈	လူထုစည်းရုံးရေးမှူး၏ အမည် ဦး စိုးစိုးဦး
ပြည်နယ်တိုင်းဒေသကြီး မန္တလေး	မြို့နယ် ပျားတူပယ်	ကျေးရွာအုပ်စု ဖါးစိမ့်
		ကျေးရွာ ၃၁၂၅၅၆၆၅၆

က၊ လူဦးရေ

လူမျိုးစု	အိမ်ထောင်စုအရေအတွက်	ကိုးကွယ်သည့်ဘာသာ	အိမ်ထောင်စုအရေအတွက်
လူမျိုးစု (၁) - ဗမာ	၂၁၄	ဘာသာ (၁) - ဗုဒ္ဓဘာသာ	၂၁၄
လူမျိုးစု (၂) -----		ဘာသာ (၂) -----	
လူမျိုးစု (၃) -----		ဘာသာ (၃) -----	
လူမျိုးစုရော -----		ဘာသာရော -----	
အခြား	အရေအတွက်		
မသန်စွမ်းသူများ	၇		
သက်ကြီးရွယ်အိုများ (၆၅ နှစ် နှင့် အထက်)	၉၀		
စစ်ဘေးရှောင်	-		

	အမျိုးသား (အရေအတွက်)	အမျိုးသမီး (အရေအတွက်)
လူဦးရေ		
လူမျိုးစု (၁) - ဗမာ	၄၉၄	၅၁၀
လူမျိုးစု (၂) -----		
လူမျိုးစု (၃) -----		
အခြား		
အိမ်ထောင်ဦးစီး	၁၉၀	၂၃

(ခ) အခြေခံအထောက်အအံ့ အသုံးအဆောင်များ

စာသင်ကျောင်း	အမှတ် ခြံစံပါ	ကျန်းမာရေး	အမှတ် ခြံစံပါ	ဘာသာရေး အထောက် အအံ့များ	အမှတ် ခြံစံပါ



အထက်တန်းကျောင်း	<input type="checkbox"/>	ဆေးရုံ	<input type="checkbox"/>	စေတီ	<input checked="" type="checkbox"/>
အလယ်တန်းကျောင်း	<input type="checkbox"/>	ကျန်းမာရေးဌာန	<input type="checkbox"/>	ဘုန်းကြီးကျောင်း	<input checked="" type="checkbox"/>
မူလတန်းကျောင်း	<input type="checkbox"/>	ကျန်းမာရေးဌာနခွဲ	<input type="checkbox"/>	ဟိန္ဒူဘုရားကျောင်း	<input type="checkbox"/>
မူကြိုကျောင်း	<input type="checkbox"/>	ဆေးပေးခန်း	<input type="checkbox"/>	ခရစ်ယာန်ကျောင်း	<input type="checkbox"/>
အခြား	<input type="checkbox"/>	အခြား	<input type="checkbox"/>	ဗလီ	<input type="checkbox"/>
				အခြား	<input type="checkbox"/>
မှတ်ချက် - ၈၈၂၂၇၆၆ ကျေးရွာ (ခွဲ)		မှတ်ချက်		မှတ်ချက်	

(ဂ) ကျွမ်းကျင်သူများမှတ်တမ်း (ကျေးရွာတွင်နေထိုင်သော သို့မဟုတ် တခြားရွာမှလာရောက်သော ကျွမ်းကျင်သူများ)

(၁) စာသင်ကျောင်း			(၂) ကျန်းမာရေး			(၃) လက်မှုပညာရှင်		
	ရွာတွင်နေထိုင်သူ	အခြားရွာမှလာသူ		ရွာတွင်နေထိုင်သူ	အခြားရွာမှလာသူ		ရွာတွင်နေထိုင်သူ	အခြားရွာမှလာသူ
မူလတန်းပြဆရာ/မ	<input type="checkbox"/>	<input checked="" type="checkbox"/>	ဆရာဝန်	<input type="checkbox"/>	<input type="checkbox"/>	လက်သမား	<input checked="" type="checkbox"/>	<input checked="" type="checkbox"/>
အထက်တန်းပြဆရာ/မ	<input type="checkbox"/>	<input type="checkbox"/>	လက်ထောက်ကျန်းမာရေးမှူး	<input type="checkbox"/>	<input type="checkbox"/>	ပန်းရံ	<input checked="" type="checkbox"/>	<input checked="" type="checkbox"/>
အလယ်တန်းပြဆရာ/မ	<input type="checkbox"/>	<input checked="" type="checkbox"/>	အမျိုးသမီးကျန်းမာရေးဆရာမ	<input type="checkbox"/>	<input type="checkbox"/>	လျှပ်စစ်ကျွမ်းကျင်ပီးသမား	<input type="checkbox"/>	<input type="checkbox"/>
မူကြိုဆရာ/မ	<input type="checkbox"/>	<input type="checkbox"/>	သားဖွားဆရာမ	<input checked="" type="checkbox"/>	<input type="checkbox"/>	ရေပိုက်သူ	<input type="checkbox"/>	<input type="checkbox"/>
အခြား	<input type="checkbox"/>	<input type="checkbox"/>	ပြည်သူ့ကျန်းမာရေးလုပ်သား	<input type="checkbox"/>	<input type="checkbox"/>	စက်ပြင်ဆရာ	<input type="checkbox"/>	<input type="checkbox"/>
မှတ်ချက်			မှတ်ချက်			မှတ်ချက်		

(ဃ) ကျေးရွာသို့ ရောက်ရှိနိုင်သည့် လမ်းအခြေအနေ / ကျေးရွာတစ်ရွာသည် ၎င်း၏ ကျေးရွာအုပ်စုနှင့် ဆက်သွယ်ထားသော လမ်းအခြေအနေ (အောက်ပါတို့ကိုပိုင်းပါ)

ကျောက်ကြမ်းလမ်း ကတ္တရာလမ်း ကွန်ကရစ်လမ်း မော်တော်ဆိုင်ကယ်လမ်း
 ကျောက်ခင်းလမ်း ခြေသားလမ်း လူသွားလမ်း အခြား _____

(င) ကျေးရွာဖွံ့ဖြိုးမှုစီမံချက်

- (၁) လူထုပဟိုပြုစီမံကိန်းမစတင်မီ ဤကျေးရွာတွင်ကျေးရွာဖွံ့ဖြိုးမှု စီမံချက်ရှိခဲ့ပါသလား? ရှိပါသည်/မရှိပါ/မသိပါ
- (၂) ရှိခဲ့ပါလျှင် ဤစီမံချက်ကို မည်သည့် ခုနှစ်တွင်ပြင်ဆင်ခဲ့ပါသနည်း? နှစ် ၂၀၁၂ / မသိပါ
- (၃) ဤစီမံချက်ကို မြို့နယ်မှအတည်ပြုခဲ့ပါသလား? ပြုခဲ့ပါသည်/မပြုခဲ့ပါ / မသိပါ

(စ) ခရီးအကွာအဝေး

- (၁) ဤကျေးရွာ၏ပဟိုမှ ၎င်းကျေးရွာအုပ်စု၏ပဟိုအထိ ခရီးခိုင်မည်မျှကွာဝေးသနည်း? မိုင် ၂ / မသိပါ
- (၂) ဤကျေးရွာမှ ၎င်းကျေးရွာအုပ်စုပဟိုအထိ သွားလာရာတွင်ကြာမြင့်သည့်အချိန်။

ခြောက်သွေ့ရာသီတွင်ကြာချိန် ၃၀ မိနစ် ထော်လာရီ/မော်တော်ဆိုင်ကယ်/ခြေလျင်/လား/မော်တော်ဘုတ်/
 အခြား _____

မိုးရာသီတွင်ကြာချိန် ၄၅ မိနစ် ထော်လာရီ/မော်တော်ဆိုင်ကယ်/ခြေလျင်/လား/မော်တော်ဘုတ်/
 အခြား _____



(ဆ) ပတ်ဝန်းကျင်ဆိုင်ရာ သဘာဝဘေးအန္တရာယ်

ဤကျေးရွာတွင် ရေကြီးခြင်းကဲ့သို့ သဘာဝဘေးအန္တရာယ်ကျရောက်ဖူးခြင်း ရှိပါသလား။

မရှိပါ ရှိပါသည် ရှိလျှင်ဖော်ပြပါ ----- ၂၀၁၆-၂၀၁၇

(ဇ) ကျေးရွာတွင် ဖွဲ့စည်းထားသော အဖွဲ့အစည်းများ

လူထုဗဟိုပြုစီမံကိန်းမတိုင်မီ ဤကျေးရွာတွင် ကျေးရွာဖွံ့ဖြိုးရေးအတွက် အစိုးရ (သို့) ရွာသားများကိုယ်တိုင်(သို့) စီမံကိန်းတစ်ခုခုမှ ဖွဲ့စည်းထားသည့် အဖွဲ့အစည်းများရှိပါသလား။

(င) မြေမှုန့်ဖြိုဖျက်ခြင်း၊ ရေကြီးခြင်း၊ ရေခဲခဲခြင်း

(ည) -----

(ရ) အထွေထွေအုပ်ချုပ်ရေး ဦးစီးဌာန (GAD) မှ မှတ်တမ်းတင်ထားခြင်း

ဤကျေးရွာသည် အထွေထွေအုပ်ချုပ်ရေး ဦးစီးဌာန (GAD) မှ မှတ်တမ်းတင်ထားမှု ရှိပါသလား။

မရှိပါ ရှိပါသည်

ကျေးရွာခေါင်းဆောင်

အမည် ဦးဖေဦး

လက်မှတ် [Signature] နေ့စွဲ ၇.၂.၂၀၁၇

လူထုစည်းရုံးရေးမှူး

အမည် ဦးစိုးမိုးစိန်

လက်မှတ် [Signature] နေ့စွဲ ၇.၂.၂၀၁၇



၉။ ပုံစံ ၈-၂။ စီမံကိန်းစက်ဝန်းအချိန်ဇယား

ပုံစံ - ၈ - ၂ - စီမံကိန်းစက်ဝန်းအချိန်ဇယား (PC 2)

လမ်းညွှန်ချက် သက်ဆိုင်ရာလူထုစည်းရုံးရေးမျိုး/လက်ထောက်နည်းပညာမျိုးများမှ စီမံကိန်းစက်ဝန်းအဆင့်တစ်ခုစီပြီးစီးတိုင်း ကျေးရွာအုပ်စုအတွက် ဤပုံစံကို ပြည့်သွင်းရမည်။

စည်းရုံးရေးမျိုး/ဝန်ထမ်း အမည် - ဒွါ.စု.စု.စု.

နေ့စွဲ - _____

စက်ဝန်းအားအမှတ်ဖြစ်ပါ ၁၆ စက်ဝန်း(၁) စက်ဝန်း(၂) စက်ဝန်း(၃)

ပြည်နယ်/တိုင်း မကွေး မြို့နယ် ပျားသွယ် ကျေးရွာအုပ်စု မိုးစော ကျေးရွာ ၃၃၅၂၆၈၇၆

စီမံကိန်းစတင်ရွက်အဆင့်များ	နေ့စွဲ		အချိန်အတွက်	အချိန်သီးအရေအတွက်	အိမ်ထောင်စုအရေအတွက်	လူမျိုးစုတက်ရောက်သူအရေအတွက်နှင့် လူမျိုးစုအစဉ်
	စတင်သည်နေ့	ပြီးဆုံးသည်နေ့				
၁။ ကျေးရွာစီမံကိန်း မိတ်ဆက်အစည်းအဝေး	၆.၂.၂၀၂၇	၆.၂.၂၀၂၇	၄၅	၁၀၅	၁၅၀	၁၅၀
၂။ ကျေးရွာဖွံ့ဖြိုးရေး စီမံချက်ရေးဆွဲခြင်းအစည်းအဝေး	၇.၂.၂၀၂၇	၇.၂.၂၀၂၇	၅၇	၄၅	၁၀၂	၁၀၂
၃။ ကျေးရွာအုပ်စု လုပ်ငန်းဆုံးဖြတ်ချက်ချသည့်အစည်းအဝေး	၉.၂.၂၀၂၇	၉.၂.၂၀၂၇	၁၄	၁၁	၂၅	၂၅
၄။ မြို့နယ်အဆင့် စီမံကိန်းရေးဆွဲရေးနှင့် အကောင်အထည်ဖော်ရေးကော်မတီ၏ စီမံကိန်း သုံးသပ်မှုအစည်းအဝေး			မလို	မလို	မလို	မလို
၅။ မြို့နယ် စီမံကိန်းရေးဆွဲရေးနှင့် အကောင်အထည်ဖော်ရေး ကော်မတီ၏ဆုံးဖြတ်ချက်ကို ရွာသို့ အသိပေးအကြောင်းကြားသည့် အစည်းအဝေး	၃၁.၅.၂၀၂၇	၃၁.၅.၂၀၂၇	၇၄	၁၃	၁၀၁	၁၀၁
၆။ စီမံကိန်းလုပ်ငန်းခွဲစီမံချက်ရေးဆွဲခြင်းအစည်းအဝေး						
၆.၁။ စီမံကိန်းလုပ်ငန်း အကောင်အထည်ဖော်ရေးအစီအစဉ် ရေးဆွဲခြင်း	၃၁.၅.၂၀၂၇	၃၁.၅.၂၀၂၇	၇၄	၂၇	၁၀၁	၁၀၁



၆.၂။ ဝယ်ယူရေးအစီအစဉ် ရေးဆွဲခြင်း	31.5.2017	31.5.2017	74	27	101	မဟုတ်	101
၆.၃။ ဘဏ္ဍာရေးကုန်ကျမှု လျာထားအစီအစဉ် ရေးဆွဲခြင်း							
၆.၄။ ပြင်/ထိန်းအစီအစဉ် ရေးဆွဲခြင်း	31.5.2017	31.5.2017	74	27	101	မဟုတ်	101
၇။ စီမံကိန်းလုပ်ငန်းခွဲ တိုးတက်မှု စောင့်ကြည့်အစည်းအဝေး							
၇.၁။ အစည်းအဝေး ပထမအကြိမ်	17.7.17	17.7.17	9	5	14	မဟုတ်	14
၇.၂။ အစည်းအဝေး ဒုတိယအကြိမ်							
၇.၃။ အစည်းအဝေး တတိယအကြိမ်							
၈။ စီမံကိန်းလုပ်ငန်းခွဲ အပြီးသတ်စစ်ဆေးခြင်းအစည်းအဝေး							
၉။ လူထုစစ်ဆေးပွဲအစည်းအဝေး	26.9.17	26.9.17	88	34	122	မဟုတ်	122



၁၀။ ပုံစံ ၈-၃။ ကျေးရွာဖွံ့ဖြိုးရေး ဦးစားပေးအစီအစဉ်

ပုံစံ - ၈ - ၃ ကျေးရွာဖွံ့ဖြိုးရေး ဦးစားပေးအစီအစဉ် (Form PC 3)

လမ်းညွှန်ချက်၊ အဆင့်(၃) ကျေးရွာမျှော်မှန်းချက်အစည်းအဝေး ပြီးဆုံးသောအခါ ကျေးရွာစီမံကိန်း အထောက်အကူပြု ကော်မတီသည် လူထုစည်းရုံးရေးမှူးအကူအညီဖြင့် ဤပုံစံကိုပြည့်စုံအောင် ဖြည့်သွင်းရမည်။

လူထုစည်းရုံးရေးမှူး/ဝန်ထမ်း အမည် - ဒေါ်စုစု

နေ့စွဲ - ၇.၂.၂၀၂၇ စက်ဝန်းအား အမှတ်ခြစ်ပါ (✓) ၁။ စက်ဝန်း(၁)
 စက်ဝန်း(၂) စက်ဝန်း(၃) စက်ဝန်း(၄)

ပြည်နယ်/တိုင်း မန္တလေး၊ စစ်ကိုင်း မြို့နယ် ကျေးရွာအုပ်စု စါးတော၊ ကျေးရွာ ဥဒင်စင်

က။ အခက်အခဲအတားအဆီးများအားဖွဲ့စည်းခြင်း - ယခုလက်ရှိအခြေအနေတွင် ဤကျေးရွာဖွံ့ဖြိုးတိုးတက်ရေးအတွက် အဓိက အခက်အခဲအတားအဆီးများသည် မည်သည်များဖြစ်ပါသနည်း။ (အမျိုးသား/သမီး အနည်းဆုံးအခက်အခဲ ၅ ခုစီဖော်ပြပါ)

အမျိုးသား အဖွဲ့မှ တင်ပြသောအခက်အခဲအတားအဆီးများ	အမျိုးသမီး အဖွဲ့မှတင်ပြသောအခက်အခဲအတားအဆီးများ
၁။ မြို့ရပ်အတွင်း လမ်းမပျက်စီးခြင်း	၁။ အောက်ခြေအောက်ခြေ အောက်ခြေ
၂။ စားနပ်ရိက္ခာ အခက်အခဲများ	၂။ လူမှုရေးအခက်အခဲများ
၃။ ကျန်းမာရေး အခက်အခဲများ	၃။ စားနပ်ရိက္ခာ အခက်အခဲများ
၄။ ကျန်းမာရေး အခက်အခဲများ	၄။ စားနပ်ရိက္ခာ အခက်အခဲများ
၅။ စားနပ်ရိက္ခာ အခက်အခဲများ	၅။ စားနပ်ရိက္ခာ အခက်အခဲများ

ခ။ မျှော်မှန်းခြင်း - နောင်လာမည့် (၅) နှစ် အတွင်း ကျေးရွာဖွံ့ဖြိုးရေး မျှော်မှန်းလျာထားချက်များအား တင်ပြပါ။

အမျိုးသားအဖွဲ့မှ တင်ပြသောမျှော်မှန်းချက်များ	အမျိုးသမီးအဖွဲ့မှ တင်ပြသောမျှော်မှန်းချက်များ
၁။ လူမှုရေးအခက်အခဲများ	၁။ စားနပ်ရိက္ခာ အခက်အခဲများ
၂။ စားနပ်ရိက္ခာ အခက်အခဲများ	၂။ လူမှုရေးအခက်အခဲများ
၃။ ကျန်းမာရေး အခက်အခဲများ	၃။ စားနပ်ရိက္ခာ အခက်အခဲများ
၄။ ကျန်းမာရေး အခက်အခဲများ	၄။ စားနပ်ရိက္ခာ အခက်အခဲများ
၅။ စားနပ်ရိက္ခာ အခက်အခဲများ	၅။ စားနပ်ရိက္ခာ အခက်အခဲများ

ဂ။ လူထုစီမံကိန်း၏ လာမည့် (၄) နှစ်အတွက် အကျိုးမဝင်သော ဦးစားပေး ဖွံ့ဖြိုးတိုးတက်မှု လုပ်ငန်း အစီအစဉ်များအားဖော်ပြပါ။

အဆင့်	ကျေးရွာအတွက် ဦးစားပေး ဖွံ့ဖြိုးတိုးတက်မှု လုပ်ငန်းစဉ်များ	အဆိုပြုသူ (အမျိုးသား/အမျိုးသမီး/အမျိုးသား+အမျိုးသမီး)	ခန့်မှန်းကုန်ကျစရိတ်	အကျိုးခံစားခွင့်ရှိသူ ခန့်မှန်းခြေ အရေအတွက်
၁။	လူမှုရေးအခက်အခဲများ	စစ်ကိုင်း		၁၀၀၄ - ၅
၂။	စားနပ်ရိက္ခာ အခက်အခဲများ	မ		၁၀၀၄ - ၅
၃။	ကျန်းမာရေး အခက်အခဲများ	မ		၁၀၀၄ - ၅
၄။	ကျန်းမာရေး အခက်အခဲများ	မ		၁၀၀၄ - ၅
၅။	စားနပ်ရိက္ခာ အခက်အခဲများ	မ		၁၀၀၄ - ၅

ဃ။ လူထုစီမံကိန်း၏ လာမည့် (၄) နှစ်အတွက် အကျိုးမဝင်သော ဦးစားပေး ဖွံ့ဖြိုးတိုးတက်မှု လုပ်ငန်း အစီအစဉ်များအားဖော်ပြပါ။

အဆင့်	ကျေးရွာအတွက် ဦးစားပေး ဖွံ့ဖြိုး	အဆိုပြုသူ (အမျိုးသား/အမျိုးသမီး)	အခန်းကဏ္ဍ



	တိုးတက်မှု လုပ်ငန်းစဉ်များ	အမျိုးသမီးများ/အမျိုးသား + အမျိုးသမီး)	
၁			
၂			
၃			
၄			
၅			

ခေါင်းဆောင်၊ ကျေးရွာစီမံကိန်းအထောက်အကူပြုကော်မတီမှ အတည်ပြုသည်။

အမည် ဒေါ်ကြည်ဖြူ လက်မှတ် [Signature] နေ့စွဲ ၇.၉.၂၀၁၇



၁၁။ ပုံစံ ၈-၄ ကျေးရွာဖွံ့ဖြိုးရေးစီမံကိန်းလုပ်ငန်းခွဲရွေးချယ်ခြင်းပုံစံ

ပုံစံ - ၈ - ၄ ကျေးရွာအုပ်စုစီမံကိန်းလုပ်ငန်းခွဲရွေးချယ်ခြင်းပုံစံ (Form PC 4)

လမ်းညွှန်ချက်။ စီမံကိန်းလုပ်ငန်းခွဲရွေးချယ်မှုအစည်းအဝေးပြီးနောက်တွင် ကျေးရွာအုပ်စုမှ CF/TF တို့၏ အကူအညီရယူ၍ ကျေးရွာစီထောက်ကော်မတီမှ လက်မှတ်ရေးထိုးပြီး အဆိုပါပုံစံအား ပြည့်စုံအောင်ဖြည့်သွင်းရမည်။ ဤပုံစံအား ပြည့်စုံစွာဖြည့်သွင်းပြီးပါက ကျေးရွာအုပ်စုဖွံ့ဖြိုးတိုးတက်ရေးစီမံချက်တွင် TPIC သို့ ပေးပို့ရန်အတွက် နောက်ဆက်တွဲအဖြစ် ထားရှိရမည်။ CF မှ ကျေးရွာတစ်ရွာချင်းစီ၏ စီမံကိန်းလုပ်ငန်းခွဲဆိုင်ရာ အချက်အလက်များကို MIS သို့ ထည့်သွင်းရမည်။ (ယခုနှစ်စီမံကိန်းလုပ်ငန်းခွဲ မလုပ်ကိုင်သော ကျေးရွာများ မပါဝင်ပါ။)

ကျေးရွာစည်းရုံးရေးမှူး/ဝန်ထမ်းအမည် ဦး ကောင်စောလင်း

နေ့စွဲ 10.2.2017

ပြည်နယ်/တိုင်း မြို့နယ် မြို့နယ် ပျော်စူး

စက်ဝန်းအားအမှတ်ဖြစ်ပေးပါ။ (✓) စက်ဝန်း(၁) စက်ဝန်း(၂) စက်ဝန်း(၃) စက်ဝန်း(၄) စက်ဝန်း(၅) စက်ဝန်း(၆) စက်ဝန်း(၇) စက်ဝန်း(၈) စက်ဝန်း(၉) စက်ဝန်း(၁၀) စက်ဝန်း(၁၁) စက်ဝန်း(၁၂) စက်ဝန်း(၁၃) စက်ဝန်း(၁၄) စက်ဝန်း(၁၅) စက်ဝန်း(၁၆) စက်ဝန်း(၁၇) စက်ဝန်း(၁၈) စက်ဝန်း(၁၉) စက်ဝန်း(၂၀)

ကျေးရွာအုပ်စု စစ်တော

ကျေးရွာအမည်	ဆောင်ရွက်မည့် လုပ်ငန်းများ	အတိုင်းအတာ	ခန့်မှန်း တိုက်ရိုက် အကျိုးခံစားခွင့် ရှိသူများ	အဆိုပြုတင်ပြသူ	ခန့်မှန်းကျန်ကျစရိတ်		
					စီမံကိန်းမှ ထည့်သွင်းမှု	ကျေးရွာမှ ထည့်သွင်းမှု	အခြားထည့်သွင်းမှု (မပါဖြစ်ပါ)
စစ်တော	၅၇၅၆.၈၈ ၆၂၆၆.၆၆	၁၅၀' x ၁၂' x ၁'	၇၇၈	□ ကျား □ မ □ ကျား + မ	၁၁၅,၀၀၀၀/-		၁၁၅,၀၀၀၀/-
ကောင်းလှိုင်	၅၇၅၆.၈၈ ၆၂၆၆.၆၆	၁၅၀' x ၁၂' x ၁'	၇၈၀	□ ကျား □ မ □ ကျား + မ	၁၁၄,၀၀၀၀/-		၁၁၄,၀၀၀၀/-
စစ်တော	၅၇၅၆.၈၈ ၆၂၆၆.၆၆	၁၅၀' x ၁၂' x ၁'	၇၈၀	□ ကျား □ မ □ ကျား + မ	၈၇၄၀၀၀/-		၈၇၄၀၀၀/-
ဒုတိယရွာ	၅၇၅၆.၈၈ ၆၂၆၆.၆၆	၁၅၀' x ၁၂' x ၁'	၇၈၀	□ ကျား □ မ □ ကျား + မ	၁၁၀,၀၀၀၀/-		၁၁၀,၀၀၀၀/-

ရာထူး ကျေးရွာအုပ်စု စီ/ထောက်ကော်မတီ ဥက္ကဋ္ဌ အမည် လက်မှတ် ရက်စွဲ

ဦး ကောင်စောလင်း



၁၂။ အစည်းအဝေး မှတ်တမ်းများ



ကျေးရွာအစည်းအဝေးမှတ်တမ်း

အစည်းအဝေးပြုလုပ်သည့်နေရာ ။ ။ ကျေးရွာ ဓါတ်အောင်အိမ်
 ကျေးရွာ ။ ။ ၃၁၁၅၅၆
 ကျေးရွာအုပ်စု ။ ။ ဘိုဝေ
 အချိန် ။ ။ ၈.၀၀ (၁၁) နာရီ မှ ၃.၃၀ (၄:၃၀) ထိ
 အစည်းအဝေးအမည် ။ ။ စွယ်စုံကျေးရွာအစည်းအဝေး

တက်ရောက်သူဦးရေ ကျား (၅၇)၊ မ (၄၅) စုစုပေါင်း (၁၀၂)

အစည်းအဝေးတွင်ဆွေးနွေးသည့်အကြောင်းအရာ။

- ၁။ စိုက်ပျိုးရေးနှင့် မြေသေတ္တာများ ပြုပြင်ဆင်ခြင်ရန်အတွက်...
- ၂။ ရွာထဲသို့ ရေပေးစနစ် တည်ဆောက်ရန်အတွက်...
- ၃။ ကျေးရွာအတွက် စိုက်ပျိုးရေးနှင့် မြေသေတ္တာများ ပြုပြင်ဆင်ခြင်ရန်အတွက်...
- ၄။ သစ်တောစိုက်ပျိုးရေးနှင့် မြေသေတ္တာများ ပြုပြင်ဆင်ခြင်ရန်အတွက်...
- ၅။ ရွာထဲသို့ ရေပေးစနစ် တည်ဆောက်ရန်အတွက်...
- ၆။ ကျေးရွာအတွက် စိုက်ပျိုးရေးနှင့် မြေသေတ္တာများ ပြုပြင်ဆင်ခြင်ရန်အတွက်...
- ၇။ ကျေးရွာအတွက် စိုက်ပျိုးရေးနှင့် မြေသေတ္တာများ ပြုပြင်ဆင်ခြင်ရန်အတွက်...
- ၈။ ကျေးရွာအတွက် စိုက်ပျိုးရေးနှင့် မြေသေတ္တာများ ပြုပြင်ဆင်ခြင်ရန်အတွက်...
- ၉။ ကျေးရွာအတွက် စိုက်ပျိုးရေးနှင့် မြေသေတ္တာများ ပြုပြင်ဆင်ခြင်ရန်အတွက်...
- ၁၀။ ကျေးရွာအတွက် စိုက်ပျိုးရေးနှင့် မြေသေတ္တာများ ပြုပြင်ဆင်ခြင်ရန်အတွက်...



ဆွေးနွေးချက်များ (ပြောသူနှင့်အကြောင်းအရာကိုတွဲမှတ်တမ်းတင်ရန်)

- စီမံကိန်းများ၏ ရည်ရွယ်ချက်များနှင့် ကျေးဇူးတင်စွာ စာဖတ်
ကျမ်းဂန်များ၊ စာအုပ်များ စတင်ဖတ်ရှုရန် အားပေးခြင်းဖြင့်
စီမံကိန်းများ၏ ရည်ရွယ်ချက်များကို ပိုမိုနားလည်နိုင်
ရန် အားပေးခြင်း၊ အားပေးမှုများကို အားပေးခြင်း
ပြုပေးခြင်း ဖြစ်ပါသည်။

- ကျေးဇူးတင်စွာ စာဖတ်စေရန် အားပေးခြင်းဖြင့်
ကျမ်းဂန်များကို ပိုမိုနားလည်နိုင်ရန် အားပေးခြင်း
ပြုပေးခြင်း၊ အားပေးမှုများကို အားပေးခြင်း
ပြုပေးခြင်း ဖြစ်ပါသည်။

- ကျေးဇူးတင်စွာ စာဖတ်စေရန် အားပေးခြင်းဖြင့်
ကျမ်းဂန်များကို ပိုမိုနားလည်နိုင်ရန် အားပေးခြင်း
ပြုပေးခြင်း၊ အားပေးမှုများကို အားပေးခြင်း
ပြုပေးခြင်း ဖြစ်ပါသည်။

- အားပေးမှုများကို အားပေးခြင်းဖြင့်
ကျမ်းဂန်များကို ပိုမိုနားလည်နိုင်ရန် အားပေးခြင်း
ပြုပေးခြင်း၊ အားပေးမှုများကို အားပေးခြင်း
ပြုပေးခြင်း ဖြစ်ပါသည်။



ဆုံးဖြတ်ချက်များ

၁။ ကျေးဇူးတင်ပေးရန်အတွက် ကျေးဇူးတင်ပေးရန်အတွက် အကျိုးရှိစေရန်

အတွက် ဆောင်ရွက်ပေးရန်နှင့် ဆောင်ရွက်ပေးရန်အတွက် ဆောင်ရွက်ပေးရန်

၂။ အကျိုးရှိစေရန်အတွက် ဆောင်ရွက်ပေးရန်နှင့် ဆောင်ရွက်ပေးရန်

ဆောင်ရွက်ပေးရန်နှင့် ဆောင်ရွက်ပေးရန်အတွက် ဆောင်ရွက်ပေးရန်

၃။ ဆောင်ရွက်ပေးရန်နှင့် ဆောင်ရွက်ပေးရန်အတွက် ဆောင်ရွက်ပေးရန်

ဆောင်ရွက်ပေးရန်နှင့် ဆောင်ရွက်ပေးရန်အတွက် ဆောင်ရွက်ပေးရန်

၄။ (၃) ကို အကျိုးရှိစေရန်အတွက် ဆောင်ရွက်ပေးရန်နှင့် ဆောင်ရွက်ပေးရန်

အကျိုးရှိစေရန်အတွက် ဆောင်ရွက်ပေးရန်နှင့် ဆောင်ရွက်ပေးရန်

၅။ အကျိုးရှိစေရန်အတွက် ဆောင်ရွက်ပေးရန်နှင့် ဆောင်ရွက်ပေးရန်

ဆောင်ရွက်ပေးရန်နှင့် ဆောင်ရွက်ပေးရန်အတွက် ဆောင်ရွက်ပေးရန်

မှတ်တမ်းတင်သူ 

အမည် - ဦးစိုးစိုးစိုး

ရာထူး - ဗဟိုဌာနမှူး

ရက်စွဲ - ၇.၂.၂၀၁၇

အတည်ပြုသူ 

အမည် - ဦးစိုးမောင်

ရာထူး - ဒါရိုက်တာ

ရက်စွဲ - ၇.၂.၂၀၁၇



၁၃။ ကဏ္ဍအလိုက် အခက်အခဲမှတ်တမ်း

အုပ်စု - စဥ့်ကောက် - - - - - ၊ ကျေးရွာ - ဥဒျာ - - - - -

နောက်ထက်တွဲ (၄) မြားနားသောအပိုင်များအတွက် ဦးစားပေးဖွဲ့ ဖြိုဖျက်လုပ်ငန်းစဉ် အနှစ်ချုပ်

မှရင်းသည်အား VPSIC တွင်စာရင်းရိယပ်ပါအခြားဌာနများနှင့် ညှိနှိုင်းရန်အတွက် မိတ္တူအား TPIC သို့ရိယပ်ပါမည်။ MIS data အနေဖြင့် သွင်းရန် မလိုအပ်ပါ။

	အဆင့်	လုပ်ငန်း	မည်သူဦးစားပေးလဲ	ကျေးရွာမှတာဝန်ခံသူ (သို့) အုပ်စု	ပြင်ပမှမည်သူ ထောက်ခံ မလဲ
အပိုင်ဖြိုဖျက်ရေးအဖွဲ့	၁	ရှာဖွေစစ်ဆေးခြင်း	<input checked="" type="checkbox"/> မိ <input checked="" type="checkbox"/> ကျား	စိ/ထောက်ခံသူ	မူဝါဒ မပေးပါ
	၂	ကျွေးမွေးရေး	<input checked="" type="checkbox"/> မိ <input checked="" type="checkbox"/> ကျား	စိ/ထောက်ခံသူ	မူဝါဒ မပေးပါ
	၃	ကျွေးမွေးရေး	<input checked="" type="checkbox"/> မိ <input checked="" type="checkbox"/> ကျား	စိ/ထောက်ခံသူ	မူဝါဒ မပေးပါ
	၄	ကျွေးမွေးရေး	<input checked="" type="checkbox"/> မိ <input checked="" type="checkbox"/> ကျား	စိ/ထောက်ခံသူ	မူဝါဒ မပေးပါ
	၅	ကျွေးမွေးရေး	<input checked="" type="checkbox"/> မိ <input checked="" type="checkbox"/> ကျား	စိ/ထောက်ခံသူ	မူဝါဒ မပေးပါ
အသက်မွေးဝမ်းကျောင်း	၁		<input type="checkbox"/> မိ <input type="checkbox"/> ကျား		
	၂		<input type="checkbox"/> မိ <input type="checkbox"/> ကျား		
	၃		<input type="checkbox"/> မိ <input type="checkbox"/> ကျား		
	၄		<input type="checkbox"/> မိ <input type="checkbox"/> ကျား		
	၅		<input type="checkbox"/> မိ <input type="checkbox"/> ကျား		
ကျေးရွာအုပ်စု	၁		<input type="checkbox"/> မိ <input type="checkbox"/> ကျား		
	၂		<input type="checkbox"/> မိ <input type="checkbox"/> ကျား		
	၃		<input type="checkbox"/> မိ <input type="checkbox"/> ကျား		
	၄		<input type="checkbox"/> မိ <input type="checkbox"/> ကျား		
	၅		<input type="checkbox"/> မိ <input type="checkbox"/> ကျား		
ပညာရေး	၁		<input type="checkbox"/> မိ <input type="checkbox"/> ကျား		
	၂		<input type="checkbox"/> မိ <input type="checkbox"/> ကျား		
	၃		<input type="checkbox"/> မိ <input type="checkbox"/> ကျား		