

ပြည်ထောင်စုသမ္မတ မြန်မာနိုင်ငံတော် အစိုးရ
စိုက်ပျိုးရေး၊ မွေးမြူရေးနှင့် ဆည်မြောင်းဝန်ကြီးဌာန
ကျေးလက်ဒေသဖွံ့ဖြိုးတိုးတက်ရေးဦးစီးဌာန
ပျော်ဘွယ်မြို့နယ်



လူထုပတ်ဝန်းကျင်ပြုစီမံကိန်း
National Community Driven Development Project
(NCDDP)



ကျေးရွာဖွံ့ဖြိုးရေးအစီအစဉ်
Village Development Plan (VDP)
ဥမျှင်ကျေးရွာ၊ဘုရားကြီးကျေးရွာအုပ်စု

၂၀၁၇ခုနှစ်

ပျော်ဘွယ်မြို့





မာတိကာ

- ၁။ မြို့နယ်မြေပုံ
- ၂။ ကျေးရွာမြေပုံ(တည်နေရာ)
- ၃။ အုပ်စုတွင်ပါဝင်သောကျေးရွာများစာရင်း
- ၄။ ကျေးရွာအခြေခံအချက်အလက်များ (ကျေးရွာသမိုင်းကြောင်း)
- ၅။ လူထုပူးပေါင်းပါဝင်သော လူမှုဆန်းစစ်ခြင်းနှင့် အကဲဖြတ်ခြင်းလုပ်ငန်းစဉ်(PSA/PRA)အကျဉ်းချုပ်ဇယား
- ၆။ ကျေးရွာဖွံ့ဖြိုးရေးအစီအစဉ်အတွက်အသုံးပြုခဲ့သော PRA tools များနှင့်တစ်ခုချင်းစီအတွက် သုံးသပ် ချက်များ
- ၇။ ကော်မတီဝင်များရွေးချယ်ခြင်းနှင့်ကျေးရွာဖွံ့ဖြိုးရေးအစီအစဉ်ဆောင်ရွက်မှုမှတ်တမ်းခါတ်ပုံများ
- ၈။ ကျေးရွာအချက်အလက် (ပုံစံ-၁)
- ၉။ စီမံကိန်းစက်ဝန်းအချိန်ဇယား (ပုံစံ-၂)
- ၁၀။ ကျေးရွာဖွံ့ဖြိုးရေးဦးစားပေးအစီအစဉ် (ပုံစံ-၃)
- ၁၁။ ကျေးရွာအုပ်စုစီမံကိန်းလုပ်ငန်းခွဲရွေးချယ်ခြင်း (ပုံစံ-၄)
- ၁၂။ အစည်းအဝေးမှတ်တမ်းများ
- ၁၃။ ကဏ္ဍအလိုက်ဦးစားပေးဖွံ့ဖြိုးရေးလုပ်ငန်းစဉ်များ



၁။ ဖျော်ဘွယ်မြို့နယ် မြေပုံ

ဖျော်ဘွယ်မြို့နယ်အခြေပြမြေပုံ

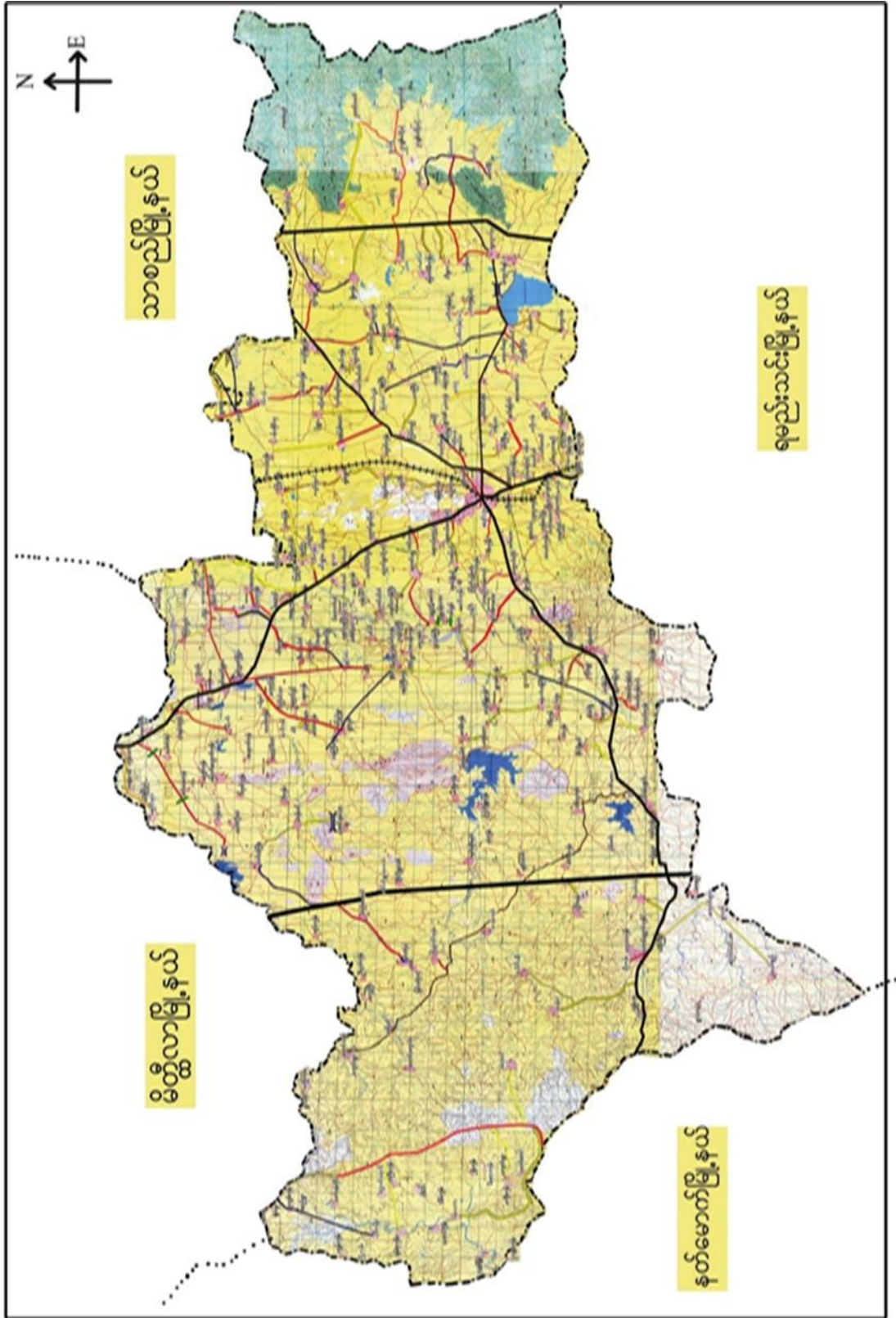



၃။ ကျေးရွာအုပ်စုတွင်ပါဝင်သော ကျေးရွာများ
 ၁။ ချင်းယားကုန်း ၂။ ဘုရားကြီး ၃။ ယာကြီး ၄။ ဥမိုင်
 ၄။ ကျေးရွာ၏အခြေခံအချက်အလက်များ
 ကျေးရွာသမိုင်းအကျဉ်း

ဥမိုင်ကျေးရွာ

ဥမိုင် ကျေးရွာ သည် မွန်ကွယ်မြို့နယ်၊ ကျေးရွာကြီး
 ကျေးရွာအုပ်စုထဲမှ ကျေးရွာတစ်ရွာ ဖြစ်ပါသည်။ မွန်ကွယ်မြို့
 မှ ၁ မိုင်ခန့် ကွာဝေးပါသည်။ ဥမိုင် ကျေးရွာသည်
 ဥဒန်ခရိုင်၊ ကျေးရွာမြို့နယ်၊ ကျေးရွာ မြို့နယ်အတွင်း ရပ်
 သည် နေထိုင် နေထိုင် နေထိုင် နေထိုင် နေထိုင် နေထိုင်
 ကျေးရွာကြီးကျေးရွာ၊ မုကေးတွင် ဥမိုင် ကိုက်ထိုင်၊ ကြီးကို
 ကွဲမြဲ၍ ဥမိုင် ကျေးရွာ မှ ခေါ်ဆိုပါသည်။ ယခုအခါ
 တွင် ဥမိုင် ကျေးရွာသည် နယ်မြေ (၇၀) ဧက၊ စိုက်ပျိုး
 ရေးကို အဓိကလုပ်ကိုင်ပြီး မွားမွေးမြူရေး သမား မွား
 ကုန်သည် ဖြစ်ပါသည်။ လူဦးရေမှာ ၁၅၇၇ ဖြစ်ပြီး
 အမျိုးသား (၁၄၄) ၊ အမျိုးသမီး ၁၅၃၃ ဖြစ်ပါသည်။
 ဗုဒ္ဓဘာသာ ကိုးကွယ်သော ကျေးရွာဖြစ်ပါသည်။



- ထိခိုက်လွယ်သောအုပ်စုများလူဦးရေ (သက်ကြီး၊ မြေယာမဲ့၊ မသန်စွမ်းအုပ်စုများ)

-

သက်ကြီး	မြေယာမဲ့	မသန်စွမ်း
ကျား (၂၅)၊မ (၃၅)	ကျား (-)၊မ (-)	ကျား (-)၊မ (-)

- ကျေးရွာတွင်းရရှိနိုင်သော ဝန်ဆောင်မှုများ (ကျန်းမာရေးဆေးခန်း၊ စာသင်ကျောင်း)

ဆေးရုံ/ဆေးခန်း	စာသင်ကျောင်း	စာကြည့်တိုက်	မူကြိုကျောင်း	ဈေး
မရှိ	ရှိ	မရှိ	ရှိ	မရှိ

- ရွာသူရွာသားများ၏ အဓိကစီးပွားရေးလုပ်ငန်း (စိုက်ပျိုးမွေးမြူရေး၊ အခြားသီးနှံများ)

မွေးမြူရေး		စိုက်ပျိုးရေး		အခြား
နွား	-	စံပါး	ငရုတ်	-

- အဓိကရရှိနိုင်သောအရင်းအမြစ်များ

ကျောက်	သဲ	ကျောက်ဆွေး	ဂျင်းမြေ	အခြား
မရှိ	မရှိ	မရှိ	မရှိ	-

- ကျေးရွာနှင့်သက်ဆိုင်သောအခြားအရင်းအမြစ်များ

သောက်သုံးရေရရှိနိုင်မှု	မြေလွတ် မြေရိုင်း	ဆည်ရေသောက်ဖရီယာ	အခြား
ရှိ	ရှိ	-	-



၅။ လူထုပူးပေါင်းပါဝင်သော လူမှုဆန်းစစ်ခြင်းနှင့် အကဲဖြတ်ခြင်းလုပ်ငန်းစဉ် (PSA / PRA) အကျဉ်းချုပ်ဇယား

စဉ်	ကရိယာများ (PRA Tools)	ရက် စွဲ	ဦးတည်အုပ်စုနှင့် ရည်ရွယ်ချက်များ	တက်ရောက်သူ			အဓိကဆွေးနွေးချက်များ
				ကျား	မ	ပေါင်း	
၁	ကျေးရွာလူမှုရေး၊ အရင်းအမြစ်ပြမြေပုံ (Social Map/ Resource Map)	၆.၂.၂၀၁၇	ရပ်မိရပ်ဖ၊ ကော်မတီဝင်များ၊ ကျေးရွာလူထုများ မြေပုံအားအသုံးပြု၍ ၎င်းတို့၏ အဓိကပြဿနာများ၊ အရင်းအမြစ်များနှင့် အခြေခံအဆောက် အအုံများ၊	၃၆	၃၀	၆၆	ကျေးရွာလူထု၏ ထင်ရှားသောမြေနေရာ၊အခြေခံ အဆောက်အအုံများ၊တိုင်းရင်းသ ားနှင့် ဘာသာရေး အဖွဲ့အစည်းများ၊မသန်စွမ်းသူရှိ သည့်အိမ်ထောင်စုများ၊အမျိုးသ မီးဦးဆောင်သည့်အိမ်ထောင်စုမျ ား၊လူမှုရေးဆိုင်ရာအချက်အလ က်များ။ ပြဿနာများနှင့် ဖြစ်နိုင်ခြေရှိသောအဆောက်အအုံ းသစ်များ
၂	ဥစ္စာနေကြွယ်ဝမှုအ ဆင့်သတ်မှတ်ခြင်း(Wealth Ranking)	၆.၂.၂၀၁၇	ကျေးရွာအတွင်းစီးပွ ားရေးအခြေအနေ ကွာခြားသောအုပ်စု များကိုစိစစ်ရန် ချမ်းသာ၊ အလယ်အလတ်၊နွမ်း ပါး၊ အလွန်နွမ်းပါးအုပ်စု များ	၃၆	၃၀	၆၆	ကျေးရွာအတွင်းရှိအိမ်ထောင်စုမျ ားအားလူမှုစီးပွားအခြေအနေအ လိုက် အုပ်စုများသတ်မှတ်ပေးခြင်း
၃	ကျေးမရေးရာကဏ္ဍ # ၁ ပိုင်ဆိုင်မှုနှင့်ခွဲခြမ်းစိ တ်ဖြာမှု	၆.၂.၂၀၁၇	အမျိုးသားနှင့်အမျိုး သမီးများ(အရင်းအ မြစ်ပိုင်ဆိုင်အသုံးချ မှု)	၃၆	၃၅	၇၁	အမျိုးသားနှင့်အမျိုးသမီးများ(အရင်းအမြစ်ပိုင်ဆိုင်အသုံးချမှု၊ ထိန်းချုပ်မှုအားခွဲခြမ်းစိတ်ဖြာခြင်း)။
၄	ရာသီခွင်ပြပြက္ခဒိန် (Seasonal Calendar)	၆.၂.၂၀၁၇	ကော်မတီဝင်၊ အမျိုးသမီး၊ အမျိုးသားများ	၂၀	၂၃	၄၃	ကျေးရွာတွင် တစ်နှစ်ပတ်လုံးကွဲပြားခြားနားသော အချိန်အလိုက် ဖြစ်ပျက်ဆောင်ရွက်ခဲ့သည့်ရာသီ ဥတု၊ စိုက်ပျိုးသီးနှံများ၊ လယ်ယာလုပ်ငန်းများ၊ နေ့စားလုပ်ငန်းများ၊ မွေးမြူရေးလုပ်ငန်းများ၊ ဝမ်းစာဖူလုံမှု နှင့် ပွဲတော်များ



၅	ကျားမရေးရာ# ၂ ပင့်ကူအိမ် ကွန်ယက် (Spider Web)	၆.၂.၂၀၁၇	အမျိုးသားများ နှင့် အမျိုးသမီးများ	၃၆	၃၅	၇၁ ကျေးရွာအတွင်းရှိအမျိုးသမီးများ ၏ အခြေအနေကိုသိရှိစေရန်တန်း တူအခွင့်အရေးရရှိမှု နှင့် မရရှိသည့် အကြောင်းအရင်း၊ ပညာရေးအတွက်ဆုံးဖြတ်ချက်ချ ခြင်း၊ အိမ်မှုကိစ္စဆောင်ရွက်မှု
၆	အဖွဲ့အစည်းချိတ် ဆက်ပုံ- ပင်းပုံစံ(Venn Diagram)	၆.၂.၂၀၁၇	ကျေးရွာအုပ် ချုပ်ရေးအဖွဲ့၊ ကျေးရွာစီ/ ထောက်အဖွဲ့	၄၁	၃၀	၇၁ ကျေးရွာအတွင်းရှိအဓိကအုပ်စုများ၊ အဖွဲ့အစည်းများတည်ရှိနေမှုကိုသိ ရှိရန်၊ ၎င်းအဖွဲ့အစည်းများအုပ်စုများ ဆက်စပ်နေမှုပူးပေါင်းဆောင်ရွ က်မှုအားသိရှိနိုင်ရန်၊
၇	ကျေးရွာ၏မျက်မှန်း ချက်(၄)နှစ်စာကျေး ရွာဖွံ့ဖြိုးရေးအစီအ စဉ်	၁၄.၂.၂၀၁၇	အမျိုးသားအုပ်စု၊အ မျိုးသမီးအုပ်စု၊လူင ယ်အုပ်စု၊ ရပ်မိရပ်ဖအုပ်စု	၄၁	၃၀	၇၁ ကျေးရွာသားများ၏ မဲပေးရွေးချယ်ထားသည့် ဖွံ့ဖြိုးတိုးတက်ရေးလုပ်ငန်းစဉ်များ အားဦးစားပေးအလိုက်သတ်မှ တ်ချက်



ကျေးရွာသယံဇာတပြင်မြေပုံ

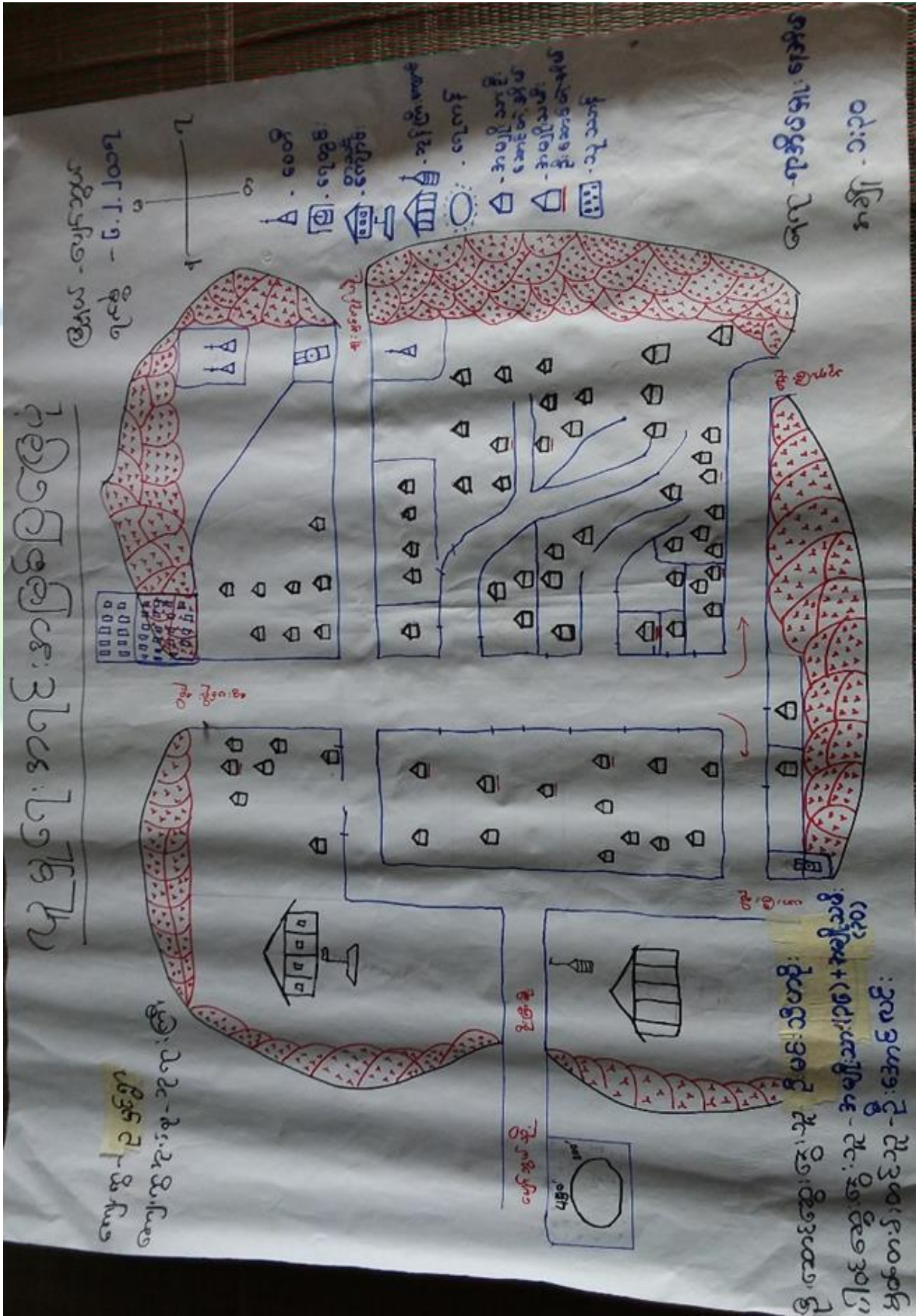



ကျေးရွာမြေပုံသုံးသပ်ချက်။

ပူမူဂေါ့နှင့်သယံဇာတ အရင်းအမြစ်ပြေဖြေပုံ

ဆွေးနွေးခြင်း ၄၉ ဆန်းစစ်ခြင်း

- ကျေးရွာအိမ်ထောင်စု - ၇၁
- အမျိုးသားဦးဆောင်တဲ့ အိမ်ထောင်စု - ၆၁
- အမျိုးသမီးဦးဆောင်တဲ့ အိမ်ထောင်စု - ၁၀
- လှိုအပ်ချက်
- လမ်းများဖြူပြင်ရန် လှိုအပ်
- ရေကန်ဖြူပြင်ရန် လှိုအပ်
- ဖွန်ခါးသောကြာ ၄၅ အဖွဲ့၊ သစ်တောများ ပြုန်းတီး
- ရွာအပြင်ဘက်သို့ ရွေ့ပြောင်းလုပ်ကြံတံ၊
ပျားမွေးမြူရေး သမားများ ခါး



ကျေးရွာအရင်းအမြစ် ပိုင်ဆိုင်မှုသုံးသပ်ခြင်း။

ပိုင်ဆိုင်မှု သုံးသပ်ခြင်း

ကျေးရွာ - ဥမ္မဇ	အရင်းအမြစ် သုံးစွဲမှု	ရွာနယ် - ဝေဟဘွယ်
အမျိုးသား - ၁၃၇၀	အမျိုးသမီး	ရက်စွဲ - ၆.၂.၂၀၁၇
အမျိုးသား	အမျိုးသမီး	အမျိုးသား / အမျိုးသမီး
ခိုင်ကယ်	၆	ကျွန်း
သူနီ ခိုင်ကယ်	၈၆	တက်သီ
က	ကပ်ညွှန်	
ကျွန်း		
ပယ်ဇွန်		

ဦး ဆောင် ဆွေးနွေးသူ - ဦး မင်းသိဟဇ်
 ဝါစင် ဆွေးနွေးသူ - အမျိုးသား (၃၆) + အမျိုးသမီး (၃၅)
 မှတ်တမ်း တင်သူ - ဦး အောင်လင်

၆၄၇ - ရေအိမ် မြို့ ၆၄၃၅၄
 အချိန် - ၃:၀၀



ပိုင်ဆိုင်မှုသုံးသပ်ခြင်း။

ပိုင်ဆိုင်မှု သုံးသပ်ခြင်း

ဆွေးနွေးခြင်း နှင့် ဆန်းစစ်ခြင်း

- အရင်းအမြစ် သုံးစွဲမှု မှာ အမျိုးသမီး များက ဖိ၊ ထိ၊ အပူချိန်ခက် တို့ကို သုံးစွဲပါသည်။
- အမျိုးသား များက ဆိုင်ကယ်၊ သုံးဘီး၊ ဆိုင်ကယ်၊ ကား၊ ရေပူခက် နှင့် လယ်ဖွန်ခက် တို့ကို သုံးစွဲကြပါသည်။
- အမျိုးသား၊ အမျိုးသမီး သုံးစွဲမှု မှာ ရေတွင်း နှင့် ခက်ဘီး တို့ သုံးစွဲကြပါသည်။
- အရင်းအမြစ် ဖိနှိပ်ချင်မှု မှာ အမျိုးသမီး များက ဖိ၊ တစ်မျိုးတည်း ကိုသာ ဖိနှိပ်ချင်ပါသည်။
- အမျိုးသား များက ဆိုင်ကယ်၊ လယ်ဖွန်ခက်၊ ခက်ဘီး၊ ကား၊ ရေပူခက် နှင့် သုံးဘီး ဆိုင်ကယ် တို့ကို ဖိနှိပ်ချင်ပါသည်။
- အမျိုးသား နှင့် အမျိုးသမီး တို့က ထိ၊ ရေတွင်း၊ ရေကန် တို့ကို အတူတူ ဖိနှိပ်ချင်ကြပါသည်။



၅။ ကျေးရွာ၏လူမှုစီးပွားအဆင့်သတ်မှတ်ခြင်း။ (Wealth Ranking)

ကျေးရွာ - ၃၄၆ ကျေးရွာစီရင်စုအစိုးရအဖွဲ့		ဥက္ကဋ္ဌကြွယ်ဝမှု အဆင့်သတ်မှတ်ခြင်း		မြို့နယ် - ပျော်ဘွယ် ရက်စွဲ - ၆.၂.၂၀၁၇
အမျိုးအစား	သတ်မှတ်ချက်များ၊ ဝင်ရိုး၊ များ	အိမ်ထောင်စုအရေအတွက်	ရာခိုင်နှုန်း	
ချွတ်သာ	အိတ်တက် ပျဉ်ထောင် / သွပ် မိုး / ဆိုင်ကယ် / နွား ၅ ကောင် လယ်(၅)စက / ဂွန်ဒေါင်း / ဆီလာ / TV / စပါးစက် / စပါးခြွေစက် / ဖုန်း /	၂၀	၂၆.၇%	
အလယ်အလတ်	သွပ်မိုး ထရူက ပျဉ်ခင်း / ၂x၃ ဆိုင်ကယ် / နွား (၃) (၂) ကောင် / လယ်(၂) စက / ဆီလာ / TV / ဖုန်း /	၂၅	၃၅%	
နွတ်ပါး	သွပ်မိုး ထရူက ပျဉ်ခင်း / ၂x၃ စက်(၃) ဖြစ် (၅) ကောင် လယ်(၂) စက / ဆီလာ	၁၆	၂၂.၂%	
အလွန်နွတ်ပါး	သွပ်မိုး ထရူက ပျဉ်ခင်း / ၂x၃ ဖြစ် (၂) ကောင် ဆီလာ	၁၀	၁၃%	
စုစုပေါင်း		၇၁	၁၀၀%	



ဥစ္စာခန့်ကြွယ်ဝမှုသုံးသပ်ချက်။

ဥစ္စာခန့်ကြွယ်ဝမှု အဆင့်သတ်မှတ်ခြင်း
ဆွေးနွေးခြင်းနှင့် ဆန်းစစ်ခြင်း

- ကျေးရွာ အတွင်းရှိ အိမ်ထောင်စုမှာ ၇၁ အိမ်ထောင် ခွဲဖြစ်ပါသည်။
- ချမ်းသာသော အိမ်ထောင်စုမှာ ၂၀ အိမ်ထောင် ဖြစ်ပြီး သူတို့၏ အုတ်တက် ယဉ်ထောင် သွပ် ပူး အိမ်ရှိကြပါသည်။ ဆိုင်ကယ် ၂ ပုဂ္ဂိုလ်၊ ဆိုလာ၊ TV / စပါးစက်၊ စပါးခြွေစက်၊ ရွှံ့အိုး၊ ရှိကြပြီး လယ် (၁၀) ဧက ဌာန (၅) ဧက စီလောက် ရှိကြပါသည်။
- အလယ် အလတ် အိမ်ထောင်စုမှာ (၂၅) အိမ်ရှိကြပါသည်။ သူတို့မှာ သွပ် ပူး ထရုံက ယဉ်ခင်း (၄x၃) အိမ်ရှိကြပါသည်။ ဆိုင်ကယ် ၂၊ ဆိုလာ၊ TV၊ ပုဂ္ဂိုလ် ၅ ဌာန (၂) ဧက စီ လယ် (၅) ဧက ပိုင်ဆိုင်ကြပါသည်။
- နွမ်းပါးသော အိမ်ထောင်စုမှာ (၁၆) အိမ်ရှိပါသည်။ သူတို့မှာ သွပ် ပူး ထရုံက ယဉ်ခင်း (၃x၃) အိမ်တွင် နေကြပါသည်။ ဆိုလာ ၂၊ လယ် (၂) ဧက ဌာန (၃) ဧက စီ၊ ကြက် (၅) ဧက စီလောက် ပိုင်ဆိုင်ကြပါသည်။
- အလွန် နွမ်းပါးစွာ အိမ်ထောင်စုမှာ (၁၀) အိမ်ရှိပါသည်။ သူတို့မှာ သွပ် ပူး ထရုံက ကြမ်းခင်း (၃x၃) အိမ်ရှိကြပါသည်။ ဆိုလာ ၅ ဌာန (၂) ဧက စီသာ ပိုင်ဆိုင်ကြပါသည်။



ရာသီခွင်ပြ ပြက္ခဒိန်။

ကုသိခွင်ဇေယျကုဒိန်

မြန်မာ - ဟောပြော
 ရက်စွဲ - ၆. ၂. ၂၀၁၇

ကျေးဇူး - ၃ မြစ်

ကျေးဇူး - ၇၂၇၇

အရာအမျိုးအမည်	အနက်	ကုသိခွင်	အနက်	ဝါန	ဝါဒါ	ဝါဒါ	ဝါဒါ	ဝါဒါ	ဝါဒါ	ဝါဒါ	ဝါဒါ	ဝါဒါ	ဝါဒါ
ကုသိခွင်													
စိုက်ပျိုးရေး	-	စိုက်ပျိုးရေး	စိုက်ပျိုးရေး	စိုက်ပျိုးရေး	စိုက်ပျိုးရေး	စိုက်ပျိုးရေး	စိုက်ပျိုးရေး	စိုက်ပျိုးရေး	စိုက်ပျိုးရေး	စိုက်ပျိုးရေး	စိုက်ပျိုးရေး	စိုက်ပျိုးရေး	စိုက်ပျိုးရေး
ပွဲတော်	-	-	-	-	ပွဲတော်	-	-	ကုသိခွင်	-	-	အနက်	အနက်	-
အခြားအချက်အလက်	ကျေးဇူး	ကျေးဇူး	ကျေးဇူး	ကျေးဇူး	ကျေးဇူး	ကျေးဇူး	ကျေးဇူး	ကျေးဇူး	ကျေးဇူး	ကျေးဇူး	ကျေးဇူး	ကျေးဇူး	ကျေးဇူး
ဝင်ငွေ	သင်	မာ	မာ	မာ	မာ	မာ	မာ	မာ	သင်	သင်	မာ	မာ	မာ
ထွက်ငွေ	သင်	မာ	မာ	မာ	မာ	မာ	မာ	မာ	သင်	သင်	သင်	သင်	သင်

ကျေးဇူးအားဖြင့်...
 (၈ + ၈) = ၁၆
 ၂၀
 ၂၂
 ၁၀၂



ကုသိခွင်ပြ ရယားဆန်းစစ်မှု ၇ လဒ်

- ကျေးရွာ၌ လူထုသည် ငှက်၊ နှစ်၊ ခရု၊ ချဉ်၊ ပဲ၊ ဖိတ်၊ ကုလားပဲ၊ ဖြောင်း၊ ငှက်၊
 နှင့် စပါးတို့ ကို စိုက်ပျိုး လုပ်ကိုင်ကြသည်။

- ယားမွေးဖြူရေ၊ လုပ်ငန်းကို လုပ်ကိုင်ကြပါသည်။

- ဝါရောင်လတွင် ရွှေ၊ ဆေး၊ ကပ်ပွဲ၊ တန်ဆောင်မုန်းလတွင် ကဆုန်ပွဲ နှင့် တပို့တို့၊
 တပေါင်းလတွင် အလှူပွဲများ ချီကြပါသည်။ ကျန်သောလများတွင် ပွဲကော် မရှိကြပါ။

- တန်ခူးလ၊ နတ်ကော်လ နှင့် ဖြာသိုလ တို့တွင် ဝေငွေ အသစ် အစား ချီကြပါသည်။ ကဆုန်လ၊
 ကော်သလစလ၊ သီတင်းကျွတ်လ၊ တန်ဆောင်မုန်းလ နှင့် တပို့တို့လ တို့တွင် ဝေငွေများ
 ကြပါသည်။ နယုန်လ၊ ဝါဆိုလနှင့် ဝါရောင်လ တို့တွင် ဝေငွေ မရှိကြပါ။ ကျန်လများတွင်



ပင်းပုံစံကိုသုံးပြု၍ အဖွဲ့အစည်းများချိတ်ဆက်မှု

ကျေးဇူး - ဥဗ္ဗ
ကျေးဇူးအုပ်စု - အုဏ္ဍုလီ

ပင်းပုံစံ အသုံးပြု၍ အဖွဲ့
အစည်း နှင့် ချိတ်ဆက်မှု များအား
လေ့လာခြင်း

မြို့နယ် - ပေကျီအယ်
၇က်စီ - ၆.၂.၂၀၁၇

ကျေးဇူး အတွင်း၌ အဖွဲ့ အစည်း များ	ကျေးဇူးအပြင်၌ အဖွဲ့ အစည်း များ
ကလေးသား အဖွဲ့ အမည်: သဇာတ် အဖွဲ့ မီးသတ် အဖွဲ့ ပရဟိတ အဖွဲ့ ဂေါပက အဖွဲ့ ကျောင်း ကော်မတီ အဖွဲ့ လမ်း ကော်မတီ အဖွဲ့ ရေ ကော်မတီ အဖွဲ့	သမ စိုက်ပျိုးရေး လ.ဝ.က စိုက်ပျိုးရေး ဌာန ဆည်ဖြောင်း ဖြေခရင်း ကျန်းမာရေး တီဗွေကူ ဂွေခါး ကျေးလက် ပညာရေး



မင်းပုံစံကားပြုလုပ်ရန်အတွက် ချိတ်ဆက်မှုကိစ္စအတွက်

ကျေးဇူး - ၂ မှင်
ကျေးဇူးအတွက် ၇၇ ဇွဲ

ဒီဂရီ - ပျော်ရွှင်
ရက်စွဲ - ၆.၂.၂၀၁၉



ဦးအောင်အောင်အောင်အောင် ဦးမင်းသိဟို
ဦးအောင်အောင်အောင်အောင် - အမျိုးသား (၄၁) + အမျိုးသမီး (၃၀)
မှတ်တမ်းတင်သူ ဦးအောင်အောင်

၇၇-၇၇၇၇၇၇
ရက်စွဲ - ၂:၀၀



သုံးသပ်ချက်

မင်း ပုံစံ အသုံးပြု၍ အဖွဲ့အစည်း ချိတ်ဆက်
 မှုအား စေ့လှစေခြင်း
 ဆွေးနွေး ဖြစ်ပွား နှင့် ဆန်းစစ် ဖြစ်

- ရေကန် မတီ၊ လမ်း ကော် မတီ၊ ကျောင်း ကော် မတီ၊
 မီးသတ် အဖွဲ့တို့သည် ကျေးရွာအတွက် အရေးကြီး
 ကြသည်။
- ဂေါပက၊ ပရဟိတအဖွဲ့ သည် လည်း ရွာအတွက် သာရေး နှင့်
 အဖွဲ့များ ဖြစ်ကြသည်။
- ကလေးများ အဖွဲ့သည် ရွာအတွက် အရေးကြီးသော အမျိုးသား များအဖွဲ့ဖြစ်
 ကြသည်။
- အမျိုးသမီး အဖွဲ့သည် လည်း ရွာအတွက် အားထားရသည့် အဖွဲ့ဖြစ်သည်။
- ကျေးရွာ ဖြစ်ပွား အဖွဲ့ အစည်းများတွင် ကျေးလက် ဒေသ ဖွံ့ဖြိုးရေး ဌာန၊
 ကျန်းမာရေး ဌာန၊ ပညာရေး ဌာန နှင့် လ.ဝ.က တို့သည် ရွာ နှင့် ချိတ်
 ဆက်မှုအား ကောင်းကြသည်။ ။
- စိုက်ခင်း၊ ဆည်မြောင်း၊ သမ၊ ရေစခန်း၊ စိုက်ပျိုးရေး၊ ဖိစီးမှု၊
 မြေစရင်း ဌာနတို့ သည် ကျေးရွာ နှင့် ချိတ်ဆက်မှု ပုံမှန် ဖြစ်ကြသည်။



ပင့်ကူအိမ်ကွန်ယက် နှင့် သုံးသပ်ချက်

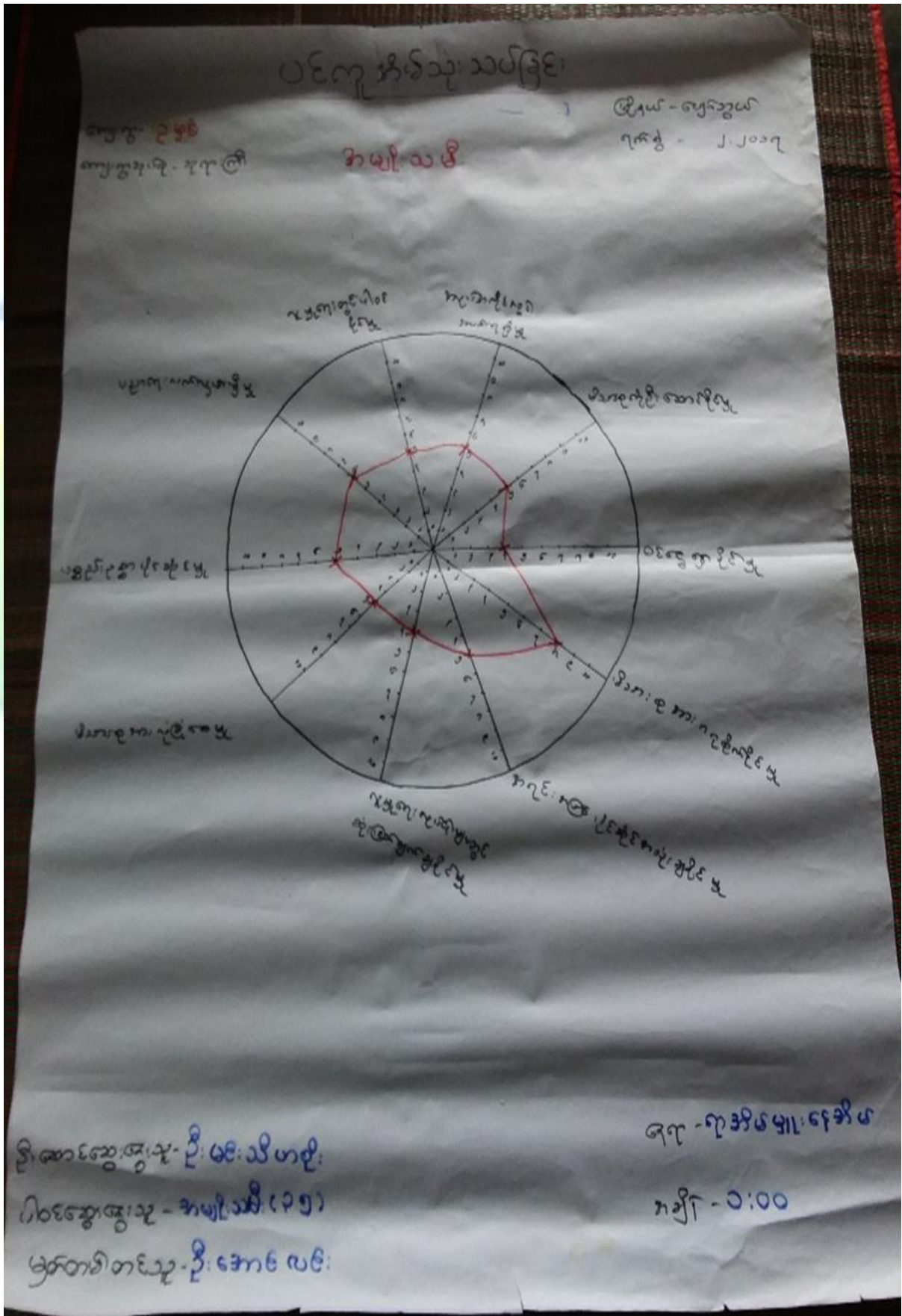



ပင်ကူ အိမ် သုံး သတ်ခြင်း

ကျေးဇူး - ပုဒ်

ဇွန်လ - ဇွန်လ

ကျေးဇူး အုပ်စု - ၃၇၇ ဇွန်

အမျိုးသား

ရက်စွဲ - ၆.၂.၂၀၁၇

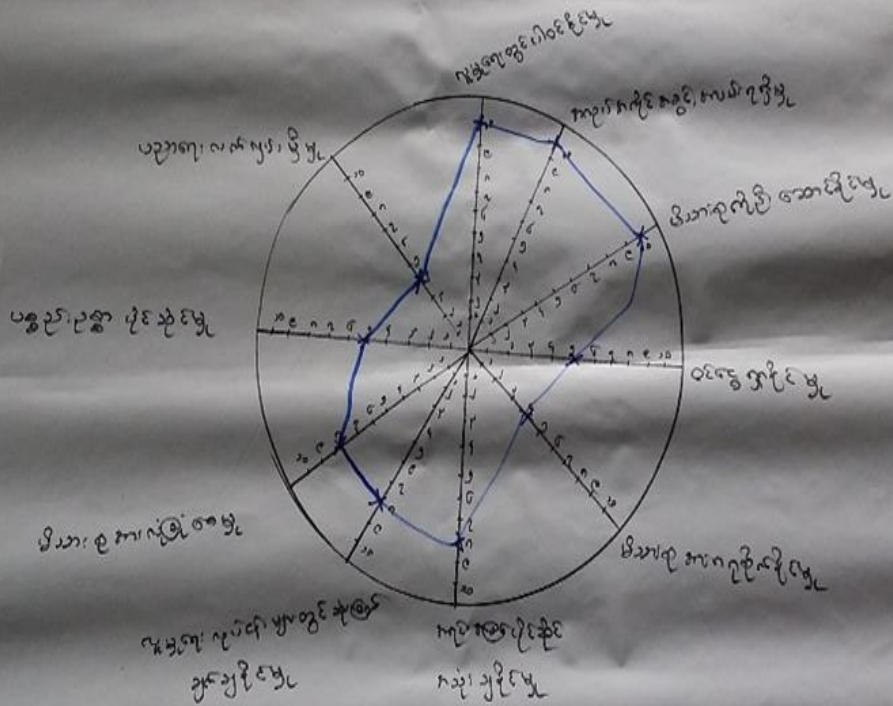

ဦးဆောင်ဆွေးနွေးသူ - ဦးမင်းသိဟန်
 ဝါထိုင်ဆွေးနွေးသူ - အမျိုးသား (၃၆)
 မှတ်တမ်းတင်သူ - ဦးအောင်လမ်း

ကျေးဇူးအုပ်စု အဖွဲ့ဝင်
 ကချို - ၁:၀၀



ပင်ကိုအိမ်သုံးသပ်ခြင်း

ကျေးဇူး ဥမ္မင်

ကျေးဇူး နေရာ ဘုရားကြီး

ဇွဲယယ် - ပျော်သွယ်

ရက်စွဲ - ၆.၂.၂၀၁၇

အမျိုးသား / အမျိုးသမီး

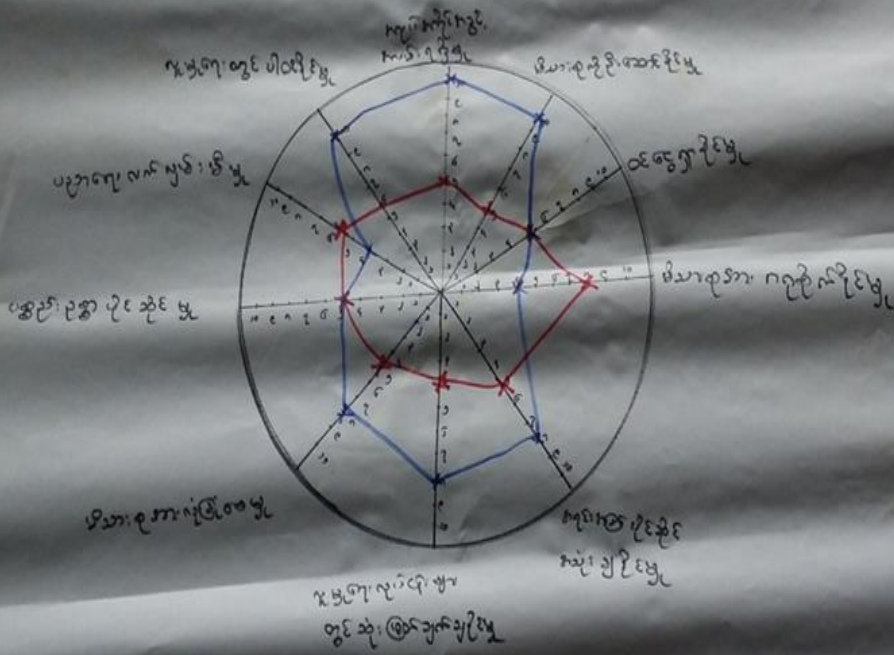

ဒေါ်အောင်ဆန်းစုကြည် ဦးမင်းသိန်းစိန်
 မိခင်ဆွေအောင် ဦးအောင်သာ (၃၆) + အမျိုးသမီး (၃၅)
 ဗုဒ္ဓကုသိုလ်တင် ဦးအောင်လေး

ရက် - ၇.၃.၂၀၁၇ မှူးစုအိမ်
 အချိန် - ၁:၀၀



ပင်ကူအိမ်ကွန်ယက်သုံးသပ်ချက်။

ပင်ကူအိမ်သုံးသပ်ခြင်း
 ဆွေးနွေးခြင်းနှင့် ဆန်းစစ်ခြင်း

- အလုပ်အကိုင်အခွင့်အလမ်းရရှိမှုမှာ အမျိုးသားများကသာဖြစ်ပြီး အမျိုးသမီးများက အားနည်းကြပါသည်။
- မိသားစုကို ဦးဆောင်နိုင်မှုမှာ အမျိုးသားများက ပိုပြီး အမျိုးသမီးများက အားနည်းပါသည်။
- ဝင်ငွေအား နိုင်မှုမှာ အမျိုးသားအမျိုးသမီးတစ်ဦးတူ ဖြစ်ကြပါသည်။
- မိသားစုအား ဂုဏ်ရှိစွာ မျှော်မှန်းမှုမှာ အမျိုးသမီးများက ပိုပြီး အမျိုးသားများက အားနည်းကြပါသည်။
- အရင်းအမြစ်သုံးစွဲပုံစံ၊ ဝေငှမှုမှာ အမျိုးသားများကသာဖြစ်ပြီး အမျိုးသမီးများက အားနည်းစွာ ဆောင်ရွက်ခြင်းဖြစ်ရန် လိုအပ်ပါသည်။
- လူမှုရေးလုပ်ငန်းများ၊ မိသားစုကို လုံခြုံစေမှု၊ လူမှုရေးလုပ်ငန်းများတွင် အမျိုးသမီးများအား နည်းကြပါသည်။
- ပညာရေးလက်ဝှမ်းမှီမှုမှာ အမျိုးသမီးများကသာဖြစ်ပြီး ဝတ္တရားပညာပိုင်ဆိုင်မှုမှာ အမျိုးသားအမျိုးသမီးတို့မျှ ဖြစ်ပါသည်။



၇။ ကျေးရွာ၏ မျော်မှန်းချက်(၄)နှစ်စာကျေးရွာဖွံ့ဖြိုးရေးအစီအစဉ်

ကျေးရွာဖွံ့ဖြိုးရေးလုပ်ငန်းများ		
အကျဉ်းချုပ်		
ပြဿနာအာရုံအစီအစဉ်	မျှော်မှန်းချက် ပေလ(၅)နှစ်	ဖွံ့ဖြိုးရေးလုပ်ငန်း
ရွာချင်းဆက်သွယ်ရေးလမ်း ၇.၆ကီ.မီ	ကျောက်ချောင်းလမ်းအဖြစ်ဖွင့် ချင်	ရွာချင်းဆက်သွယ်ရေး လမ်း (၅) ဂျိုးကြီးပျံ + ပေးပိုင်ချိန်းပျံ (၂) ကျောက်ချောင်းလမ်း
ရွာတွင်းလမ်းသွားလာရန်အတွက် ၆	ကျောက်ချောင်းလမ်းအဖြစ်ဖွင့်ချင်	ကျောက်ချောင်းလမ်း
သောက်သုံးရေခက်ခဲ	စက်ရေတွင်းအသစ်အဖြစ်ဖွင့်ချင်၊ ရေပေးစား ရေကောင်းဖွင့်ချင်	စက်ရေတွင်းအသစ် - ရေပေးစားရေ + ရေစင်
ဆည်အောင်းရေခက်ခဲ/နိမ့်ပြင်ရေ	နိမ့်ဖျိုးရေပေါများစေချင်	ဆည်အောင်းဟောင်းပြန်ပြင်စေချင်
စေ့သောက်သုံးရေကန်အဟောင်းဖွဲ့စေရမ ပေါများ	သောက်သုံးရေပေါများစေချင်	ပညာရေးဝန်ဆောင်အိမ်သာ - ရေကန်အဟောင်းပြန်လည်ထူးဖော် ခြင်း
- မျိုးကောင်းမျိုးသန့် မတူ စက်မှုလုပ်ငန်းမတူ	- မျိုးကောင်းမျိုးသန့်ပေါများလာမည် စက်မှုလုပ်ငန်းအဖွဲ့အစည်း အပေးပေးမှုအဖြစ်ပေးမည်	မျိုးစပါး၊ ပဲမျိုးသန့် လယ်ထွက်စက်၊ ဂျိတ်သီဇိတ်၊ ချွေစက်၊ စာကြည့်တိုက်အသစ်



ကျေးဇူးတင်ဖြင့်ဖြေရှင်းရေးလုပ်ငန်းများ

အကျဉ်းချုပ်

ပြဿနာအမတ်အား များ	မှော်ဗုဒ္ဓိချက်နောက်ကျောနှစ်	ဖွဲ့ဖြေရေးလုပ်ငန်း
- ဆေးခန်းမရှိတဲ့အတွက် "ဖျားစားရောဂါကုသရေး" အခမဲ့အခန်းကို	- ဆေးခန်းရှိစေချင်သည်။ - ရေအေးစေရန်အတွက်အခန်းများ	- ကျေးဇူးတင်ဆေးပေးရန် (အခမဲ့)
- ရေဖြည့်ပေးရန်အတွက် အခမဲ့အခန်းကို	- ရေဖြည့်ပေးရန်အတွက် တွင်းပေါက်စေရန်အတွက်	- ရေဖြည့်ပေးရန်အတွက် ရေချိုးရန်အတွက်
- ရေကန်မှရေကို သွေးစစ်ရန်အတွက်	- ရေကိုသွေးစစ်ရန်အတွက် စေချင်သည်။ (ကျေးဇူးတင်)	- ရေကိုသွေးစစ်ရန်အတွက်
- ရေကန်မှရေကို သွေးစစ်ရန်အတွက်	- ရေကန်မှရေကို သွေးစစ်ရန်အတွက်	- ရေကန်မှရေကို သွေးစစ်ရန်အတွက်
- ရေကန်မှရေကို သွေးစစ်ရန်အတွက်	- ရေကန်မှရေကို သွေးစစ်ရန်အတွက်	- ရေကန်မှရေကို သွေးစစ်ရန်အတွက်
- ရေကန်မှရေကို သွေးစစ်ရန်အတွက်	- ရေကန်မှရေကို သွေးစစ်ရန်အတွက်	- ရေကန်မှရေကို သွေးစစ်ရန်အတွက်
- ရေကန်မှရေကို သွေးစစ်ရန်အတွက်	- ရေကန်မှရေကို သွေးစစ်ရန်အတွက်	- ရေကန်မှရေကို သွေးစစ်ရန်အတွက်
- ရေကန်မှရေကို သွေးစစ်ရန်အတွက်	- ရေကန်မှရေကို သွေးစစ်ရန်အတွက်	- ရေကန်မှရေကို သွေးစစ်ရန်အတွက်
- ရေကန်မှရေကို သွေးစစ်ရန်အတွက်	- ရေကန်မှရေကို သွေးစစ်ရန်အတွက်	- ရေကန်မှရေကို သွေးစစ်ရန်အတွက်
- ရေကန်မှရေကို သွေးစစ်ရန်အတွက်	- ရေကန်မှရေကို သွေးစစ်ရန်အတွက်	- ရေကန်မှရေကို သွေးစစ်ရန်အတွက်
- ရေကန်မှရေကို သွေးစစ်ရန်အတွက်	- ရေကန်မှရေကို သွေးစစ်ရန်အတွက်	- ရေကန်မှရေကို သွေးစစ်ရန်အတွက်
- ရေကန်မှရေကို သွေးစစ်ရန်အတွက်	- ရေကန်မှရေကို သွေးစစ်ရန်အတွက်	- ရေကန်မှရေကို သွေးစစ်ရန်အတွက်
- ရေကန်မှရေကို သွေးစစ်ရန်အတွက်	- ရေကန်မှရေကို သွေးစစ်ရန်အတွက်	- ရေကန်မှရေကို သွေးစစ်ရန်အတွက်



၆။ ကော်မတီဝင်များရွေးချယ်ခြင်းနှင့်ကျေးရွာဖွံ့ဖြိုးရေးအစီအစဉ်ဆောင်ရွက်မှုမှတ်တမ်းဓါတ်ပုံများ



ကော်မတီရွေးချယ်ရန် မဲရေတွက်နေစဉ်



စီမံကိန်းမိတ်ဆက်အစည်းအဝေးမှတ်တမ်းဓါတ်ပုံ



အမျိုးသမီးများပင့်ကူအိမ်ကွန်ယက်ရေးဆွဲနေစဉ်မှတ်တမ်းဓာတ်ပုံ



ကျေးရွာဖွံ့ဖြိုးရေးဦးစားပေးမဲပေးရန်တန်းစီနေကြစဉ်



ကျေးရွာလုပ်ငန်းခွဲအတွက်အခက်အခဲများဖော်ထုတ်ဆွေးနွေးစဉ်



၇။ ကော်မတီဝင်များစာရင်း

ဥပဿန်း အဖွဲ့ဝင်များစာရင်း

စဉ်	အမည်	ကျား-မ	ရာထူး
၁	ဒေါ်သီတာဝင်း	မ	ကျေးရွာစော့စော့အဖွဲ့ဝင်
၂	ဦးကျော်စွာစုစု	ကျား	ကျေးရွာစော့စော့အဖွဲ့ဝင်
၃	ဦးသိန်းဖြူ	ကျား	ကျေးရွာစော့စော့အဖွဲ့ဝင်
၄	ဒေါ်စန်းစု	မ	ကျေးရွာစော့စော့အဖွဲ့ဝင်
၅	ဦးစန်းမောင်	ကျား	ဝယ်ယူရေးအဖွဲ့ဝင်
၆	ဦးဖြူသိန်း	ကျား	ဝယ်ယူရေးအဖွဲ့ဝင်
၇	ဒေါ်အင်းစုစု	မ	ဝယ်ယူရေးအဖွဲ့ဝင်
၈	ဒေါ်ခင်စန်းဝင်း	မ	ကုန်ရေး၊ ဂျပန်အဖွဲ့ဝင်၊ ဝယ်ယူရေးအဖွဲ့ဝင်
၉	ဦးမောင်	ကျား	ကုန်ရေး၊ ဂျပန်အဖွဲ့ဝင်၊ ဝယ်ယူရေးအဖွဲ့ဝင်
၁၀	ဦးအောင်စု	ကျား	ကျေးရွာစော့စော့အဖွဲ့ဝင်
၁၁	ဒေါ်မာတင်	မ	စော့စော့အဖွဲ့ဝင်
၁၂	ဦးကြည်စွာ	ကျား	စော့စော့အဖွဲ့ဝင်
၁၃	ဦးစိုးဖြူ	ကျား	ဝယ်ယူရေးအဖွဲ့ဝင်
၁၄	ဒေါ်အေးအေးဝင်း	မ	ဝယ်ယူရေးအဖွဲ့ဝင်
၁၅			
၁၆			
၁၇			
၁၈			
၁၉			
၂၀			
၂၁			
၂၂			
၂၃			
၂၄			
၂၅			

စုစုပေါင်း (၁၃) ယောက် ကျား- (၈) ယောက် +မ- (၅) ယောက်

ကျေးရွာအုပ်စုစီမံကိန်းအထောက်အကူပြုကော်မတီ

ဦးဖြူသိန်း..... ကျေးရွာအုပ်စုစီမံကိန်းအထောက်အကူပြုကော်မတီ၊ ဥက္ကဋ္ဌ
 ဒေါ်ခင်မာတင်..... ကျေးရွာအုပ်စုစီမံကိန်းအထောက်အကူပြုကော်မတီ၊ ဥက္ကဋ္ဌ

ဦးအောင်စု..... ကျေးရွာအုပ်စုစီမံကိန်းအထောက်အကူပြုကော်မတီ၊ ဘဏ္ဍာရေးဥက္ကဋ္ဌ

မှတ်တမ်းတင်သူ
အမည်။

ရာထူး။ လူထုစည်းရုံးရေးမှူးရက်စွဲ။/...../.....



၈။ ကျေးရွာအခြေခံအချက်အလက်များ (ပုံစံ-၁)

ပုံစံ - ၈ - ၁ ကျေးရွာအခြေခံအချက်အလက်များ (Form PC 1)

လမ်းညွှန်ချက်၊ ကျေးရွာတစ်ရွာသို့ ပထမဆုံးပိတ်ဆက်ခရီး သွားရောက်သောအခါ လူထုစည်းရုံးရေးမှူးသည် ကျေးရွာ ခေါင်းဆောင်များအား ကျေးရွာအချက်အလက်များကို မေတ္တာရပ်ခံ၍ တောင်းခံရမည်။ ဤအချက်အလက်များကို စီမံကိန်း ပိတ်ဆက်အစည်းအဝေးတိုင်ပင်တောင်းခံရမည်။ စီမံကိန်းပိတ်ဆက်အစည်းဝေးတွင် လူထုစည်းရုံးရေးမှူးသည် ဤအချက်အလက် များအား စစ်ဆေးပြီး မှန်ကန်အောင်ပြုလုပ်ရမည်။ ပြီးနောက်တွင် လူထုစည်းရုံးရေးမှူးမှ သတင်းအချက်အလက်ထိသို့ Tablets မှ တာဆင့် ဖြည့်သွင်းရမည်။

ကျေးရွာခေါင်းဆောင် အမည် ဦး သိန်းဝင်း	ကျေးရွာခေါင်းဆောင်၏ ဝန်နံပါတ် 402659513	လူထုစည်းရုံးရေးမှူး၏ အမည် ဦး မခင် သိန်းစို
ပြည်နယ်တိုင်းဒေသကြီး	မြို့နယ်	ကျေးရွာအုပ်စု

လူဦးရေ	အိမ်ထောင်စုအရေအတွက်	ကိုးကွယ်သည့်ဘာသာ	အိမ်ထောင်စုအရေအတွက်
လူဦးရေ (၁) ----- ၁၂၈	၇၁	ဘာသာ (၁) ----- ဗုဒ္ဓ	၇၁
လူဦးရေ (၂) -----		ဘာသာ (၂) -----	
လူဦးရေ (၃) -----		ဘာသာ (၃) -----	
လူဦးရေစရာ ----- အခြား		ဘာသာစရာ -----	
	အရေအတွက်		
မသန်စွမ်းသူများ သက်ကြီးရွယ်အိုများ (၆၅ နှစ် နှင့် အထက်) စင်စားရွာ	၆၀	၄၃	၄၀

	အမျိုးသား (အရေအတွက်)	အမျိုးသမီး (အရေအတွက်)
လူဦးရေ	144	153
လူဦးရေ (၁) -----		
လူဦးရေ (၂) -----		
လူဦးရေ (၃) -----		
အခြား		
အိမ်ထောင်စုစီး	၆၀	၁၁

(၁) အခြေခံအထောက်အအုံ အသုံးအဆောင်များ

စာသင်ကျောင်း	အမှတ် ခြံမပါ	ကျန်းမာရေး	အမှတ် ခြံမပါ	ဘာသာရေး အဆောက် အအုံများ	အမှတ် ခြံမပါ
--------------	-----------------	------------	-----------------	----------------------------	-----------------



အထက်တန်းကျောင်း	<input type="checkbox"/>	ဆေးရုံ	<input type="checkbox"/>	ခေတ်	<input checked="" type="checkbox"/>
အလယ်တန်းကျောင်း	<input type="checkbox"/>	ကျန်းမာရေးဌာန	<input type="checkbox"/>	ဘုန်းကြီးကျောင်း	<input checked="" type="checkbox"/>
မူလတန်းကျောင်း	<input checked="" type="checkbox"/>	ကျန်းမာရေးဌာနခွဲ	<input type="checkbox"/>	ဟိန္ဒူဘုရားကျောင်း	<input type="checkbox"/>
ပုဂံကျောင်း	<input type="checkbox"/>	ဆေးပေးခန်း	<input type="checkbox"/>	ခရစ်ယာန်ကျောင်း	<input type="checkbox"/>
အခြား	<input type="checkbox"/>	အခြား	<input type="checkbox"/>	ဝင်္ဂ	<input type="checkbox"/>
				အခြား	<input type="checkbox"/>
မှတ်ချက်		မှတ်ချက်		မှတ်ချက်	

(ဂ) ကျွမ်းကျင်သူများမှတ်တမ်း (ကျေးရွာတွင်နေထိုင်သော သို့မဟုတ် တခြားရွာမှလာရောက်သော ကျွမ်းကျင်သူများ)

(ခ) စာသင်ကျောင်း			(င) ကျန်းမာရေး			(ခု) လက်မှုပညာရှင်		
	ရွာတွင်နေထိုင်သူ	အခြားရွာမှလာသူ		ရွာတွင်နေထိုင်သူ	အခြားရွာမှလာသူ		ရွာတွင်နေထိုင်သူ	အခြားရွာမှလာသူ
မူလတန်းပြဆရာ/မ	<input checked="" type="checkbox"/>	<input checked="" type="checkbox"/>	ဆရာဝန်	<input type="checkbox"/>	<input type="checkbox"/>	လက်သမား	<input checked="" type="checkbox"/>	<input type="checkbox"/>
အထက်တန်းပြဆရာ/မ	<input type="checkbox"/>	<input type="checkbox"/>	လက်ထောက်ကျန်းမာရေးမှူး	<input type="checkbox"/>	<input checked="" type="checkbox"/>	ပန်းရံ	<input checked="" type="checkbox"/>	<input type="checkbox"/>
အလယ်တန်းပြဆရာ/မ	<input type="checkbox"/>	<input type="checkbox"/>	အမျိုးသမီးကျန်းမာရေးဆရာမ	<input type="checkbox"/>	<input type="checkbox"/>	လျှပ်စစ်ကျွမ်းကျင်ပီးသမား	<input checked="" type="checkbox"/>	<input type="checkbox"/>
ပုဂံဆရာ/မ	<input type="checkbox"/>	<input type="checkbox"/>	သားဖွားဆရာမ	<input type="checkbox"/>	<input type="checkbox"/>	ရေပိုက်သူ	<input type="checkbox"/>	<input type="checkbox"/>
အခြား	<input type="checkbox"/>	<input type="checkbox"/>	ပြည်သူ့ကျန်းမာရေးလုပ်သား	<input checked="" type="checkbox"/>	<input type="checkbox"/>	ဧကမြင်ဆရာ	<input checked="" type="checkbox"/>	<input type="checkbox"/>
မှတ်ချက်			မှတ်ချက်			မှတ်ချက်		

(ဃ) ကျေးရွာသို့ရောက်ရှိနိုင်သည့် လမ်းအခြေအနေ / ကျေးရွာတစ်ရွာသည် ၎င်း၏ ကျေးရွာအုပ်စုနှင့် ဆက်သွယ်ထားသော လမ်းအခြေအနေ (အောက်ပါတို့ကိုဝိုင်းပါ)

ကျောက်ကြမ်းလမ်း ကတ္တရာလမ်း ကွန်ကရစ်လမ်း မော်တော်ဆိုင်ကယ်လမ်း
 ကျောက်ခင်းလမ်း မြေသားလမ်း လှသွားလမ်း အခြား _____

(င) ကျေးရွာဖွံ့ဖြိုးမှုစီမံချက်

(၁) လူထုပတ်ဝန်းကျင်ထိခိုက်မှုမရှိစေရန် ဤကျေးရွာတွင်ကျေးရွာဖွံ့ဖြိုးမှု စီမံချက်ရှိခဲ့ပါသလား? ဝိုင်းပါ
 ရှိပါသည်/မရှိပါ/မသိပါ
 (၂) ရှိခဲ့ပါလျှင် ဤစီမံချက်ကို မည်သည့် နှစ်တွင်ပြင်ဆင်ခဲ့ပါသနည်း? နှစ်-----/မသိပါ
 (၃) ဤစီမံချက်ကို မြို့နယ်မှအတည်ပြုခဲ့ပါသလား? မြို့နယ်သည်/မမြို့နယ် /မသိပါ

(စ) ခရီးအကွာအဝေး

(၁) ဤကျေးရွာ၏ပတ်ဝန်းကျင်ကျေးရွာအုပ်စု၏ပတ်ဝန်းကျင် ခရီးခိုင်းမည်မျှကွာဝေးသနည်း? မိုင်-----/မသိပါ
 (၂) ဤကျေးရွာမှ ၎င်းကျေးရွာအုပ်စု၏ပတ်ဝန်းကျင် သွားလာရာတွင်ကြာမြင့်သည့်အချိန်

ခြောက်စတုရန်းပေတွင်ကြာချိန်-----၁၀.၃၀-----၃၀မိနစ်/ထော်လာချီ/မော်တော်ဆိုင်ကယ်/မြေလျှင်/လား/မော်တော်ဘုတ်/
 အခြား-----
 မိုးရာသီတွင်ကြာချိန်-----၁၀.၀၀-----၃၀မိနစ်/ထော်လာချီ/မော်တော်ဆိုင်ကယ်/မြေလျှင်/လား/မော်တော်ဘုတ်/
 အခြား-----



(ဆ) ပတ်ဝန်းကျင်ဆိုင်ရာ သဘာဝဘေးအန္တရာယ်

ဤကျေးရွာတွင် ဖြစ်ပွားခြင်းကိုသို့ သဘာဝဘေးအန္တရာယ်ကျရောက်ဖူးခြင်း ရှိပါသလား။

မရှိပါ ဖြစ်ပါသည် ရှိလျှင်ဖော်ပြပါ -----

(ဇ) ကျေးရွာတွင် ဖွဲ့စည်းထားသော အဖွဲ့အစည်းများ

လူထုဝဟိုပြုစီမံကိန်းမတိုင်မီ ဤကျေးရွာတွင် ကျေးရွာဖွံ့ဖြိုးရေးအတွက် အစိုးရ (သို့) ရွာသားများကိုယ်တိုင်(သို့) စီမံကိန်းတစ်ခုခု ဖွဲ့စည်းထားသည့် အဖွဲ့အစည်းများရှိပါသလား။

(၁) -----

(၂) -----

(ဈ) အထွေထွေအုပ်ချုပ်ရေး ဦးစီးဌာန (GAD) မှ မှတ်တမ်းတင်ထားခြင်း

ဤကျေးရွာသည် အထွေထွေအုပ်ချုပ်ရေး ဦးစီးဌာန (GAD) မှ မှတ်တမ်းတင်ထားမှု ရှိပါသလား။

မရှိပါ ဖြစ်ပါသည်

ကျေးရွာခေါင်းဆောင်

အမည် ဦးဘိက္ခဝ

လက်မှတ် [Signature] နေ.စွဲ G. J. ၂၀၀၇

လူထုစည်းရုံးရေးမှူး

အမည် ဦးအေးဘိက္ခဝ

လက်မှတ် Mdin နေ.စွဲ G. J. ၂၀၀၇



ပုံစံ ၈-၂။ စီမံကိန်းစက်ဝန်းအချိန်ဇယား

ပုံစံ ၈-၂ - စီမံကိန်းစက်ဝန်းအချိန်ဇယား (PC 2)

လမ်းညွှန်ချက်၊ သတ်မှတ်ချက်၊ ရည်ရွယ်ချက်၊ ရေပေး/လက်ထောက်ရည်ညွှန်းချက်များ၊ စီမံကိန်းစက်ဝန်းအဆင့်တစ်ခုစီပြီးစီးပုံ၊ ကျေးရွာအုပ်စုအတွက် ဤပုံစံကို ပြည့်စုံစေရန်အတွက်

ရည်ရွယ်ချက်/ဝန်ထမ်း အမည် - ဦးမင်းသိန်း

နေ့စွဲ ၉.၂.၂၀၁၇

ပြင်ဆင်ပုံစံ/တိုင်း မန္တလေး၊ မြို့နယ် - မြောက်ပိုင်း၊ ကျေးရွာအုပ်စု ဘုရားကြီး၊ ကျေးရွာ ၉၅၉

စက်ဝန်းအားအမှတ်ပြန်ပါ စက်ဝန်း(၁) စက်ဝန်း(၂) စက်ဝန်း(၃)

စက်ဝန်း (၄)

စီမံကိန်းစက်ဝန်းအဆင့်များ	နေ့စွဲ		အစည်းအဝေးအတွက်စက်ဝန်းအချိန်ဇယား			
	စတင်သည့်နေ့	ပြီးဆုံးသည့်နေ့	အချိန်အရအတွက်	အချိန်အရအတွက်	အစည်းအဝေးအတွက်	လူပျိုစုအတွက်အချိန်အရအတွက်
၁။ ကျေးရွာစီမံကိန်း ဖြစ်ထက်အစည်းအဝေး	၆.၂.၂၀၁၇	၆.၂.၂၀၁၇	၃၀	၂၉	၅၉	၅၉ ၆၈
၂။ ကျေးရွာအုပ်စု မြို့နယ် စီမံကိန်းအချိန်ဇယားအစည်းအဝေး	၉.၂.၂၀၁၇	၉.၂.၂၀၁၇	၂၆	၃၃	၅၉	၅၉ ၆၈
၃။ ကျေးရွာအုပ်စု လုပ်ငန်းအချိန်ဇယားအစည်းအဝေး	၉.၂.၂၀၁၇	၉.၂.၂၀၁၇	၁၈	၁၇	၃၀	၃၀ ၆၈
၄။ မြို့နယ်အဆင့် စီမံကိန်းအချိန်ဇယား နှင့် အကောင်အထည်ဖော်ရေးစက်ဝန်းစီမံကိန်း သုံးသပ်မှုအစည်းအဝေး			မလို	မလို	မလို	မလို
၅။ မြို့နယ် စီမံကိန်းအချိန်ဇယား နှင့် အကောင်အထည်ဖော်ရေး စက်ဝန်းအချိန်ဇယားအစည်းအဝေး						
၆။ စီမံကိန်းလုပ်ငန်းစွဲစီမံကိန်းအချိန်ဇယားအစည်းအဝေး						
၆.၁။ စီမံကိန်းလုပ်ငန်း အကောင်အထည်ဖော်ရေးအစည်းအဝေးအချိန်ဇယား						



၁၀။ ပုံစံ ၈-၃။ ကျေးရွာဖွံ့ဖြိုးရေးဦးစားပေးအစီအစဉ်

ပုံစံ - ၈ - ၃ ကျေးရွာဖွံ့ဖြိုးရေး ဦးစားပေးအစီအစဉ် (Form PC 3)

လမ်းညွှန်ချက်၊ အဆင့်(၃) ကျေးရွာမွှော်မှန်းချက်အစည်းအဝေး ပြီးဆုံးသောအခါ ကျေးရွာပီပံင်ကိန်း အထောက်အကူပြု ကော်ပတီသည် လူထုစည်းရုံးရေးမှူးအကူအညီဖြင့် ဤပုံစံကိုပြည့်စုံအောင် ဖြည့်သွင်းရမည်။

လူထုစည်းရုံးရေးမှူး/ဝန်ထမ်း အမည် - ဦး မင်းသိဟောင်း

ဧကစွဲ ၇.၂-၂၀၀၃ စက်ဝန်းအား အမှတ်ဖြစ်ပါ (V) စက်ဝန်း(၁)
 စက်ဝန်း(၂) စက်ဝန်း(၃) စက်ဝန်း(၄)

ပြည်နယ်/တိုင်း မန္တလေး၊ မြို့နယ်ပေးလွန် ကျေးရွာအုပ်စု၊ ကျေးရွာ ၉၂၅၆

က။ အခက်အခဲအတားအဆီးများအားဆွေးနွေးခြင်း - ယခုလက်ရှိအခြေအနေတွင် ဤကျေးရွာဖွံ့ဖြိုးတိုးတက်ရေးအတွက် အဓိက အခက်အခဲအတားအဆီးများသည် မည်သည်များဖြစ်ပါသနည်း။ (အမျိုးသား/သမီး အနည်းဆုံးအခက်အခဲ ၅ ခုစီဖော်ပြပါ)

အမျိုးသား အဖွဲ့မှ တင်ပြသောအခက်အခဲအတားအဆီးများ		အမျိုးသမီး အဖွဲ့မှတင်ပြသောအခက်အခဲအတားအဆီးများ	
၁	ရွာချင်း ဆက်လမ်းသွားလာရန်ခက်ခဲ	၁	ရွာတွင်း ဆေး ပေး ခန်း ခက်ခဲ
၂	ရွာတွင်း လမ်းသွားလာရန် ခက်ခဲ	၂	ရွာတွင်း သောက်ရေ ဖွင့် ခက်ခဲ
၃	သောက်သုံး ရေ ခက်ခဲ	၃	ရွာ ချင်း ဆက် လမ်း သွား လာရန် ခက်ခဲ
၄	အညံ့မြောင်း ရေ ခက်ခဲ/ ခြိုက်ဖမ်းမှု	၄	ရွာတွင်း လမ်း သွား လာရန် ခက်ခဲ
၅	သောက်သုံး ရေ ကန် ကျ ချိုး ဖြစ်	၅	မဟူသည့် စား နှင်း နှင့်
၆	မဟူသည့် စား နှင်း နှင့်	၆	ဝန်ထမ်း အိမ်ရာ ခက်ခဲ (အကျ/အရပ်)
၇	ဝန်ထမ်း လက်ရာ မရှိ	၇	ရွာ ဖွံ့ဖြိုး ဂျပန် အဖွဲ့ အကူ အညီ မရပါ

ခ။ မွှော်မှန်းခြင်း - နောင်လာမည့် (၅) နှစ် အတွင်း ကျေးရွာဖွံ့ဖြိုးရေး မွှော်မှန်းလျာထားချက်များအား တင်ပြပါ။

အမျိုးသားအဖွဲ့မှ တင်ပြသောမွှော်မှန်းချက်များ		အမျိုးသမီးအဖွဲ့မှ တင်ပြသောမွှော်မှန်းချက်များ	
၁	ကျေးလက်လမ်း အဖြစ် ဖြစ် ချင်	၁	ဆေး ပေး ခန်း ဤ ခေ ချင် သည်
၂	ရွာတွင်း ကျေးလက် လမ်း အဖြစ် ချင်	၂	ရွာတွင်း သောက် သုံး ရေ ဖွင့် ပေး မှား ခေ ချင်
၃	ဝန်ထမ်း အိမ်ရာ ချင် ပေး ခေ ရေ အား မျှ နှင့်	၃	ရွာ ချင်း ဆက် ကျေးလက် လမ်း ဖြစ် ခေ ချင်
၄	ခြိုက် ချင်း ရေ ပေး မှား ခေ ချင်	၄	ရွာတွင်း ကျေးလက် လမ်း ဖြစ် ခေ ချင်
၅	သောက် သုံး ရေ ကန် ကျ ချိုး ခေ ချင်	၅	စာ နှင်း ဖြစ် ခေ ချင်
၆	မဟူသည့် စား နှင်း နှင့် ဝန်ထမ်း အိမ်ရာ ချင်	၆	ဝန်ထမ်း အိမ်ရာ ချင် (အကျ/အရပ်)
၇	ဝန်ထမ်း လက်ရာ မရှိ ဖြစ် ခေ ချင်	၇	ရွာ ဖွံ့ဖြိုး ဂျပန် အဖွဲ့ အကူ အညီ မရပါ ချင်



ဂ။ လူထုစီမံကိန်း၏ လာမည့် (၄) နှစ်အတွက် အကျုံးဝင်သော ဦးစားပေး ဖွံ့ဖြိုးတိုးတက်မှု လုပ်ငန်း အစီအစဉ်များအားဖော်ပြပါ။

အဆင့်	ကျေးရွာအတွက် ဦးစားပေး ဖွံ့ဖြိုးတိုးတက်မှု လုပ်ငန်းစဉ်များ	အဆိုပြုသူ (အမျိုးသားများ/ အမျိုးသမီးများ/အမျိုးသား+ အမျိုးသမီး)	ခန့်မှန်းကုန်ကျ စရိတ်	အကျိုးခံစားခွင့်ရှိသူ ခန့်မှန်းခြေ အရေ အတွက်
၁	မြို့နယ်၊ သို့မဟုတ် နယ်လမ်း	ကျား + မ		
၂	ကျေးရွာ၊ ကျေးလက်	ကျား		
၃	ရွာတွင်း ကျေးလက်	ကျား + မ		
၄	ကျေးရွာနယ်လမ်း	ကျား		
၅	ကျေးရွာတွင်း (အသစ်)	ကျား		
၆	ပညာရေး ဝန်ဆောင်မှု	ကျား + မ		
၇	ကျေးလက်ရေးရာ ဝန်ဆောင်မှု (အသစ်)	မ		

ဃ။ လူထုစီမံကိန်း၏ လာမည့် (၄) နှစ်အတွက် အကျုံးမဝင်သော ဦးစားပေး ဖွံ့ဖြိုးတိုးတက်မှု လုပ်ငန်း အစီအစဉ်များအားဖော်ပြပါ။

အဆင့်	ကျေးရွာအတွက် ဦးစားပေး ဖွံ့ဖြိုး တိုးတက်မှု လုပ်ငန်းစဉ်များ	အဆိုပြုသူ (အမျိုးသားများ/ အမျိုးသမီးများ/အမျိုးသား+ အမျိုးသမီး)	အခန်းကဏ္ဍ
၁	ဆည်၊ ရွာနယ်လမ်း	အမျိုးသား	
၂	မရင်းစိုက် / ပိုမိုမရင်းစိုက်	အမျိုးသား	
၃	လယ်စိုက်ရေး/ကျွေးမွေးရေး	အမျိုးသား	
၄	အလုပ်အကိုင်အကူအညီ	အမျိုးသမီး	
၅	ကျေးရွာလုပ်ငန်း	အမျိုးသမီး	
၆			

ခေါင်းစောင်၊ ကျေးရွာစီမံကိန်းအထောက်အကူပြုကော်မတီမှ အတည်ပြုသည်။

အမည် ဦးစိုးမြင့် လက်မှတ် [Signature] ဇန်နဝါရီ ၂၀၁၇



၁၁။ ပုံစံ ၈-၄။ ကျေးရွာခွဲမြို့ရေးစီမံကိန်းလုပ်ငန်းခွဲရွေးချယ်ခြင်းပုံစံ

ပုံစံ - ၈ - ၄ ကျေးရွာအုပ်စုစီမံကိန်းလုပ်ငန်းခွဲရွေးချယ်ခြင်းပုံစံ (Form PC 4)

လက်ညှိုးမှတ်၊ စီမံကိန်းလုပ်ငန်းခွဲရွေးချယ်မှုအစည်းအဝေးပြီးနောက်တွင် ကျေးရွာအုပ်စု CF/TF တို့၏ အတည်ပြုချက်၊ ကျေးရွာစီမံကိန်းစာတမ်းတို့မှ လက်မှတ်ရေးထိုးပြီး အဆိုပါပုံစံအား ပြည့်စုံအောင်ဖြည့်သွင်းရမည်။ ဤပုံစံအား ပြည့်စုံစွာဖြည့်သွင်းပြီးပါက ကျေးရွာအုပ်စုမြို့တော်ကော်မရှစ်ရက်တွင် TFC သို့ ပေးပို့ရန်အတွက် မှောက်ခံကိစ္စအပြင် ထားရှိရမည်။ CF မှ ကျေးရွာတပ်ရွာချစ်စိန် စီမံကိန်းလုပ်ငန်းခွဲဆိုင်ရာ အချက်အလက်များကို MIS သို့ ထည့်သွင်းရမည်။ (ယခုစီမံကိန်းလုပ်ငန်းခွဲ မလုပ်ကိုင်သော ကျေးရွာများ မပါဝင်ပါ။)

ကျေးရွာစည်းရုံးရေးမှူး/ဝန်ထမ်းအမည် - **ခေါင်း (အုတ်) နှစ်**

နေရပ် - **၉-၂-၂၀၁၇**

ပြည်နယ်/တိုင်း - **မကွေး**၊ မြို့နယ် - **ဇော်ကွယ်**

စက်ဝန်းအားအမှတ်ခြစ်ပေးပါ။(✓) စက်ဝန်း(၁)၊ စက်ဝန်း(၂)၊ စက်ဝန်း(၃)၊ စက်ဝန်း(၄)၊ စက်ဝန်း(၅)

ကျေးရွာအုပ်စု - **၇၂၈၁-၆၆**

ကျေးရွာအမည်	ဆောင်ရွက်မည့် လုပ်ငန်းများ	အတိုင်းအတာ	ခန့်မှန်း တိုက်ရိုက် အကျိုးခံစားခွင့် ရှိသူများ	အဆိုပြုထင်မြင်သူ	စီမံကိန်းမှ ထည့်သွင်းမှု	ခန့်မှန်းကျန်ကျစရိတ်	
						ကျေးရွာမှ ထည့်သွင်းမှု	အခြားထည့်သွင်းမှု (ဖော်ပြပါ) ထည့်သွင်းမှု အမည်/အဖွဲ့
၉၅၆	ကျေးရွာစည်းရုံးရေးမှူး၊ ကျေးရွာအုပ်စု၊ မြို့တော်ကော်မရှစ်	၁၅၀' x ၁၂၆' x ၉"	၂၈၈	<input type="checkbox"/> ကျား <input checked="" type="checkbox"/> အမ <input type="checkbox"/> ကျား + အမ	၅၅၀၀၀၀၀	-	-
ယားကြီး	ကျေးရွာစည်းရုံးရေးမှူး၊ ကျေးရွာအုပ်စု၊ မြို့တော်ကော်မရှစ်	၁၇၀' x ၁၂၆' x ၉"	၂၆၇	<input type="checkbox"/> ကျား <input type="checkbox"/> အမ <input checked="" type="checkbox"/> ကျား + အမ	၅၅၀၀၀၀၀	-	-
ချင်းယားကုန်း	ကျေးရွာစည်းရုံးရေးမှူး၊ ကျေးရွာအုပ်စု၊ မြို့တော်ကော်မရှစ်	၉' x ၉' x ၄' / H. ၂၀'	၄၃၆	<input type="checkbox"/> ကျား <input type="checkbox"/> အမ <input checked="" type="checkbox"/> ကျား + အမ	၅၅၀၀၀၀၀	-	-
ဘုရားကြီး	ကျေးရွာစည်းရုံးရေးမှူး၊ ကျေးရွာအုပ်စု၊ မြို့တော်ကော်မရှစ်	၈' x ၄' x ၇' x ၄၈၀'	၄၃၆	<input type="checkbox"/> ကျား <input checked="" type="checkbox"/> အမ <input type="checkbox"/> ကျား + အမ	၃၀၀၀၀၀၀	-	-
			၄၃၆	<input type="checkbox"/> ကျား <input checked="" type="checkbox"/> အမ <input type="checkbox"/> ကျား + အမ	၄၂၀၀၀၀၀	-	-

ရာထူး ကျေးရွာအုပ်စု စီမံကိန်းစာတမ်းပုံစံ ၂၅၅၅ အမည် လက်မှတ် ရက်စွဲ
ဦးငွေထွန်း ၉-၂-၂၀၁၇



၁၂။ အစည်းအဝေးမှတ်တမ်းများ

ကျေးရွာအစည်းအဝေးမှတ်တမ်း

အစည်းအဝေးပြုလုပ်သည့်နေရာ ။ ။ ၇ အိမ် ဖွဲ့စည်းရေး အိမ်

ကျေးရွာ ။ ။ ၃ မြစ်

ကျေးရွာအုပ်စု ။ ။ ၇၃၇: ငြိမ်း

အချိန် ။ ။ ၉ နာရီ (၈:၃၀)

အစည်းအဝေးအမည် ။ ။ ၃၀၂ ယ အကြိမ် အစည်းအဝေး

တက်ရောက်သူဦးရေ ကျား (၂၆)၊ မ (၃၃) စုစုပေါင်း (၅၉)

အစည်းအဝေးတွင်ဆွေးနွေးသည့်အကြောင်းအရာ။

၁။ ပထမဆုံး ဆွေးနွေး: ၃၂၇ ဖွဲ့စည်းရေး ဖွဲ့စည်းခြင်း ။

၂။ ဦးစား ပေး အစည်းအဝေး ဖွဲ့စည်းခြင်း (မိမိပေး ဆွေးနွေးချက်
 ၃။ ဖြစ်) ။

၄။ ကျေးရွာ ဖွဲ့စည်းရေး အစီအစဉ် ရေးဆွဲခြင်း (VDP) ။

၅။ သဘာဝ ဌာန အကူအညီ ရှင်းလင်း ဖော်ပြခြင်း ။

၆။ စီမံကိန်း အကျိုးဝင် လုပ်ငန်း ။ အကျိုး မဝင် လုပ်ငန်း ရှင်း
 ၇။ လင်း ဖော်ပြခြင်း ။

၈။ ကျေးရွာ စီမံခန့်ခွဲမှု အဖွဲ့ ဖွဲ့စည်းရေး ကော်မတီ ဖြစ် (ယူငါး
 ၉။ ဌာန မိမိပေး ဆွေးနွေးချက်) ။

၁၀။



ဆုံးဖြတ်ချက်များ

၀။ ဥက္ကဋ္ဌကျေးရွာအုပ်စုမှ မဲပေး ရွေးချယ်သော လူငယ်များမှာ

စဉ်	အမည်	အသက်	အခြားအချက်
၁	ဦးအောင်	၂၅	ရွေးချယ်ခံရသူ
၂	ဦးကျော်စွာ	၂၅	ရွေးချယ်ခံရသူ
၃	ဦးကျော်စွာ	၂၅	ရွေးချယ်ခံရသူ
၄	ဦးကျော်စွာ	၂၅	ရွေးချယ်ခံရသူ
၅	ဦးကျော်စွာ	၂၅	ရွေးချယ်ခံရသူ
၆	ဦးကျော်စွာ	၂၅	ရွေးချယ်ခံရသူ
၇	ဦးကျော်စွာ	၂၅	ရွေးချယ်ခံရသူ
၈	ဦးကျော်စွာ	၂၅	ရွေးချယ်ခံရသူ
၉	ဦးကျော်စွာ	၂၅	ရွေးချယ်ခံရသူ
၁၀	ဦးကျော်စွာ	၂၅	ရွေးချယ်ခံရသူ

၁။ ကျေးရွာအုပ်စုမှ ရွေးချယ်ခံရ ဖြစ်ကြောင်း အတည်ပြုပေးရန်

၂၀၂၄

ဦးကျော်စွာ

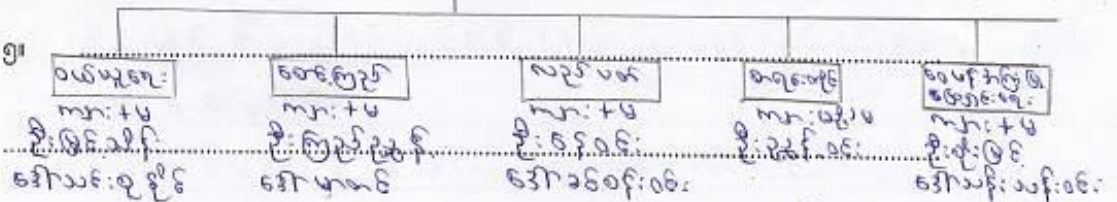

မှတ်တမ်းတင်သူ Min

အမည် - ဦးမင်းသိန်းစွာ

ရာထူး - လူမှုဝန်ထမ်းဦးစီးဌာန

ရက်စွဲ - ၂၀၂၄.၂.၂၀

အတည်ပြုသူ

အမည် - ဦးကျော်စွာ

ရာထူး - ၂၀၂၄

ရက်စွဲ - ၂၀၂၄.၂.၂၀



၁၃။ ကဏ္ဍအလိုက် အခက်အခဲမှတ်တမ်း

ခေတ်စား - ၁၃၇၈: ဇူလိုင် - - - - -

နောက်ဆက်တွဲ (၄) ခြားနားသော အပိုင်းများအတွက် ပို့စားပေးဖွဲ့ ခြားရေးလုပ်ငန်းစဉ် အနှစ်ချုပ်

ပူးရင်းသည့်အား: VPSC တွင်ထားရှိရပါမည့်အခြားဌာနများနှင့် ညှိနှိုင်းရန်အတွက် မိတ္တူအား: TPIC သို့ပို့ရပါမည်။ MIS data အားဖြင့် သွင်းရန် မလိုအပ်ပါ။

	အဆင့်	လုပ်ငန်း	မည်သည့်အစားပေးလဲ	ကျေးဇူးတင်မှုအစီအစဉ် (သို့) အပိုင်	ပြင်ပမှမည်သည့် ထောက်ပံ့ မလဲ
အခြေခံအထောက်အပံ့	၀	ကျေးဇူးတင်ဆက်ဆံခြင်း	<input checked="" type="checkbox"/> ဝ <input checked="" type="checkbox"/> ကျား	ကျေးဇူးတင်ဆက်ဆံဆောင်ရွက်	ကုမ္ပဏီမှပံ့ပိုးခြင်းမရှိ
	၂	စေတနာ့အထောက်အပံ့	<input checked="" type="checkbox"/> ဝ <input checked="" type="checkbox"/> ကျား	"	"
	၃	ကျေးဇူးတင်ဆက်ဆံခြင်း	<input checked="" type="checkbox"/> ဝ <input checked="" type="checkbox"/> ကျား	"	"
	၄	ကျေးဇူးတင်ဆက်ဆံခြင်း	<input checked="" type="checkbox"/> ဝ <input checked="" type="checkbox"/> ကျား	"	"
	၅	စက်မှုပစ္စည်းအသုံးပြုခြင်း	<input checked="" type="checkbox"/> ဝ <input checked="" type="checkbox"/> ကျား	"	"
အသတ်အစားပေးရေး/ပိုက်လိုင်း	၀	ဆည်ခြောင်း	<input type="checkbox"/> ဝ <input checked="" type="checkbox"/> ကျား		
	၂	ပျက်စီးနေသည့် ပိုက်လိုင်း	<input type="checkbox"/> ဝ <input checked="" type="checkbox"/> ကျား		
	၃	ကန်များစိုက်ပျိုးရေးအတွက် ရေပေးစနစ်	<input type="checkbox"/> ဝ <input checked="" type="checkbox"/> ကျား		
	၄	ကွဲများစိုက်ပျိုးရေးအတွက် အစားအပံ့	<input type="checkbox"/> ဝ <input checked="" type="checkbox"/> ကျား		
	၅	စက် ပျက်စီးခြင်း	<input type="checkbox"/> ဝ <input checked="" type="checkbox"/> ကျား		
ကျွမ်းကျင်ရေးနှင့် အဟုတ်ချ	၀	ကျွမ်းကျင်ရေးအသုံးပြု	<input checked="" type="checkbox"/> ဝ <input type="checkbox"/> ကျား	ကျေးဇူးတင်ဆက်ဆံဆောင်ရွက်	ကုမ္ပဏီမှပံ့ပိုးခြင်းမရှိ
	၂		<input type="checkbox"/> ဝ <input type="checkbox"/> ကျား		
	၃		<input type="checkbox"/> ဝ <input type="checkbox"/> ကျား		
	၄		<input type="checkbox"/> ဝ <input type="checkbox"/> ကျား		
	၅		<input type="checkbox"/> ဝ <input type="checkbox"/> ကျား		
ပညာရေး	၀	ပညာရေးအဖွဲ့အစည်း	<input checked="" type="checkbox"/> ဝ <input type="checkbox"/> ကျား	ကျေးဇူးတင်ဆက်ဆံဆောင်ရွက်	ကုမ္ပဏီမှပံ့ပိုးခြင်းမရှိ
	၂		<input type="checkbox"/> ဝ <input type="checkbox"/> ကျား		
	၃		<input type="checkbox"/> ဝ <input type="checkbox"/> ကျား		