

ပြည်ထောင်စုသမ္မတ မြန်မာနိုင်ငံတော် အစိုးရ
စိုက်ပျိုးရေး၊ မွေးမြူရေးနှင့် ဆည်မြောင်းဝန်ကြီးဌာန
ကျေးလက်ဒေသဖွံ့ဖြိုးတိုးတက်ရေး ဦးစီးဌာန
ပျော်ဘွယ်မြို့နယ်



လူထုဗဟိုပြုစီမံကိန်း
National Community Driven Development Project
(NCDDP)



ကျေးရွာဖွံ့ဖြိုးရေးအစီအစဉ်
Village Development Plan (VDP)
ဥစ္စာနွယ်ကျေးရွာ၊ ဥစ္စာနွယ်ကျေးရွာအုပ်စု



မာတိကာ

- ၁။ မြို့နယ်မြေပုံ
- ၂။ ကျေးရွာမြေပုံ(တည်နေရာ)
- ၃။ အုပ်စုတွင်ပါဝင်သောကျေးရွာများစာရင်း
- ၄။ ကျေးရွာအခြေခံအချက်အလက်များ (ကျေးရွာသမိုင်းကြောင်း)
- ၅။ လူထုပူးပေါင်းပါဝင်သော လူမှုဆန်းစစ်ခြင်းနှင့် အကဲဖြတ်ခြင်းလုပ်ငန်းစဉ်(PSA/PRA)အကျဉ်းချုပ်ဇယား
- ၆။ ကျေးရွာဖွံ့ဖြိုးရေးအစီအစဉ်အတွက်အသုံးပြုခဲ့သော PRA tools များနှင့်တစ်ခုချင်းစီအတွက် သုံးသပ် ချက်များ
- ၇။ ကော်မတီဝင်များရွေးချယ်ခြင်းနှင့်ကျေးရွာဖွံ့ဖြိုးရေးအစီအစဉ်ဆောင်ရွက်မှုမှတ်တမ်းခါတ်ပုံများ
- ၈။ ကျေးရွာအချက်အလက် (ပုံစံ-၁)
- ၉။ စီမံကိန်းစက်ဝန်းအချိန်ဇယား (ပုံစံ-၂)
- ၁၀။ ကျေးရွာဖွံ့ဖြိုးရေးဦးစားပေးအစီအစဉ် (ပုံစံ-၃)
- ၁၁။ အစည်းအဝေးမှတ်တမ်းများ
- ၁၂။ ကဏ္ဍအလိုက်ဦးစားပေးဖွံ့ဖြိုးရေးလုပ်ငန်းစဉ်များ



၁။ ဖျော်ဘွယ်မြို့နယ် အခြေပြမြေပုံ

ဖျော်ဘွယ်မြို့နယ်အခြေပြမြေပုံ

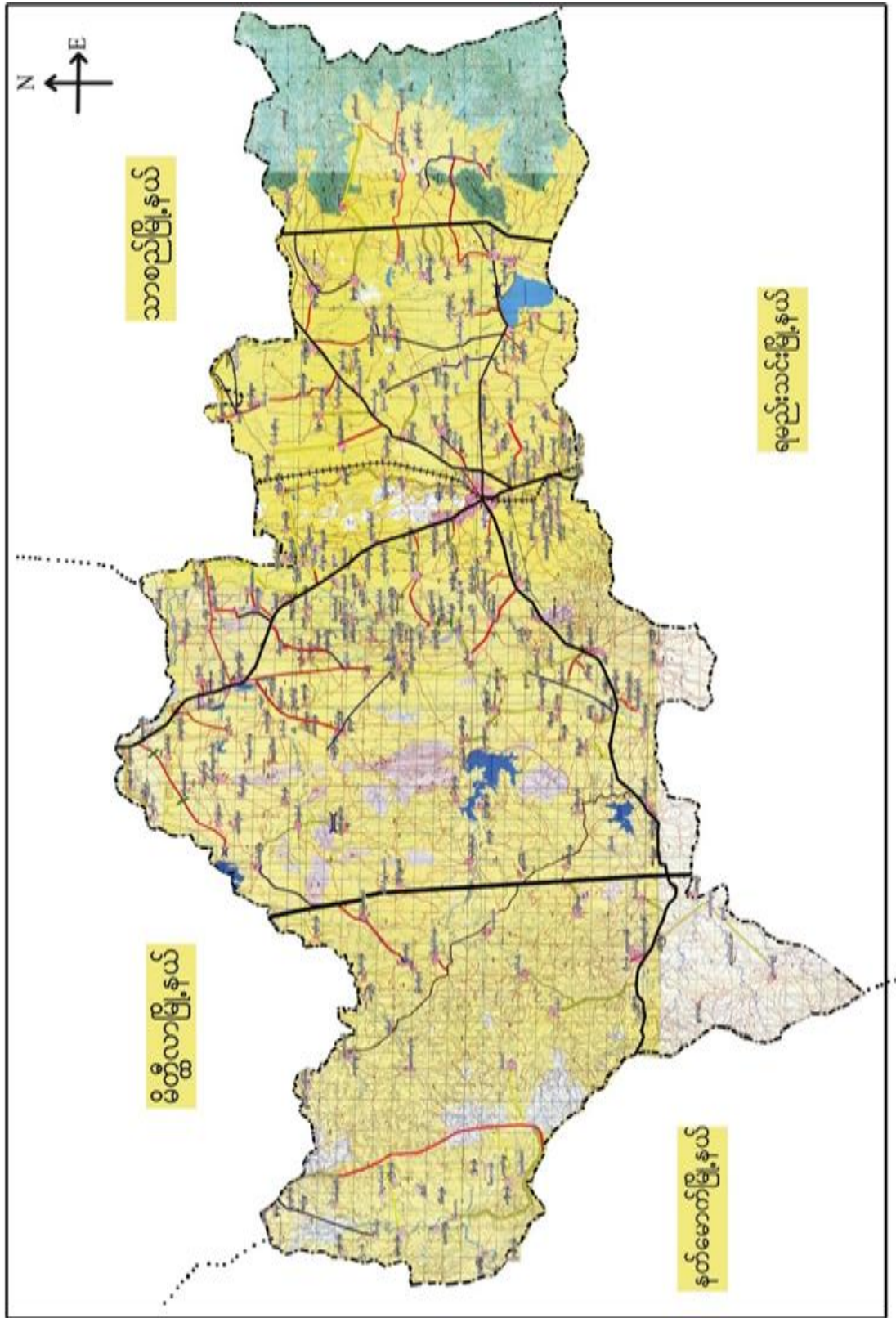



၂။ ဥစ္စာနွယ်ကျေးရွာအုပ်စုမြေပုံ

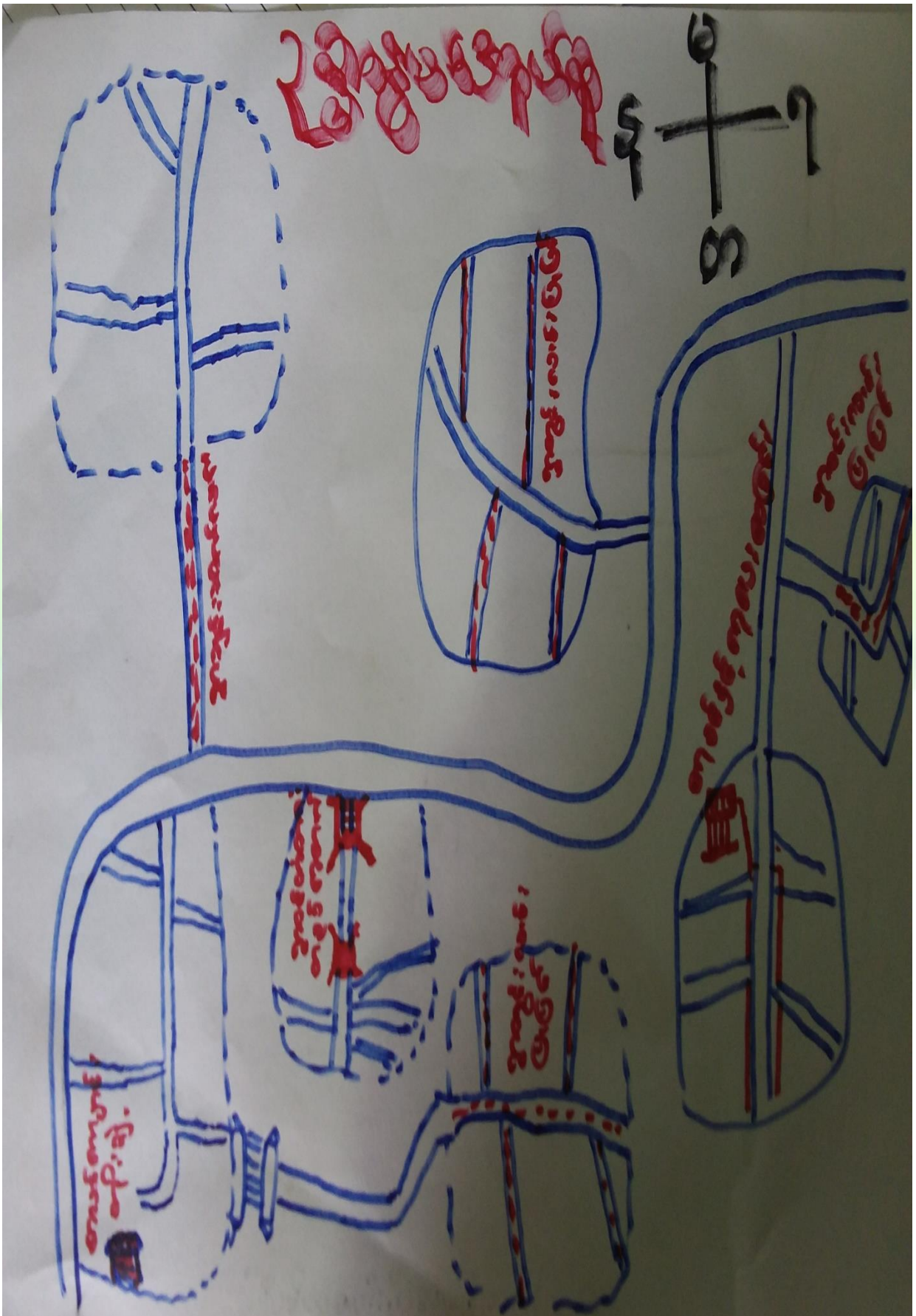



၃။ ကျေးရွာအုပ်စုတွင်ပါဝင်သော ကျေးရွာများ

၁။ ဥစ္စာနွယ်

၂။ အလယ်ကျွန်း

၃။ လင့်စင်ကုန်း

၄။ ငှက်ပျောတော

၅။ ထနောင်ပင်ပိုင်း

၆။ ရုံးပင်ကုန်း

၇။ ကြက်တဲ

၄။ ကျေးရွာ၏အခြေခံအချက်အလက်များ

ကျေးရွာသမိုင်းအကျဉ်း

ကျေးရွာသမိုင်း

ကျေးရွာ - ဥစ္စာနွယ်

ဇွဲ.၃၂၁ - ဗျော်ဘွယ်

ဥစ္စာနွယ်ကျေးရွာသည် မြို့နယ်တိုင်းဒေသကြီး

ဗျော်ဘွယ်ဇွဲ.၃၂၁၊ ဥစ္စာနွယ်အုပ်စုရွာနယ်တစ်ရွာဖြစ်ပါ

သည်။ ရန်ကင်း၊ တောင်ကြီး၊ အင်္ဂလိပ်၊ မကြီး၊ ရေတောင်ဘက်

(၂) မိုင် အကွာတွင် တည်ရှိသောကျေးရွာနယ် ဖြစ်ပါသည်။

တစ်ရွာလုံး မုဒ္ဒိကာသာကိုကို ကွယ်ယုံကြည်ကြပြီး အိမ်ခြေ

(၆၀) အိမ်၊ လူဦးရေ (၂၈၁) ဦး ဖြစ်နေထိုင်လျက်

ရှိကြောင်း သိရှိပါသည်။ အများအား ဖြစ်တောင်သူလုပ်ငန်းကို

လုပ်ကိုင်ကြပြီး မွေးမြူရေးကိုပါ တွဲဖက်လုပ်ကိုင်ကြပါသည်။



- ထိခိုက်လွယ်သော အုပ်စုများ လူဦးရေ (သက်ကြီး၊ မြေယာမဲ့၊ မသန်စွမ်းအုပ်စုများ)

သက်ကြီး	မြေယာမဲ့	မသန်စွမ်း
၄၂	-	၂

- ကျေးရွာတွင်းရရှိနိုင်သော ဝန်ဆောင်မှုများ (ကျန်းမာရေးဆေးခန်း၊ စာသင်ကျောင်း)

ဆေးရုံ/ဆေးခန်း	စာသင်ကျောင်း	စာကြည့်တိုက်	မူကြိုကျောင်း	ဈေး
မရှိ	ရှိ	မရှိ	မရှိ	မရှိ

- ရွာသူရွာသားများ၏ အဓိကစီးပွားရေးလုပ်ငန်း (စိုက်ပျိုးမွေးမြူရေး၊ အခြားသီးနှံများ)

မွေးမြူရေး		စိုက်ပျိုးရေး		အခြား
ခိုင်းနွား	ဝက်	ငရုပ်/ကြက်သွန်	နှမ်း/ငါ	

- အဓိကရရှိနိုင်သော အရင်းအမြစ်များ

ကျောက်	သဲ	ကျောက်ဆွေး	ဂျင်းမြေ	အခြား
မရှိ	မရှိ	မရှိ	မရှိ	-

- ကျေးရွာနှင့်သက်ဆိုင်သော အခြားအရင်းအမြစ်များ

သောက်သုံးရေရရှိနိုင်မှု	မြေလွတ် မြေရိုင်း	ဆည်ရေသောက်ဧရိယာ	အခြား
ရှိ	မရှိ	မရှိ	-



၅။ လူထုပူးပေါင်းပါဝင်သော လူမှုဆန်းစစ်ခြင်းနှင့် အကဲဖြတ်ခြင်းလုပ်ငန်းစဉ် (PSA / PRA) အကျဉ်းချုပ်ဇယား

စဉ်	ကရိယာများ (PRA Tools)	ရက်စွဲ	ဦးတည်အုပ်စုနှင့် ရည်ရွယ်ချက်များ	တက်ရောက်သူ			အဓိက ဆွေးနွေးချက်များ
				ကျား	မ	ပေါင်း	
၁	ကျေးရွာလူမှုရေး၊ အရင်းအမြစ်ပြမြေပုံ (Social Map/ Resource Map)	၁၈.၁၀.၂၀၁၈	ရပ်မိရပ်ဖ၊ ကော်မတီ တီဝင်များ၊ကျေးရွာလူထုများ၊ မြေပုံအားအသုံးပြု၍ ၎င်းတို့၏ အဓိကပြဿနာများ၊ အရင်းအမြစ်များနှင့် အခြေခံအဆောက်အအုံအင်အားများ၊ ဆောက်အင်အားများ၊	၁၅	၁၆	၃၁	ကျေးရွာလူထု၏ ထင်ရှားသောမြေနေရာ၊အခြေခံအဆောက်အအုံအင်အား၊တိုင်းရင်းသားနှင့် ဘာသာရေး အဖွဲ့အစည်းများ၊မသန်စွမ်းသူရှိသည့်အိမ်ထောင်စုများ၊အမျိုးသမီးသမီးဦးဆောင်သည့်အိမ်ထောင်စုများ၊လူမှုရေးဆိုင်ရာအချက်အလက်များ။ ပြဿနာများနှင့် ဖြစ်နိုင်ခြေရှိသောအဆောက်အအုံအင်အားအခြေခံအဆောက်အအုံအင်အားများ
၂	ဥစ္စာနေကြွယ်ဝမှုအဆင့်သတ်မှတ်ခြင်း (Wealth Ranking)	၂၀.၁၁.၂၀၁၇	ကျေးရွာအတွင်း စီးပွားရေးအခြေအနေအထားကွာခြားသော သာအုပ်စုများကိုစိစစ်ရန် ချမ်းသာ၊ အလယ်အလတ်၊နွမ်းပါး၊ အလွန်နွမ်းပါးအုပ်စုများ	၁၁	၈	၁၉	ကျေးရွာအတွင်းရှိ အိမ်ထောင်စုများအား လူမှုစီးပွားအခြေအနေအလိုက် အုပ်စုများသတ်မှတ်ပေးခြင်း
၃	ကျေးမရေးရာကဏ္ဍ # ၁ ပိုင်ဆိုင်မှုနှင့်ခွဲခြမ်းစိတ်ဖြာမှု	၁၈.၁၀.၂၀၁၈	အမျိုးသားနှင့်အမျိုးသမီးများ(အရင်းအမြစ်ပိုင်ဆိုင်အသုံးချမှု)	၁၁	၁၅	၂၆	အမျိုးသားနှင့်အမျိုးသမီးများ(အရင်းအမြစ်ပိုင်ဆိုင်အသုံးချမှု၊ မှုထိန်းချုပ်မှုအားခွဲခြမ်းစိတ်ဖြာခြင်း)။
၄	ရာသီခွင်ပြပြက္ခဒိန် (Seasonal Calendar)	၁၈.၁၀.၂၀၁၈	ကော်မတီဝင်၊ အမျိုးသမီး၊ အမျိုးသားများ	၁၅	၁၆	၃၁	ကျေးရွာတွင် တစ်နှစ်ပတ်လုံးကွဲပြားခြားနားဆားနားသောအချိန်အလိုက် ဖြစ်ပျက်ဆောင်ရွက်ခဲ့သည့်ရာသီရာသီဥတု၊ စိုက်ပျိုးသီးနှံများ၊ လယ်ယာလုပ်ငန်းများ၊ နေ့စားလုပ်ငန်းများ၊ မွေးမြူရေးလုပ်ငန်းများ၊ ဝမ်းစာဖူလုံမှု နှင့် ပွဲတော်များ



၅	ကျားမရေးရာ# ၂ ပင့်ကူအိမ် ကွန်ယက် (Spider Web)	၁၈.၁၀.၂၀၁၈	အမျိုးသားများ နှင့် အမျိုးသမီးများ	၁၅	၁၆	၃၁	ကျေးရွာအတွင်းရှိ အမျိုးသမီး များ၏ အခြေအနေကိုသိရှိစေရန် တန်းတူအခွင့်အရေး ရရှိမှု နှင့် မရရှိသည့် အကြောင်းအရင်း၊ ပညာရေးအတွက်ဆုံးဖြတ်ချ တ်ချက်ချခြင်း၊ အိမ်မှုကိစ္စဆောင်ရွက်မှု
၆	အဖွဲ့အစည်းချိတ် ဆက်ပုံ - ဗင်းပုံစံ(Venn Diagram)	၁၈.၁၀.၂၀၁၈	ကျေးရွာအုပ် ချုပ်ရေးအဖွဲ့၊ ကျေးရွာ စီ/ ထောက်အဖွဲ့	၁၅	၁၀	၂၅	ကျေးရွာတွင်းရှိ အဓိကအုပ်စုများ၊အဖွဲ့အစည်းများ ဘာသာပြန်နေမှုကိုသိရှိရန်၊ ၎င်းအဖွဲ့အစည်းများအုပ်စုများ ဘေးဆက်စပ်နေမှု၊ပူးပေါင်းဆောင်ရွ ဆောင်ရွက်မှုအားသိရှိနိုင်ရန်၊
၇	ပြဿနာသစ်ပင် (Problem Tree)	၃၀.၁၀.၂၀၁၇	အမျိုးသားများနှင့် အမျိုးသမီးများ	၁၂	၉	၂၁	ကျေးရွာဖွံ့ဖြိုးတိုးတက်မှု နောက်က ခြင်း၏ အကြောင်းရင်း များကို သိရှိဖော်ထုတ်နိုင်ရန်
၈	ကျေးရွာ၏ မျော်မှန် န်းချက် (၄)နှစ်စာ ကျေးရွာဖွံ့ဖြိုး ရေးအစီအစဉ်	၁၈.၁၀.၂၀၁၈	အမျိုးသားအုပ်စု၊အ မျိုးသမီးအုပ်စု၊လူင ယ်အုပ်စု၊ ရပ်မိရပ်ဖအုပ်စု	၂၅	၁၈	၄၂	ကျေးရွာသားများ၏ မဲပေးရွေးချယ်ထားသည့် ဖွံ့ဖြိုးတိုးတက်ရေးလုပ်ငန်းစဉ်များ ဘေးအား ဦးစားပေးအလိုက်သတ်မှတ်ချက်



၆.၁ ကျေးရွာ သယံဇာတပြမြေပုံ

လျှို့ဝှက်ရေးအရင်းအမြစ်ဖြန့်ဖြူးမှု သယံဇာတအရင်းအမြစ်ပြမြေပုံ
 မြို့နယ် - ဖျော်ဘွယ်
 ရက်စွဲ - ၂၂-၁၀-၁၉

အညွှန်း:

- ပထမအဆင့် ရွာကျင်း
- ကျောက်ဂေဟဇာတဒေသ - ၃
- မသန်စွမ်း ဂိမ်းတောင်စု
- အမျိုးသား ဦးဆောင်
- အမျိုးသမီး ဦးဆောင်
- စာသင်ကျောင်း
- ဗိုလ်ချုပ် ဂေဟဇာတ
- တစ်ယောက် ရွာကျင်း
- တစ်ယောက် ရွာကျင်း

ပါဝင်ဆွေးနွေးသူ - ဦး ဦးအောင်
 ကျ. (၆) မ(၅)
 ၁၀:၀၀

ရေးပါသူ
အချိန်

ကျေးရွာ - ဗဟိုကျောင်း
 အုပ်စု - ဗဟိုကျောင်း

ဦးဆောင်ဆွေးနွေးသူ - ဦးအောင်
 အုပ်စု - ဗဟိုကျောင်း



ကျေးရွာမြေပုံသုံးသပ်ချက်။

လျှောက်ပေးအခြေပြုနှင့် သယံဇာတ အရင်းအမြစ်မြေပုံ	မြို့နယ် - ဝေဟဘွယ်
ကျေးရွာ - ဥစ္စာပွယ်	ရက်စွဲ - ၂၂.၁၀.၁၉
နယ်စု - ဥစ္စာပွယ်	

ဆွေးနွေးခြင်းနှင့် ဆန်းစစ်ခြင်း

၁ တစ်ရွာလုံးသည် ဗုဒ္ဓဘာသာဝင်များ မြစ်ကြွ မြီး၊ တောင်သူလုပ်ငန်းဖြင့်

အသက်မွေးဝမ်းကြောင်း ပြုကြသည်။

၂ ပထမနှစ်စီမံကိန်းစက်ဝန်းတွင် ရွာတွင်းလမ်းမြို့မြင် ခြင်းအတွက် ကျေးရွာချထူအရေးဖြင့် သွားလာရေး ပိုမိုကွယ်ကူလာသည်။

၃ တတိယနှစ်စီမံကိန်းစက်ဝန်းတွင် ရေစစ်ရေပိုက် သွယ်တန်းခြင်း လုပ်ငန်းဆောင်ရွက်ရာတွင် ရွာသူ/သားများသည် အချိန်စာနာ သာကြီး

သောက်သုံးရေကို လုံလောက်စွာရရှိပါသည်။

၄ တတိယနှစ်စက်ဝန်းတွင် ရွာတွင်းလျှပ်စစ်မီးရောင် (ကဗျင်) လုပ်ငန်း ဆောင်ရွက်သည့်အတွက် ရွာချထူအရေးဖြင့် ပိုမိုမြစ်ကူသည်။

* ထိုးတက်ရန် လိုအပ်ချက်မှာ -

- အလုပ်အကိုင်အခွင့်အလမ်းရရှိစေရန်

- ခိုက်ပျိုးရေးနည်းစနစ်များ ရရှိစေရန်

- သေးထွက်အိုးကျပြီးများ သန့်ရှင်းစေရန်



၆.၂ ကျေးရွာအရင်းအမြစ် ပိုင်ဆိုင်မှုသုံးသပ်ခြင်း။

ကျေးရွာ - ပဏ္ဍိတ အုပ်စု - ပဏ္ဍိတ	ပိုင်ဆိုင်သူများအား ပိုင်ဆိုင်မှုသုံးသပ်ခြင်း	ကျေးရွာအရင်းအမြစ်	ကျေးရွာအရင်းအမြစ်
ကျေးရွာအရင်းအမြစ်	ကျေးရွာအရင်းအမြစ်	ကျေးရွာအရင်းအမြစ်	ကျေးရွာအရင်းအမြစ်
ကျေးရွာအရင်းအမြစ်	ကျေးရွာအရင်းအမြစ်	ကျေးရွာအရင်းအမြစ်	ကျေးရွာအရင်းအမြစ်



ပိုင်ဆိုင်မှုသုံးသပ်ခြင်း။

ပိုင်ဆိုင်မှုသုံးသပ်ခြင်း

ကျေးဇူး - ပဏ္ဍိတ
အုပ်စု - ပဏ္ဍိတ

မြို့နယ် - ဖျာခွယ်
ရက်စွဲ - ၂၂.၁၀.၁၉

ဆွေးနွေးခြင်းနှင့်ဆုံးဖြတ်ခြင်း

၁ အရင်းအမြစ်သုံးစွဲမှုတွင် လျှည်းနှင့် နွားကို အမျိုးသားများက သုံးစွဲခြင်း မြဲမိ၊ အပ်ချက်ပေး ထမ်းတွဲကို အမျိုးသမီးများက သုံးစွဲကြသည်။

၂ လက်၊ ရေတွင်း၊ သီးနှင့် ဆိုင်ကယ်တို့ကို အမျိုးသားနှင့် အမျိုးသမီး တန်းတူသုံးစွဲကြသည်။

၃ အရင်းအမြစ်ထိုးချက်များတွင် ရေတွင်း၊ ထမ်း၊ လျှည်း၊ နွား၊ လက်၊ ဆိုင်ကယ်တို့ကို အမျိုးသားများက ထိုးချက်ဖြင့် အပ်ချက်ပေး နှင့် မြဲမိကို အမျိုးသမီးများက ထိုးချက်ကြသည်။

၄ သီးနှင့်ကို အမျိုးသားနှင့် အမျိုးသမီး တန်းတူ ထိုးချက်ကြသည်။

အမျိုးသမီးများကို ဆုံးဖြတ်ချက်ချခွင့်၊ အကောင်အထည်ဖော် ဆောင်ရွက် ခွင့်၊ အမျိုးသားနှင့် တန်းတူ အဖွဲ့အစည်းပေးခြင်းဖြင့် တန်းတူ ပိုင်ဆိုင်ခွင့် ပြုခြင်း သိရှိနိုင်ရန်ဖြစ်ပါသည်။



၆.၃ ကျေးရွာ၏လူမှုစီးပွားအဆင့်သတ်မှတ်ခြင်း။ (Wealth Ranking)

ဥစ္စာခန့် ဩဝယ်ဝမှု အဆင့်သတ်မှတ်ခြင်း

ကျေးရွာ - ဥစ္စာမွယ်
 အုပ်စု - ဥစ္စာမွယ်

မြို့နယ် - ဇောင်တော်
 ၇က်စွဲ - ၂၂-၁၀-၁၉

အမျိုးအစား	သတ်မှတ်ချက် ညွှန်း ကိန်း	အိမ်ထောင်စု အရေအတွက်	ရာခိုင်နှုန်း
ချမ်းသာ	နှစ်ထပ်အိမ်၊ ဂယ် (၁၅)ဧက ဆိုင်ကယ်၊ နွား၊ သုံးအိ	၂၀	၃၀.၈%
အလယ်အလတ်	ဂယ် (၅)ဧက၊ နွား၊ ဆိုင်ကယ် ထရုံကာ၊ သွပ်မိုး	၃၀	၄၆.၂%
နွမ်းပါး	လက်လှုပ်လက်စား၊ ထရုံကာ ဆိုင်ကယ်	၁၅	၂၃%
	စုစုပေါင်း	၆၅	၁၀၀%

ဦးဆောင်ဆွေးနွေးသူ - ဦးညွန့်မောင်
 အကူအညီပေးသူ - ဒေါ်ခင်မာမျို
 ပါဝင်ဆွေးနွေးသူ - ကျား(၅)မ(၅)

ကျေးရွာ - ဂုဏ်ရပ်မအိမ်
 အချိန် - ၁၀:၀၀



ဥစ္စာနေကြွယ်ဝမှုသုံးသပ်ချက်။

ပိုင်ဆိုင်မှုသုံးသပ်ခြင်း

ကျေးရွာ - ဥစ္စာရှယ်
အုပ်စု - ဥစ္စာရှယ်

မြို့နယ် - ဖျော်စွယ်
ရက်စွဲ - ၂၂.၁၀.၁၉

ဆွေးနွေးခြင်းနှင့်ဆုံးဖြတ်ခြင်း

၁ အရင်းအမြစ်သုံးစွဲမှုတွင် လျှည်းနှင့် နွားကို အမျိုးသားများက သုံးစွဲကြမိမိ၊ အပ်ချက်စင်၊ ထင်းတို့ကို အမျိုးသမီးများက သုံးစွဲကြသည်။

၂ လမ်း၊ ရေတွင်း၊ သီးနှံ၊ ဆိုင်ကယ်တို့ကို အမျိုးသားနှင့် အမျိုးသမီး တန်းတူသုံးစွဲကြသည်။

၃ အရင်းအမြစ်ထိုးချက်များတွင် ရေတွင်း၊ ထင်း၊ လျှည်း၊ နွား၊ လမ်း၊ ဆိုင်ကယ်တို့ကို အမျိုးသားများက ထိုးချက်မရှိဘဲ အပ်ချက်စင်နှင့် မိမိတို့ကို အမျိုးသမီးများက ထိုးချက်ကြသည်။

၄ သီးနှံကို အမျိုးသားနှင့် အမျိုးသမီး တန်းတူ ထိုးချက်ကြသည်။

အမျိုးသမီးများကို ဆုံးဖြတ်ချက်ချခွင့်၊ အကောင်အထည်ဖော် ဆောင်ရွက် ခွင့်၊ အမျိုးသားနှင့် တန်းတူ ကွင်းကဏ္ဍပေးခြင်းဖြင့် တန်းတူ ပိုင်ဆိုင်ခွင့် ပြုကြောင်း ဆို၍ နှိုင်းယှဉ်ပြောပါသည်။



ကုသိဒ္ဓါပဒေသနာ

ကျေးဇူး - ဥစ္စာမှတ်
အုပ်စု - ဥစ္စာမှတ်

ဒီဂရီ - ပျော်စရာ
ရက်စွဲ - ၂၂.၁၀.၁၉

ဆွေးနွေးခြင်းနှင့်ဆန်းစစ်ခြင်း

၁ ကုသိဒ္ဓါပဒေသနာများ အကျဉ်းချုပ် တိုက်တွဲ တင်ပြခြင်းများတွင် အားလပ်သော အချက်အလက်များ

- စိုက်ပျိုးရေးတွင် နှစ်၊ ငါးလ၊ ပဲ မျိုးစုံစိုက်ပျိုးပြီး ဆန်စပါး ကိုလည်း စိုက်ပျိုးကြသည်။

- ပွဲတော်များတွင် ဗြာဟ္မီ၊ တပို့တွဲ၊ တပေါင်းလများတွင် ပွဲများမရှိသောကြောင့် ဗြာဟ္မီ၊ ရေ၊ လှော်ငါး၊ လှော်ဆောင်ရန် အားလပ်ကြသည်။

ရွှေမြောင်းလှော်သားများသည် တန်ဆောင်မုန်း၊ ဒုတိယတော်လများတွင် မြောင်းရွှေ လှော်ကိုကြသည်။



၆.၅ ဗင်းပုံစံကိုသုံးပြု၍ အဖွဲ့အစည်းများချိတ်ဆက်မှု

ဗင်းပုံစံကသုံးဖြေ၍ အဖွဲ့အစည်းများချိတ်ဆက်မှုက: ဖေလှော်မြို့နယ်

ကျေးရွာ - ပုဇွန်	မြို့နယ် - ဖေလှော်
အုပ်စု - ပုဇွန်	ရက်စွဲ - ၂၂.၁၀.၁၉
ကျေးရွာတွင် အဖွဲ့အစည်းများ :	ကျေးရွာပေါ်တွင် အဖွဲ့အစည်းများ :
အုပ်ချုပ်ရေး ဌာန	အုပ်ချုပ်ရေးဌာန
ရပ်ကွက်	ရပ်ကွက်
ကျေးရွာအုပ်စု	ကျေးရွာအုပ်စု
အမျိုးသား/သမီး အဖွဲ့	အမျိုးသား/သမီး အဖွဲ့
မိမိအဖွဲ့	မိမိအဖွဲ့
အမျိုးသား	အမျိုးသား
မိမိအဖွဲ့	မိမိအဖွဲ့
အမျိုးသား	အမျိုးသား
မိမိအဖွဲ့	မိမိအဖွဲ့
အမျိုးသား	အမျိုးသား
မိမိအဖွဲ့	မိမိအဖွဲ့



သုံးသပ်ချက်

ပင်းပုံစံကသုံး မြေပြင် ကမ္ဘာ့ကရားချိတ်ဆက်မှုကားလေးကားခြင်း

မြို့နယ် - ပျော်ကယ်
ဂက်ဂွ - ၂၂ - ၁၀ - ၁၉

ကျေးရွာ - သွယ်
ကုလ - သွယ်

ဆွေးနွေးခြင်း နှင့် ဆုံးဖြတ်ခြင်း

* ကျေးရွာတွင်းရှိ ကမ္ဘာ့ကရားများ မှာ အုပ်ချုပ်ရေး မှု၊ ဂျပန်ဂျပန် ကျောင်း၊ ကော်မတီ အမျိုးသား၊
အမျိုးသမီးကမ္ဘာ့၊ ဓမ္မစင်္ကြံကမ္ဘာ့၊ ကျေးဇူးသန် ကာသာရေးကမ္ဘာ့၊ မီးလင်းရေးကော်မတီ၊
လမ်းကော်မတီ အမျိုးသမီးရေးရာ စီရင်စာကော်မတီအို. ဖြစ်ပါသည်။

* ကျေးရွာ ဖြစ်ပေါ် ကမ္ဘာ့ကရားများ မှ - ဇေယျာဝတီ၊ သမ၊ စိုက်ကန်၊ ၂၀၀၈၊ ဂုဏ်ထူး၊ မြို့နယ်ဆေး၊
ပညာရေးဗဟို၊ မြို့နယ်စီမံကိန်း၊ မြို့နယ်လှုပ်ရှားမှု၊ မိခင်နှင့် ကလေး၊ စောက်ရွာကရား၊ လူမှု ဖွံ့ဖြိုးရေး
ဗဟိုကော်မတီအို. ဖြစ်ပါသည်။

* အုပ်ချုပ်ရေးဗဟိုသည် ကျေးရွာတွင်းရှိ ကမ္ဘာ့ကရားများ နှင့် အဓိက ချိတ်ဆက်ခြင်း ဖွံ့ဖြိုးရေးတွင်
အဓိက ဦးဆောင်သည်။

* သမ၊ စိုက်ကန်၊ ပညာရေးဗဟို၊ မြို့နယ်လှုပ်ရှားမှု၊ မိခင်နှင့် ကလေး၊ စောက်ရွာကရား အို.
သည် ကျေးရွာလူမှု နှင့် ချိတ်ဆက်မှုရှိသည်။ ဂုဏ်ထူး၊ ဇေယျာဝတီ၊ ၂၀၀၈၊ မြို့နယ်ဆေး ဂုဏ်ထူးသည်
ကျေးရွာ လူမှု နှင့် ကမ္ဘာ့ကရား ဖြစ် ချိတ်ဆက်သည်။ ကျေးရွာ တွင်းရှိ ကမ္ဘာ့ကရား မှာ ကျေးရွာ လူမှု
ကော်မတီ နှင့် ချိတ်ဆက်မှုရှိပါသည်။



၆.၆ ပင့်ကူအိမ်ကွန်ယက် နှင့် သုံးသပ်ချက်

ပင့်ကူ အိမ် သုံး သပ်ခြင်း

ကျေးဇူး - ၃၅၅၀၀ ကျား ၆ မြို့နယ် - မေတ္တာတောင်
 အုပ်စု - ၃၅၅၀၀ ရက်စွဲ - ၂၂.၁၀.၁၉

ယုဘရေး
 လက်ပျင်းခြံမြို့

ပစ္စည်း ၃၅၅
 ပိုင်ဆိုင်မှု

ကျေးဇူးတွင်ပါဝင်မှု

မိသားစုတွင်
 လျှင်မြေမှု

ကလေးကလေးကလေးကလေး
 ရေခြံ

ကျေးဇူးတွင် ဆုံး
 ဖြတ်ချက် ချမှု

မိသားစုပေါ်တွင်
 ကျန်ရှိမှု

ဝင်ငွေပြန်မှု

ကလေးကလေး
 ပိုင်ဆိုင်မှု

မိသားစုပေါ်တွင်
 ပြီးဆောင်မှု

ပြီးဆောင်ဆွေးနွေးသူ - ဒေါ်သိတာထူး၊ ပိုမိုဖြည့်
 မှတ်တမ်းတင်သူ - ဒေါ်ခင်မေမျိုး များ - ၇၀၀၀၀၀၀၀

ပါဝင်ဆွေးနွေးသူ - ကျား (၁၀) မ (၉) အချိန် - ၁၅၀၀



ပဋိကူ နိဗ္ဗာန် သုံးသပ်ခြင်း

ကျေးဇူး - ဥက္ကဋ္ဌ
အုပ်စု - ဥက္ကဋ္ဌ

ကျား

မြို့နယ် - ဖျော်ဖြေ
ရက်စွဲ - ၂၂.၁၀.၁၉

ယူကော့:

လက်ယပ်: ငြိမ်း

ပစ္စည်း: ၃၅
ပိုင်ဆိုင်မှု

ပျံ့နှံ့ရေး: တွင်ပါဝင်မှု

အလုပ်အကိုင် အခွင့်အလမ်း
ပျံ့နှံ့မှု

မိသားစုတွင်
ပျံ့နှံ့မှု

မိသားစုပေါင်း
ပျံ့နှံ့မှု

ပျံ့နှံ့ရေး: တွင်
ဆုံးဖြတ်ချက်ပျံ့နှံ့မှု

ဝင်ရောက်မှု

ကရား: အခြေ

မိသားစုပေါင်းတွင်
ငြိမ်းဆောင်မှု

ပိုင်ဆိုင်မှုဆုံးဖြတ်မှု

ငြိမ်းဆောင်ရေး: မွေးဖွား - ငြိမ်းခြံရေး

မေးရာ - ရုပ်ပုံပုံစံအရ

မှတ်တမ်းတင်မှု . မှော်ဆင်မာချို

အချိန် - ၁၀:၀၀

ပါဝင်ရေး: မွေးဖွား - ကျား (၁၀)



ပင်ကိုယ်အိမ်သုံး: သင် (ခ) :

ကျေးဇူး - ဥက္ကဋ္ဌ
အုပ်စု - ဥက္ကဋ္ဌ

ဒီဂရီ - ဝေဟန
ရက်စွဲ - ၂၂.၁၀.၁၉

ယူရော:
လက်လှမ်း: ခြံ

ယူရော: ဝေဟန

ယူရော: ဝေဟန

အလှူအတန်းကလေး:
ခြံ

ယူရော: ဝေဟန

ယူရော: ဝေဟန

ယူရော: ဝေဟန

ယူရော: ဝေဟန

ယူရော: ဝေဟန

ယူရော: ဝေဟန

ယူရော: ဝေဟန

ယူရော: ဝေဟန

ယူရော: ဝေဟန

ယူရော: ဝေဟန

ယူရော: ဝေဟန



ပင့်ကူအိမ်ကွန်ယက် သုံးသပ်ချက်။

ပင့်ကူအိမ်သုံးသပ်ခြင်း

ကျေးဇူး-ဥစ္စာမှန်
အုပ်စု - ဥစ္စာမှန်

မြို့နယ်- ဆွေကွယ်
ရက်စွဲ - ၂၂.၁၀.၁၉

ဆွေးနွေး ဖြစ်ပွင့်သတိုးစာဖြင့်

- ပညာရေးလက်လျှောက် ခြံဖွဲ့ ၊ အလှူအကူနှင့် အဖွဲ့အစည်းဖွဲ့စည်းခြင်း

မိသားစုပေါင်းတစ်ရပ်၊ မိသားစုတိုက်ရိုက်ဆွေးနွေးတွင် အမျိုးသား
များက အချိုးသိမ်းများထက် သာယာမှုကြောင့် ဆွေ့ရသည်။

* ပစ္စည်းဥစ္စာပိုင်ဆိုင်မှု၊ မိသားစုပေါင်းတွင်အချိန်ဖွဲ့၊ ဝေဝေရရှိမှု၊
အရင်းအမြစ်ပိုင်ဆိုင်မှုနှင့်အသုံးချခြင်း၊ လျာမူရေးတွင် အံ့အော်ချက်ချမှု
ရှိတွင် အမျိုးသမီးများက အမျိုးသားများထက် သာယာမှုကြောင့်
ဆွေ့ရသည်။

* လျာမူရေးလုပ်ငန်းတွင် အမျိုးသားနှင့်အမျိုးသမီး တစ်တူပါဝင်ကြောင်း
ပင့်ကူအိမ်သုံးသပ်ရာတွင် သိရှိရသည်။



၆.၇ ကျေးရွာ၏ မျော်မှန်းချက် (၄)နှစ်စာ ကျေးရွာဖွံ့ဖြိုးရေးအစီအစဉ်

ကျေးရွာ - ဥက္ကဋ္ဌ စုပဋိပက္ခ - ဥက္ကဋ္ဌ		မ	မြို့နယ် - မျော်ဘွယ် ရက်စွဲ - ၂၂. ၁၁. ၁၉
ကခက်ကခ	စေ့စပ်မှုဖြင့် သက်	ဖွံ့ဖြိုးရေးလုပ်ငန်းများ	
- လျှပ်စစ်မီးမရှိ၍ ကလေးများ တတ်သင့်ရတော့ခက်ခဲခြင်း	- လျှပ်စစ်မီးရှိ၍ လျှပ်ဓာတ် ဖြန့်ဖြူးပေးနိုင်ရေး	- ကလေးမီးလင်းရေး တိုးချဲ့ခြင်း	
- လမ်းများမကောင်းခြင်းကြောင့် ပျက်စီးမှုများခက်ခဲခြင်း	- လမ်းပြုပြင်ပြီး ဆက်သွယ်ရေး ကောင်းမွန်လာရေး	- ရွာထဲလမ်းပြုပြင်ရေး	
- ရွာတွင်းလမ်းများ ရေစီးရေလာ မကောင်းခြင်းကြောင့် ပျက်စီးခြင်း	- လမ်းဆေးရေးကြောင့် များများ ရေစီးရေလာကောင်းမွန်ရေး	- မြေထိန်းပုံရိပ်တည် ဆောက်ခြင်း	
- ကျေးရွာစာသင်တန်းများ ပြုလုပ် ရတော့ ချခက်ခဲခြင်း	- ကျေးရွာစာသင်တန်းများ ကွင်းပ မြေလှုပ်ငြိမ်မှု	- ဘက်စုံသုံးဆိုင်မှု တည်ဆောက်ခြင်း	
- ကလေးကလေးများ ပါဝင်ကြောင့် ဝင်ငွေပေးပါခြင်း	- ကလေးကလေးများ ပါဝင်ကြောင့် ကမ္ဘာ့သမီးများ ဝင်ငွေတိုးပေး ရေး	- ဝက်ချုပ်သင်တန်း	



ကျေးရွာ - ပုဏ္ဏား
 ကုလ် - ပုဏ္ဏား

ကျား

မြို့ပင် - ပုဏ္ဏား
 ရက်စွဲ - ၂၂-၁၀-၁၉

ကခက်ကခဲ	မွှော်မှိုချက်	ဖွံ့ဖြိုးရေးလုပ်ငန်းများ
- လျှပ်စစ်မီး၊ မရှိ၍ ကလေးများ ဘာကြည့်ရာတွင် ခက်ခဲခြင်း	- လျှပ်စစ်မီးရှိ၍ လျှပ်ဓာတ်ကဆင့် ဖြင့် ဖားတာစေရန်	- ကင်ဂွေမီးလေးရေးတိုးပွား ခြင်း
- လမ်းများ မကောင်းခြင်းကြောင့် မွှားလာရန် ခက်ခဲခြင်း	- လမ်းဖြူဖြင့်ပြီး ဘက်ဆွယ်ရေး ကောင်းမှုစေရန်	- ရွာပတ်လမ်း ဖြူဖြင့်ခြင်း
- ရွာတွင်းလမ်းများ၊ ရေစီးရေစား မကောင်းခြင်းကြောင့် ဗွက်ထူခြင်း	- လမ်းဆေးရေးမြောင်းများ၊ ရေစီးရေလာကောင်းမှုစေရန်	- မြေထိန်း၊ ပုံရိပ်တည် ဆောက်ခြင်း
- ကျေးရွာကလေးကစားများဖြင့် လုပ်ကိုင်နေရာ ခက်ခဲခြင်း	- ကျေးရွာကလေးကစားများ၊ ဖြူလုပ်ကျွေးပိုင်ရန်	- စက်စုံသုံးစနစ်၊ မ တည်ဆောက်ခြင်း
- ကလေးကလိုင်ရွာပါးသောကြောင့် ဝင်ရောက်ရန် ခက်ခဲခြင်း	- ကလေးကလိုင် ကွင်းကလေး များပေါများစေရန်	- စိုက်ပျိုးရေး၊ မွေးမြူရေး



ကျေးဇူး-ဥစ္စာဖွယ်
 ကုန်စုံ-ဥစ္စာဖွယ်

မြို့နယ်-ပျော်ကန်
 ရက်စွဲ- ၂၂.၁၀.၁၉

စဉ်	ဖွဲ့ဖြူးရေးလုပ်ငန်းများ	ကန့်သတ်ခြင်း	ကဆင့်
၁	ကဏ္ဍမီးလင်းရေးတိုးချဲ့ခြင်း	ကျား+မ	၁
၂	ရွာသစ်လမ်းဖြူပြင်ခြင်း	ကျား+မ	၂
၃	မြေထိန်းနံရံတည်ဆောက်ခြင်း	ကျား+မ	၃
၄	ဘက်စုံသုံးဆိုးမတည်ဆောက်ခြင်း	ကျား+မ	၄
၅	စိုက်ပျိုးရေး၊ ပွေးမြူရေး	ကျား	
၆	စက်ချုပ်သစ်တိုး	မ	



၆။ ကော်မတီဝင်များရွေးချယ်ခြင်းနှင့်ကျေးရွာဖွံ့ဖြိုးရေးအစီအစဉ်ဆောင်ရွက်မှုမှတ်တမ်းဓါတ်ပုံများ



အမျိုးသမီးများအခက်အခဲများဖော်ထုတ်ဆွေးနွေးနေစဉ် မှတ်တမ်းဓါတ်ပုံ



စီမံကိန်းမိတ်ဆက်အစည်းအဝေး မှတ်တမ်းဓါတ်ပုံ



၇။ ကော်မတီဝင်များစာရင်း





ကျေးရွာစီမံကိန်းအထောက်အကူပြုကော်မတီ စာရင်းများ			
ကျေးရွာ- ညွှန်ကြားရေး		အုပ်စု- ညွှန်ကြားရေး	
စဉ်	အမည်	ကျား/မ	ရာထူး
၁	ဦးအုန်းရွှေ	ကျား	စေတနာ့ဝန်ထမ်း
၂	ဒေါ်ခင်ဆွေ		စေတနာ့ဝန်ထမ်း
၃	ဦးမြင့်ရွှေ	ကျား	စီထောက်ဥက္ကဋ္ဌ
၄	ဒေါ်မြင့်သန်း	မ	စီထောက်ဥက္ကဋ္ဌ
၅	ဦးကျော်ထူး	ကျား	ဝယ်ယူရေးဆပ်ကော်မတီဥက္ကဋ္ဌ
၆	ဦးဦးသိန်း	ကျား	ဝယ်ယူရေးဆပ်ကော်မတီ
၇	ဒေါ်အေးအေး	မ	ဝယ်ယူရေးဆပ်ကော်မတီ
၈	ဦးသိန်း	ကျား	စောင့်ကြည့်ကြီးကြပ်ရေးဆပ်ကော်မတီဥက္ကဋ္ဌ
၉	ဒေါ်အေးအေး	မ	စောင့်ကြည့်ကြီးကြပ်ရေးဆပ်ကော်မတီ
၁၀	ဦးစုန်ယု	ကျား	စောင့်ကြည့်ကြီးကြပ်ရေးဆပ်ကော်မတီ
၁၁	ဦးအေးမြင့်	ကျား	လည်ပတ်ထိန်းသိမ်းရေးဆပ်ကော်မတီဥက္ကဋ္ဌ
၁၂	ဒေါ်မြင့်ရွှေ	မ	လည်ပတ်ထိန်းသိမ်းရေးဆပ်ကော်မတီ
၁၃	ဒေါ်စုန်စုန်	မ	လည်ပတ်ထိန်းသိမ်းရေးဆပ်ကော်မတီ
၁၄	ဒေါ်ခင်စုန်စုန်	မ	ကျေးရွာငွေစာရင်းကိုင်
၁၅	ဦးအေးအေး	ကျား	ဝေဖန်အကြံပြုတိုင်ကြားချက်ဖြေရှင်းရေးအဖွဲ့
၁၆	ဒေါ်ခင်စုန်စုန်	မ	ဝေဖန်အကြံပြုတိုင်ကြားချက်ဖြေရှင်းရေးအဖွဲ့
၁၇			
၁၈			
၁၉			
၂၀			
၂၁			
၂၂			
၂၃			
၂၄			
၂၅			



၈။ ပထမနှစ် စက်ဝန်း ကျေးရွာအခြေခံအချက်အလက်များ (ပုံစံ-၁)

ပုံစံ - ၈ - ၁ ကျေးရွာအခြေခံအချက်အလက်များ (Form PC 1)

လမ်းညွှန်ချက်၊ ကျေးရွာတစ်ရွာသို့ ပထမဆုံးမိတ်ဆက်ခရီး သွားရောက်သောအခါ လူထုစည်းရုံးရေးမှူးသည် ကျေးရွာ ခေါင်းဆောင်များအား ကျေးရွာအချက်အလက်များကို မေတ္တာရပ်ခံ၍ တောင်းခံရသည်။ ဤအချက်အလက်များကို စီမံကိန်း မိတ်ဆက်အစည်းဝေးမတိုင်မီတောင်းခံရမည်။ စီမံကိန်းမိတ်ဆက်အစည်းဝေးတွင် လူထုစည်းရုံးရေးမှူးသည် ဤအချက်အလက် များအား စစ်ဆေးပြီး မှန်ကန်အောင်ပြုလုပ်ရမည်။ ပြီးနောက်တွင် လူထုစည်းရုံးရေးမှူးမှ သတင်းအချက်အလက်ထံသို့ Tablets မှ တဆင့် ခြည့်သွင်းရမည်။

ကျေးရွာခေါင်းဆောင် အမည် ဦးလှသင်း	ကျေးရွာခေါင်းဆောင်၏ ဖုန်းနံပါတ် ၀၇ - ၂၅၂ ၈၇၄ ၉၇၀	လူထုစည်းရုံးရေးမှူး၏ အမည် ဦးရဲစာ
ပြည်နယ်/တိုင်းဒေသကြီး	မြို့နယ်	ကျေးရွာအုပ်စု
	လျှပ်စက်	ကျေးရွာ

တား လူဦးရေ

လူမျိုးစု	အိမ်ထောင်စုအရေအတွက်	ကိုးကွယ်သည့်ဘာသာ	အိမ်ထောင်စုအရေအတွက်
လူမျိုးစု (၁) -----	၆၀	ဘာသာ (၁) -----	၆၀
လူမျိုးစု (၂) -----		ဘာသာ (၂) -----	
လူမျိုးစု (၃) -----		ဘာသာ (၃) -----	
လူမျိုးစုရော -----		ဘာသာရော -----	
အခြား	အရေအတွက်		
မသန်စွမ်းသူများ	၂		
သက်ကြီးရွယ်အိုများ (၆၅ နှစ် နှင့် အထက်)	၂၀		
စစ်ဘေးရှောင်			

	အမျိုးသား (အရေအတွက်)	အမျိုးသမီး (အရေအတွက်)
လူဦးရေ	၂၄၀	၂၄၂
လူမျိုးစု (၁) -----	၁၄၀	
လူမျိုးစု (၂) -----		
လူမျိုးစု (၃) -----		
အခြား		
အိမ်ထောင်ဦးစီး	၅၇	၃

(ခ) အခြေခံအောက်အဖုံ အသုံးအဆောင်များ

စာသင်ကျောင်း	အမှတ် ခြံပေါ	ကျန်းမာရေး	အမှတ် ခြံပေါ	ဘာသာရေး အဆောက် အအုံများ	အမှတ် ခြံပေါ
--------------	-----------------	------------	-----------------	----------------------------	-----------------



အထက်တန်းကျောင်း	<input type="checkbox"/>	ဆေးရုံ	<input type="checkbox"/>	ခေတ်	<input checked="" type="checkbox"/>
အလယ်တန်းကျောင်း	<input type="checkbox"/>	ကျန်းမာရေးဌာန	<input type="checkbox"/>	ဘုန်းကြီးကျောင်း	<input checked="" type="checkbox"/>
မူလတန်းကျောင်း	<input checked="" type="checkbox"/>	ကျန်းမာရေးဌာနခွဲ	<input type="checkbox"/>	ဟိန္ဒူဘုရားကျောင်း	<input type="checkbox"/>
မူကြိုကျောင်း	<input type="checkbox"/>	ဆေးပေးခန်း	<input type="checkbox"/>	ခရစ်ယာန်ကျောင်း	<input type="checkbox"/>
အခြား	<input type="checkbox"/>	အခြား	<input type="checkbox"/>	ဗလီ	<input type="checkbox"/>
				အခြား	<input type="checkbox"/>
မှတ်ချက်		မှတ်ချက်		မှတ်ချက်	

(ဂ) ကျွမ်းကျင်သူများမှတ်တမ်း (ကျေးရွာတွင်နေထိုင်သော သို့မဟုတ် တခြားရွာမှလာရောက်သော ကျွမ်းကျင်သူများ)

(ခ) စာသင်ကျောင်း			(၂) ကျန်းမာရေး			(၃) လက်မှုပညာရှင်		
	ရွာတွင်နေထိုင်သူ	အခြားရွာမှလာသူ		ရွာတွင်နေထိုင်သူ	အခြားရွာမှလာသူ		ရွာတွင်နေထိုင်သူ	အခြားရွာမှလာသူ
မူလတန်းပြဆရာ/မ	<input checked="" type="checkbox"/>	<input checked="" type="checkbox"/>	ဆရာဝန်	<input type="checkbox"/>	<input type="checkbox"/>	လက်သမား	<input checked="" type="checkbox"/>	<input type="checkbox"/>
အထက်တန်းပြဆရာ/မ	<input type="checkbox"/>	<input type="checkbox"/>	လက်ထောက်ကျန်းမာရေးမှူး	<input type="checkbox"/>	<input type="checkbox"/>	ပန်းရံ	<input checked="" type="checkbox"/>	<input type="checkbox"/>
အလယ်တန်းပြဆရာ/မ	<input type="checkbox"/>	<input type="checkbox"/>	အမျိုးသမီးကျန်းမာရေးဆရာမ	<input type="checkbox"/>	<input type="checkbox"/>	လှုပ်စက်ကျွမ်းကျင်သမား	<input type="checkbox"/>	<input type="checkbox"/>
မူကြိုဆရာ/မ	<input type="checkbox"/>	<input type="checkbox"/>	ဘားရွာဆရာမ	<input type="checkbox"/>	<input checked="" type="checkbox"/>	ရေပိုက်သူမ	<input type="checkbox"/>	<input type="checkbox"/>
အခြား	<input type="checkbox"/>	<input type="checkbox"/>	ပြည်သူ့ကျန်းမာရေးလုပ်သား	<input type="checkbox"/>	<input type="checkbox"/>	စက်ပြင်ဆရာ	<input checked="" type="checkbox"/>	<input type="checkbox"/>
မှတ်ချက်			မှတ်ချက်			မှတ်ချက်		

(ဃ) ကျေးရွာသို့ ရောက်ရှိနိုင်သည့် လမ်းအခြေအနေ / ကျေးရွာတစ်ရွာသည် ၎င်း၏ ကျေးရွာအုပ်စုနှင့် ဆက်သွယ်ထားသော လမ်းအခြေအနေ (အောက်ပါတို့ကိုပိုင်ပါ)

ကျောက်ကြမ်းလမ်း: ကတ္တရာလမ်း ကွန်ကရစ်လမ်း: မော်တော်ဆိုင်ကယ်လမ်း:
 ကျောက်ခင်းလမ်း: မြေသားလမ်း လူသွားလမ်း: အခြား: _____

(င) ကျေးရွာဖွံ့ဖြိုးမှုစီမံချက်

(၁) လူထုပဟိုပြုစီမံကိန်းမထောင်မှီ ဤကျေးရွာတွင်ကျေးရွာဖွံ့ဖြိုးမှု စီမံချက်ရှိခဲ့ပါသလား? ပိုင်ပါ ဝိုင်ပါ
 (၂) ရှိခဲ့ပါလျှင် ဤစီမံချက်ကို ယည်သည့် ခုနှစ်တွင်ပြင်ဆင်ခဲ့ပါသနည်း? နှစ်-----/မသိပါ ရှိပါသည်/မရှိပါ/မသိပါ
 (၃) ဤစီမံချက်ကို မြို့နယ်မှအတည်ပြုခဲ့ပါသလား? မရှိပါ ပြုခဲ့ပါသည်/မပြုခဲ့ပါ/မသိပါ

(စ) ဓနိအကွာအဝေး

(၁) ဤကျေးရွာ၏ပဟိုမှ ၎င်းကျေးရွာအုပ်စု၏ပဟိုအထိ ဓနိခိုင်မည်မျှကွာဝေးသနည်း? မိုင်-----/မသိပါ
 (၂) ဤကျေးရွာမှ ၎င်းကျေးရွာအုပ်စုပဟိုအထိ သွားလာရာတွင်ကြာမြင့်သည့်အချိန်: ၁၅ မိနစ်

ခြောက်သွေ့ရာသီတွင်ကြာချိန်: ၁၅ မိနစ် ----- ထော်လာဂျီ/မော်တော်ဆိုင်ကယ်/မြေလျင်/လား/မော်တော်ဘုတ်/
 အခြား: -----
 ဖိုးရာသီတွင်ကြာချိန်: ၁၅ မိနစ် ----- ထော်လာဂျီ/မော်တော်ဆိုင်ကယ်/မြေလျင်/လား/မော်တော်ဘုတ်/
 အခြား: -----



(ဆ) ပတ်ဝန်းကျင်ဆိုင်ရာ သဘာဝဘေးအန္တရာယ်

ဤကျေးရွာတွင် ရေကြီးခြင်းကဲ့သို့ သဘာဝဘေးအန္တရာယ်ကျရောက်စွမ်းခြင်း ရှိပါသလား။

မရှိပါ ရှိပါသည် ရှိလျှင်ဖော်ပြပါ -----

(ဇ) ကျေးရွာတွင် ဖွဲ့စည်းထားသော အဖွဲ့အစည်းများ

လူထုပညာပြုစီမံကိန်းမတိုင်မီ ဤကျေးရွာတွင် ကျေးရွာဖွံ့ဖြိုးရေးအတွက် အစိုးရ (သို့) ရွာသားများကိုယ်တိုင်(သို့) စီမံကိန်းတစ်ခုခုမှ ဖွဲ့စည်းထားသည် အဖွဲ့အစည်းများရှိပါသလား။

(ဃ) -----

(ည) -----

(ဇု) အထွေထွေအုပ်ချုပ်ရေး ဦးစီးဌာန (GAD) မှ မှတ်တမ်းတင်ထားခြင်း

ဤကျေးရွာသည် အထွေထွေအုပ်ချုပ်ရေး ဦးစီးဌာန (GAD) မှ မှတ်တမ်းတင်ထားမှု ရှိပါသလား။

မရှိပါ ရှိပါသည်

ကျေးရွာခေါင်းဆောင်

အမည် ဦးဝင်း

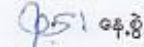
လက်မှတ်  နေ့စွဲ ၂၃-၃-၂၀၁၇

လူထုစည်းရုံးရေးမှူး

အမည် ဦးရဲကော်

လက်မှတ်  နေ့စွဲ ၂၃-၃-၂၀၁၇



ဒုတိယနှစ်စက်ဝန်း

ပုံစံ - စ - ၁ ကျေးရွာအခြေခံအချက်အလက်များ (Form PC 1)

လမ်းညွှန်ချက်။ ကျေးရွာတစ်ရွာသို့ ပထမဆုံးမိတ်ဆက်ရေး သွားရောက်သောအခါ လူထုစည်းရုံးရေးမှူးသည် ကျေးရွာ ခေါင်းဆောင်များအား ကျေးရွာအချက်အလက်များကို မေတ္တာရပ်ခံ၍ တောင်းခံရသည်။ ဤအချက်အလက်များကို စီမံကိန်း မိတ်ဆက်အစည်းဝေးမတိုင်မီတောင်းခံရမည်။ စီမံကိန်းမိတ်ဆက်အစည်းဝေးတွင် လူထုစည်းရုံးရေးမှူးသည် ဤအချက်အလက် များအား စစ်ဆေးပြီး မှန်ကန်အောင်ပြုလုပ်ရမည်။ ပြီးနောက်တွင် လူထုစည်းရုံးရေးမှူးမှ သတင်းအချက်အလက်ထံသို့ Tablets မှ တစ်ဆင့် ဖြည့်သွင်းရမည်။

ကျေးရွာခေါင်းဆောင် အမည် ဦးစိုးဝင်း	ကျေးရွာခေါင်းဆောင်၏ ဖုန်းနံပါတ် ၀၉ ၄၄၄ ၅၇၉ ၈၉၀	လူထုစည်းရုံးရေးမှူး၏ အမည် ဒေါ်ခင်မာမာ
ပြည်နယ်/တိုင်းဒေသကြီး မန္တလေး	မြို့နယ် ပုဗ္ဗသွယ်	ကျေးရွာအုပ်စု ဗဟိုစု

လူမျိုးစု	အိမ်ထောင်စုအရေအတွက်	ကိုးကွယ်သည့်ဘာသာ	အိမ်ထောင်စုအရေအတွက်
လူမျိုးစု (၁) ဗမာ	၆၀	ဘာသာ (၁) ဗုဒ္ဓ	၆၀
လူမျိုးစု (၂) -----		ဘာသာ (၂) -----	
လူမျိုးစု (၃) -----		ဘာသာ (၃) -----	
လူမျိုးစုရော -----		ဘာသာရော -----	
အခြား	အရေအတွက်		
မသန်စွမ်းသူများ	၃		
သက်ကြီးရွယ်အိုများ (၆၅ နှစ် နှင့် အထက်)	၂၁		
စံဘေးရှောင်			

	အမျိုးသား (အရေအတွက်)	အမျိုးသမီး (အရေအတွက်)
လူဦးရေ		
လူမျိုးစု (၁) ဗမာ	၁၄၅	၁၅၀
လူမျိုးစု (၂) -----		
လူမျိုးစု (၃) -----		



အထက်တန်းကျောင်း	<input type="checkbox"/>	ဆေးရုံ	<input type="checkbox"/>	စေတီ	<input checked="" type="checkbox"/>
အလယ်တန်းကျောင်း	<input type="checkbox"/>	ကျန်းမာရေးဌာန	<input type="checkbox"/>	ဘုန်းကြီးကျောင်း	<input checked="" type="checkbox"/>
မူလတန်းကျောင်း	<input checked="" type="checkbox"/>	ကျန်းမာရေးဌာနခွဲ	<input type="checkbox"/>	ဟိန္ဒူဘုရားကျောင်း	<input type="checkbox"/>
မူကြိုကျောင်း	<input type="checkbox"/>	ဆေးပေးခန်း	<input type="checkbox"/>	ခရစ်ယာန်ကျောင်း	<input type="checkbox"/>
အခြား	<input type="checkbox"/>	အခြား	<input type="checkbox"/>	ဗလီ	<input type="checkbox"/>
				အခြား	<input type="checkbox"/>
မှတ်ချက်		မှတ်ချက်		မှတ်ချက်	

(ဂ) ကျွမ်းကျင်သူများမှတ်တမ်း (ကျေးရွာတွင်နေထိုင်သော သို့မဟုတ် တခြားရွာမှလာရောက်သော ကျွမ်းကျင်သူများ)

(၁) စာသင်ကျောင်း			(၂) ကျန်းမာရေး			(၃) လက်မှုပညာရှင်		
	ရွာတွင်နေထိုင်သူ	အခြားရွာမှလာသူ		ရွာတွင်နေထိုင်သူ	အခြားရွာမှလာသူ		ရွာတွင်နေထိုင်သူ	အခြားရွာမှလာသူ
မူလတန်းပြဆရာ/မ	<input checked="" type="checkbox"/>	<input checked="" type="checkbox"/>	ဆရာဝန်	<input type="checkbox"/>	<input type="checkbox"/>	လက်သမား	<input checked="" type="checkbox"/>	<input checked="" type="checkbox"/>
အထက်တန်းပြဆရာ/မ	<input type="checkbox"/>	<input type="checkbox"/>	လက်ထောက်ကျန်းမာရေးမှူး	<input type="checkbox"/>	<input type="checkbox"/>	ပန်းရံ	<input checked="" type="checkbox"/>	<input checked="" type="checkbox"/>
အလယ်တန်းပြဆရာ/မ	<input type="checkbox"/>	<input type="checkbox"/>	အမျိုးသမီးကျန်းမာရေးဆရာမ	<input type="checkbox"/>	<input checked="" type="checkbox"/>	လျှပ်စစ်ကျွမ်းကျင်၊ မီးသမား	<input type="checkbox"/>	<input type="checkbox"/>
မူကြိုဆရာ/မ	<input type="checkbox"/>	<input type="checkbox"/>	သားဖွားဆရာမ	<input type="checkbox"/>	<input type="checkbox"/>	ရေပိုက်သူ	<input type="checkbox"/>	<input type="checkbox"/>
အခြား	<input type="checkbox"/>	<input type="checkbox"/>	ပြည်သူ့ကျန်းမာရေးလုပ်သား	<input type="checkbox"/>	<input type="checkbox"/>	စက်ပြင်ဆရာ	<input checked="" type="checkbox"/>	<input type="checkbox"/>
မှတ်ချက်			မှတ်ချက်			မှတ်ချက်		

(ဃ) ကျေးရွာသို့ ရောက်ရှိနိုင်သည့် လမ်းအခြေအနေ / ကျေးရွာတစ်ရွာသည် ၎င်း၏ ကျေးရွာအုပ်စုနှင့် ဆက်သွယ်ထားသော လမ်းအခြေအနေ (အောက်ပါတို့ကို ဝိုင်းပါ)

ကျောက်ကြမ်းလမ်း တတ္တရာလမ်း ကွန်ကရစ်လမ်း မော်တော်ဆိုင်ကယ်လမ်း
 ကျောက်ခင်းလမ်း မြေသားလမ်း လူသွားလမ်း အခြား _____

(င) ကျေးရွာဖွံ့ဖြိုးမှုစီမံချက်

(၁) လူထုပဟိုပြုစီမံကိန်းမစတင်မှ ဤကျေးရွာတွင် ကျေးရွာဖွံ့ဖြိုးမှု စီမံချက်ရှိခဲ့ပါသလား? ဝိုင်းပါ
ရှိပါသည်/မရှိပါ/မသိပါ

(၂) ရှိခဲ့ပါလျှင် ဤစီမံချက်ကို မည်သည့် ခုနှစ်တွင်ပြင်ဆင်ခဲ့ပါသနည်း? နှစ်-----/မသိပါ

(၃) ဤစီမံချက်ကို မြို့နယ်မှအတည်ပြုခဲ့ပါသလား? ပြုခဲ့ပါသည်/မပြုခဲ့ပါ /မသိပါ

(စ) ခရီးအကွာအဝေး

(၁) ဤကျေးရွာ၏ပဟိုမှ ၎င်းကျေးရွာအုပ်စု၏ပဟိုအထိ ခရီးမိုင်မည်မျှကွာဝေးသနည်း? မိုင်-----/မသိပါ

(၂) ဤကျေးရွာမှ ၎င်းကျေးရွာအုပ်စုပဟိုအထိ သွားလာရာတွင် ကြာမြင့်သည့်အချိန်။

ခြောက်သွေ့ ရာသီတွင် ကြာချိန် ----- ၂၀ မိနစ် ----- ထော်လာဂျီ/မော်တော်ဆိုင်ကယ်/ခြေလျင်/လား/မော်တော်ဘုတ်/အခြား -----

မိုးရာသီတွင် ကြာချိန် ----- ၄၀ မိနစ် ----- ထော်လာဂျီ/မော်တော်ဆိုင်ကယ်/ခြေလျင်/လား/မော်တော်ဘုတ်/အခြား -----



(ဆ) ပတ်ဝန်းကျင်ဆိုင်ရာ သဘာဝဘေးအန္တရာယ်

ဤကျေးရွာတွင် ရေကြီးခြင်းကဲ့သို့ သဘာဝဘေးအန္တရာယ်ကျရောက်ဖူးခြင်း ရှိပါသလား။

မရှိပါ ရှိပါသည် ရှိလျှင်ဖော်ပြပါ -----

(ဇ) ကျေးရွာတွင် ဖွဲ့စည်းထားသော အဖွဲ့အစည်းများ

လူထုဝဟိုပြုစီမံကိန်းမတိုင်မီ ဤကျေးရွာတွင် ကျေးရွာဖွံ့ဖြိုးရေးအတွက် အစိုးရ (သို့) ရွာသားများကိုယ်တိုင်(သို့) စီမံကိန်းတစ်ခုခုမှ ဖွဲ့စည်းထားသည့် အဖွဲ့အစည်းများရှိပါသလား။

(၁) အမျိုးသား သတိ အဖွဲ့

(၂) -----

(ဈ) အထွေထွေအုပ်ချုပ်ရေး ဦးစီးဌာန (GAD) မှ မှတ်တမ်းတင်ထားခြင်း

ဤကျေးရွာသည် အထွေထွေအုပ်ချုပ်ရေး ဦးစီးဌာန (GAD) မှ မှတ်တမ်းတင်ထားမှု ရှိပါသလား။

မရှိပါ ရှိပါသည်

ကျေးရွာခေါင်းဆောင်

အမည် မြင့်စိုးဝင်း

လက်မှတ် [Signature] နေ့စွဲ ၂၇.၀၁.၁၇

လူထုစည်းရုံးရေးမှူး

အမည် ဒေါ်ခင်မာကျဉ်း

လက်မှတ် [Signature] နေ့စွဲ ၂၇.၀၁.၁၇



တတိယနှစ်စက်ဝန်း

ပုံစံ - ၈ - ၁ ကျေးရွာအခြေခံအချက်အလက်များ (Form PC 1)

လယ်ဥက္ကဋ္ဌများ၊ ကျေးရွာတစ်ရွာသို့ ပထမဆုံးမိတ်ဆက်ရေး သွားရောက်သောအခါ လူထုစည်းရုံးရေးမှူးသည် ကျေးရွာ ခေါင်းဆောင်များအား ကျေးရွာအချက်အလက်များကို မေတ္တာရပ်ခံ၍ တောင်းခံရသည်။ ဤအချက်အလက်များကို စီမံကိန်း မိတ်ဆက်အစည်းဝေးမတိုင်မီတောင်းခံရမည်။ စီမံကိန်းမိတ်ဆက်အစည်းဝေးတွင် လူထုစည်းရုံးရေးမှူးသည် ဤအချက်အလက် များအား စစ်ဆေးပြီး မှန်ကန်အောင်ပြုလုပ်ရမည်။ ပြီးနောက်တွင် လူထုစည်းရုံးရေးမှူးမှ သတင်းအချက်အလက်ထံသို့ Tablets မှ တစ်ဆင့် ပြည့်သွင်းရမည်။

ကျေးရွာခေါင်းဆောင် အမည် ဦးညွန့်စောင့်	ကျေးရွာခေါင်းဆောင်၏ ဝန်နံပါတ် ၀၇ - ၂၅၆၅၇၆၀၁၀	လူထုစည်းရုံးရေးမှူး၏ အမည် ဦးနိုင်လင်း
ပြည်နယ်တိုင်းဒေသကြီး	မြို့နယ်	ကျေးရွာအုပ်စု

လူမျိုးစု	အိမ်ထောင်စုအရေအတွက်	ကိုးကွယ်သည့်ဘာသာ	အိမ်ထောင်စုအရေအတွက်
လူမျိုးစု (၁) - မြန်မာ	၆၆	ဘာသာ (၁) - ဗုဒ္ဓ	၆၆
လူမျိုးစု (၂) -----		ဘာသာ (၂) -----	
လူမျိုးစု (၃) -----		ဘာသာ (၃) -----	
လူမျိုးစုရော -----		ဘာသာရော -----	
အခြား	အရေအတွက်		
မသန်စွမ်းသူများ	၂		၂
သက်ကြီးရွယ်အိုများ (၆၅ နှစ် နှင့် အထက်)			
စစ်ဘေးရှောင်			

လူဦးရေ	အမျိုးသား (အရေအတွက်)	အမျိုးသမီး (အရေအတွက်)
လူမျိုးစု (၁) - မြန်မာ	၁၅၅	၁၆၄
လူမျိုးစု (၂) -----		
လူမျိုးစု (၃) -----		
အခြား		
အိမ်ထောင်ဦးစီး	၆၃	၃

(၈) အခြေခံအောက်အဖွဲ့ အသုံးအဆောင်များ

စာသင်ကျောင်း	အပူတ် ခြံမိ	ကျွန်းစာရေး	အပူတ် ခြံမိ	ဘာသာရေး အဆောက် အအုံများ	အပူတ် ခြံမိ
မူကြိုကျောင်း	<input type="checkbox"/>	တိုက်နယ်စောင့်	<input type="checkbox"/>	ခေတ်	၆



မှလတန်းကျောင်း	<input checked="" type="checkbox"/>	ကျန်းမာရေးဌာန	<input type="checkbox"/>	ဘုန်းကြီးကျောင်း	<input checked="" type="checkbox"/>
ပုဂ္ဂလိကကျောင်း	<input type="checkbox"/>	ကျန်းမာရေးဌာနခွဲ	<input type="checkbox"/>	ဟိန္ဒူဘုရားကျောင်း	<input type="checkbox"/>
အလယ်တန်းကျောင်း	<input type="checkbox"/>	ဆေးဓေးခန်း	<input type="checkbox"/>	ခရစ်ယာန်ကျောင်း	<input type="checkbox"/>
လယ်လှည့်ကျောင်း	<input type="checkbox"/>	အခြား	<input type="checkbox"/>	ဗလီ	<input type="checkbox"/>
အထက်တန်းကျောင်း	<input type="checkbox"/>			အခြား	<input type="checkbox"/>
အခြား	<input type="checkbox"/>				
မှတ်ချက်		မှတ်ချက်		မှတ်ချက်	

(ဂ) ကျွမ်းကျင်သူများမှတ်တမ်း (ကျေးရွာတွင်နေထိုင်သော သို့မဟုတ် တခြားရွာမှလာရောက်သော ကျွမ်းကျင်သူများ)

(၁) စာသင်ကျောင်း			(၂) ကျန်းမာရေး			(၃) လက်မှုပညာရှင်		
	ရွာတွင်နေထိုင်သူ	အခြားရွာမှလာသူ		ရွာတွင်နေထိုင်သူ	အခြားရွာမှလာသူ		ရွာတွင်နေထိုင်သူ	အခြားရွာမှလာသူ
ပုဂ္ဂလိကကျောင်း	<input type="checkbox"/>	<input checked="" type="checkbox"/>	ဆရာဝန်	<input type="checkbox"/>	<input type="checkbox"/>	လက်သမား	<input checked="" type="checkbox"/>	<input type="checkbox"/>
အထက်တန်းကျောင်း	<input type="checkbox"/>	<input type="checkbox"/>	လက်ထောက်ကျန်းမာရေးမှူး	<input type="checkbox"/>	<input type="checkbox"/>	ပန်းရံ	<input checked="" type="checkbox"/>	<input type="checkbox"/>
အလယ်တန်းကျောင်း	<input type="checkbox"/>	<input type="checkbox"/>	အမျိုးသမီးကျန်းမာရေးဆရာမ	<input type="checkbox"/>	<input type="checkbox"/>	လျှပ်စစ်ကျွမ်းကျင်၊ ဝါးသမား	<input type="checkbox"/>	<input checked="" type="checkbox"/>
ပုဂ္ဂလိကကျောင်း	<input type="checkbox"/>	<input type="checkbox"/>	သားဖွားဆရာမ	<input type="checkbox"/>	<input checked="" type="checkbox"/>	ရေတိုက်သွယ်သူ	<input type="checkbox"/>	<input type="checkbox"/>
အခြား	<input type="checkbox"/>	<input type="checkbox"/>	ပြည်သူ့ကျန်းမာရေးလုပ်သား	<input type="checkbox"/>	<input type="checkbox"/>	စက်ပြင်ဆရာ	<input checked="" type="checkbox"/>	<input type="checkbox"/>
မှတ်ချက်			မှတ်ချက်			မှတ်ချက်		

(ဃ) ကျေးရွာသို့ ရောက်ရှိနိုင်သည့် လမ်းအခြေအနေ / ကျေးရွာတစ်ရွာသည် ၎င်း၏ ကျေးရွာအုပ်စုနှင့် ဆက်သွယ်ထားသော လမ်းအခြေအနေ (အောက်ပါတို့ကိုရိုင်းပါ)

ကျောက်ကြမ်းလမ်း: ကတ္တရာလမ်း ကွန်ကရစ်လမ်း: _____
 ကျောက်စင်းလမ်း: မြေသားလမ်း လူသွားလမ်း: _____
 မော်တော်ဆိုင်ကယ်လမ်း: _____
 အခြား: _____

(င) ကျေးရွာဖွံ့ဖြိုးမှုစီမံချက်

(၁) လူထုတော်ကြံ့ခိုင်ရေးမိန့်မှာ စတင်၍ ဤကျေးရွာတွင်ကျေးရွာဖွံ့ဖြိုးမှု စီမံချက်ရှိခဲ့ပါသလား? ပိုင်းပါ
 ရှိပါသည်/မရှိပါ/မသိပါ
 (၂) ရှိခဲ့ပါလျှင် ဤစီမံချက်ကို မည်သည့် ခုနှစ်တွင်ပြင်ဆင်ခဲ့ပါသနည်း? နှစ်-----/မသိပါ
 (၃) ဤစီမံချက်ကို ခြုံငုံဖွဲ့စည်းအတည်ပြုခဲ့ပါသလား? ပြုခဲ့ပါသည်/မပြုခဲ့ပါ /မသိပါ

(စ) ခရီးအကွာအဝေး

(၁) ဤကျေးရွာ၏တော်မူ ၎င်းကျေးရွာအုပ်စု၏တော်မူအထိ ခရီးမိုင်မည်မျှကွာဝေးသနည်း? (၈) မိုင်
 မိုင်-----/မသိပါ
 (၂) ဤကျေးရွာမှ ၎င်းကျေးရွာအုပ်စုတော်မူအထိ သွားလာရာတွင်ကြာမြင့်သည့်အချိန်၊
 ခြောက်စက္ကန့်ရာသီတွင်ကြာချိန် ----- (၃၀) မိနစ် ----- ထော်လာဂျီ/မော်တော်ဆိုင်ကယ်/မြေလျှင်/လား/မော်တော်သုတ်/
 (၃၅) မိနစ် ----- အခြား -----
 မိုးရာသီတွင်ကြာချိန် ----- ထော်လာဂျီ/မော်တော်ဆိုင်ကယ်/မြေလျှင်/လား/မော်တော်သုတ်/



အခြား -----

(ဇ) ပတ်ဝန်းကျင်ဆိုင်ရာ သဘာဝဘေးအန္တရာယ်

ဤကျေးရွာတွင် ရေကြီးခြင်းကဲ့သို့ သဘာဝဘေးအန္တရာယ်ကျရောက်ဖူးခြင်း ရှိပါသလား။

မရှိပါ ရှိပါသည် ရှိလျှင်ဖော်ပြပါ -----

(ဈ) ကျေးရွာတွင် ခွဲစည်းထားသော အဖွဲ့အစည်းများ

လူထုဟုတ်ပြုစီမံကိန်းမတိုင်မီ ဤကျေးရွာတွင် ကျေးရွာဖွံ့ဖြိုးရေးအတွက် အစိုးရ (သို့) ရွာသားများကိုယ်တိုင်(သို့) စီမံကိန်းတစ်ခုခုမှ ခွဲစည်းထားသည့် အဖွဲ့အစည်းများရှိပါသလား။

(၁) မိမိ၏အဖွဲ့ -----

(၂) -----

(ဉ) အထွေထွေအုပ်ချုပ်ရေး ဦးစီးဌာန (GAD) မှ မှတ်တမ်းတင်ထားခြင်း

ဤကျေးရွာသည် အထွေထွေအုပ်ချုပ်ရေး ဦးစီးဌာန (GAD) မှ မှတ်တမ်းတင်ထားမှု ရှိပါသလား။

မရှိပါ ရှိပါသည်

ကျေးရွာခေါင်းစောင်

အမည် ဦးညွန့်မောင်

လက်မှတ် ဦးညွန့်မောင် နေ. ၁၀-၀၀-၂၀၁၈

လူထုစည်းရုံးရေးမှူး

အမည် ဦး ညိုလင်း

လက်မှတ် ဦး နေ. ၅ ၁၀-၀၀-၂၀၁၈



စတုတ္ထနှစ်စက်ဝန်း

ပုံစံ - ၈ - ၁ ကျေးရွာအခြေခံဒေသချက်အလက်များ (Form PC 1)

<p>လမ်းညွှန်ချက်၊ ကျေးရွာတစ်ရွာသို့ ပထမဆုံးမိတ်ဆက် ခံစားရသူက ရောက်သောအခါ လူထုစည်းရုံးရေးမှူးသည် ကျေးရွာခေါင်းဆောင်များအားကျေးရွာအချက်အလက်များကိုပေတ္တု ရုပ်စံရွှံ့တောင်းခံရသည်။ ဤအချက်အလက်များကိုစီမံကိန်းမိတ်ဆက်အစည်းဝေးမတိုင်မီတောင်းခံရမည်။ စီမံကိန်းမိတ်ဆက်အစည်းဝေးတွင် လူထုစည်းရုံးရေးမှူးသည် ဤအချက်အလက်များအား စစ်ဆေးပြီး မှန်ကန်အောင်ပြုလုပ်ရမည်။ ငြိမ်နောက်တွင် လူထုစည်းရုံးရေးမှူးမှ သတင်းအချက်အလက်ထံသို့ Tablets မှ ငစာစဉ် ဖြည့်သွင်းရမည်။</p>			
ကျေးရွာခေါင်းဆောင် အမည် ဦးဥက္ကဋ္ဌ မောင်	ကျေးရွာခေါင်းဆောင်၏ ပုန်းနံပါတ် ၀၇- ၉၅၆၅၄၆၀၁၀	လူထုစည်းရုံးရေးမှူး၏အမည် ဒေါ်ခင်မာချို	
ပြည်နယ်/တိုင်းဒေသကြီး ဗဟိုဒေသ	မြို့နယ် ဗဟိုဘွဲ့စဉ်	ကျေးရွာအုပ်စု ၃၅၅၆	ကျေးရွာ ၃၅၅၆

က။ လူဦးရေ

လူမျိုးစု	အိမ်ထောင်စုအရေအတွက်	ကိုးကွယ်သည့်ဘာသာ	အိမ်ထောင်စုအရေအတွက်
လူမျိုးစု (၁) မြန်မာ	၆၅	ဘာသာ(၁) ဗုဒ္ဓ	၆၅
လူမျိုးစု (၂)-----		ဘာသာ(၂)-----	
လူမျိုးစု (၃)-----		ဘာသာ(၃)-----	
လူမျိုးစုရော-----		ဘာသာရော-----	
အခြား			
	အရေအတွက်		
မသန်စွမ်းသူများ	၁		
သက်ကြီးရွယ်အိုများ (၆၅ နှစ် နှင့် အထက်)	၄၀		
စစ်ဘေးရှောင်			



	အမျိုးသား(အရေအတွက်)	အမျိုးသမီး(အရေအတွက်)	စုစုပေါင်းအရေအတွက်
လူဦးရေ			
လူမျိုးစု (၁)-----	၁၆၁	၁၆၀	၃၂၁
လူမျိုးစု (၂)-----			
လူမျိုးစု (၃)-----			
အခြား			
အိမ်ထောင်စဉ်းစီး	၅၅	၁၁	၆၅

(ခ) အခြေခံအဆောက်အအုံ အသုံးအဆောင်များ

စာသင်ကျောင်း	အမှတ် ဖြစ်ပါ	ကျန်းမာရေး	အမှတ်ပြု မပါ	ဘာသာရေးအဆောက် အအုံများ	အမှတ် ဖြစ်ပါ
အထက်တန်းကျောင်း	<input type="checkbox"/>	ဆေးရုံ	<input type="checkbox"/>	စေတီ	<input checked="" type="checkbox"/>
အလယ်တန်းကျောင်း	<input type="checkbox"/>	ကျန်းမာရေးဌာန	<input type="checkbox"/>	ဘုန်းကြီးကျောင်း	<input checked="" type="checkbox"/>
မူလတန်းကျောင်း	<input checked="" type="checkbox"/>	ကျန်းမာရေးဌာနခွဲ	<input type="checkbox"/>	ဟိန္ဒူဘုရားကျောင်း	<input type="checkbox"/>
မူကြိုကျောင်း	<input type="checkbox"/>	ဆေးပေးခန်း	<input type="checkbox"/>	ခရစ်ယာန်ကျောင်း	<input type="checkbox"/>
အခြား	<input type="checkbox"/>	အခြား	<input type="checkbox"/>	ဗလီ	<input type="checkbox"/>
				အခြား	<input type="checkbox"/>
မှတ်ချက်		မှတ်ချက်		မှတ်ချက်	



(ဂ) ကျွမ်းကျင်သူများမှတ်တမ်း (ကျေးရွာတွင်နေထိုင်သော သို့မဟုတ် တခြားရွာမှလာပေးပတ်သောကျွမ်းကျင်သူများ)

(၁) ဟင်္သာတကျောင်း			(၂) ကျွန်းမားခရီး			(၃) လက်မှုညာရှင်		
	ရွာတွင်နေထိုင်သူ	အခြားရွာမှလာသူ		ရွာတွင်နေထိုင်သူ	အခြားရွာမှလာသူ		ရွာတွင်နေထိုင်သူ	အခြားရွာမှလာသူ
မူလတန်းပြဆရာ/မ	<input type="checkbox"/>	<input checked="" type="checkbox"/>	ဆေးကုဝန်	<input type="checkbox"/>	<input type="checkbox"/>	လက်သမား	<input checked="" type="checkbox"/>	<input type="checkbox"/>
အထက်တန်းပြဆရာ/မ	<input type="checkbox"/>	<input type="checkbox"/>	လက်ထောက်ကျန်းမာရေးမှူး	<input type="checkbox"/>	<input type="checkbox"/>	ပန်းရံ	<input checked="" type="checkbox"/>	<input type="checkbox"/>
အလယ်တန်းပြဆရာ/မ	<input type="checkbox"/>	<input type="checkbox"/>	အမျိုးသမီးကျန်းမာရေးဆရာမ	<input type="checkbox"/>	<input type="checkbox"/>	လျှပ်စစ်ကျွမ်းကျင်ပီးသမား	<input type="checkbox"/>	<input type="checkbox"/>
မူကြိုဆရာ/မ	<input type="checkbox"/>	<input type="checkbox"/>	သားမွေးဆရာ	<input type="checkbox"/>	<input checked="" type="checkbox"/>	ရေတိုက်သွယ်သူ	<input checked="" type="checkbox"/>	<input type="checkbox"/>
အခြား	<input type="checkbox"/>	<input type="checkbox"/>	ပြည့်သူ့ကျန်းမာရေးလှည့်သွား	<input type="checkbox"/>	<input type="checkbox"/>	စက်ပြင်ဆရာ	<input checked="" type="checkbox"/>	<input type="checkbox"/>
မှတ်ချက်			မှတ်ချက်			မှတ်ချက်		

(ဃ) ကျေးရွာသို့ ရောက်ရှိနိုင်သည့်လမ်းအခြေအနေ / ကျေးရွာတစ်ရွာသည် ၎င်း၏ကျေးရွာအုပ်စုနှင့် ဆက်သွယ်ထားသောလမ်းအခြေအနေ (အောက်ပါတို့ကိုပိုင်းပါ)

ကျောက်ကြမ်းလမ်း ကတ္တရာလမ်း ကုန်းကရစ်လမ်း မော်တော်ဆိုင်ကယ်လမ်း
 ကျောက်ခင်းလမ်း မြေသားလမ်း လှသွားလမ်း အခြား _____

(င) ကျေးရွာဖွံ့ဖြိုးမှုစီမံချက်

ပိုင်းပါ

(၁) လူဝတ်ပတ်ပြုစီမံကိန်းမစတင်မှီ ဤကျေးရွာတွင် ကျေးရွာဖွံ့ဖြိုးမှု စီမံချက်ရှိပါသည်/မရှိပါ/မသိပါ

စီမံချက်ရှိခဲ့ပါသလား?

(၂) ရှိခဲ့ပါလျှင် ဤစီမံချက်ကို မည်သည့် ဝန်ထုပ်ငွေထည့်သွင်းဆောင်ရွက်ခဲ့ပါသနည်း? နှစ်-----/မသိပါ

(၃) ဤစီမံချက်ကို ဖြည့်ဆည်းမှုအတည်ပြုခဲ့ပါသလား? ပြုခဲ့ပါသည်/မပြုခဲ့ပါ/မသိပါ



(စ) ခရီးအကွာအဝေး

(၁) ဤကျေးရွာ၏ပတ်ဝန်းကျင်မှ သစ်တောများအပင်ပျက်စီးမှုကို ထိခိုက်စေမည်ဟု ကြောက်ရွံ့စရာကောင်းသော သစ်တောများ ရှိပါသလား? မရှိပါ

(၂) ဤကျေးရွာမှ သစ်တောများအပင်ပျက်စီးမှုကို ထိခိုက်စေမည်ဟု ကြောက်ရွံ့စရာကောင်းသော သစ်တောများ ရှိပါသလား? မရှိပါ

မြေပြင်အသွယ် ရာသီတွင် ကြာချိန် ----- ဝေးလံလှ/မော်တော်ဆိုင်ကယ်/မြေလျှင်/လား/မော်တော်ဘုတ်/
အခြား -----

မိုးရာသီတွင် ကြာချိန် ----- ဝေးလံလှ/မော်တော်ဆိုင်ကယ်/မြေလျှင်/လား/မော်တော်ဘုတ်/
အခြား ----- မရှိပါ

(ဆ) ပတ်ဝန်းကျင်ဆိုင်ရာ သဘာဝဘေးအန္တရာယ်

ဤကျေးရွာတွင် ခရီးကြီးခြင်းကဲ့သို့ သဘာဝဘေးအန္တရာယ် ရှိပါသလား။

မရှိပါ ရှိပါသည် ရှိပါသည်

(ဇ) ကျေးရွာတွင် ခွဲစဉ်ထားသော အဖွဲ့အစည်းများ

လူထုလှုပ်ပြားမှုများမရှိမီ ဤကျေးရွာတွင် ကျေးရွာဖွံ့ဖြိုးရေးအတွက် အစိုးရ(သို့) ရွာသားများ(သို့) စီမံကိန်းတစ်ခုခုမှ ခွဲစဉ်ထားသည့် အဖွဲ့အစည်းများ ရှိပါသလား။

(၁) -----

(၂) -----

(ဈ) အထွေထွေအုပ်ချုပ်ရေး ဦးစီးဌာန (GAD) မှ မှတ်တမ်းတင်ထားခြင်း

ဤကျေးရွာသည် အထွေထွေအုပ်ချုပ်ရေး ဦးစီးဌာန (GAD) မှ မှတ်တမ်းတင်ထားမှု ရှိပါသလား။

မရှိပါ ရှိပါသည်

ကျေးရွာခေါင်းဆောင် အမည် ဦးဇော်အောင်
လက်မှတ် [Signature] နေ့စွဲ ၂၂.၁၀.၁၉

လူထုစည်းရုံးရေးမှူး အမည် ဒေါ်ခင်မာညို
လက်မှတ် [Signature] နေ့စွဲ ၂၂.၁၀.၁၉

၉။ ပထမနှစ်စက်ဝန်း ပုံစံ ၈-၂။ စီမံကိန်းစက်ဝန်းအချိန်ဇယား



ပုံစံ - ၈ - ၂ - စီမံကိန်းစက်ဝန်းအချိန်ဇယား (PC 2)

လမ်းညွှန်ချက်၊ သက်ဆိုင်ရာလုပ်ထုတ်စံနှုန်းရေးရာ/လက်ထောက်နည်းဗျာဟရများမှ စီမံကိန်းစက်ဝန်းအဆင့်တစ်ခုစီပြီးစီးတိုင်း ကျေးရွာနှင့် ကျေးရွာအုပ်စုအတွက် ဤရက်စွဲ ဖြည့်သွင်းရမည်။

စည်းရုံးရေးရာ/ဝန်ထမ်း အမည် ဦးဂျွေဇော်

နေ့စွဲ 31-7-2017 စက်ဝန်းအားအမှတ်ဖြည့်ပါ စက်ဝန်း(၁) စက်ဝန်း(၂) စက်ဝန်း(၃)

ဖြည့်နှယ်/တိုင်း မန္တလေး ကျေးရွာအုပ်စု သွက္ခမာရ ကျေးရွာ သွက္ခမာရ

စီမံကိန်းအောင်မြင်မှုအဆင့်များ	နေ့စွဲ		အစည်းအဝေးတွင်တက်ရောက်သူအရေအတွက်			
	စတင်သည့် နေ့	ပြီးဆုံးသည့်နေ့	အမျိုးသား အရေအတွက်	အမျိုးသမီး အရေအတွက်	အိမ်ထောင်စု အရေအတွက်	လူချိန်တက်ရောက်သူ အရေအတွက် နှင့် လူချိန်အမည်
၁။ ကျေးရွာစီမံကိန်း စိတ်ဆက်အစည်းအဝေး	22-3-2017	22-3-2017	22	22	44	၈၁၁ 44
၂။ ကျေးရွာဖွံ့ဖြိုးရေး စီမံချက်ရေးဆွဲခြင်း အစည်းအဝေး	23-3-2017	23-3-2017	21	13	34	၈၁၁ 34
၃။ ကျေးရွာအုပ်စု လုပ်ငန်းဆုံးဖြတ်ချက်ချသည့် အစည်းအဝေး	28-3-2017	28-3-2017	18	14	32	၈၁၁ 32
၄။ မြို့နယ်အဆင့် စီမံကိန်းရေးဆွဲရေး နှင့် အကောင်အထည်ဖော်ရေးကော်မတီ၏ စီမံကိန်း သုံးသပ်မှု အစည်းအဝေး			မရှိ	မရှိ	မရှိ	မရှိ
၅။ မြို့နယ် စီမံကိန်းရေးဆွဲရေး နှင့် အကောင်အထည်ဖော်ရေး ကော်မတီ၏ဆုံးဖြတ်မှုကို ရွာသို့ အသိပေး အကြောင်းကြားသည့် အစည်းအဝေး	31-5-2017	31-5-2017	32	14	46	၈၁၁ 46
၆။ စီမံကိန်းလုပ်ငန်းခွဲစီမံချက်ရေးဆွဲခြင်း အစည်းအဝေး						
၆.၁။ စီမံကိန်းလုပ်ငန်း အကောင်အထည်ဖော် ရေးအစီအစဉ် ရေးဆွဲခြင်း	31-5-2017	31-5-2017	32	14	46	၈၁၁ 46



၆.၂။ ထပ်မံလေ့လာရေးအစီအစဉ် ဝေဖန်ဆွဲခြမ်း	31.5.2017	31.5.2017	32	14	46	စာအုပ်	46.
၆.၃။ ဘာသာရေးကျန်းကျန် လျာထားအစီအစဉ် ဝေဖန်ဆွဲခြမ်း	8.6.2017	8.6.2017	8	6	14	စာအုပ်	14
၆.၄။ ပြင်/ထိန်းအစီအစဉ် ဝေဖန်ဆွဲခြမ်း	31.5.2017	31.5.2017	82	14	46	စာအုပ်	46.
၇။ စီမံကိန်းလုပ်ငန်းခွဲ တိုးတက်မှု စောင့်ကြည့် အစည်းအဝေး	29.6.2017	29.6.2017	8	4	12	စာအုပ်	12.
၇.၁။ အစည်းအဝေး ပထမအကြိမ်							
၇.၂။ အစည်းအဝေး ဒုတိယအကြိမ်							
၇.၃။ အစည်းအဝေး တတိယအကြိမ်							
၈။ စီမံကိန်းလုပ်ငန်းခွဲ အပြီးသတ်စစ်ဆေးခြင်း အစည်းအဝေး	26.8.2017	26.8.2017	7	4	11	စာအုပ်	11
၉။ လူထုတစ်ဆယ့်ဆယ့်နှစ်အစည်းအဝေး	27.8.2017	27.8.2017	20	29.	49.	စာအုပ်	49.

ဒုတိယနှစ်စက်ဝန်း



ပုံစံ - ၈ - ၂ - စီမံကိန်းစက်ဝန်းအချိန်ဇယား (PC 2)

လက်ညွှန်များ၊ သက်ဆိုင်ရာလူထုစည်းရုံးရေးများ/လက်ထောက်နည်းဉာဏ်များမှ စီမံကိန်းစက်ဝန်းအဆင့်တစ်ခုစီပြီးစီးတိုင်း ကျေးရွာအုပ်စုအတွက် ဤပုံစံကို ပြည့်သွင်းရမည်။

စည်းရုံးရေးမှူး/ဝန်ထမ်း အမည် - ဦးအောင်စိန်

နေ့စွဲ ၂၇.၁၁.၁၇ စက်ဝန်းအားအမှတ်ကြပ်ပါ စက်ဝန်း(၁) စက်ဝန်း(၂) စက်ဝန်း(၃)

ပြည်နယ်/တိုင်း မန္တလေး မြို့နယ် ကျေးရွာအုပ်စု ကျေးရွာ ကျေးရွာ ဗဟိုဌာန

စီမံကိန်းစတင်ဖွဲ့စည်းမှုအဆင့်များ	နေ့စွဲ		အစည်းအဝေးတွင်တက်ရောက်သူအရေအတွက်	လူမျိုးစုတက်ရောက်သူ အရေအတွက် နှင့် လူမျိုးစုအမည်
	စတင်သည့် နေ့.	ပြီးဆုံးသည့်နေ့.		
၁။ ကျေးရွာစီမံကိန်း မိတ်ဆက်အစည်းအဝေး	၂၆.၁၁.၁၇	၂၆.၁၁.၁၇	၅၅	၅၈ ၄၄
၂။ ကျေးရွာဖွံ့ဖြိုးရေး စီမံချက်ရေးဆွဲခြင်း အစည်းအဝေး	၂၇.၁၁.၁၇	၂၇.၁၁.၁၇	၅၅	၅၈ ၄၄
၃။ ကျေးရွာအုပ်စု လုပ်ငန်းဆုံးဖြတ်ချက်ချသည့် အစည်းအဝေး	၅.၁၂.၁၇	၅.၁၂.၁၇	၂၈	၅၈ ၂၈
၄။ မြို့နယ်အဆင့် စီမံကိန်းရေးဆွဲရေး နှင့် အကောင်အထည်ဖော်ရေးကော်မတီ၏ စီမံကိန်း သုံးသပ်မှု အစည်းအဝေး			မလို	မလို
၅။ မြို့နယ် စီမံကိန်းရေးဆွဲရေး နှင့် အကောင်အထည်ဖော်ရေး ကော်မတီ၏ဆုံးဖြတ်ချက်ကို ရွာသူ၊ အသိပေး အကြောင်းကြားသည့် အစည်းအဝေး			မလို	မလို
၆။ စီမံကိန်းလုပ်ငန်းစဉ်စီမံချက်ရေးဆွဲခြင်း အစည်းအဝေး				



တတိယနှစ်စက်ဝန်း

ပုံစံ - ၀-၂ - စီမံကိန်းစက်ဝန်းအချိန်ဇယား (PC 2)

လမ်းညွှန်များ၊ သက်ဆိုင်ရာလုပ်ငန်းစဉ်များ/လက်ထောက်သည်ပညာများ၊ မိမိတို့၏စီမံကိန်းအထွေထွေအချိန်ဇယား (PC 2) ကျေးရွာအုပ်စုအတွက် ဤပုံစံကို ဖြည့်သွင်းရမည်။
 စည်းမျဉ်းစည်းကမ်း၊ အမည် - မြို့မရွာ
 ဇနီးထံ ၀၀ ၁၀ ၁၈ စက်ဝန်းအမှတ်(၁) စက်ဝန်း(၁) စက်ဝန်း(၂) ဘီ စက်ဝန်း(၃)
 ဇနီးထံ ၀၀ ၁၀ ၁၈ စက်ဝန်း(၄)
 ဖြည့်နှယ်/တိုင်း မန္တလေး မြို့နယ် ကျေးရွာအုပ်စု မြို့မရွာ ဗဟိုအဖွဲ့

စီမံကိန်းအမျိုးအမည်	စက်ဝန်း		အစည်းအဝေးအဖွဲ့အစည်း				အစည်းအဝေးအဖွဲ့အစည်း	အစည်းအဝေးအဖွဲ့အစည်း	အစည်းအဝေးအဖွဲ့အစည်း	အစည်းအဝေးအဖွဲ့အစည်း	အစည်းအဝေးအဖွဲ့အစည်း	အစည်းအဝေးအဖွဲ့အစည်း
	စက်ဝန်း	စက်ဝန်း	အစည်းအဝေးအဖွဲ့အစည်း	အစည်းအဝေးအဖွဲ့အစည်း	အစည်းအဝေးအဖွဲ့အစည်း	အစည်းအဝေးအဖွဲ့အစည်း						
၁။ ကျေးရွာစီမံကိန်း မိတ်ဆက်အစည်းအဝေး	၁၀.၁၀.၁၈	၁၀.၁၀.၁၈	၁၅	၁၈	၄၃	၅၃	၅၃	၅၃	၅၃	၅၃	၅၃	၅၃
၂။ ကျေးရွာစီမံကိန်း ဖွဲ့စည်းရေးအစည်းအဝေး	၁၀.၁၀.၁၈	၁၀.၁၀.၁၈	၁၅	၁၈	၄၃	၅၃	၅၃	၅၃	၅၃	၅၃	၅၃	၅၃
၃။ ကျေးရွာအုပ်စု လုပ်ငန်းစဉ်အစည်းအဝေး	၁၀.၁၀.၁၈	၁၀.၁၀.၁၈	၁၅	၁၈	၄၃	၅၃	၅၃	၅၃	၅၃	၅၃	၅၃	၅၃
၄။ မြို့နယ်အထွေထွေစီမံကိန်းရေးဆွဲရေး နှင့် အကောင်အထည်ဖော်ရေးစီမံကိန်းအဖွဲ့အစည်း	၁၀.၁၀.၁၈	၁၀.၁၀.၁၈	၁၅	၁၈	၄၃	၅၃	၅၃	၅၃	၅၃	၅၃	၅၃	၅၃
၅။ မြို့နယ် စီမံကိန်းရေးဆွဲရေး နှင့် အကောင်အထည်ဖော်ရေး စီမံကိန်းအဖွဲ့အစည်း	၁၀.၁၀.၁၈	၁၀.၁၀.၁၈	၁၅	၁၈	၄၃	၅၃	၅၃	၅၃	၅၃	၅၃	၅၃	၅၃
၆။ စီမံကိန်းလုပ်ငန်းစဉ်စီမံချက်ရေးဆွဲခြင်း အစည်းအဝေး	၁၀.၁၀.၁၈	၁၀.၁၀.၁၈	၁၅	၁၈	၄၃	၅၃	၅၃	၅၃	၅၃	၅၃	၅၃	၅၃
၆.၁။ စီမံကိန်းလုပ်ငန်း အကောင်အထည်ဖော်ရေးအစီအစဉ် ရေးဆွဲခြင်း	၁၀.၁၀.၁၈	၁၀.၁၀.၁၈	၁၅	၁၈	၄၃	၅၃	၅၃	၅၃	၅၃	၅၃	၅၃	၅၃



စတုတ္ထနှစ်စက်ဝန်း

ပုံစံ - ၀၂ - စီမံကိန်းစက်ဝန်းအချိန်ယဉာ (PC 2)

လည်ညွှန်းချက်	သက်ဆိုင်ရာရာထူးဝန်ထမ်းများ/လက်ထောက်ကူညီပညာရှင်များ	စီမံကိန်းစက်ဝန်းအထွေထွေအချက်အလက်
ကျေးရွာအုပ်စုအတွက် ဤစက်ဝန်းကြည့်ရှုရမည့် သွင်းရမည့်		
စည်းရုံးရေး/လက်ထောက်ကူညီပညာရေးဝန်ထမ်း အမည် -	ခေါ်ခေါ်စောအောင်	
နေ့စွဲ	၂၂.၁၀.၁၉	စက်ဝန်းအားအမှတ်ကြိမ်ပါ <input type="checkbox"/> စက်ဝန်း(၁) <input type="checkbox"/> စက်ဝန်း(၂) <input type="checkbox"/> စက်ဝန်း(၃) ၂-စက်ဝန်း (၄)
ပြည်နယ်/တိုင်း	ဗဟိုဒေသ	ကျေးရွာအုပ်စု
	မြို့နယ်	ကျေးရွာအုပ်စု
	ကျေးရွာအုပ်စု	ကျေးရွာအုပ်စု

စီမံကိန်းစက်ဝန်းအစဉ်အစား	နေ့စွဲ		အစဉ်အထွေထွေစက်ဝန်းအချက်အလက်						
	စက်ဝန်းကြည့်ရှုရမည့်နေ့	စက်ဝန်းကြည့်ရှုရမည့်နေ့	အစဉ်အထွေထွေစက်ဝန်းအချက်အလက်	အစဉ်အထွေထွေစက်ဝန်းအချက်အလက်	အစဉ်အထွေထွေစက်ဝန်းအချက်အလက်	အစဉ်အထွေထွေစက်ဝန်းအချက်အလက်	အစဉ်အထွေထွေစက်ဝန်းအချက်အလက်	အစဉ်အထွေထွေစက်ဝန်းအချက်အလက်	
၁။ ကျေးရွာစီမံကိန်း စီမံကိန်းအစဉ်အစား	၂၂.၁၀.၁၉	၂၂.၁၀.၁၉	၂၂	၂၂	၂၂	၂၂	၂၂	၂၂	၂၂
၂။ ကျေးရွာစီမံကိန်းစီမံကိန်းစီမံကိန်းအစဉ်အစား	၂၂.၁၀.၁၉	၂၂.၁၀.၁၉	၂၂	၂၂	၂၂	၂၂	၂၂	၂၂	၂၂
၃။ ကျေးရွာအုပ်စုလုပ်ငန်းဆောင်ရွက်ရမည့်အစဉ်အစား									
၄။ မြို့နယ်အစဉ်စီမံကိန်းရေးဆွဲရေးနှင့်အကောင်အထည်ဖော်ရေးကော်မတီ၏ စီမံကိန်း									



သုံးသပ်မှုအစည်းအဝေး	မလို	မလို	မလို	မလို	မလို	မလို	မလို	မလို	မလို	မလို	မလို	မလို	မလို
၅။ မြို့နယ် စီမံကိန်းရေးဆွဲရေးနှင့်အကောင်အထည်ဖော် ရေးကော်မတီ၏ဆုံးဖြတ်မှုကို ရွာသို့ အသိပေးအကြောင်းကြားသည့်အစည်း အဝေး	-	-	-	-	-	-	-	-	-	-	-	-	-
၆။ စီမံကိန်းလုပ်ငန်းခွဲစီမံချက်ရေးဆွဲခြင်း အစည်းအဝေး	မလို	မလို	မလို	မလို	မလို	မလို	မလို	မလို	မလို	မလို	မလို	မလို	မလို
၆.၁။ စီမံကိန်းလုပ်ငန်း အကောင်အထည်ဖော် ရေးဆွဲအစည်း ရေးဆွဲခြင်း	-	-	-	-	-	-	-	-	-	-	-	-	-
၆.၂။ ဝယ်ယူရေးဆွဲအစည်း ရေးဆွဲခြင်း	-	-	-	-	-	-	-	-	-	-	-	-	-
၆.၃။ သတ္တုရေးကုန်ကျမှု လျာထားအစီအစဉ် ရေးဆွဲခြင်း	-	-	-	-	-	-	-	-	-	-	-	-	-
၆.၄။ ပြင်/ထိန်းအစီအစဉ် ရေးဆွဲခြင်း	-	-	-	-	-	-	-	-	-	-	-	-	-
၇။ စီမံကိန်းလုပ်ငန်းခွဲ တိုတောင်း စောင့်ကြည့် အစည်းအဝေး	မလို	မလို	မလို	မလို	မလို	မလို	မလို	မလို	မလို	မလို	မလို	မလို	မလို
၇.၁။ အစည်းအဝေး ပထမအကြိမ်	-	-	-	-	-	-	-	-	-	-	-	-	-



၁၀။ ပထမနှစ်စက်ဝန်း ပုံစံ ၈-၃။ ကျေးရွာဖွံ့ဖြိုးရေး ဦးစားပေးအစီအစဉ်

ပုံစံ - ၈ - ၃ ကျေးရွာဖွံ့ဖြိုးရေး ဦးစားပေးအစီအစဉ် (Form PC 3)

လမ်းညွှန်ရွာကမ်း အဆင့်(၃) ကျေးရွာမှော်မှန်းချက်အစည်းအဝေး ပြီးဆုံးသောအခါ ကျေးရွာစီမံကိန်း အထောက်အကူပြု ကော်မတီသည် လူထုစည်းရုံးရေးမှူးအကူအညီဖြင့် ဤပုံစံကိုပြည့်စုံအောင် ဖြည့်သွင်းရမည်။

လူထုစည်းရုံးရေးမှူး/ဝန်ထမ်း အမည် ဦး ရဲစန်

နေ့စွဲ 23.3.2017 စက်ဝန်းအား အမှတ်ခြစ်ပါ (V) စက်ဝန်း(၁) စက်ဝန်း(၂) စက်ဝန်း(၃) စက်ဝန်း(၄)

ပြည်နယ်/တိုင်း ဗဟို၊ လွင်၊ မြို့နယ်၊ ကျေးရွာအုပ်စု ပုဏ္ဏား၊ ကျေးရွာ ပုဏ္ဏား

က။ အခက်အခဲအတားအဆီးများအားဆေးရှေးနှေးခြင်း - ယခုလက်ရှိအခြေအနေတွင် ဤကျေးရွာဖွံ့ဖြိုးတိုးတက်ရေးအတွက် အဓိက အခက်အခဲအတားအဆီးများသည် မည်သည်များဖြစ်ပါသနည်း။ (အမျိုးသား/သမီး အနည်းဆုံးအခက်အခဲ ၅ ခုစီဖော်ပြပါ)

အမျိုးသား အဖွဲ့မှ တင်ပြသောအခက်အခဲအတားအဆီးများ	အမျိုးသမီး အဖွဲ့မှတင်ပြသောအခက်အခဲအတားအဆီးများ
၁ မြို့ရပ်တွင် လမ်းမကောင်းရှားစွာ ရောက်ရှိ	၁ မြို့ရပ်တွင် လမ်းမကောင်းရှားစွာ ရောက်ရှိ
၂ စာလှည့်တိုက်မရှိ၊ မဟာဥက္ကဋ္ဌမရှိ	၂ စာလှည့်တိုက်မရှိ၊ မဟာဥက္ကဋ္ဌမရှိ
၃ ဆေးဇေးဆိုင် မရှိ၊ ကျန်းမာရေးဆိုင်	၃ ဆေးဇေးဆိုင် မရှိ၊ ကျန်းမာရေးဆိုင်
၄ လယ်ယာလုပ်ငန်း အတွက် ရေပေးစနစ်မရှိ	၄ လယ်ယာလုပ်ငန်း အတွက် ရေပေးစနစ်မရှိ
၅ လျှပ်စစ်မီး မရှိ၊ ဝါယာမီးမရှိ	၅ လျှပ်စစ်မီး မရှိ၊ ဝါယာမီးမရှိ
၆ စာလှည့် ၇ စက်	၆ ၇ စက်
၇ စာသင်ဆောင်တိုးချဲ့ရန်	၇ စာသင်ဆောင်တိုးချဲ့ရန်

ခ။ မျှော်မှန်းခြင်း - နောင်လာမည့် (၅) နှစ် အတွင်း ကျေးရွာဖွံ့ဖြိုးရေး မျှော်မှန်းလျာထားချက်များအား တင်ပြပါ။

အမျိုးသားအဖွဲ့မှ တင်ပြသောမျှော်မှန်းချက်များ	အမျိုးသမီးအဖွဲ့မှ တင်ပြသောမျှော်မှန်းချက်များ
၁ မြို့ရပ်တွင် ရွာလမ်းပေးဆောင်	၁ မြို့ရပ်တွင် ရွာလမ်းပေးဆောင်
၂ စာလှည့်တိုက်မရှိ၊ မဟာဥက္ကဋ္ဌမရှိ	၂ စာလှည့်တိုက်မရှိ၊ မဟာဥက္ကဋ္ဌမရှိ
၃ ဆေးဇေးဆိုင် မရှိ၊ ကျန်းမာရေး ဖိနပ်	၃ ဆေးဇေးဆိုင် မရှိ၊ ကျန်းမာရေး ဖိနပ်
၄ ကောင်းမွန်စာရေး	၄ စာရေး
၅ လယ်ယာစီးပွား ဖိနပ်တိုးတက်စာရေး	၅ လယ်ယာစီးပွား ဖိနပ်တိုးတက်စာရေး
၆ လျှပ်စစ်မီး မရှိ၊ ဝါယာမီးမရှိ	၆ လျှပ်စစ်မီး မရှိ၊ ဝါယာမီးမရှိ
၇ ဖိနပ်တိုးတက်စာရေး	၇ တက်စာရေး



က။ လူထုစီမံကိန်း၏ လာမည့် (၄) နှစ်အတွက် အကျုံးဝင်သော ဦးစားပေး ဖွံ့ဖြိုးတိုးတက်မှု လုပ်ငန်း အစီအစဉ်များအားဖော်ပြပါ။

အဆင့်	ကျေးရွာအတွက် ဦးစားပေး ဖွံ့ဖြိုးတိုးတက်မှု လုပ်ငန်းစဉ်များ	အဆိုပြုသူ (အမျိုးသားများ/ အမျိုးသမီးများ/အမျိုးသား+ အမျိုးသမီး)	ခန့်မှန်းကုန်ကျ စရိတ်	အကျိုးခံစားခွင့်ရှိသူ ခန့်မှန်းခြေ အရေအတွက်
၁	လမ်း-ဖြူရောင်တိုးချဲ့-ခြင်း	အမျိုးသား + အမျိုးသမီး	၆၆၀၀၀၀၀	၂၅၅
၂	စာကြေးနီတိုက်တည်ဆောက်ခြင်း	။		
၃	အေးစားခန်းစုစုတည်ဆောက်ခြင်း	။		
၄	ကျွန်းကျွန်းဆန် ဖြန့်ချိရေး	။		
၅	ရေစိုက်ရေးစနစ်တိုးမြှင့်ခြင်း	။		
၆				
၇				

ဃ။ လူထုစီမံကိန်း၏ လာမည့် (၄) နှစ်အတွက် အကျုံးမဝင်သော ဦးစားပေး ဖွံ့ဖြိုးတိုးတက်မှု လုပ်ငန်း အစီအစဉ်များအားဖော်ပြပါ။

အဆင့်	ကျေးရွာအတွက် ဦးစားပေး ဖွံ့ဖြိုးတိုးတက်မှု လုပ်ငန်းစဉ်များ	အဆိုပြုသူ (အမျိုးသားများ/ အမျိုးသမီးများ/အမျိုးသား+ အမျိုးသမီး)	အခန်းကဏ္ဍ
၁			
၂			
၃			
၄			
၅			
၆			

ခေါင်းဆောင်၊ ကျေးရွာစီမံကိန်းအထောက်အကူပြုကော်မတီမှ အတည်ပြုသည်။

အမည် ခေါ်ဖြူစု လက်မှတ် ဖြူစု ဇနီး ၂၃.၇.၂၀၁၇



ဒုတိယနှစ်စက်ဝန်း

ပုံစံ - ၈ - ၃ ကျေးရွာဖွံ့ဖြိုးရေး ဦးစားပေးအစီအစဉ် (Form PC 3)

လမ်းညွှန်ချက်၊ အဆင့်(၃) ကျေးရွာမှော်မှန်းချက်အစည်းအဝေး ပြီးဆုံးသောအခါ ကျေးရွာစီမံကိန်း အထောက်အကူပြု ကော်မတီသည် လူထုစည်းရုံးရေးမှူးအကူအညီဖြင့် ဤပုံစံကိုပြည့်စုံအောင် ဖြည့်သွင်းရမည်။

လူထုစည်းရုံးရေးမှူး/ဝန်ထမ်း အမည် ဒေါ်ခင်အေး
 နေ့စွဲ ၂၇.၁၁.၁၇ စက်ဝန်းအား အမှတ်ခြစ်ပါ (V) စက်ဝန်း(၁)
 စက်ဝန်း(၂) စက်ဝန်း(၃) စက်ဝန်း(၄)

ပြည်နယ်/တိုင်း မန္တလေး မြို့နယ် ဝပျက်ရွာ ကျေးရွာအုပ်စု ဗိုလ်မှောင် ကျေးရွာ ပုရွာရွာ

က။ အခက်အခဲအတားအဆီးများအားဆွေးနွေးခြင်း - ယခုလက်ရှိအခြေအနေတွင် ဤကျေးရွာဖွံ့ဖြိုးတိုးတက်ရေးအတွက် အဓိက အခက်အခဲအတားအဆီးများသည် မည်သည်များဖြစ်ပါသနည်း။ (အမျိုးသား/သမီး အနည်းဆုံးအခက်အခဲ ၅ ခုစီဖော်ပြပါ)

အမျိုးသား အဖွဲ့မှ တင်ပြသောအခက်အခဲအတားအဆီးများ	အမျိုးသမီး အဖွဲ့မှတင်ပြသောအခက်အခဲအတားအဆီးများ
၁ လက်မှုပညာရေးအဖွဲ့	၁ စိုက်ပျိုးရေးအဖွဲ့
၂ စိုက်ပျိုးရေးအဖွဲ့	၂ စိုက်ပျိုးရေးအဖွဲ့
၃ ကျေးရွာအဖွဲ့	၃ ကျေးရွာအဖွဲ့
၄ ကလေးများ ပညာရေးအဖွဲ့	၄ ကလေးများ ပညာရေးအဖွဲ့
၅ ကလေးများ ပညာရေးအဖွဲ့	၅ ကလေးများ ပညာရေးအဖွဲ့
၆ ကလေးများ ပညာရေးအဖွဲ့	၆ ကလေးများ ပညာရေးအဖွဲ့
၇ စိုက်ပျိုးရေးအဖွဲ့	၇ စိုက်ပျိုးရေးအဖွဲ့

ခ။ မှော်မှန်းခြင်း - နောင်လာမည့် (၅)နှစ် အတွင်း ကျေးရွာဖွံ့ဖြိုးရေး မှော်မှန်းလျာထားချက်များအား တင်ပြပါ။

အမျိုးသားအဖွဲ့မှ တင်ပြသောမှော်မှန်းချက်များ	အမျိုးသမီးအဖွဲ့မှ တင်ပြသောမှော်မှန်းချက်များ
၁ လက်မှုပညာရေးအဖွဲ့	၁ စိုက်ပျိုးရေးအဖွဲ့
၂ ကလေးများ ပညာရေးအဖွဲ့	၂ ကလေးများ ပညာရေးအဖွဲ့
၃ စိုက်ပျိုးရေးအဖွဲ့	၃ စိုက်ပျိုးရေးအဖွဲ့
၄ ကလေးများ ပညာရေးအဖွဲ့	၄ ကလေးများ ပညာရေးအဖွဲ့
၅ ကလေးများ ပညာရေးအဖွဲ့	၅ ကလေးများ ပညာရေးအဖွဲ့
၆ ကလေးများ ပညာရေးအဖွဲ့	၆ ကလေးများ ပညာရေးအဖွဲ့
၇ စိုက်ပျိုးရေးအဖွဲ့	၇ စိုက်ပျိုးရေးအဖွဲ့



၁၈ မျက်နှာမှိုင်း-နောင်လာမည့် (၅) နှစ် အတွင်း ကျေးရွာမှိုင်း ဦးစေ့ မျက်နှာလျာထားချက်များအား တင်ပြပါ။

အုပ်စုစွဲ၊ ရွေးကောက်မှုများမှ တင်ပြသောအစက်အခဲအတားအဆီးများ	
ခေတ်မီသောဆရာသင်တန်းပွားစာရေးရာ	<input type="checkbox"/> ကျား ၀မ ၁၂ ကျား+ ၀
ကျေး-အိမ်များ ဝင်ရောက်မှုစီစဉ်ရေးရာ	<input type="checkbox"/> ကျား ၁၂မ <input type="checkbox"/> ကျား+ ၀
ကျေးစာရေးဆရာအဖွဲ့၊ ကျေးရွာတွင်ရှိသော အဖွဲ့၊ ကျေးစာရေးဆရာအဖွဲ့အစည်းတို့	<input type="checkbox"/> ကျား ၀မ ၁၂ ကျား+ ၀
တစ်ရွာလုံး၊ ရွာလုံး၊ မြို့နယ်လုံး၊ ညာပိုင်း၊ ပျံ့နှံ့ခြင်း၊ တွေ့ရှိရေး	<input type="checkbox"/> ကျား ၀မ ၁၂ ကျား+ ၀
ကျေးရွာအတွင်း အစားအသောက်၊ နှစ်စား၊ မွေးမြူ စာတမ်း အစည်းအဝေး ပြင်းပိုင်ချိန်	<input type="checkbox"/> ကျား ၀မ ၁၂ ကျား+ ၀
	<input type="checkbox"/> ကျား ၀မ <input type="checkbox"/> ကျား+ ၀
	<input type="checkbox"/> ကျား ၀မ <input type="checkbox"/> ကျား+ ၀
	<input type="checkbox"/> ကျား ၀မ <input type="checkbox"/> ကျား+ ၀
	<input type="checkbox"/> ကျား ၀မ <input type="checkbox"/> ကျား+ ၀
	<input type="checkbox"/> ကျား ၀မ <input type="checkbox"/> ကျား+ ၀



စတုတ္ထနှစ်စက်ဝန်း

ပုံစံ - စ-၃ ကျေးရွာဖွံ့ဖြိုးရေး ဦးစီးဌာနအစီအစဉ် (Form PC 3)

လက်ညွှန်ချက်၊ အဆင့်(၃)ကျေးရွာဖွံ့ဖြိုးရေးအစီအစဉ်အောက်တွင် အစီအစဉ်အောက်တွင် ကျေးရွာဖွံ့ဖြိုးရေး အစီအစဉ်အောက်တွင် ကော်မတီသည် လူထုစည်းရုံးရေးများအကူအညီဖြင့် ဤပုံစံကိုပြည့်စုံအောင် ပြည့်စွာစီစဉ်ရမည်။			
လူထုစည်းရုံးရေးများ/ဝန်ထမ်း အမည် - <u>သိန်းခင်မာချို၊ ဦးဒွိဇ္ဇာတောင်</u>			
စနစ် <u>၂၂ - ၀၀ - ၁၉</u>	<input checked="" type="checkbox"/> စက်ဝန်းအား အမှတ်ပြစ်ပါ (✓) <input type="checkbox"/> စက်ဝန်း(၁) <input type="checkbox"/> စက်ဝန်း(၂)၊ <input type="checkbox"/> စက်ဝန်း(၃)၊ <input type="checkbox"/> စက်ဝန်း(၄)		
ပြည်နယ်/တိုင်း <u>မန္တလေး</u>	မြို့နယ် <u>မဟာဥဒ္ဓါ</u>	ကျေးရွာအုပ်စု <u>ဥဒ္ဓါ</u>	ကျေးရွာ <u>ဥဒ္ဓါ</u>

က၊ အစီအစဉ်အောက်အစီအစဉ်များအားဖြင့် - ယခု လက်ရှိအခြေအနေတွင် ဤကျေးရွာဖွံ့ဖြိုးရေးတိုးတက်ရေးအတွက် အဓိကအစီအစဉ်အောက်အစီအစဉ်များသည် မည်သည့်အရာမျှ ဖြစ်နိုင်ပါသည်။ (အမျိုးသား/သမီး အစည်းအဝေးအစီအစဉ် ၅ ခုစီဖြည့်ပါ)

အုပ်စု၊ ဝေးကွေးမှုများမှ ဝင်ပြေးလာသော အစီအစဉ်အောက်အစီအစဉ်များ	
- ရွာအတွင်းရှိ ကလေးများ၏ အခြေအနေ	<input type="checkbox"/> ကျား <input type="checkbox"/> မ <input type="checkbox"/> ကျား+မ
- ရွာအတွင်းရှိ ကလေးများ၏ အခြေအနေ	<input type="checkbox"/> ကျား <input type="checkbox"/> မ <input type="checkbox"/> ကျား+မ
- ရွာအတွင်းရှိ ကလေးများ၏ အခြေအနေ	<input type="checkbox"/> ကျား <input type="checkbox"/> မ <input type="checkbox"/> ကျား+မ
- ကျေးရွာအတွင်း စားနပ်ရိက္ခာရေးရာ	<input type="checkbox"/> ကျား <input type="checkbox"/> မ <input type="checkbox"/> ကျား+မ
- အရွယ်အစားကြီးကြားရေးအဖွဲ့	<input checked="" type="checkbox"/> ကျား <input type="checkbox"/> မ <input type="checkbox"/> ကျား+မ
	<input type="checkbox"/> ကျား <input type="checkbox"/> မ <input type="checkbox"/> ကျား+မ
	<input type="checkbox"/> ကျား <input type="checkbox"/> မ <input type="checkbox"/> ကျား+မ
	<input type="checkbox"/> ကျား <input type="checkbox"/> မ <input type="checkbox"/> ကျား+မ
	<input type="checkbox"/> ကျား <input type="checkbox"/> မ <input type="checkbox"/> ကျား+မ
	<input type="checkbox"/> ကျား <input type="checkbox"/> မ <input type="checkbox"/> ကျား+မ



၈။ မျှော်မှန်းခြင်း- နောင်လာမည့် (၅)နှစ် အတွင်း ကျေ ရွှေ့ဖွံ့ဖြိုးရေး မျှော်မှန်းလုပ်ထားချက် မှအား တစ်ပြိုင်ပါ။

အုပ်စုခွဲစေ့ရေးမှူးများမှ ဘဏ်ပြင်ဆင်အစီအစဉ်အားအသိ ပျား	
- လျှောက်စီစဉ်၊ ခွဲစိတ် လျှော့ချအသုံး ဖြန့်ဝေရေးလုပ်ငန်း	<input type="checkbox"/> ကျား <input type="checkbox"/> မ <input type="checkbox"/> ကျား+ မ
- လမ်းပြုပြင်ခြင်း၊ ဆွေးနာရေး အကဲဖြင့် လာရောက်	<input type="checkbox"/> ကျား <input type="checkbox"/> မ <input type="checkbox"/> ကျား+ မ
- လမ်းဆေးရေးခြောက်၊ များ ပြောင်းလဲလာ ကောင်းမွန်ရေး	<input type="checkbox"/> ကျား <input type="checkbox"/> မ <input type="checkbox"/> ကျား+ မ
- ကျေးရွာစာရင်းစာတမ်း များပြုလုပ်ကွပ် ကြည့်ရှုလာရေး	<input type="checkbox"/> ကျား <input type="checkbox"/> မ <input type="checkbox"/> ကျား+ မ
- အချက်အကိုင်အခွင့်အာဏာ များ ခွဲစိတ် ချိန် ဝင်အောင် လာရေး	<input type="checkbox"/> ကျား <input type="checkbox"/> မ <input type="checkbox"/> ကျား+ မ
	<input type="checkbox"/> ကျား <input type="checkbox"/> မ <input type="checkbox"/> ကျား+ မ
	<input type="checkbox"/> ကျား <input type="checkbox"/> မ <input type="checkbox"/> ကျား+ မ
	<input type="checkbox"/> ကျား <input type="checkbox"/> မ <input type="checkbox"/> ကျား+ မ
	<input type="checkbox"/> ကျား <input type="checkbox"/> မ <input type="checkbox"/> ကျား+ မ
	<input type="checkbox"/> ကျား <input type="checkbox"/> မ <input type="checkbox"/> ကျား+ မ



၈။ လူတစ်ပုံကိန်း၏ လာမည့် (၄) နှစ်အတွက် အကျုံးဝင်သော ဦးစားပေး ဖွံ့ဖြိုးတိုးတက်မှု လုပ်ငန်း အစီအစဉ်များအားဖော်ပြပါ။

ဦးစားပေး အဆင့်	ကျေးရွာအတွက် ဦးစားပေး ဖွံ့ဖြိုးတိုးတက်မှု လုပ်ငန်းစဉ်များ	အဆိုပြုသူ (အမျိုးသားများ/ အမျိုးသမီးများ/ အမျိုးသား + အမျိုးသမီး)	အခန်းကဏ္ဍ	ဦးစားပေး အဆင့် ဘဏ်၊ တ်ဖျက်	ခန့်မှန်း ကုန်ကျ စရိတ်	အကျုံးဝင်သည့် နှစ်များ		
						၂၀၂၁	၂၀၂၂	၂၀၂၃
၀	ခရီးစဉ်အစီအစဉ်များ	၈+၆		၁	၅၅၅၀၀၀	၁၅၀	၁၅၀	၁၂၀
၂	ရွာသစ်ကန်ပြုပြင်မှု	၈+၆		၂	၅၀၀၀၀၀	၁၅၀	၁၅၀	၁၂၀
၃	အထွေထွေကုန်ထုတ်ကုန်	၈+၆		၃	၈၀၀၀၀၀	၁၅၀	၁၅၀	၁၂၀
၄	ဘက်စုံဆေးကုသရေး	၈+၆		၄	၁၀၀၀၀၀၀	၁၅၀	၁၅၀	၁၂၀
၅								

၉။ လူတစ်ပုံကိန်း၏ လာမည့် (၄) နှစ်အတွက် အကျုံးဝင်သော ဦးစားပေး ဖွံ့ဖြိုးတိုးတက်မှု လုပ်ငန်း အစီအစဉ်များအားဖော်ပြပါ။

အဆင့်	ကျေးရွာအတွက် ဦးစားပေး ဖွံ့ဖြိုးတိုးတက်မှု လုပ်ငန်းစဉ်များ	အဆိုပြုသူ (အမျိုးသားများ/ အမျိုးသမီးများ/ အမျိုးသား + အမျိုးသမီး)	အခန်းကဏ္ဍ
၁	ပိုက်ပျဉ်အေး၊ ဖြေ၊ ဖြေရေး	၈	ပိုက်ပျဉ်အေး
၂	အက်ပျဉ်အေး	၆	အက်ပျဉ်အေး
၃			
၄			
၅			

ခေါင်းဆောင်၊ ကျေးရွာတစ်ပုံကိန်းအထောက်အကူပြုကော်မီတီမှအတည်ပြုသည်။

အမည် ----- ဦးအောင် ----- လက်မှတ် ----- နေ့စွဲ ၂၂-၁၀-၂၀ -----



၁၂။ အစည်းအဝေး မှတ်တမ်းများ



ကျေးရွာအစည်းအဝေးမှတ်တမ်း

အစည်းအဝေးပြုလုပ်သည့်နေရာ ။ ။ ရပ်စဲရပ်စဲအိမ်
 ကျေးရွာ ။ ။ ဥက္ကဋ္ဌ
 ကျေးရွာအုပ်စု ။ ။ ဥက္ကဋ္ဌ
 အချိန် ။ ။ ၁၀ : ၀၀
 အစည်းအဝေးအမည် ။ ။ မထမကမ္ဘာ့ပြန်လှန်ရေးအစည်းအဝေး

တက်ရောက်သူဦးရေ ကျား (၃၀)၊ မ (၂) စုစုပေါင်း (၅၂)

အစည်းအဝေးတွင်ဆွေးနွေးသည့်အကြောင်းအရာ။

- ၁။ ကျေးရွာအုပ်စုချုပ်ကြီး၏အကြံပြုချက်များနှင့် ပတ်သက်၍ နှစ်စဉ် နှစ်စဉ် ဆောင်ရွက်ရမည့် အစည်းအဝေးများ
- ၂။ အစည်းအဝေးအစည်းအစည်းများကို စနစ်တကျ ဆောင်ရွက်ခြင်း
- ၃။ နှစ်စဉ် စီမံကိန်း အစည်းအဝေး နှစ်စဉ် ဆောင်ရွက်ခြင်း
- ၄။ ကျေးရွာအုပ်စုချုပ်ကြီး၏အကြံပြုချက်များနှင့် ပတ်သက်၍ နှစ်စဉ် နှစ်စဉ် ဆောင်ရွက်ရမည့် အစည်းအဝေးများ
- ၅။ အစည်းအဝေးအစည်းအစည်းများကို စနစ်တကျ ဆောင်ရွက်ခြင်း
- ၆။ ကျေးရွာအုပ်စုချုပ်ကြီး၏အကြံပြုချက်များနှင့် ပတ်သက်၍ နှစ်စဉ် နှစ်စဉ် ဆောင်ရွက်ရမည့် အစည်းအဝေးများ
- ၇။ အစည်းအဝေးအစည်းအစည်းများကို စနစ်တကျ ဆောင်ရွက်ခြင်း
- ၈။
- ၉။
- ၁၀။



ဆုံးဖြတ်ချက်များ

၁။ လွှဲပြောင်းရေးရာ စာချုပ် ဘဏ္ဍာဆွဲမှု အကျ ဆေးကုသခြင်း
..... အမျိုးသား (၁၁ ဦး)၊ အမျိုးသမီး (၁၁ ဦး) အား မဲပေးရွေးချယ်

၂။ ဆုံးဖြတ်ခြင်း။

.....

၃။

.....

၄။

.....

၅။

.....

မှတ်တမ်းတင်သူ ဝှ
အမည် - ဒေါ်ခင်အေးအောင်
ရာထူး လျှောက်စဉ်-ရုံးရေးရာ။
ရက်စွဲ ၂၂.၀၃.၂၀၂၀

အတည်ပြုသူ ဝှ
အမည် ဒေါ်ခင်အေးအောင်
ရာထူး ဒီပဲယင်း
ရက်စွဲ ၂၂.၀၃.၂၀၂၀



ကျေးရွာအစည်းအဝေးမှတ်တမ်း

- အစည်းအဝေးပြုလုပ်သည့်နေရာ ။ ၊ ရပ်ထိရပ်မကိတ်
- ကျေးရွာ ။ ၊ ဗန္ဓာမောင်
- ကျေးရွာအုပ်စု ။ ။ ဗန္ဓာမောင်
- အချိန် ။ ၊ ၂.၀၀
- အစည်းအဝေးအမည် ။ ၊ ဗိုလ်စာကြိတ်အစည်းအဝေး

တက်ရောက်သူဦးရေ ကျား (၃၀)၊ မ (၂၂) စုစုပေါင်း (၅၂)

အစည်းအဝေးတွင်ဆွေးနွေးသည့်အကြောင်းအရာ။

- ၁။ ဗိုလ်စာကြိတ်အစည်းအဝေး မှတစ် ဩချက်များကို ပြန်လည်
- ၂။ ဆွေးနွေးခြင်း.....
- ၃။ ကျေးရွာအုပ်စုအစည်းအဝေးအကျဉ်းချုပ်ပြောဆိုခြင်း.....
- ၄။ ရွေးချယ်ပေးတော်မူခြင်း.....
- ၅။ ကျေးရွာအုပ်စုအစည်းအဝေးအကျဉ်းချုပ်ပြောဆိုခြင်း.....
- ၆။
- ၇။
- ၈။
- ၉။
- ၁၀။



ဆွေးနွေးချက်များ (ပြောသူနှင့်အကြောင်းအရာကိုတွဲဖက်တမ်းတင်ရန်)

ပထမအကြိမ် အဆင့်အထေးမှ တစ်ပြချက်များကို မြန်မာနိုင်ငံ
 ဆွေးနွေးခြင်းဖြင့် အဆင့်အထေးကိုတင်ပြပါသည်။ ဆက်လက်၍
 လျာထားရန်အတွက် ဦးစီးဌာနအထောက်အကူပြုကော်မတီများက
 ဆွေးနွေးချက်များတွင် နိဒါန်းသည် ဆရာတို့ဖြစ်သည့် အတွက် ကော်မတီများ
 ပြောဆိုခြင်းဖြင့် အဆင့်အထေးအခြေအနေအထားဖြင့် ပြောရာတွင် ရှေးရွာလျာ
 တစ်ခု ဖတ်လည်ပေးထားရာများတွင် အားတိုး၍ ဖွဲ့စည်း
 သည့်ဖြစ်အောင်း သဘောတူညီကြသည်။ ဆက်လက်၍ ရှေးရွာ
 ဖွဲ့စည်းရေးလုပ်ငန်းများကို အမျိုးသား၊ အမျိုးသမီး၊ နှစ်ဖွဲ့၍
 ဆွေးနွေးပြီးနောက် ဦးစားပေး ခန့်အပ်ရန် အလို့ငှါ မဲ ထေးချွန်
 ခဲ့ပါသည်။ လုပ်ငန်းများပေးပေးချွန်ရာတွင် အကျိုးစီးပွား/မတ်
 လုပ်ငန်းများကို ဆက်ထောက်ရန်ပေးပေးရန် ရှေးရွာလျာ
 ဖွဲ့စည်းခြင်းဖြစ်ပါသည်။ လုပ်ငန်းများသည် အင်အားစုအဖွဲ့အစည်း
 ဖြစ်အောင်း ရန်ပုံစံများသည် ဘိုး (၂၀) ဖြစ်သည့် လုပ်ငန်းခွင်
 ပြုလုပ်ရာ ဘိုး (၂၀) မဖြစ်ပါက ရှေးရွာလျာတစ်ဦးတည်း၍
 ရန်ပုံစံအတိုင်း ပြုလုပ်ရာ ဆက်ထောက်ရန်ပေးပေးရန် ရှေးရွာလျာ
 ဖွဲ့စည်းချက်များအား အထောက်အကူ ပြုစေရန် ဖြစ်ပါသည်။



ဆုံးဖြတ်ချက်များ

- ၁။ မန္တလေးတိုင်းဒေသကြီး၊ ကော့ကုသိန်ခရိုင်၊ အတွင်း ဦးအေးလေး
မြို့နယ်၊ ရေ-တစ်တပ်များမှာ.....
- ၂။ ၁။ လျှပ်စစ်၊ သွယ်တန်းခြင်း (၂၀၀၅) ဆိုချ်
၂။ ရွာတစ်ရပ်၊ မြေပြင်ခြင်း.....
- ၃။ ၃။ အောက်ပိုင်းဒေသ၊ ရန်ကင်းတောင်ခြေ.....
- ၄။ အောက်ပိုင်းဒေသ၊ အောက်ခြေ.....
- ၅။ ၅။ အောက်ပိုင်းဒေသ၊ အောက်ခြေ.....
- ၆။ ၆။ အောက်ပိုင်းဒေသ၊ အောက်ခြေ.....
- ၇။ ၇။ အောက်ပိုင်းဒေသ၊ အောက်ခြေ.....

မှတ်တမ်းတင်သူ	၆	အတည်ပြုသူ	
အမည်	မိုးခင်မာမာ	အမည်	ဦးမြင့်ရွှေ
ရာထူး	ဒုတိယအထူးစစ်ရေးဗဟို	ရာထူး	စီမံကိန်းဗဟိုဌာန
ရက်စွဲ	၂၀၁၀-၀၅-၁၉	ရက်စွဲ	၂၀၁၀-၀၅-၁၉



၁၂။ ကဏ္ဍအလိုက် အခက်အခဲမှတ်တမ်း

၂၀၁၉ - ၂၀၂၀ ခုနှစ် . ဇူလိုင်လ - ဇူလိုင်လ

အခြားအခက်အခဲအမျိုးအစား (လမ်း/တံတား/ရေလျှော့ရေး/မီးလောင် ရေး)	အခြားအခက်အခဲအမျိုးအစား (လမ်း/တံတား/ရေလျှော့ရေး/မီးလောင် ရေး)	အခြားအခက်အခဲအမျိုးအစား (လမ်း/တံတား/ရေလျှော့ရေး/မီးလောင် ရေး)	အခြားအခက်အခဲအမျိုးအစား (လမ်း/တံတား/ရေလျှော့ရေး/မီးလောင် ရေး)	အခြားအခက်အခဲအမျိုးအစား (လမ်း/တံတား/ရေလျှော့ရေး/မီးလောင် ရေး)	အခြားအခက်အခဲအမျိုးအစား (လမ်း/တံတား/ရေလျှော့ရေး/မီးလောင် ရေး)	အခြားအခက်အခဲအမျိုးအစား (လမ်း/တံတား/ရေလျှော့ရေး/မီးလောင် ရေး)
အခြားအခက်အခဲအမျိုးအစား (လမ်း/တံတား/ရေလျှော့ရေး/မီးလောင် ရေး)	၁	အစွဲလျှော့ရေး/အားအင်	၂	၂၀၁၉	ရေထုတ်ယူခြင်းမရှိ	
	၂	အစွဲလျှော့ရေး/အားအင်	၂	၂၀၁၉	ရေထုတ်ယူခြင်းမရှိ	
	၃	အစွဲလျှော့ရေး/အားအင်	၂	၂၀၁၉	ရေထုတ်ယူခြင်းမရှိ	
	၄	အစွဲလျှော့ရေး/အားအင်	၂	၂၀၁၉	ရေထုတ်ယူခြင်းမရှိ	
	၅	အစွဲလျှော့ရေး/အားအင်	၂	၂၀၁၉	ရေထုတ်ယူခြင်းမရှိ	
လူမှုစီးပွားကဏ္ဍ (ပညာရေး/ ကျန်းမာရေး နှင့် ဆိုင်သောအခက်အခဲအမျိုးအစားနှင့် အခြားအခက်အခဲအမျိုးအစား)	၁					
	၂					
	၃					
	၄					
	၅					
သက်မွေးဝမ်းကျောင်းကဏ္ဍ (ရိက္ခာရေး/ ဖွေးဖြူရေး နှင့် ဆိုင် သော အခက်အခဲအမျိုးအစား အခြား အခက်အခဲအမျိုးအစား)	၁	စိုက်ပျိုးရေး/ပစ္စည်း	၂	၂၀၁၉	စိုက်ပျိုးရေး/ပစ္စည်း	
	၂	စိုက်ပျိုးရေး/ပစ္စည်း	၂	၂၀၁၉	စိုက်ပျိုးရေး/ပစ္စည်း	
	၃	စိုက်ပျိုးရေး/ပစ္စည်း	၂	၂၀၁၉	စိုက်ပျိုးရေး/ပစ္စည်း	
	၄	စိုက်ပျိုးရေး/ပစ္စည်း	၂	၂၀၁၉	စိုက်ပျိုးရေး/ပစ္စည်း	
	၅	စိုက်ပျိုးရေး/ပစ္စည်း	၂	၂၀၁၉	စိုက်ပျိုးရေး/ပစ္စည်း	
သဘာဝဘေးအန္တရာယ် လျော့ပါးရေး ကဏ္ဍ	၁					
	၂					
	၃					
	၄					
	၅					
အခြားကဏ္ဍ (ပြန်လှူငွေများ/လုံခြုံရေး နှင့် အကောင်အထည် ဖော်ဆောင်မှု/စိုက်ပျိုးရေး/မရှိ သော လုပ်ငန်းများ)	၁	အထိန်း/ရုံးတည်ဆောက်ရေး	၂	၂၀၁၉	ရေထုတ်ယူခြင်းမရှိ	
	၂					
	၃					
	၄					
	၅					