

ပြည်ထောင်စုသမ္မတ မြန်မာနိုင်ငံတော် အစိုးရ
စိုက်ပျိုးရေး၊ မွေးမြူရေးနှင့် ဆည်မြောင်းဝန်ကြီးဌာန
ကျေးလက်ဒေသဖွံ့ဖြိုးတိုးတက်ရေး ဦးစီးဌာန
ပျော်ဘွယ်မြို့နယ်



လူထုဗဟိုပြုစီမံကိန်း
National Community Driven Development Project
(NCDDP)



ကျေးရွာဖွံ့ဖြိုးရေးအစီအစဉ်
Village Development Plan (VDP)
ဥစ္စာနွယ်ကျေးရွာ၊ ဥစ္စာနွယ်ကျေးရွာအုပ်စု



မာတိကာ

- ၁။ မြို့နယ်မြေပုံ
- ၂။ ကျေးရွာမြေပုံ(တည်နေရာ)
- ၃။ အုပ်စုတွင်ပါဝင်သောကျေးရွာများစာရင်း
- ၄။ ကျေးရွာအခြေခံအချက်အလက်များ (ကျေးရွာသမိုင်းကြောင်း)
- ၅။ လူထုပူးပေါင်းပါဝင်သော လူမှုဆန်းစစ်ခြင်းနှင့် အကဲဖြတ်ခြင်းလုပ်ငန်းစဉ်(PSA/PRA)အကျဉ်းချုပ်ဇယား
- ၆။ ကျေးရွာဖွံ့ဖြိုးရေးအစီအစဉ်အတွက်အသုံးပြုခဲ့သော PRA tools များနှင့်တစ်ခုချင်းစီအတွက် သုံးသပ် ချက်များ
- ၇။ ကော်မတီဝင်များရွေးချယ်ခြင်းနှင့်ကျေးရွာဖွံ့ဖြိုးရေးအစီအစဉ်ဆောင်ရွက်မှုမှတ်တမ်းခါတ်ပုံများ
- ၈။ ကျေးရွာအချက်အလက် (ပုံစံ-၁)
- ၉။ စီမံကိန်းစက်ဝန်းအချိန်ဇယား (ပုံစံ-၂)
- ၁၀။ ကျေးရွာဖွံ့ဖြိုးရေးဦးစားပေးအစီအစဉ် (ပုံစံ-၃)
- ၁၁။ ကျေးရွာအုပ်စုစီမံကိန်းလုပ်ငန်းခွဲရွေးချယ်ခြင်း (ပုံစံ-၄)
- ၁၂။ အစည်းအဝေးမှတ်တမ်းများ
- ၁၃။ ကဏ္ဍအလိုက်ဦးစားပေးဖွံ့ဖြိုးရေးလုပ်ငန်းစဉ်များ



၁။ ဖျော်ဘွယ်မြို့နယ် မြေပုံ

ဖျော်ဘွယ်မြို့နယ်အခြေပြမြေပုံ

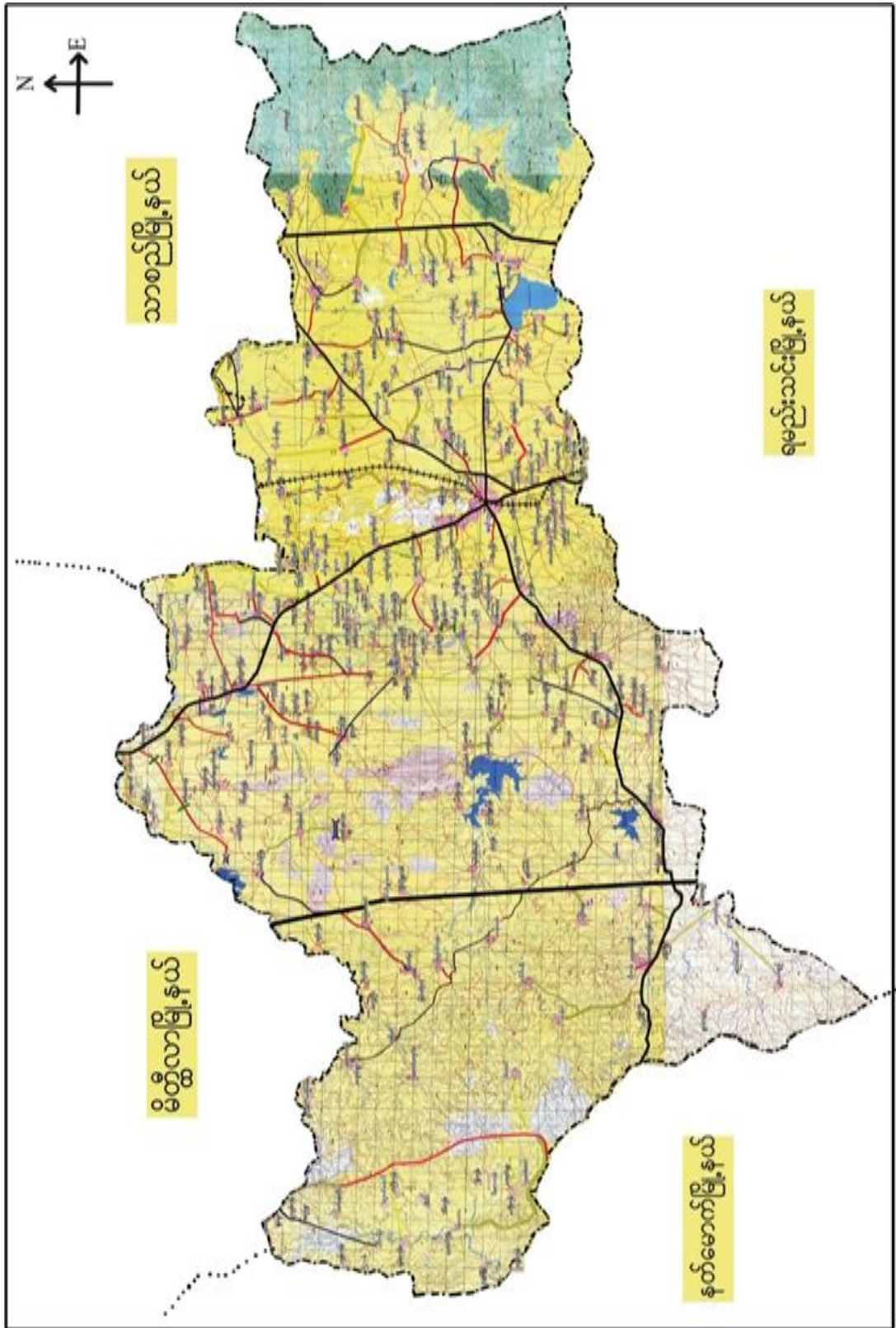



၂။ ဥစ္စာနွယ်ကျေးရွာအုပ်စုမြေပုံ

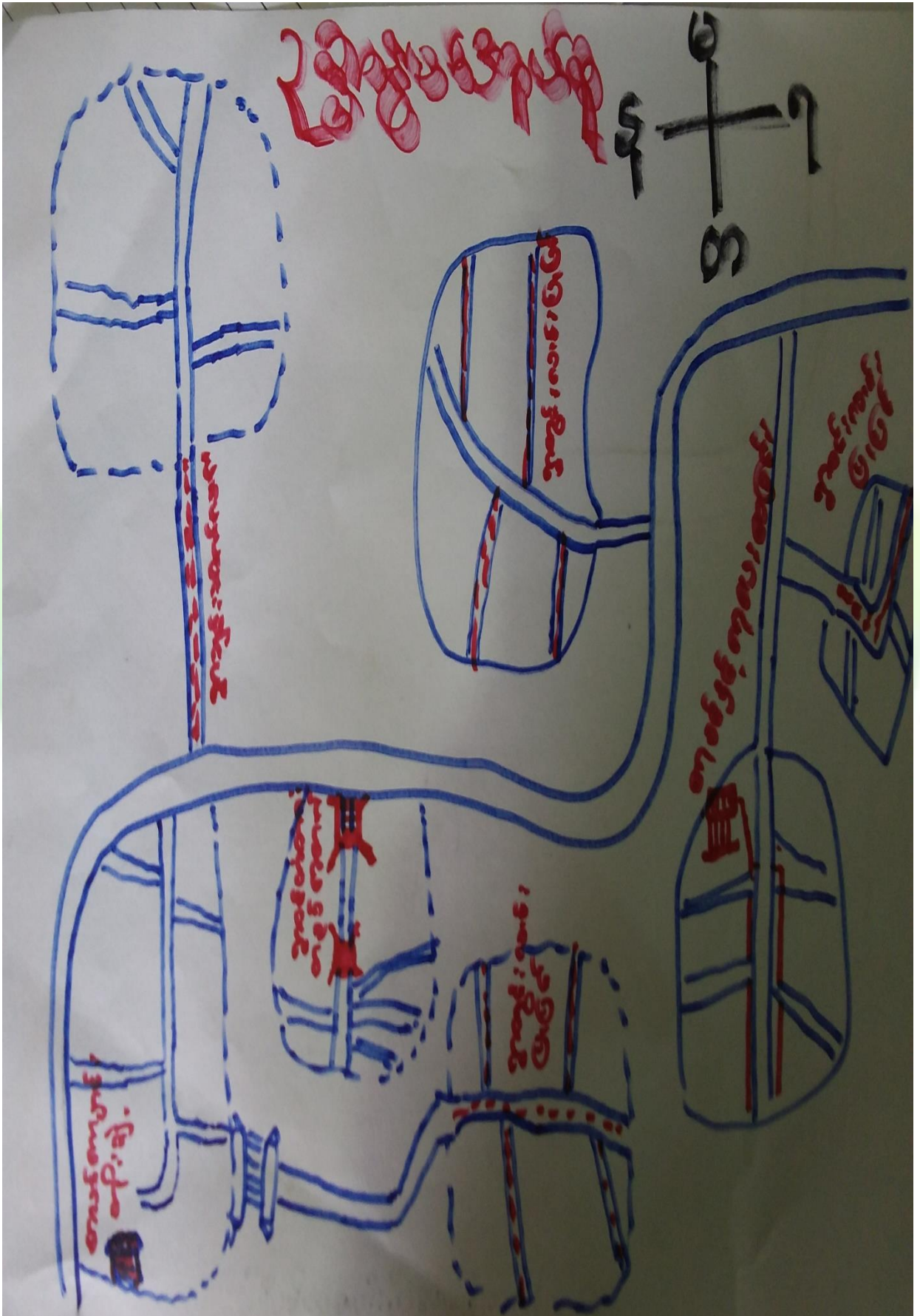



၃။ ကျေးရွာအုပ်စုတွင်ပါဝင်သော ကျေးရွာများ

၁။ ဥစ္စာနွယ်

၂။ အလယ်ကျွန်း

၃။ လင့်စင်ကုန်း

၄။ ငှက်ပျောတော

၅။ ထနောင်ပင်ပိုင်း

၆။ ရုံးပင်ကုန်း

၇။ ကြက်တဲ

၄။ ကျေးရွာ၏အခြေခံအချက်အလက်များ

ကျေးရွာသမိုင်းအကျဉ်း

ကျေးရွာသမိုင်း

ကျေးရွာ - ဥစ္စာနွယ်

ဇွဲ.၃၂၁ - ဗျော်ဘွယ်

ဥစ္စာနွယ်ကျေးရွာသည် မျှားတိုင်းဒေသကြီး

ဗျော်ဘွယ်ဇွဲ.၃၂၁၊ ဥစ္စာနွယ်အုပ်စုရွာနယ်တစ်ရွာဖြစ်ပါ

သည်။ ၇၃၇၂၊ တောင်ကြီး၊ အင်္ဂလိပ်၊ မကြီး၊ ရေတောင်ဘက်

(၂) မိုင် အကွာတွင် တည်ရှိသောကျေးရွာနယ် ဖြစ်ပါသည်။

တစ်ရွာလုံး မုဒ္ဒိကာသာကိုကို ကွယ်ယုံကြည်ကြပြီး အိမ်ခြေ

(၆၀) အိမ်၊ လူဦးရေ (၂၈၁) ဦး ဖြစ်နေထိုင်လျက်

ရှိကြောင်း သိရှိပါသည်။ အများအားဖြင့်တောင်သူလယ်သမားကို

လုပ်ကိုင်ကြပြီး မွေးမြူရေးကိုပါ တွဲဖက်လုပ်ကိုင်ကြပါသည်။



- ထိခိုက်လွယ်သော အုပ်စုများ လူဦးရေ (သက်ကြီး၊ မြေယာမဲ့၊ မသန်စွမ်းအုပ်စုများ)

သက်ကြီး	မြေယာမဲ့	မသန်စွမ်း
ကျား (၁၁)၊မ (၉)	ကျား (-)၊မ (-)	ကျား (၂)၊မ (-)

- ကျေးရွာတွင်းရရှိနိုင်သော ဝန်ဆောင်မှုများ (ကျန်းမာရေးဆေးခန်း၊ စာသင်ကျောင်း)

ဆေးရုံ/ဆေးခန်း	စာသင်ကျောင်း	စာကြည့်တိုက်	မူကြိုကျောင်း	ဈေး
မရှိ	ရှိ	မရှိ	မရှိ	မရှိ

- ရွာသူရွာသားများ၏ အဓိကစီးပွားရေးလုပ်ငန်း (စိုက်ပျိုးမွေးမြူရေး၊ အခြားသီးနှံများ)

မွေးမြူရေး		စိုက်ပျိုးရေး		အခြား
ခိုင်းနွား	ဝက်	ငရုပ်/ကြက်သွန်	နှမ်း/ဝါ	

- အဓိကရရှိနိုင်သော အရင်းအမြစ်များ

ကျောက်	သဲ	ကျောက်ဆွေး	လှင်းမြေ	အခြား
မရှိ	မရှိ	မရှိ	မရှိ	-

- ကျေးရွာနှင့်သက်ဆိုင်သော အခြားအရင်းအမြစ်များ

သောက်သုံးရေရရှိနိုင်မှု	မြေလွတ် မြေရိုင်း	ဆည်ရေသောက်ဧရိယာ	အခြား
ရှိ	မရှိ	မရှိ	-



၅။ လူထုပူးပေါင်းပါဝင်သော လူမှုဆန်းစစ်ခြင်းနှင့် အကဲဖြတ်ခြင်းလုပ်ငန်းစဉ် (PSA/PRA) အကျဉ်းချုပ်ဖော်ပြချက်

စဉ်	ကိရိယာများ (PRA Tools)	ရက် စွဲ	ဦးတည်အုပ်စုနှင့် ရည်ရွယ်ချက်များ	တက်ရောက်သူ			အဓိက ဆွေးနွေးချက်များ
				ကျား	မ	ပေါင်း	
၁	ကျေးရွာလူမှုရေး၊ အရင်းအမြစ်ပြမြေပုံ (Social Map/ Resource Map)	၃၀.၁၁.၂၀၁၇	ရပ်မိရပ်ဖ၊ ကော်မတီဝင်များ၊ ကျေးရွာလူထုများ မြေပုံအားအသုံးပြု၍ ၎င်းတို့၏ အဓိကပြဿနာများ၊ အရင်းအမြစ်များနှင့် အခြေခံအဆောက် အအုံများ၊	၁၁	၉	၂၀	ကျေးရွာလူထု၏ ထင်ရှားသောမြေနေရာအခြေခံ အဆောက်အအုံများ၊တိုင်းရင်းသ ားနှင့် ဘာသာရေး အဖွဲ့အစည်းများ၊မသန်စွမ်းသူရှိ သည့်အိမ်ထောင်စုများ၊အမျိုးသ မီးဦးဆောင်သည့်အိမ်ထောင်စုမ ျား၊လူမှုရေးဆိုင်ရာအချက်အလ က်များ။ ပြဿနာများနှင့် ဖြစ်နိုင်ခြေရှိသောအဆောက်အအုံ သစ်များ
၂	ဥစ္စာနေကြွယ်ဝမှုအ ဆင့်သတ်မှတ်ခြင်း (Wealth Ranking)	၃၀.၁၁.၂၀၁၇	ကျေးရွာအတွင်း စီးပွားရေးအခြေအ နေကွာခြားသောအုပ် စုများကိုစိစစ်ရန် ချမ်းသာ၊ အလယ်အ လတ်၊နွမ်းပါး၊ အလွန်နွမ်းပါးအုပ်စ များ	၁၁	၈	၁၉	ကျေးရွာအတွင်းရှိ အိမ်ထောင်စုများအား လူမှုစီးပွားအခြေအနေအလိုက် အုပ်စုများသတ်မှတ်ပေးခြင်း
၃	ကျေးမရေးရာကဏ္ဍ # ၁ ပိုင်ဆိုင်မှုနှင့်ခွဲခြမ်းစိ တ်ဖြာမှု	၃၀.၁၁.၂၀၁၇	အမျိုးသားနှင့်အမျိုး သမီးများ(အရင်းအ မြစ်ပိုင်ဆိုင်အသုံးချ မှု)	၁၅	၉	၂၄	အမျိုးသားနှင့်အမျိုးသမီးများ(အ ရင်းအမြစ်ပိုင်ဆိုင်အသုံးချမှု၊ ထိန်းချုပ်မှုအားခွဲခြမ်းစိတ်ဖြာခြင်း)။
၄	ရာသီခွင်ပြပြက္ခဒိန် (Seasonal Calendar)	၃၀.၁၁.၂၀၁၇	ကော်မတီဝင်၊ အမျိုးသမီး၊ အမျိုးသားများ	၁၀	၉	၁၉	ကျေးရွာတွင် တစ်နှစ်ပတ်လုံးကွဲပြားခြားနားသ ောအချိန်အလိုက် ဖြစ်ပျက်ဆောင်ရွက်ခဲ့သည့်ရာသီ ဥတု၊ စိုက်ပျိုးသီးနှံများ၊ လယ်ယာလုပ်ငန်းများ၊ နေ့စားလုပ်ငန်းများ၊ မွေးမြူရေးလုပ်ငန်းများ၊ ဝမ်းစာဖူလုံမှု နှင့် ပွဲတော်များ



၅	ကျားမရေးရာ# ၂ ပင့်ကူအိမ် ကွန်ယက် (Spider Web)	၃၀.၁၁.၂၀၁၇	အမျိုးသားများ နှင့် အမျိုးသမီးများ	၁၅	၁၆	၃၁	ကျေးရွာအတွင်းရှိ အမျိုးသမီး များ၏ အခြေအနေကိုသိရှိစေရန် တန်းတူအခွင့်အရေး ရရှိမှု နှင့် မရရှိသည့် အကြောင်းအရင်း၊ ပညာရေးအတွက်ဆုံးဖြတ်ချက်ချ ခြင်း၊ အိမ်မှုကိစ္စဆောင်ရွက်မှု
၆	အဖွဲ့အစည်းချိတ် ဆက်ပုံ - ဗင်းပုံစံ(Venn Diagram)	၂၃.၃.၂၀၁၇	ကျေးရွာအုပ် ချုပ်ရေးအဖွဲ့၊ ကျေးရွာ စီ/ ထောက်အဖွဲ့	၁၀	၉	၁၉	ကျေးရွာတွင်းရှိ အဓိကအုပ်စုများ၊အဖွဲ့အစည်းများ တည်ရှိနေမှုကိုသိရှိရန်၊ ၎င်းအဖွဲ့အစည်းများ၊အုပ်စုများ ဆက်စပ်နေမှု၊ပူးပေါင်းဆောင်ရွ က်မှုအားသိရှိနိုင်ရန်၊
၇	ပြဿနာသစ်ပင် (Problem Tree)	၃၀.၁၁.၂၀၁၇	အမျိုးသားများနှင့် အမျိုးသမီးများ	၁၂	၉	၂၁	ကျေးရွာဖွံ့ဖြိုးတိုးတက်မှု နောက်ကျခြင်း၏ အကြောင်းရင်း များကို သိရှိဖော်ထုတ်နိုင်ရန်
၈	ကျေးရွာ၏ မျှော်မှန်းချက် (၄)နှစ်စာ ကျေးရွာဖွံ့ဖြိုးရေးအ စီအစဉ်	၃၀.၁၁.၂၀၁၇	အမျိုးသားအုပ်စု၊အ မျိုးသမီးအုပ်စု၊လူင ယ်အုပ်စု၊ ရပ်မိရပ်ဖအုပ်စု	၁၀	၈	၁၈	ကျေးရွာသားများ၏ မဲပေးရွေးချယ်ထားသည့် ဖွံ့ဖြိုးတိုးတက်ရေးလုပ်ငန်းစဉ်များ အား ဦးစားပေးအလိုက်သတ်မှတ်ချက်



ကျေးရွာမြေပုံသုံးသပ်ချက်။

လူမှုရေးအခြေပြုနှင့် သယံဇာတအရင်းအမြစ်ပြုပြင်မှု
 ကျေးရွာ သယံဇာတ ညွှန်
 အုပ်စု - ဥက္ကဋ္ဌ
 မြို့နယ် - ပျော်သွယ်
 ရက်စွဲ - ၂.၁၂.၁၇

ဆွေးနွေးခြင်းနှင့် ဆုံးစစ်ခြင်း

- * တောင်သူလူပုဂ္ဂိုလ်ကို ကိစ္စရပ်ကို ဖြေရှင်းပေးရန်
- * ရေတွင်းရေကို ပလံ့လောက်သောအောင် ယောင်သုံး ရေ
လုံလောက် ဖြစ်ပါ။
- * တစ်ရွာလုံးသည့် ဗုဒ္ဓဘာသာကိုးကွယ်ကြသည်။
- * သစ်သွယ်ရေးကောင်ရွာသည်။
- * ရွာတွင်းလက်များ မိုးရာသီတွင် ရေဝပ်သောအောင် သွား
လာရန်ခက်ခဲ
- * အမျိုးသမီးငါးဆောင်သော အိမ်ထောင်စုများရှိပြီး၊
မသန်ခွင့် အိမ်ထောင်စုများလည်း ရှိသည်။
- * ပညာရေးတွင် အလယ်တန်းကျောင်း အထိ ရှိပါသည်။



၆.၂ ကျေးရွာအရင်းအမြစ် ပိုင်ဆိုင်မှုသုံးသပ်ခြင်း။

အရင်းအမြစ် သုံးစွဲမှု / ထိန်းချုပ်မှု



ကျေးရွာ - အလယ်ကျွန်း
ရပ်စု - ဥဒ္ဒိယယ်

မြို့နယ် - ဇေယျာသီဟ
ရက်စွဲ - ၂.၂၂.၁၇

ကျား	မ	ကျား+မ	ကျား	မ	ကျား+မ
	မီး	စက်ဘီး	ဆိုင်ကယ်	ကပ်ချပ်စက်	ဇွား
	ကပ်ချပ်စက်	မုန့်	လယ်ကွင်း	မီး	ရေကန်
		လယ်ကွင်း	စက်ဘီး		ပမ်း
		ဆိုင်ကယ်	ကား		စပါး
		စပါး	လယ်ကွင်း		
			မုန့်		
			ထင်း		
			ညှပ်စစ် ဖွဲ့စည်း		ကျေး - ရပ်စုရပ်စေ
					ကျေး - ၂၀၀

ဦးအောင်စွာအောင်
ဦးဝင်းကျွန်း
ဌာနကမ်းတင်သူ
ဒေါ်ခင်မာချို

ပါဝင်ဆွေးနွေးသူ ကျား (၁၅) မ (၁၁)



၆.၃ ကျေးရွာ၏လူမှုစီးပွားအဆင့်သတ်မှတ်ခြင်း။ (Wealth Ranking)

ဥစ္စာဓာတ်ဖြည့်ဖြည့် အဆင့်သတ်မှတ်ခြင်း

အမျိုးအစား	သတ်မှတ်ချက်များ	အိမ်ထောင်စုအရေအတွက်	ရာခိုင်နှုန်း
ကျေးရွာ - အလယ်အလတ်	ကျေးရွာအုပ်စု - ဥစ္စာဓာတ်	၇၀	၂၃.၅%
ကျေးရွာ - အလယ်အလတ်	ကျေးရွာအုပ်စု - ဥစ္စာဓာတ်	၁၀၀	၄၇%
ကျေးရွာ - အလယ်အလတ်	ကျေးရွာအုပ်စု - ဥစ္စာဓာတ်	၆၃	၂၉.၅%
စုစုပေါင်း		၂၃၃	၁၀၀%

မှတ်တမ်းတင်သူ - ဒေါ်ခင်မာချို
 ဦးဆောင်ဆွေးနွေးသူ - ဦးဝင်းမျိုးဝင်း
 ပါဝင်ဆောင်ရွက်သူ - ကျား (၁၀)၊ မိန်းမ (၈)

ရေရာ - ရာမီရစ်
 အချိန် - ၂:၀၀



ဥစ္စာနေကြွယ်ဝမှုသုံးသပ်ချက်။

ဥစ္စာနေကြွယ်ဝမှုအဆင့်သတ်မှတ်ခြင်း
 ကျေးဇူး အုပ်စု - ဥစ္စာနွယ် ဖြိုးနယ် - မျောက်ကွယ်
 ၇၀၅၉ - ၂၀၁၂.၁၇

သေးမွေးခြင်း ဖွင့်ဘက်စစ်ခြင်း

=> ကျေးဇူးကွဲ ချန်သားသော အိမ်ထောင်စု (၅၀) အိမ်
 ရှိပြီး စာရင်းနှုန်းအားဖြင့် (၂၃.၅%) ရှိသည်။

=> ကျေးဇူးကွဲ အလယ်အလတ် အိမ်ထောင်စု (၁၀၀) အိမ်
 ရှိပြီး စာရင်းနှုန်းအားဖြင့် (၄၇%) ရှိသည်။

=> နွယ်ပါးသော အိမ်ထောင်စု (၆၃) အိမ် ရှိပြီး
 စာရင်းနှုန်းအားဖြင့် (၂၉.၅%) ရှိသည်။

ဒီဇင်ဘာလဆွေးနွေးမှု - ဇူလိုင်လအိုင် ၆၅၇ - ၇၀၆၇၀၀
 မှတ်တမ်းတင်မှု - ဒေါ်ခင်မာအို
 ပါဝင်ဆွေးနွေးမှု - ၈၅၂ (၁၀)၊ ၆(၈) အချိန် - ၂:၀၀



ရာသီခွင်ဖြ ကြံ့ခိုင်

ကျေးဇူး - ဥစ္စာပွယ်
ဒုတ်စု - ဥစ္စာပွယ်

မြို့နယ် - ဗျော်ဘွယ်
ရက်စွဲ - ၂၃.၃.၂၀၁၇

ဆွေးနွေးခြင်းနှင့် ဆန်းစစ်ခြင်း

- * ရာသီဥတု မှာ တန်ခူး၊ ကဆုန်၊ နယုန် လတွင် ပူ ဖြင်း သော လ များ ဖြစ်ပါသည်။
- * ဝါဆို၊ ဝါခေါင်၊ ဆော်သလင်း၊ သီတင်းကျွတ်၊ တန်ဆောင်မုန်း လများတွင် မိုးရွာသော လများ ဖြစ်ပါသည်။
- * နတ်တော်၊ ဗြာဆို၊ တပို့တွဲ၊ တပေါင်း လများတွင် အေးချမ်းသော ဆောင်း ရာသီ ဖြစ်ပါသည်။
- * စိုက်ပျိုးရေး မှာ တန်ခူးလတွင် ခြံပြပျိုးထောင်၊ နယုန် လတွင် နှမ်းကျဲ၊ ခြံပြစိုက်၊ ဝါဆိုလတွင် ခေါင်းပျိုးထောင်၊ ဆော်သလင်းလတွင် ခေါင်းစိုက်၊ သီတင်းကျွတ်လတွင် နှမ်းရိတ်၊ တန်ဆောင်မုန်းလတွင် ပဲကျဲ၊ နတ်တော်လတွင် ခေါင်းရိတ်၊ တပို့တွဲ၊ တပေါင်းတွင် ပဲရိတ် စသည်တော် ယာယုတ်ငန်းများ လုပ်ကိုင်ပါသည်။
- * တန်ခူးလတွင် တရားပွဲ၊ ဝါဆိုလတွင် ဝါဆိုသင်္ကန်းကပ်ပွဲ၊ သီတင်းကျွတ်လတွင် ဆွမ်းလောင်းပွဲ၊ တန်ဆောင်မုန်းလတွင် ကထိန်ပွဲ၊ နတ်တော်၊ တပို့တွဲလ များတွင် အဖျားပွဲများ ရှိပါသည်။ သီတင်းကျွတ်လတွင် ဝမ်းဇွန်သီ၊ နတ်တော်၊ ဗြာဆို၊ တပို့တွဲလများတွင် ဝမ်းဇွန်သီများ ချီကျန် လများတွင် ဝမ်းဇွန်သီ ပါးဖျာသည်။ သီတင်းကျွတ်လတွင် ထွက်ရွှေပွဲ၊ တပို့လတွင် ထွက်ရွှေသင်္ကန်း၊ ကျန် လများတွင် ထွက်ရွှေ များ သော လများ ဖြစ်ပါသည်။



၆.၅ ဗင်းပုံစံကိုသုံးပြု၍ အဖွဲ့အစည်းများချိတ်ဆက်မှု

<p>ပင်ပိုင်အသုံးဖြူအဖွဲ့အစည်းနှင့်ချိတ်ဆက်မှုအားပေးပာခြင်း ကျေးဇူး - ကယ်လီဂျော် အုန်စု - ဥစ္စာပွယ်</p>	<p>ဒေါ်နယ် - ပျော်သွယ် ရက်စွဲ - ၂.၁၅.၁၇</p>
<p>ကျေးဇူးအဖွဲ့အစည်းများ</p>	<p>ကျေးဇူးပြင်၀အဖွဲ့အစည်းများ</p>
<p>ပရဟိတအဖွဲ့ စပွေခက်ကား အုပ်ချုပ်ရေးဗျူ</p>	<p>ရဲစမျို ဒေါ်နယ်ဝေစုံ ပညာရေးဗျူ မိသတ်ဗျူ</p>
<p>ရုပ်စီရုပ် အမျိုးသား/သမီးအဖွဲ့ အကျော့အဖွဲ့ ပညာရေးစောင့်စောင့် ကားရေးအဖွဲ့ စိစစ်စစ်စစ်စစ်ပတ်အဖွဲ့</p>	<p>ဘဗ ခိုင်ကောင် ဂျွန်စစ်စုံ ဂ.ဝ.က ဂျူထုပညာရေးဗျူ</p>



သုံးသပ်ချက်

ပင်းပုံစံအသုံးပြု၍ အဖွဲ့အစည်း ချိတ်ဆက်မှုအား

လေ့လာခြင်း

ကျေးဇူး - အလယ်ကျား
အုပ်စု - ဥစ္စာပွယ်

မိုးလယ် - ဆရာမ
၇၆၅ - ၂.၁၂.၁၇

တွေ့တွေ့ခြင်းနှင့် ဆိုဆဲခြင်း

- ⇒ အုပ်ချုပ်ရေး ဖွဲ့ အဖွဲ့သည် ကျေးဇူးအတွက် အားအထားရသည့် အဖွဲ့ဖြစ်သည်။
- ⇒ ဝန်ထမ်းအဖွဲ့၊ အမျိုးသား၊ အမျိုးသမီးအဖွဲ့၊ ရုပ်မိရုပ်မဲ့အဖွဲ့သည် ကျေးဇူးအတွက် သာဓက၊ ပုံစံ၊ ကိစ္စများတွင် တွင်အားပြု ဖန်တီး ပါဝင်ဆောင်ရွက်သော အဖွဲ့ဖြစ်သည်။
- ⇒ ဘာသာရေးအဖွဲ့၊ ဓမ္မစဉ်အဖွဲ့ တို့ကသာဓက၊ ဓမ္မများ ယုံကြည်စိတ်ချရစွာ အဖွဲ့အတွက် ဤစာအား ထုတ်ဝေ အဖွဲ့ဖြစ်သည်။
- ⇒ ကျောင်းကော်မတီ၊ ဇီ.ကော်မတီ အဖွဲ့သည် မိမိတို့ကျေးဇူး ဖွံ့ဖြိုးတိုးတက်ရေးအတွက် ကြိုးစားအားထုတ်သည်။
- ⇒ ယဉ်ကျေးမှု နှင့် ဖိုက်အက်၊ လ.ဝ.က၊ လှုပ်ထီ နှုံး၊ ခြေစာရင်း၊ သပ၊ ဖိသတ်တပ်ဖွဲ့၊ လူထုဗဟိုပြု စီမံကိန်း တို့သည် ကျေးဇူးတွင် ဖြစ်ပွား အရေးပါသော အဖွဲ့ ဖြစ်သည်။



၆.၆ ပင့်ကူအိမ်ကွန်ယက် နှင့် သုံးသပ်ချက်

ပင့်ကူအိမ် သုံးသပ်ခြင်း

ကျေး: ၅၅ - ဥက္ကဋ္ဌ

မြို့နယ်: ပျော်ဘွယ်

ကျေး: ၅၅ အုပ်စု - ဥက္ကဋ္ဌ

ရက်စွဲ - ၂၃-၃-၂၀၁၇

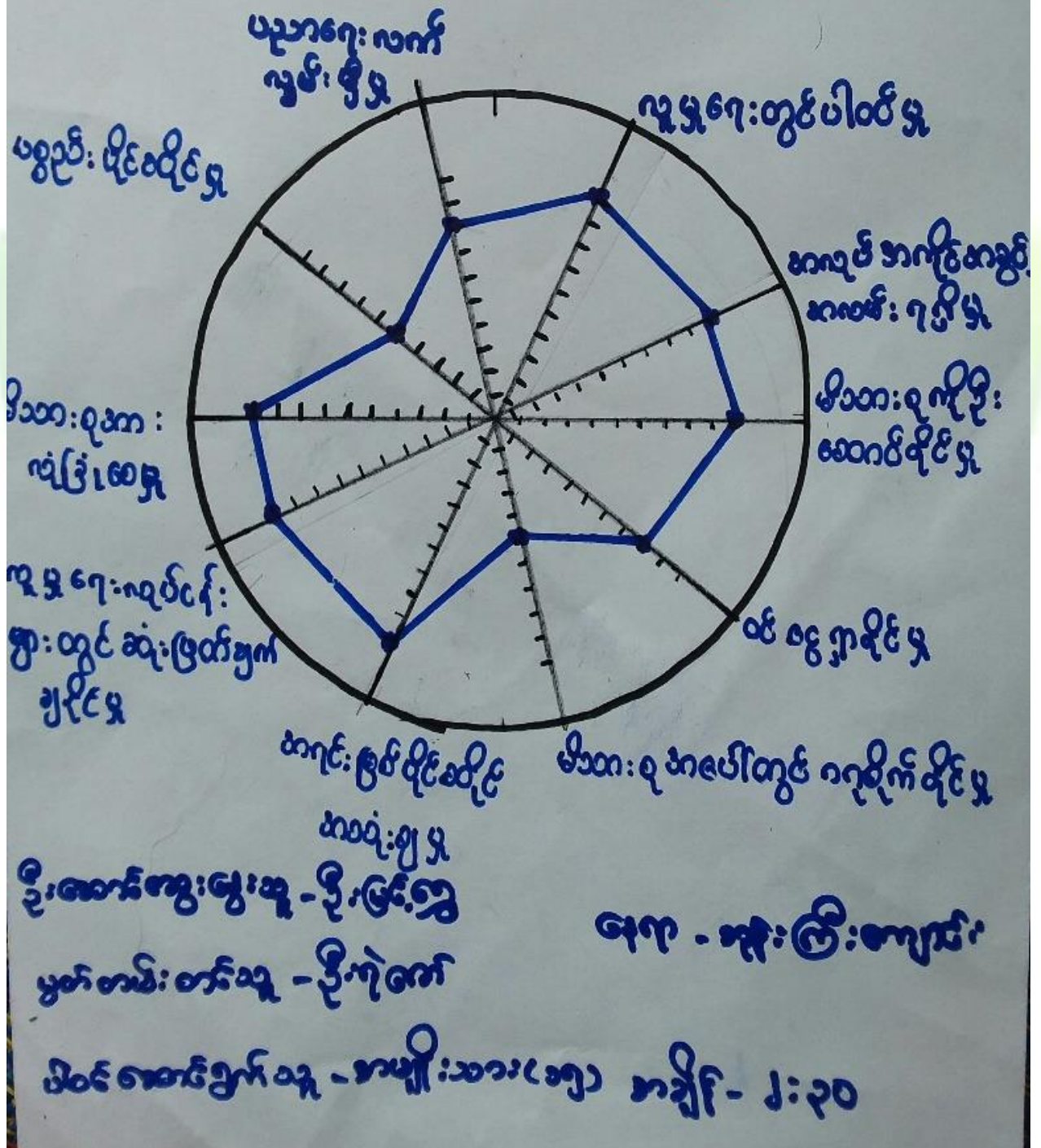



ပင့်ကူအိမ်သုံးသင်္ဘော

ကျေးဇူး - ၃ ဇွာနွယ်
အုပ်စု - ၃ ဇွာနွယ်

မြို့နယ် - ဟော်ဘွယ်
ရက်စွဲ - ၂၃.၃.၂၀၁၇

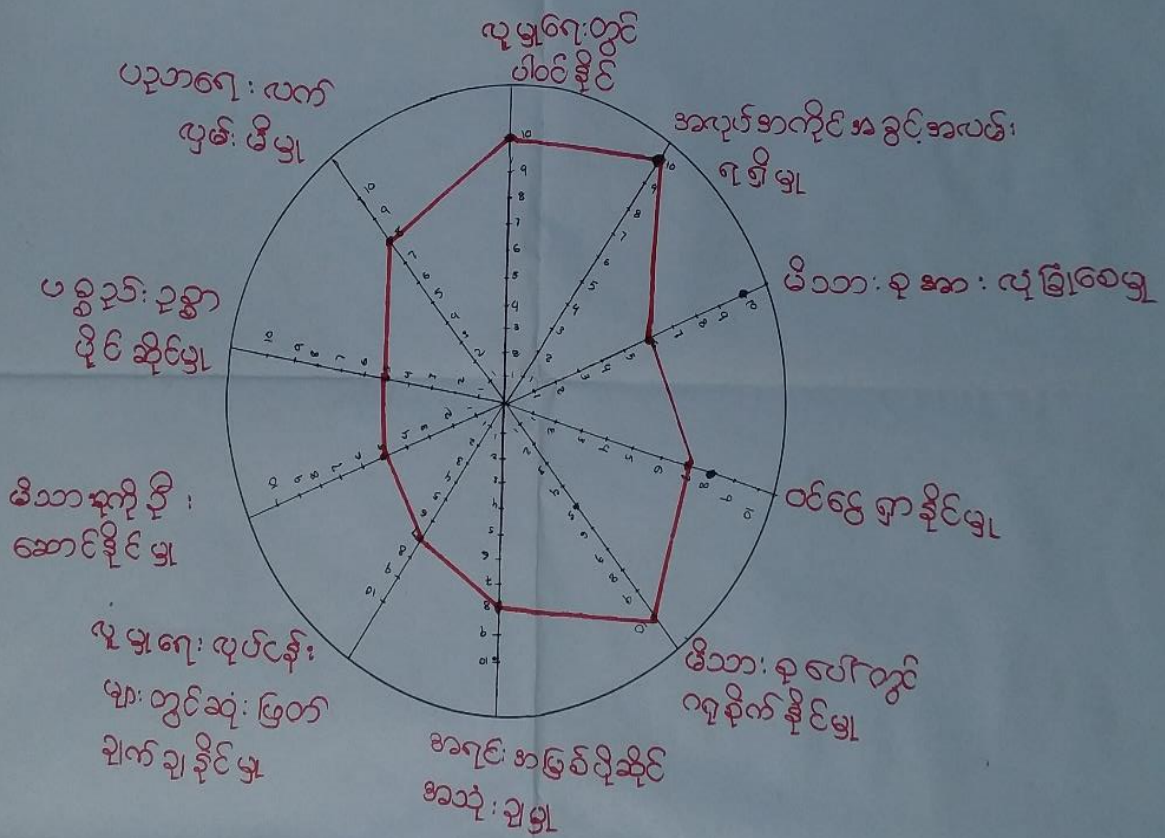

ဦးဆောင်ဆွေးနွေးသူ - ဒေါ်စန်းဝင်း
 မှတ်တမ်းတင်သူ - ဦးရဲဇော်
 ပါဝင်ဆွေးနွေးသူ - အမျိုးသမီး (၁၀) နေရာ - ဘုန်းတော်ကြီးကျော်
 အချိန် - ၂:၃၀



ပင့်ကူအိမ်သုံးသပ်ခြင်း

ကျေးဇူး - ၃ ရွာနွယ်

မြို့နယ် - ပျော်ဘွယ်

အုပ်စု - ၃ ရွာနွယ်

ရက်စွဲ - ၂၃.၃.၂၀၁၇

ကျား + မ

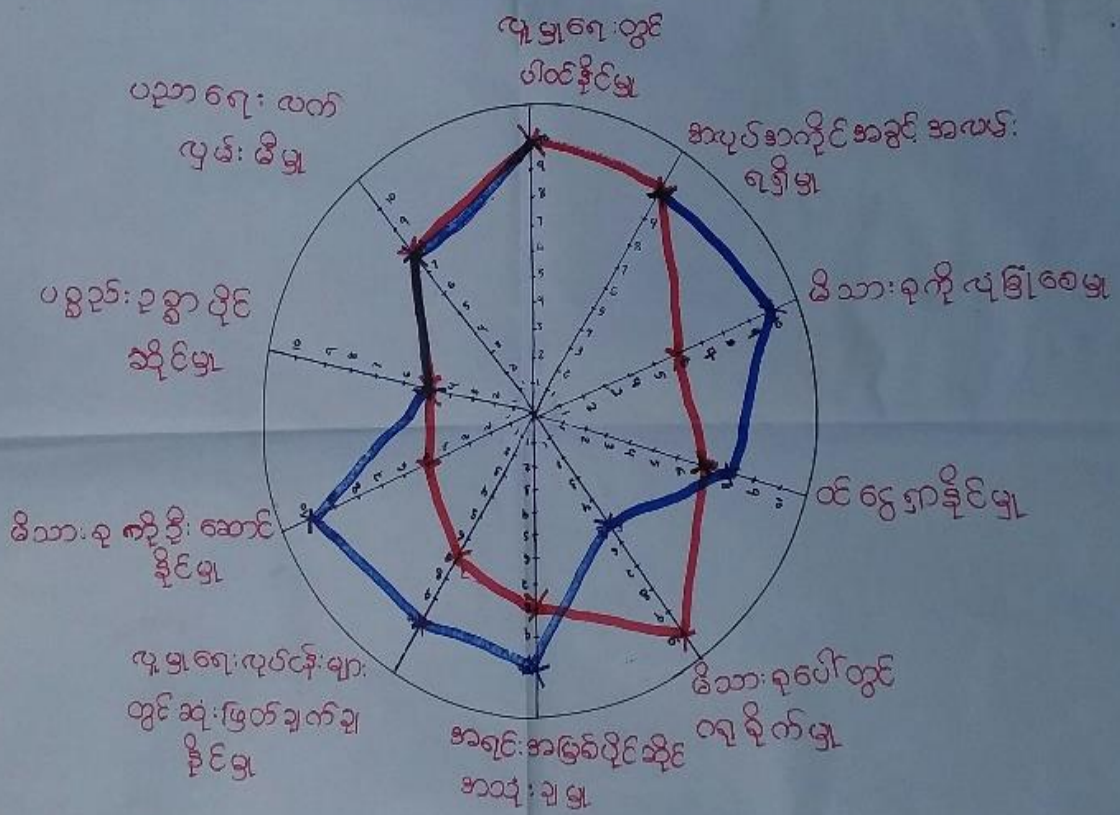

— အမျိုးသား
— အမျိုးသမီး

ဦးဆောင်ဆွေးနွေးသူ - ဦးမြင့်ရွှေ၊ ဒေါ်ဆန်းထိန်း

နေရာ - ဘုန်းမော်ကြီးကျေး

ဖက်တမ်း တင်သူ - ဦးရဲဇော်

ပါဝင် ဆွေးနွေးသူ - အမျိုးသား (၁၅)၊ အမျိုးသမီး (၁၈)

အချိန် - ၂:၃၀



ပင့်ကူအိမ်ကွန်ယက် သုံးသပ်ချက်။

ပင့်ကူ အိမ် သုံးသပ်ခြင်း

ကျေးဇူး - ဥစ္စာနွယ်

ဖြိုနယ် - ပျော်ကွယ်

အုပ်စု - ဥစ္စာနွယ်

ရက်စွဲ - ၂၃.၃.၂၀၁၇

ဆွေးနွေးခြင်း နှင့် ဆန်းစစ်ခြင်း

* အမျိုးသမီးများသည် မိသားစုကို လုံခြုံစေမည် ၊ မိသားစုကို ဦး

ဆောင် နိုင်မည် ၊ လူမှုရေး၊ လုပ်ငန်းများတွင် ဆုံးဖြတ်ချက်ချနိုင်မည် ၊

အရင်းအမြစ် ဝိုင်ဆိုင်အသုံးပြုမှုများတွင် အားနည်းချက်များရှိပါသည်။

လူမှုရေးတွင် ပါဝင်နိုင်မည် ၊ ပညာရေးလက်လှမ်းမီမည် ၊ ပစ္စည်းဥစ္စာပိုင်ဆိုင်နိုင်မည် ၊ အလုပ်အကိုင်အဖွဲ့အစည်းများတွင် အမျိုးသားများနှင့် တန်းတူ ဖြစ်ပါသည်။

မိသားစုတွင် ကျခိုက်မှုတွင် အမျိုးသမီးများက အားသာချက်ရှိပါသည်။ အမျိုးသမီးများ အားလုပ်ငန်းများတွင် ပါဝင်စေမည် ၊ အသက်

မွေးဝမ်းကြောင်းလုပ်ငန်းများ လုပ်ကိုင်ရာတွင် အမျိုးသမီးများ

ပါဝင်ခွင့်ပေးခြင်းဖြင့် အမျိုးသမီး၏ စွမ်းဆောင်ရည်

မြှင့်တင်ပေးမည် ဖြစ်ပါသည်။



၆.၈ ကျေးရွာ၏ မျော်မှန်းချက် (၄)နှစ်စာ ကျေးရွာဖွံ့ဖြိုးရေးအစီအစဉ်

<p>ကျေးရွာ- ဥက္ကဋ္ဌဦး အုပ်စု - ဥက္ကဋ္ဌဦး</p>	<p>အမျိုးသမီး</p>	<p>မြို့နယ် - ပျော်ဘွယ် ရက်စွဲ - ၂၃.၃.၂၀၂၇</p>
<p>အသက်အခါ / ပြဿနာများ</p>	<p>နောင်(၅) နှစ်တွင် မျှော်မှန်းချက်များ</p>	<p>ဖွံ့ဖြိုးရေးလုပ်ငန်းများ</p>
<p>ကျန်းမာရေးအတွက် အသက်အခါ ခွဲခြားခြင်း</p>	<p>ကျန်းမာရေးကောင်း၊ မွန်စေရန်</p>	<p>ဆေးပေးခန်း</p>
<p>သောက်သုံးရေရသက ခဲခြင်း</p>	<p>သောက်သုံးရေအဆင် ဖြေစေရန်</p>	<p>ရေတွင်း / ရေစင်</p>
<p>လမ်းများမကောင်းသည့် အတွက်သွားလာရခက် ခဲခြင်း</p>	<p>လမ်းများကောင်းမွန်စေရန်</p>	<p>ရွာတွင်းလမ်း</p>
<p>ကလေးများ ပညာရေး အတွက် သက်ခဲခြင်း</p>	<p>ကလေးများ ပြည့်စုံစွာ ပညာသင်ကြားနိုင်ရန်</p>	<p>စာသင်ကျောင်း ဖြူပြင်</p>
<p>ရွာဘုံပစ္စည်းများ ထားရန် သက်ခဲခြင်း</p>	<p>ရွာဘုံပစ္စည်းများ ထားရန် အဆင်ဖြေစေရန်</p>	<p>ရွာဘုံ အဆောက် အဦး</p>
<p>ဗဟုသုတ ရှာဖွေရန် ခက်ခဲခြင်း</p>	<p>ဗဟုသုတတိုးပွားစေ ရန်</p>	<p>စာကြည့်တိုက်</p>
<p>အုပ်စုစီမံခန့်ခွဲခြင်း</p>	<p>အုပ်စုစီမံခန့်ခွဲခြင်း</p>	<p>အုပ်စုစီမံခန့်ခွဲခြင်း</p>



ကျေးဇူး - ဥစ္စာနွယ် အုတ်စု - ဥစ္စာနွယ်	အမျိုးသား	ဖွဲ့စည်းပေးသည့် ရက်စွဲ - ၂၃.၃.၂၀၁၇
အခက်အခဲ / ပြဿနာများ	ဆောင်ရွက်ရန် တွင် မျှော်မှန်းချက်	ဖွံ့ဖြိုးရေးလုပ်ငန်းများ
- သွားစားရေးအခက်ခဲ	- သွားစားရေးလုပ်ငန်း စေရန်	- ယင်းပြင်
- ဗဟုသုတရှိရန်အခက်ခဲ	- ဗဟုသုတရှိပြီး သွားစား စေရန်	- စာကြည့်တိုက်
- ဆေးကုသမှုရအခက်ခဲ	- ဆေးကုသမှုရလုပ်ငန်းများ ရှိရန်	- ရေတွင်းနှင့် ရေစင်
- ဘုံပစ္စည်းထားရှိမှုအခက်ခဲ အခက်ခဲ	- ဘုံပစ္စည်းထားရှိမှုအခက်ခဲ အခက်ခဲ	- ဘုံပစ္စည်းထားရှိမှု အခက်ခဲ
- ကျေးဇူးအခက်ခဲ အခက်ခဲ	- ကျေးဇူးအခက်ခဲ အခက်ခဲ	- ကျေးဇူးအခက်ခဲ အခက်ခဲ
- ကျန်းမာရေးအခက်ခဲ အခက်ခဲ	- ကျန်းမာရေးအခက်ခဲ အခက်ခဲ	- ဆေးလမ်းဆုံးတည် ရောက်
- ဆေးကုသမှုရရှိမှုအခက်ခဲ အခက်ခဲ	- ဆေးကုသမှုရရှိမှုအခက်ခဲ အခက်ခဲ	- ဆေးကုသမှုရရှိမှုအခက်ခဲ အခက်ခဲ
- ဆေးကုသမှုရရှိမှုအခက်ခဲ အခက်ခဲ	- ဆေးကုသမှုရရှိမှုအခက်ခဲ အခက်ခဲ	- ဆေးကုသမှုရရှိမှုအခက်ခဲ အခက်ခဲ
- လျှပ်စစ်ဓာတ်အားရရှိမှုအခက်ခဲ အခက်ခဲ	- လျှပ်စစ်ဓာတ်အားရရှိမှုအခက်ခဲ အခက်ခဲ	- လျှပ်စစ်ဓာတ်အားရရှိမှုအခက်ခဲ အခက်ခဲ



ကျေးဇူး - ဥဒ္ဓါန္တယ် အုပ်စု - ဥဒ္ဓါန္တယ်		မြို့နယ် - ပျော်ဘွယ် ရက်စွဲ -	
ဦးစားပေးအဆင့်	ဖွံ့ဖြိုးရေးလုပ်ငန်းများ	အဆိုပြုသူ	မဲအရေအတွက်
၁	လမ်းဖြူဖြင်	ကျား + မ	၁၂၈
၂	စာကြည့်တိုက်	ကျား + မ	၆၈
၄	ရေတွင်း / ရေဆင်	ကျား + မ	၄၅
၈	ဘုံပစ္စည်းထားရန်အဆောက်အဦး	ကျား + မ	—
၃	ဆေးပေးခန်း	ကျား + မ	၅၈
၅	ဆည်မြောင်းဖြူဖြင်ရန်	ကျား	၃၅
၆	စာသင်ကျောင်းဖြူဖြင်	ကျား + မ	၆
၉	ကျေးဇူးဖွံ့ဖြိုးရေးဘဏ်	ကျား	—
၇	လှုပ်စားရေးသွယ်တန်း	ကျား + မ	—



၆။ ကော်မတီဝင်များရွေးချယ်ခြင်းနှင့်ကျေးရွာဖွံ့ဖြိုးရေးအစီအစဉ်ဆောင်ရွက်မှုမှတ်တမ်းဓါတ်ပုံများ



ကော်မတီရွေးချယ်ရန် မဲရေတွက်နေစဉ်



စီမံကိန်းမိတ်ဆက်အစည်းအဝေး မှတ်တမ်းဓါတ်ပုံ



အမျိုးသမီးများပင့်ကူအိမ်ကွန်ယက်ရေးဆွဲနေစဉ် မှတ်တမ်းဓာတ်ပုံ



ကျေးရွာဖွံ့ဖြိုးရေးဦးစားပေးမဲပေးရန်တန်းစီနေကြစဉ်



ကျေးရွာလုပ်ငန်းခွဲအတွက်အခက်အခဲများဖော်ထုတ်ဆွေးနွေးစဉ်





၇။ ကော်မတီဝင်များစာရင်း

ကော်မတီဝင်များစာရင်း: ဥက္ကဋ္ဌနှင့်အဖွဲ့ဝင် - ဥက္ကဋ္ဌနှင့်အဖွဲ့ဝင်များ ၅၂

စဉ်	အမည်	ကျား-မ	ရာထူး
၁	ဦးကျော်ဆန်း	ကျား	ဆေးကုရေးမှူးချုပ်
၂	ဒေါ်ခင်ဆွေ	မ	"
၃	ဦးဖြူစွာ	ကျား	စီမံကိန်းအထောက်အကူပြုကော်မတီ
၄	ဒေါ်ဖြူဖြူသန်း	မ	"
၅	ဦးညွန့်ဇော်	ကျား	ထပ်မံရေး
၆	ဦးကျော်စွာ	ကျား	"
၇	ဒေါ်ခင်အေး	မ	"
၈	ဒေါ်ဖြူစွာ	မ	လုပ်ငန်းစဉ်ထိန်းသိမ်းရေး
၉	ဦးဝင်းဖြူ	ကျား	"
၁၀	ဦးကျော်စွာ	ကျား	"
၁၁	ဦးထွန်းစွာ	ကျား	ကျေးရွာအုပ်စုရေးရာရေး
၁၂	ဒေါ်ဖြူဖြူ	မ	ဆေးကုရေးမှူးချုပ်
၁၃	ဦးစံညွန့်	ကျား	"
၁၄	ဦးကျော်စွာ	ကျား	"
၁၅	ဒေါ်ခင်အေး	မ	ဒေသခံပြုစုရေးရာရေး
၁၆	ဦးအောင်ပု	ကျား	"
၁၇			
၁၈			
၁၉			
၂၀			
၂၁			
၂၂			
၂၃			
၂၄			
၂၅			

စုစုပေါင်း (၁၆) ယောက် ကျား- (၁၀) ယောက် +မ- (၆) ယောက်

ကျေးရွာအုပ်စုစီမံကိန်းအထောက်အကူပြုကော်မတီ

.....ဦးစောင့်ဇော်.....

ကျေးရွာအုပ်စုစီမံကိန်းအထောက်အကူပြုကော်မတီ၊ ဥက္ကဋ္ဌ

.....ဒေါ်အေးအေး.....

ကျေးရွာအုပ်စုစီမံကိန်းအထောက်အကူပြုကော်မတီ၊ ဥက္ကဋ္ဌ

.....ဦးစိုးစိုး.....

ကျေးရွာအုပ်စုစီမံကိန်းအထောက်အကူပြုကော်မတီ၊ ဘဏ္ဍာရေးဥက္ကဋ္ဌ

မှတ်တမ်းတင်သူ

အမည်။

ရာထူး။ လူထုစည်းရုံးရေးမှူးရက်စွဲ။/...../.....



၈။ ကျေးရွာအခြေခံအချက်အလက်များ (ပုံစံ-၁)

ပုံစံ - ၈ - ၁ ကျေးရွာအခြေခံအချက်အလက်များ (Form PC 1)

လမ်းညွှန်ချက်။ ကျေးရွာတစ်ရွာသို့ ပထမဆုံးမိတ်ဆက်ခရီး သွားရောက်သောအခါ လူထုစည်းရုံးရေးမှူးသည် ကျေးရွာ ခေါင်းဆောင်များအား ကျေးရွာအချက်အလက်များကို မေတ္တာရပ်ခံ၍ တောင်းခံရသည်။ ဤအချက်အလက်များကို စီမံကိန်း မိတ်ဆက်အစည်းဝေးမတိုင်မီတောင်းခံရမည်။ စီမံကိန်းမိတ်ဆက်အစည်းဝေးတွင် လူထုစည်းရုံးရေးမှူးသည် ဤအချက်အလက် များအား စစ်ဆေးပြီး မှန်ကန်အောင်ပြုလုပ်ရမည်။ ပြီးနောက်တွင် လူထုစည်းရုံးရေးမှူးမှ သတင်းအချက်အလက်ထဲသို့ Tablets မှ တဆင့် ဖြည့်သွင်းရမည်။

ကျေးရွာခေါင်းဆောင် အမည် ဦးစိုးဝင်း	ကျေးရွာခေါင်းဆောင်၏ ဖုန်းနံပါတ် ၀၉ ၄၄၄ ၅၇၉ ၈၉၀	လူထုစည်းရုံးရေးမှူး၏ အမည် ဒေါ်စိန်စာချို
ပြည်နယ်/တိုင်းဒေသကြီး ဗဟိုစေ	မြို့နယ် ပေပြင်ဘွယ်	ကျေးရွာအုပ်စု ဗဟိုစေ

က။ လူဦးရေ

လူမျိုးစု	အိမ်ထောင်စုအရေအတွက်	ကိုးကွယ်သည့်ဘာသာ	အိမ်ထောင်စုအရေအတွက်
လူမျိုးစု (၁) ---ဗမာ---	၆၀	ဘာသာ (၁) ---ဗုဒ္ဓ---	၆၀
လူမျိုးစု (၂) -----		ဘာသာ (၂) -----	
လူမျိုးစု (၃) -----		ဘာသာ (၃) -----	
လူမျိုးစုရော -----		ဘာသာရော -----	
အခြား	အရေအတွက်		
မသန်စွမ်းသူများ	၃		
သက်ကြီးရွယ်အိုများ (၆၅ နှစ် နှင့် အထက်)	၂၁		
စံဘေးရှောင်			

	အမျိုးသား (အရေအတွက်)	အမျိုးသမီး (အရေအတွက်)
လူဦးရေ		
လူမျိုးစု (၁) ---ဗမာ---	၁၄၅	၁၅၀
လူမျိုးစု (၂) -----		
လူမျိုးစု (၃) -----		



အထက်တန်းကျောင်း	<input type="checkbox"/>	ဆေးရုံ	<input type="checkbox"/>	စေတီ	<input checked="" type="checkbox"/>
အလယ်တန်းကျောင်း	<input type="checkbox"/>	ကျန်းမာရေးဌာန	<input type="checkbox"/>	ဘုန်းကြီးကျောင်း	<input checked="" type="checkbox"/>
မူလတန်းကျောင်း	<input checked="" type="checkbox"/>	ကျန်းမာရေးဌာနခွဲ	<input type="checkbox"/>	ဟိန္ဒူဘုရားကျောင်း	<input type="checkbox"/>
မူကြိုကျောင်း	<input type="checkbox"/>	ဆေးပေးခန်း	<input type="checkbox"/>	ခရစ်ယာန်ကျောင်း	<input type="checkbox"/>
အခြား	<input type="checkbox"/>	အခြား	<input type="checkbox"/>	ဗလီ	<input type="checkbox"/>
				အခြား	<input type="checkbox"/>
မှတ်ချက်		မှတ်ချက်		မှတ်ချက်	

(ဂ) ကျွမ်းကျင်သူများမှတ်တမ်း (ကျေးရွာတွင်နေထိုင်သော သို့မဟုတ် တခြားရွာမှလာရောက်သော ကျွမ်းကျင်သူများ)

(၁) စာသင်ကျောင်း			(၂) ကျန်းမာရေး			(၃) လက်မှုပညာရှင်		
	ရွာတွင်နေထိုင်သူ	အခြားရွာမှလာသူ		ရွာတွင်နေထိုင်သူ	အခြားရွာမှလာသူ		ရွာတွင်နေထိုင်သူ	အခြားရွာမှလာသူ
မူလတန်းပြဆရာ/မ	<input checked="" type="checkbox"/>	<input checked="" type="checkbox"/>	ဆရာဝန်	<input type="checkbox"/>	<input type="checkbox"/>	လက်သမား	<input checked="" type="checkbox"/>	<input checked="" type="checkbox"/>
အထက်တန်းပြဆရာ/မ	<input type="checkbox"/>	<input type="checkbox"/>	လက်ထောက်ကျန်းမာရေးမှူး	<input type="checkbox"/>	<input type="checkbox"/>	ပန်းရံ	<input checked="" type="checkbox"/>	<input checked="" type="checkbox"/>
အလယ်တန်းပြဆရာ/မ	<input type="checkbox"/>	<input type="checkbox"/>	အမျိုးသမီးကျန်းမာရေးဆရာမ	<input type="checkbox"/>	<input checked="" type="checkbox"/>	လျှပ်စစ်ကျွမ်းကျင်သမား	<input type="checkbox"/>	<input type="checkbox"/>
မူကြိုဆရာ/မ	<input type="checkbox"/>	<input type="checkbox"/>	သားဖွားဆရာမ	<input type="checkbox"/>	<input type="checkbox"/>	ရေပိုက်သူ	<input type="checkbox"/>	<input type="checkbox"/>
အခြား	<input type="checkbox"/>	<input type="checkbox"/>	ပြည်သူ့ကျန်းမာရေးလုပ်သား	<input type="checkbox"/>	<input type="checkbox"/>	စက်ပြင်ဆရာ	<input checked="" type="checkbox"/>	<input type="checkbox"/>
မှတ်ချက်			မှတ်ချက်			မှတ်ချက်		

(ဃ) ကျေးရွာသို့ ရောက်ရှိနိုင်သည့် လမ်းအခြေအနေ / ကျေးရွာတစ်ရွာသည် ၎င်း၏ ကျေးရွာအုပ်စုနှင့် ဆက်သွယ်ထားသော လမ်းအခြေအနေ (အောက်ပါတို့ကို ဝိုင်းပါ)

ကျောက်ကြမ်းလမ်း တတ္တရာလမ်း ကွန်ကရစ်လမ်း မော်တော်ဆိုင်ကယ်လမ်း
 ကျောက်ခင်းလမ်း မြေသားလမ်း လူသွားလမ်း အခြား _____

(င) ကျေးရွာဖွံ့ဖြိုးမှုစီမံချက်

- (၁) လူထုပဟိုပြုစီမံကိန်းမစတင်မှ ဤကျေးရွာတွင် ကျေးရွာဖွံ့ဖြိုးမှု စီမံချက်ရှိခဲ့ပါသလား? ဝိုင်းပါ
ရှိပါသည်/မရှိပါ/မသိပါ
- (၂) ရှိခဲ့ပါလျှင် ဤစီမံချက်ကို မည်သည့် ခုနှစ်တွင်ပြင်ဆင်ခဲ့ပါသနည်း? နှစ်-----/မသိပါ
- (၃) ဤစီမံချက်ကို မြို့နယ်မှအတည်ပြုခဲ့ပါသလား? ပြုခဲ့ပါသည်/မပြုခဲ့ပါ /မသိပါ

(စ) ခရီးအကွာအဝေး

- (၁) ဤကျေးရွာ၏ပဟိုမှ ၎င်းကျေးရွာအုပ်စု၏ပဟိုအထိ ခရီးမိုင်မည်မျှကွာဝေးသနည်း? မိုင်-----/မသိပါ
- (၂) ဤကျေးရွာမှ ၎င်းကျေးရွာအုပ်စုပဟိုအထိ သွားလာရာတွင် ကြာမြင့်သည့်အချိန်။

ခြောက်သွေ့ ရာသီတွင် ကြာချိန် ----- ၂၀ မိနစ် ----- ထော်လာဂျီ/မော်တော်ဆိုင်ကယ်/ခြေလျင်/လား/မော်တော်ဘုတ်/အခြား -----

မိုးရာသီတွင် ကြာချိန် ----- ၄၀ မိနစ် ----- ထော်လာဂျီ/မော်တော်ဆိုင်ကယ်/ခြေလျင်/လား/မော်တော်ဘုတ်/အခြား -----



(ဆ) ပတ်ဝန်းကျင်ဆိုင်ရာ သဘာဝဘေးအန္တရာယ်

ဤကျေးရွာတွင် ရေကြီးခြင်းကဲ့သို့ သဘာဝဘေးအန္တရာယ်ကျရောက်ဖူးခြင်း ရှိပါသလား။

မရှိပါ ရှိပါသည် ရှိလျှင်ဖော်ပြပါ -----

(ဇ) ကျေးရွာတွင် ဖွဲ့စည်းထားသော အဖွဲ့အစည်းများ

လူထုဝဟိုပြုစီမံကိန်းမတိုင်မီ ဤကျေးရွာတွင် ကျေးရွာဖွံ့ဖြိုးရေးအတွက် အစိုးရ (သို့) ရွာသားများကိုယ်တိုင်(သို့) စီမံကိန်းတစ်ခုခုမှ ဖွဲ့စည်းထားသည့် အဖွဲ့အစည်းများရှိပါသလား။

(၁) ကျေးရွာ သစ် ကျေးရွာ

(၂) -----

(ဈ) အထွေထွေအုပ်ချုပ်ရေး ဦးစီးဌာန (GAD) မှ မှတ်တမ်းတင်ထားခြင်း

ဤကျေးရွာသည် အထွေထွေအုပ်ချုပ်ရေး ဦးစီးဌာန (GAD) မှ မှတ်တမ်းတင်ထားမှု ရှိပါသလား။

မရှိပါ ရှိပါသည်

ကျေးရွာခေါင်းဆောင်

အမည် မြင့်စိုး

လက်မှတ် [Signature] နေ့စွဲ ၂၇.၀၁.၁၇

လူထုစည်းရုံးရေးမှူး

အမည် စွယ်စန်း

လက်မှတ် [Signature] နေ့စွဲ ၂၇.၀၁.၁၇



၉။ ပုံစံ ၈-၂။ စီမံကိန်းစက်ဝန်းအချိန်ဇယား

ပုံစံ - ၈ - ၂ - စီမံကိန်းစက်ဝန်းအချိန်ဇယား (PC 2)

လမ်းညွှန်များ၊ သက်ဆိုင်ရာလူထုစည်းရုံးရေးများ/လက်ထောက်နည်းဉာဏ်များမှ စီမံကိန်းစက်ဝန်းအဆင့်တစ်ခုစီပြီးစီးတိုင်း ကျေးရွာအုပ်စုအတွက် ဤပုံစံကို ပြည့်သွင်းရမည်။

စည်းရုံးရေးမှူး/ဝန်ထမ်း အမည် - ဦးအောင်

ဇနီး ၂၇.၁၁.၁၇ စက်ဝန်းအားအမှတ်ကြပ်ပါ စက်ဝန်း(၁) စက်ဝန်း(၂) စက်ဝန်း(၃) စက်ဝန်း(၄)

ပြည်နယ်/တိုင်း မန္တလေး မြို့နယ် ကျေးရွာအုပ်စု ကျေးရွာ ရပ်ကွက်

စီမံကိန်းစက်ဝန်းအဆင့်များ	ဇနီး		အစည်းအဝေးတွင်တက်ရောက်သူအရေအတွက်	လူမျိုးစုတက်ရောက်သူ အရေအတွက် နှင့် လူမျိုးစုအမည်
	စတင်သည့် ဇနီး	ပြီးဆုံးသည့်ဇနီး		
၁။ ကျေးရွာစီမံကိန်း မိတ်ဆက်အစည်းအဝေး	၂၆.၁၁.၁၇	၂၆.၁၁.၁၇	၅၅	၆၈ ၄၄
၂။ ကျေးရွာအုပ်စု မြို့ရေး စီမံချက်ရေးဆွဲခြင်း အစည်းအဝေး	၂၇.၁၁.၁၇	၂၇.၁၁.၁၇	၄၄	၆၈ ၄၄
၃။ ကျေးရွာအုပ်စု လုပ်ငန်းဆုံးဖြတ်ချက်ချသည့် အစည်းအဝေး	၅.၁၂.၁၇	၅.၁၂.၁၇	၂၈	၆၈ ၂၈
၄။ မြို့နယ်အဆင့် စီမံကိန်းရေးဆွဲရေး နှင့် အကောင်အထည်ဖော်ရေးကော်မတီ၏ စီမံကိန်း သုံးသပ်မှု အစည်းအဝေး			မလို	မလို
၅။ မြို့နယ် စီမံကိန်းရေးဆွဲရေး နှင့် အကောင်အထည်ဖော်ရေး ကော်မတီ၏ဆုံးဖြတ်မှုကို ရွာသူ၊ အသိပေး အကြောင်းကြားသည့် အစည်းအဝေး			မလို	မလို
၆။ စီမံကိန်းလုပ်ငန်းစဉ်စီမံချက်ရေးဆွဲခြင်း အစည်းအဝေး				



၁၀။ ပုံစံ ၈-၃။ ကျေးရွာဖွံ့ဖြိုးရေး ဦးစားပေးအစီအစဉ်

ပုံစံ - ၈ - ၃ ကျေးရွာဖွံ့ဖြိုးရေး ဦးစားပေးအစီအစဉ် (Form PC 3)

လမ်းညွှန်ချက်၊ အဆင့်(၃) ကျေးရွာမှော်မှန်းချက်အစည်းအဝေး ပြီးဆုံးသောအခါ ကျေးရွာစီမံကိန်း အထောက်အကူပြု ကော်မတီသည် လူထုစည်းရုံးရေးမှူးအကူအညီဖြင့် ဤပုံစံကိုပြည့်စုံအောင် ဖြည့်သွင်းရမည်။

လူထုစည်းရုံးရေးမှူး/ဝန်ထမ်း အမည် ဒေါ်ခင်မေအု
နေ့စွဲ ၁၇.၁၁.၁၇ စက်ဝန်းအား အမှတ်ခြစ်ပါ (V) စက်ဝန်း(၁)
စက်ဝန်း(၂) စက်ဝန်း(၃) စက်ဝန်း(၄)

ပြည်နယ်/တိုင်း မန္တလေး မြို့နယ် ဝေပျက်ရွာ ကျေးရွာအုပ်စု ပုရွာ ကျေးရွာ ပုရွာ
က။ အခက်အခဲအတားအဆီးများအားဆွေးနွေးခြင်း - ယခုလက်ရှိအခြေအနေတွင် ဤကျေးရွာဖွံ့ဖြိုးတိုးတက်ရေးအတွက် အဓိက အခက်အခဲအတားအဆီးများသည် မည်သည်များဖြစ်ပါသနည်း။ (အမျိုးသား/သမီး အနည်းဆုံးအခက်အခဲ ၅ ခုစီဖော်ပြပါ)

အမျိုးသား အဖွဲ့မှ တင်ပြသောအခက်အခဲအတားအဆီးများ	အမျိုးသမီး အဖွဲ့မှတင်ပြသောအခက်အခဲအတားအဆီးများ
၁ လူမှုစီးပွားရေး ဖွံ့ဖြိုးရေး	၁ စိုက်ပျိုးရေးအဖွဲ့ များ မကောင်းစွာ လုပ်ကိုင်
၂ စိုက်ပျိုးရေး အဖွဲ့များ မရှိခြင်း	၂ စိုက်ပျိုးရေး အဖွဲ့များ မရှိခြင်း
၃ ကောင်းမွန်သော အခြေအနေ မရှိခြင်း	၃ အောက်ဆုံး အခြေအနေ ရှိနေခြင်း
၄ ကလေးများ ပညာရေး အဖွဲ့များ မရှိခြင်း	၄ စိုက်ပျိုးရေး အဖွဲ့များ မရှိခြင်း
၅ အခြေအနေ မကောင်းစွာ ဖြစ်နေခြင်း	၅ ကောင်းမွန်သော အခြေအနေ မရှိခြင်း
၆ အခြေအနေ မကောင်းစွာ ဖြစ်နေခြင်း	၆ လမ်းပန်းဆက်သွယ်ရေး မကောင်းစွာ
၇ စိုက်ပျိုးရေး အဖွဲ့များ မရှိခြင်း	၇ စိုက်ပျိုးရေး အဖွဲ့များ မရှိခြင်း

ခ။ မှော်မှန်းခြင်း - နောင်လာမည့် (၅)နှစ် အတွင်း ကျေးရွာဖွံ့ဖြိုးရေး မှော်မှန်းလျာထားချက်များအား တင်ပြပါ။

အမျိုးသားအဖွဲ့မှ တင်ပြသောမှော်မှန်းချက်များ	အမျိုးသမီးအဖွဲ့မှ တင်ပြသောမှော်မှန်းချက်များ
၁ လမ်းပန်းဆက်သွယ်ရေး ဖွံ့ဖြိုးရေး	၁ စိုက်ပျိုးရေး အဖွဲ့များ ဖွဲ့စည်းပေးခြင်း
၂ အခြေအနေ မကောင်းစွာ ဖြစ်နေခြင်း	၂ အခြေအနေ မကောင်းစွာ ဖြစ်နေခြင်း
၃ စိုက်ပျိုးရေး အဖွဲ့များ မရှိခြင်း	၃ အောက်ဆုံး အခြေအနေ ရှိနေခြင်း
၄ ကောင်းမွန်သော အခြေအနေ မရှိခြင်း	၄ ကောင်းမွန်သော အခြေအနေ ရှိနေခြင်း
၅ အခြေအနေ မကောင်းစွာ ဖြစ်နေခြင်း	၅ ကောင်းမွန်သော အခြေအနေ ရှိနေခြင်း
၆ ပညာရေး အဖွဲ့များ မရှိခြင်း	၆ လမ်းပန်းဆက်သွယ်ရေး မကောင်းစွာ
၇ အခြေအနေ မကောင်းစွာ ဖြစ်နေခြင်း	၇ စိုက်ပျိုးရေး အဖွဲ့များ မရှိခြင်း



၁၁။ ပုံစံ ၈-၄။ ကျေးရွာဖွံ့ဖြိုးရေးစီမံကိန်းလုပ်ငန်းခွဲရွေးချယ်ခြင်းပုံစံ

ပုံစံ - ၈ - ၄ ကျေးရွာအုပ်စုစီမံကိန်းလုပ်ငန်းခွဲရွေးချယ်ခြင်းပုံစံ (Form PC 4)

လမ်းညွှန်ချက်။ စီမံကိန်းလုပ်ငန်းခွဲရွေးချယ်မှုအစည်းအဝေးပြီးနောက်တွင် ကျေးရွာအုပ်စုမှ CF/TF တို့၏ အကူအညီရယူ၍ ကျေးရွာစီထောက်ကော်မတီမှ လက်မှတ်ရေးထိုးပြီး အဆိုပါပုံစံအား ပြည့်စုံအောင်ဖြည့်သွင်းရမည်။ ဤပုံစံအား ပြည့်စုံစွာဖြည့်သွင်းပြီးပါက ကျေးရွာအုပ်စုဖွံ့ဖြိုးတိုးတက်ရေးစီမံချက်တွင် TPIC သို့ ပေးပို့ရန်အတွက် နောက်ဆက်တွဲအဖြစ် တောင်းရှိရမည်။ CF မှ ကျေးရွာတစ်ရွာချင်းစီ၏ စီမံကိန်းလုပ်ငန်းခွဲစဉ်ရာ အချက်အလက်များကို MIS သို့ ထည့်သွင်းရမည်။ (ယခုနစ်စီမံကိန်းလုပ်ငန်းခွဲ မလုပ်ကိုင်သော ကျေးရွာများ မပါဝင်ပါ။)

ကျေးရွာစည်းရုံးရေးမှူး/ဝန်ထမ်းအမည် **ဒေါ်အေးအေး**၊ **ဒေါ်အေးအေး**၊
 နေရပ် **ဦးဦး**
 ပြည်နယ်/တိုင်း **မန္တလေး**၊ မြို့နယ် **ပုဏ္ဏား**၊ ကျေးရွာအုပ်စု **အောင်**
 စက်ဝန်းအားအမှတ်ဖြစ်ပေးပါ။ (✓) စက်ဝန်း(၁)၊ စက်ဝန်း(၂)၊ စက်ဝန်း(၃)၊ စက်ဝန်း(၄)

ကျေးရွာအမည်	ဆောင်ရွက်မည့် လုပ်ငန်းများ	အတိုင်းအတာ	ခန့်မှန်း တိုက်ရိုက် အကျိုးခံစားခွင့် ရှိသူများ	အဆိုပြုတင်ပြသူ	ခန့်မှန်းကုန်ကျစရိတ်		
					စီမံကိန်းမှ ထည့်သွင်းမှု	ကျေးရွာမှ ထည့်သွင်းမှု	အခြားထည့်သွင်းမှု (ဖော်ပြပါ)
ဥဒ္ဓါနယ်	ရေစင် နှစ် ရေပိတ်စွယ် ထိုးခြင်း	(၉' - ၉" x ၉' - ၅") အုတ်ရေဂျက်ဖွဲ့ ရေစင် + ၂' - ၈" ပျဉ်	၂၉၅	ကျား မ ကျား + မ	၂၅၈၅၀၀၀	အခြားထည့်သွင်းမှု ထည့်သွင်းမည်	၅၈၀၀၀၀
ထောင်အစိုင်း	ပွဲတွင်ကျောက် ရှေးအေလင်း ခင်းခြင်း	(၆၂၀၀ x ၁၄' x ၄' - ၆")	၆၆၃	ကျား မ ကျား + မ	၅၅၈၅၀၀၀	အခြားထည့်သွင်းမှု ထည့်သွင်းမည်	၅၈၀၀၀၀

ရာထူး ကျေးရွာအုပ်စု စီ/ထောက်ကော်မတီ ဥက္ကဋ္ဌ အမည် **ဦးတင်အိန်**၊ လက်မှတ် ရက်စွဲ **၅.၁၂.၁၇**



ပုံစံ - ၈ ကျေးရွာအုပ်စုစီမံကိန်းလုပ်ငန်းခွဲရွေးချယ်ခြင်းပုံစံ (Form PC 4)

လယ်ညွှန်ချက်၊ စီမံကိန်းလုပ်ငန်းခွဲရွေးချယ်မှုအစည်းအဝေးပြီးနောက်တွင် ကျေးရွာအုပ်စုမှ CF/TF တို့၏ အကူအညီရယူ၍ ကျေးရွာစီထောက်ကော်မတီမှ လက်မှတ်ရေးထိုးပြီး အဆိုပါပုံစံအား ပြည်စုံအောင်ဖြည့်သွင်းရမည်။ ဤပုံစံအား ပြည်စုံစာဖြည့်သွင်းပြီးပါက ကျေးရွာအုပ်စုဖွံ့ဖြိုးတိုးတက်ရေးစီမံချက်တွင် TPIC သို့ ပေးပို့ရန်အတွက် နောက်ဆက်တွဲအဖြစ် ထားရှိရမည်။ CF မှ ကျေးရွာတစ်ရွာချင်းစီ၏ စီမံကိန်းလုပ်ငန်းခွဲဆိုရာ အချက်အလက်များကို MIS သို့ ထည့်သွင်းရမည်။ (ယခုနှစ်စီမံကိန်းလုပ်ငန်းခွဲ မလုပ်ကိုင်သော ကျေးရွာများ မပါဝင်ပါ။)

ကျေးရွာစည်းရုံးရေးမှူး/ဝန်ထမ်းအမည် ဒေါ်ခင်မာချို ဒေါ်အေးအေး စက်ဝန်းအားအမှတ်ခြစ်ပေးပါ။ (V) စက်ဝန်း(၁) စက်ဝန်း(၂) စက်ဝန်း(၃) စက်ဝန်း(၄) စက်ဝန်း(၅)

နေ့စွဲ ၅-၁၂-၁၅ ပြည်နယ်/တိုင်း မန္တလေး ပြနယ် ရွှေဘို မြို့နယ် ရွှေဘို ကျေးရွာအုပ်စု ဇွန်

ကျေးရွာအမည်	ဆောင်ရွက်မည့် လုပ်ငန်းများ	အတိုင်းအတာ	ခန့်မှန်း တိုက်ရိုက် အကျိုးစီးပွားနှင့် ရှိသူများ	အဆိုပြုထားသည့် အကျိုးစီးပွား	ခန့်မှန်းကျန်ကျစရိတ်		
					စီမံကိန်းမှ ထည့်သွင်းမှု	ကျေးရွာမှ ထည့်သွင်းမှု	အခြားထည့်သွင်းမှု (ဖော်ပြပါ) ထည့်သွင်းမှု အမည်/အဖွဲ့
မာကတ်	ကျောက် ခြစ်၊ ရိုး၊ ကျောက်	၁၀၀၀ x ၅	၄၆၄	<input type="checkbox"/> ကျား <input type="checkbox"/> မ ကျား+မ	၆,၀၀,၀၀၀/-		
ရုံးပင် ကျီး	ကျောက်၊ ကျောက်	(၈၀၀ x ၆) x (၂၀၅)	၂၈၇	<input type="checkbox"/> ကျား <input type="checkbox"/> မ ကျား+မ	၆၅၀,၀၀၀/-		
အထွေထွေ	ရွာတွင်းကျောက်၊ ကျောက်၊ ကျောက်	၁၅၀၀ x ၂၄' x ၀' - ၆" + ၀၀၀ x ၂၀' x ၅' x ၅'	၈၃၁	<input type="checkbox"/> ကျား <input type="checkbox"/> မ ကျား+မ	၆၆၅,၀၀၀/-		
နှစ်စုပေါင်း	ကျောက်၊ ကျောက်	၃၅၀၀' x ၁၄' x ၀' - ၆" + ၁၀၀၀ x ၂၀' x ၅' x ၅'	၂၂၆၂	<input type="checkbox"/> ကျား <input type="checkbox"/> မ ကျား+မ	၆,၆၅,၀၀၀/-		

ရာထူး ကျေးရွာအုပ်စု စီ/ထောက်ကော်မတီ ဥက္ကဋ္ဌ အမည် ဒေါ်ခင်မာချို လက်မှတ် [Signature] ရက်စွဲ ၅.၁၂.၁၅



၁၂။ အစည်းအဝေး မှတ်တမ်းများ



ကျေးရွာအစည်းအဝေးမှတ်တမ်း

အစည်းအဝေးပြုလုပ်သည့်နေရာ ။ ။ ဥက္ကဋ္ဌ ဦးစွာ အသစ်ကျောင်း -
 ကျေးရွာ ။ ။ ဥက္ကဋ္ဌ
 ကျေးရွာအုပ်စု ။ ။ ဥက္ကဋ္ဌ
 အချိန် ။ ။ ၉:၀၀
 အစည်းအဝေးအမည် ။ ။ ဒုတိယအကြိမ်အစည်းအဝေး

တက်ရောက်သူဦးရေ ကျား (၂၉)၊ မ (၁၅) စုစုပေါင်း (၄၄)

အစည်းအဝေးတွင်ဆွေးနွေးသည့်အကြောင်းအရာ။

- ၁။ စည် ရုံး ရေး ချုပ်များမှ မိတ်ဆက်ခြင်း ။
- ၂။ ပထမဆုံး တွင် ဆွေးနွေးခဲ့သော အခကြေးငွေများကို
- ၃။ ဖြိုလှစ် ဆွေးနွေးခြင်း ။
- ၄။ လူထုစည် ရုံး ရေး ချုပ် အာဝဏ်ရှိသူများ၏ အခါ
- ၅။ ကဏ္ဍ အား ဖွဲ့စည်းခြင်း ။
- ၆။ ကျေးရွာစီမံခန့်ခွဲမှု အဖွဲ့ဝင်များအား အတည်ပြုခြင်း ။
- ၇။ ရွေးချယ်ရေးများအား မဲပေးရွေးချယ်ခြင်း ။
- ၈။
- ၉။
- ၁၀။



ဆွေးနွေးချက်များ (ပြောသူနှင့်အကြောင်းအရာကိုတွဲမှတ်တမ်းတင်ရန်)

- ဥတ်ယာဇာဏိတ် ဧကွေ့ ရွာအစည်းအဝေး အထွတ် သည်းပြုရေးများမှ ဆာဇီဝိဝိ ဆက်ဖို့၊ ပထမနေ့တွင်ဆွေးနွေးခဲ့သော ဝိဇီနိတ်၊ အစည်းအဝေးများကို မြန်မာနိုင်ငံအတွင်းတွင်ပါသည်။ ဆိုအောက် လူထုစည်းရုံးရေးများမှ ဧကွေ့ရွာလူထုအား ဖိစိတ်ပေး ဘာသာ ကဏ္ဍကိုထိရှိစေရန် ကာကွယ်ရေးများကို ဆက်ဆံပေးပေးပါသည်။ ဆက်လက်၍ ဧကွေ့ရွာဝိဇီနိတ်နှင့် မြို့အဖွဲ့ဝင်များအား ဥတ်ယာဇာဏိတ်တွင် ဆက်လက်ကာကွယ်ပေးနိုင်စေရန် မပေးနိုင်သည့် ကိုဗစ်-၁၉ ဖြစ်ပွားမှု ဧကွေ့ရွာလူထု၏ ဆန္ဒအရ ဆက်လက်ကာကွယ်ပေးနိုင်စေရန် မပေးနိုင်သောသူများ၏ အရာများကိုအားထည့်ပေးနိုင်စေရန်ပါသည်။

ဧကွေ့ရွာဝိဇီနိတ်နှင့် မြို့အဖွဲ့ဝင်များအား ဆက်လက်ကာကွယ်ပေးနိုင်စေရန် မပေးနိုင်သောသူများ၏ အရာများကိုအားထည့်ပေးနိုင်စေရန်ပါသည်။

ဧကွေ့ရွာဝိဇီနိတ်နှင့် မြို့အဖွဲ့ဝင်များအား ဆက်လက်ကာကွယ်ပေးနိုင်စေရန် မပေးနိုင်သောသူများ၏ အရာများကိုအားထည့်ပေးနိုင်စေရန်ပါသည်။

- ဧကွေ့ရွာဝိဇီနိတ်အဖွဲ့ဝင်များ
- ၁။ ဒေါ်အောင်ဆန်းစုကြည်
- ၂။ ဦးအောင်ကျော်
- ဆရာမများနှင့်အဖွဲ့ဝင်များ
- ဒေါ်ခင်အေး
- ဦးဦးသိန်း

- | | | | |
|------------------------|-----------------|------------------------|------------------------|
| ဒေါ်အောင်ဆန်းစုကြည် | ဝယ်ယူရေး | လည်ပတ်ထိန်းသိမ်း | လေ့လာဖွဲ့စည်း |
| ၁။ ဒေါ်အောင်ဆန်းစုကြည် | ၁။ ဦးညွန့်အောင် | ၁။ ဦးဝင်းဇော် | ၁။ ဦးအောင်ကျော် |
| ၂။ ဦးစံညွန့် | ၂။ ဒေါ်ခင်အေး | ၂။ ဒေါ်အောင်ဆန်းစုကြည် | ၂။ ဒေါ်အောင်ဆန်းစုကြည် |
| ၃။ ဦးကျော်တင် | ၃။ ဦးအောင်ကျော် | ၃။ ဒေါ်အောင်ဆန်းစုကြည် | ၃။ ဒေါ်အောင်ဆန်းစုကြည် |

ဧကွေ့ရွာဝိဇီနိတ်နှင့် မြို့အဖွဲ့ဝင်များအား ဆက်လက်ကာကွယ်ပေးနိုင်စေရန် မပေးနိုင်သောသူများ၏ အရာများကိုအားထည့်ပေးနိုင်စေရန်ပါသည်။



ကျေးဇူးတင်ခံရခြင်းဖြင့် အဖွဲ့များ ဖွဲ့စည်းခြင်းတို့ကို ပထမအဖွဲ့တွင်
 ဆွေးနွေးခဲ့သော အခက်အခဲများအား ကျေးဇူးတင်ပြောဆိုပြီး အဖွဲ့
 ဖွဲ့စည်းရေးအဖွဲ့ဖွဲ့၊ ရည်ရွယ်ချက်များအား ဖော်ပြသော အစီအစဉ် (၃)ခု
 ဆောင်ရွက် ဖြစ်ပြီး ပေးအပ်ပါသည်။ မရေမတ်များမှာ ယခုနှစ်တွင်
 ရေစင်နှင့် ရေပိုက်ခွဲပေးတိုးခြင်း ၊ တက်ယာဇာန်တွင် နှာချင်းဆက်ဆံ
 ပြုပြင်ခြင်း ၊ ဆွေဆွေနှစ်တွင် ခိုင်ညိုရေအောင်းထူးဖော်ခြင်း၊ ဆက်လက်
 ပြုပြင်ပါသည်။ ။
 ထို့အပြင် ကာကွယ်ရေးအဖွဲ့နှင့် ကျေးဇူးတင်ပြောဆိုရေးအဖွဲ့အား
 ဆေးကျေးဇူးတင်အောင်းမြှောက်ရေးအဖွဲ့အား ဆောင်ရွက်ပေးအပ် ခဲ့ပါသည်။



ဆုံးဖြတ်ချက်များ

၁။ ကျေးရွာစီမံခန့်ခွဲမှု အဖွဲ့ဝင်များဟော: ဆိုဒတ်သည်

ရေစာဖျားတွင် အစားထိုးဖွဲ့စည်းခဲ့ပါသည်။

၂။ ရေအိုင်ခွဲများဟော: (၃) နှစ်စာရွေးချယ်ခဲ့ပါသည်။

၀။ ရေစင်နှင့် ရေပိုက်ခွယ်တိုးခြင်း

၃။ ၂။ ရွာချင်းဆက်သွယ်မှုပြုခြင်း

၃။ ၃။ ခိုက်ပျိုးရေဖောင်း ပြန်လည်ထူးပေးခြင်း

၄။

၅။

မှတ်တမ်းတင်သူ	ဝိ	အတည်ပြုသူ	
အမည်	ဒေါ်ခင်မာအူ	အမည်	ဦး မြင့်စေ
ရာထူး	ရေအိုင်စီမံခန့်ခွဲရေးမှူး	ရာထူး	ဒီပဲယက်
ရက်စွဲ	၂၇.၀၀.၀၇	ရက်စွဲ	၂၇.၀၀.၀၇



၁၃။ ကဏ္ဍအလိုက် အခက်အခဲမှတ်တမ်း

အုပ်စု - ဥက္ကဋ္ဌ - - - - - ကျေးရွာ - ဥက္ကဋ္ဌ - - - - -

နောက်ဆက်တွဲ(၄) ခြားနားသောအပိုင်းများအတွက် ဦးစားပေးဖွံ့ဖြိုးရေးလုပ်ငန်းစဉ် အနှစ်ချုပ်

မူရင်းသည်အား VPSC တွင်ထားရှိရပါမည်။အခြားဌာနများနှင့် ညှိနှိုင်းရန်အတွက် မိတ္တူအား TPIC သို့ပို့ရပါမည်။MIS data အနေဖြင့် သွင်းရန် မလိုအပ်ပါ။

အဆင့်	လုပ်ငန်း	မည်သူဦးစားပေးလဲ	ကျေးရွာမှတာဝန်ခံသူ (သို့) အုပ်စု	ပြင်ပမှမည်သူ ထောက်ပံ့ မလဲ	
အခြေခံအဆောက်အအုံ	၀	ဆေးရုံအဆောက်အအုံ	<input checked="" type="checkbox"/> မ <input type="checkbox"/> ကျား	စီမံကိန်းအထောက်အကူ ပြုကော်မတီ	
	၂	စာကြည့်တိုက်တည်ဆောက်ခြင်း	<input checked="" type="checkbox"/> မ <input type="checkbox"/> ကျား	“	
	၃	ကျေးရွာစီးပွားရေးဦးစီးဌာန	<input checked="" type="checkbox"/> မ <input type="checkbox"/> ကျား	“	
	၄	ကျွမ်းကျင်သင်တန်းဦးစီးဌာန	<input checked="" type="checkbox"/> မ <input type="checkbox"/> ကျား	“	
	၅		<input type="checkbox"/> မ <input type="checkbox"/> ကျား		
အသက်မွေးဝမ်းကျောင်းမှု/စိတ်ပါးစား	၀		<input type="checkbox"/> မ <input type="checkbox"/> ကျား		
	၂		<input type="checkbox"/> မ <input type="checkbox"/> ကျား		
	၃		<input type="checkbox"/> မ <input type="checkbox"/> ကျား		
	၄		<input type="checkbox"/> မ <input type="checkbox"/> ကျား		
	၅		<input type="checkbox"/> မ <input type="checkbox"/> ကျား		
ကျန်းမာရေးနှင့် အာဟာရ	၀	ဆေးပေးဆေးဆေးစင်ဆေးဆေး	<input checked="" type="checkbox"/> မ <input type="checkbox"/> ကျား	“	
	၂		<input type="checkbox"/> မ <input type="checkbox"/> ကျား		
	၃		<input type="checkbox"/> မ <input type="checkbox"/> ကျား		
	၄		<input type="checkbox"/> မ <input type="checkbox"/> ကျား		
	၅		<input type="checkbox"/> မ <input type="checkbox"/> ကျား		
အခြား	၀		<input type="checkbox"/> မ <input type="checkbox"/> ကျား		
	၂		<input type="checkbox"/> မ <input type="checkbox"/> ကျား		
	၃		<input type="checkbox"/> မ <input type="checkbox"/> ကျား		