

ပြည်ထောင်စုသမ္မတ မြန်မာနိုင်ငံတော် အစိုးရ
စိုက်ပျိုးရေး၊ မွေးမြူရေးနှင့် ဆည်မြောင်းဝန်ကြီးဌာန
ကျေးလက်ဒေသဖွံ့ဖြိုးတိုးတက်ရေး ဦးစီးဌာန
ပျော်ဘွယ်မြို့နယ်



လူထုပတ်ဝန်းကျင်ပြုစီမံကိန်း
National Community Driven Development Project
(NCDDP)



ကျေးရွာဖွံ့ဖြိုးရေးအစီအစဉ်
Village Development Plan (VDP)
ဉာဏ်တောကျေးရွာ၊ သဖန်းချောင်းကျေးရွာအုပ်စု



မာတိကာ

- ၁။ မြို့နယ်မြေပုံ
- ၂။ ကျေးရွာမြေပုံ(တည်နေရာ)
- ၃။ အုပ်စုတွင်ပါဝင်သောကျေးရွာများစာရင်း
- ၄။ ကျေးရွာအခြေခံအချက်အလက်များ (ကျေးရွာသမိုင်းကြောင်း)
- ၅။ လူထုပူးပေါင်းပါဝင်သော လူမှုဆန်းစစ်ခြင်းနှင့် အကဲဖြတ်ခြင်းလုပ်ငန်းစဉ်(PSA/PRA)အကျဉ်းချုပ်ဇယား
- ၆။ ကျေးရွာဖွံ့ဖြိုးရေးအစီအစဉ်အတွက်အသုံးပြုခဲ့သော PRA tools များနှင့်တစ်ခုချင်းစီအတွက် သုံးသပ် ချက်များ
- ၇။ ကော်မတီဝင်များရွေးချယ်ခြင်းနှင့်ကျေးရွာဖွံ့ဖြိုးရေးအစီအစဉ်ဆောင်ရွက်မှုမှတ်တမ်းဓါတ်ပုံများ
- ၈။ ကျေးရွာအချက်အလက် (ပုံစံ-၁)
- ၉။ စီမံကိန်းစက်ဝန်းအချိန်ဇယား (ပုံစံ-၂)
- ၁၀။ ကျေးရွာဖွံ့ဖြိုးရေးဦးစားပေးအစီအစဉ် (ပုံစံ-၃)
- ၁၁။ ကျေးရွာအုပ်စုစီမံကိန်းလုပ်ငန်းခွဲရွေးချယ်ခြင်း (ပုံစံ-၄)
- ၁၂။ အစည်းအဝေးမှတ်တမ်းများ
- ၁၃။ ကဏ္ဍအလိုက်ဦးစားပေးဖွံ့ဖြိုးရေးလုပ်ငန်းစဉ်များ



၁။ ဖျော်ဘွယ်မြို့နယ် မြေပုံ

ဖျော်ဘွယ်မြို့နယ်အခြေပြမြေပုံ

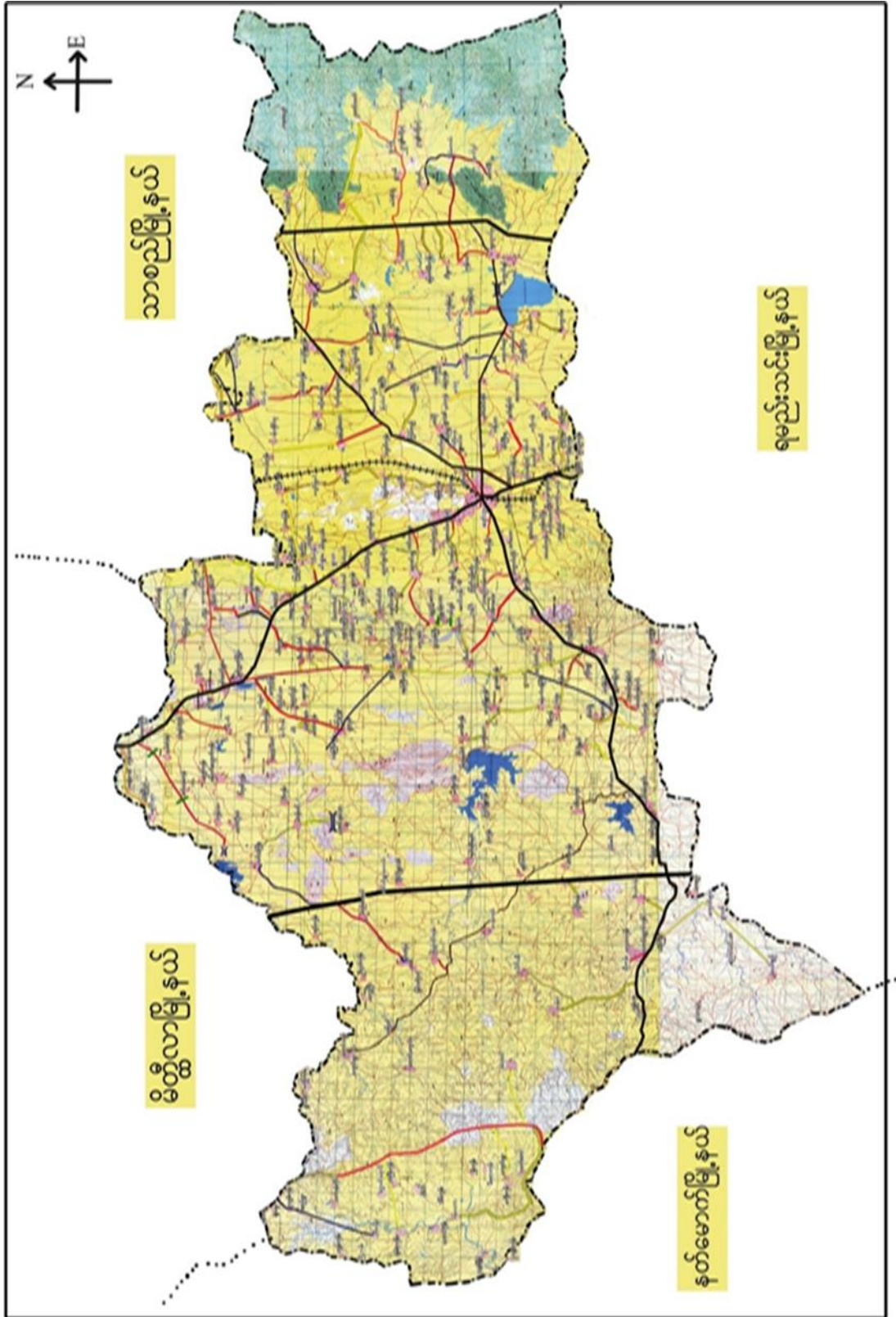



သယံဇာတကျွန်းကျေးရွာ အုပ်စုမြေပုံ

သယံဇာတကျွန်းကျေးရွာအုပ်စုမြေပုံ

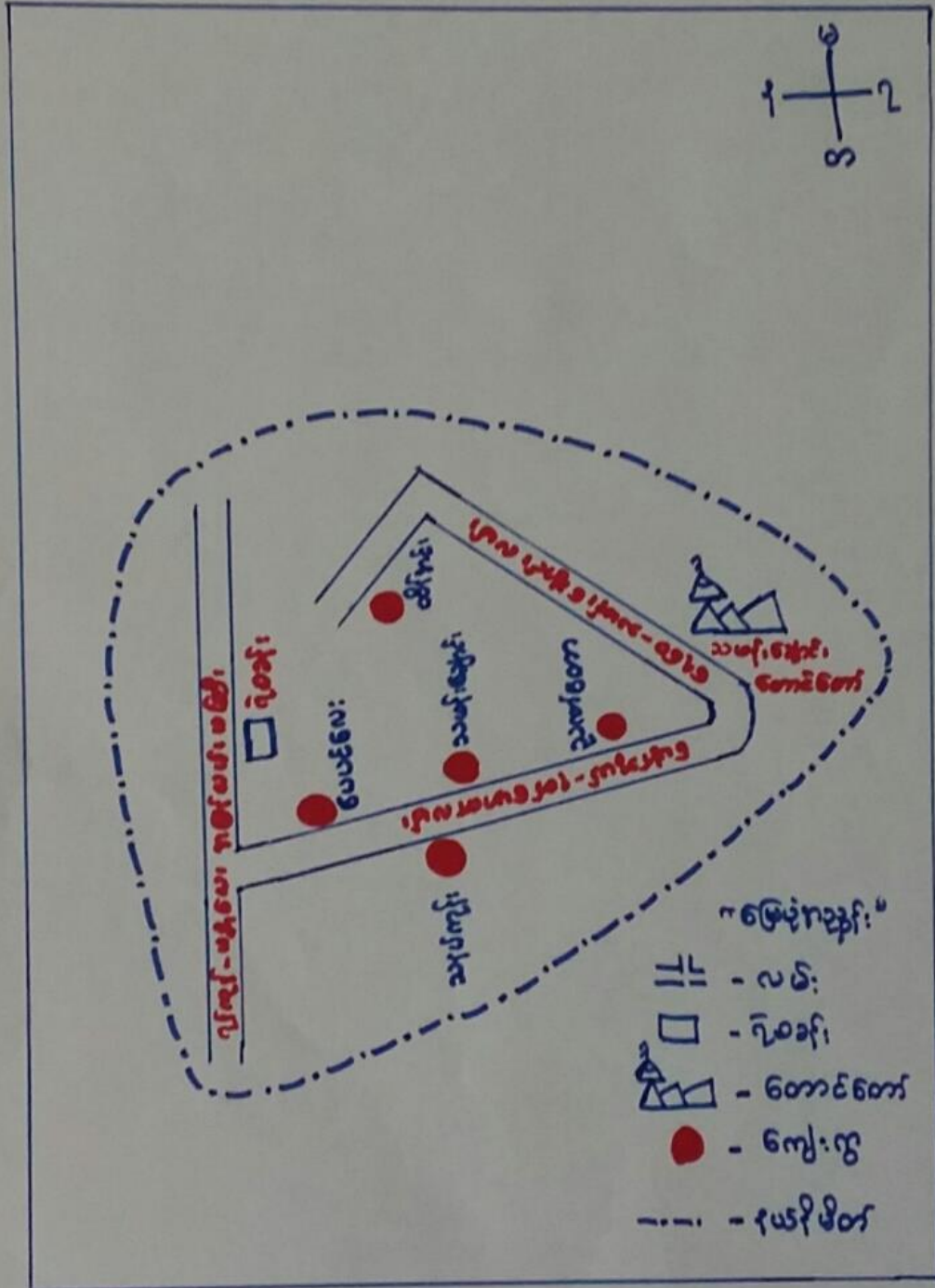



၃။ ကျေးရွာအုပ်စုတွင်ပါဝင်သော ကျေးရွာများ

၁။ သဖန်းချောင်း ၂။ သနပ်ကုန်း ၃။ ဉာဏ်တော ၄။ ပေပင်လေး ၅။ ထိန်အင်း

၆။ ကျေးရွာ၏အခြေခံအချက်အလက်များ

ကျေးရွာသမိုင်းအကျဉ်း

ဉာဏ်တောကျေးရွာသမိုင်း

ဉာဏ်တောကျေးရွာသည် ဖော်ဘွယ်မြို့နယ် (၁၃) မြို့နယ်တွင် တည်ရှိပါသည်။ ရွာတည်ခါစက ရွာဒီးကောက်ဘက်တွင် ညောင်ပင် တွေ ကများကြီးရှိပြီး တောကြီးဖြစ်သည့်ကို ကမ္ဘာ့မြေပြင် "ဉာဏ်တော" ကျေးရွာဟု နာမည်တွင်ခဲ့ပါသည်။ ရွာဒီးကောက်တောင်ဘက် တွင် ပျံ့လှမ်းများ ရေထိုင်ခဲသည်ဟု ဖြောဖြာပါသည်။ ယခင် ရွာရေကန်သည် သမားစွန်း ဆည်ကန်ဖြစ်သည်။ ၁၉၉၈-၉၉ ခုတွင် ဆည်တည်ဆောက်ခဲ့ရာ ဖြောဖြာခဲကြီးပါသည်။ ရွာကန်စစ်စစ် ပျက်စီးသည့်မှာပင် လေထိုက်ရာ နိမ့် (၁၅) လုံး မျက်စိ ခဲပါသည်။ ညောင်တောကျေးရွာဒီးထူးများမှာ ဒီးလောင် လှိုင်ဘေး နိမ့်သို့ ကျွဲခြင်း မရှိဘဲ ထိုနိမ့်တလျှောက် သာ ဆီးခြင်း သည် ဟု ဖြောဖြာပါသည်။ ညောင်တောကျေးရွာသည် တစ်ရွာလုံး ဗုဒ္ဓဘာသာကိုးကွယ်ကြပြီး တောင်သူလုပ်ငန်းကို နစ်နာထား လျော်လိင်ကြပါသည်။ ထိုကျေးရွာတွင် နိမ့်တောင်စု (၁၂) ဝေ နိမ့်ရှိပြီး ဗုဒ္ဓိစေ (၁၇၉) ဦး ရေထိုင်မျှကျရှိပါသည်။



- ထိခိုက်လွယ်သော အုပ်စုများ လူဦးရေ (သက်ကြီး၊ မြေယာမဲ့၊ မသန်စွမ်းအုပ်စုများ)

| သက်ကြီး | မြေယာမဲ့ | မသန်စွမ်း |
|---------------------|----------------------|--------------------|
| ကျား (၉)၊မ (၂၆) | ကျား (၉၈)၊မ (၄၇) | ကျား (-)၊မ (-) |

- ကျေးရွာတွင်းရရှိနိုင်သော ဝန်ဆောင်မှုများ (ကျန်းမာရေးဆေးခန်း၊ စာသင်ကျောင်း)

| ဆေးရုံ/ဆေးခန်း | စာသင်ကျောင်း | စာကြည့်တိုက် | မူကြိုကျောင်း | ဈေး |
|----------------|--------------|--------------|---------------|------|
| မရှိ | ရှိ | မရှိ | မရှိ | မရှိ |
| | အ.မ.က | | | |

- ရွာသူရွာသားများ၏ အဓိကစီးပွားရေးလုပ်ငန်း (စိုက်ပျိုးမွေးမြူရေး၊ အခြားသီးနှံများ)

| မွေးမြူရေး | | စိုက်ပျိုးရေး | | အခြား |
|----------------|-----|-----------------|-----------|---------------|
| ခိုင်းနွားဆိတ် | ဝက် | နှမ်းပဲမျိုးစုံ | ခရမ်းချဉ် | ဆံပင်လုပ်ငန်း |

- အဓိကရရှိနိုင်သော အရင်းအမြစ်များ

| ကျောက် | သဲ | ကျောက်ဆွေး | လှင်းမြေ | အခြား |
|--------|------|------------|----------|-------|
| မရှိ | မရှိ | မရှိ | မရှိ | မရှိ |

- ကျေးရွာနှင့်သက်ဆိုင်သော အခြားအရင်းအမြစ်များ

| သောက်သုံးရေရရှိနိုင်မှု | မြေလွတ် မြေရိုင်း | ဆည်ရေသောက်ဧရိယာ | အခြား |
|-------------------------|-------------------|-----------------|-------|
| ရှိ | ရှိ | ရှိ | - |



၅။ လူထုပူးပေါင်းပါဝင်သော လူမှုဆန်းစစ်ခြင်းနှင့် အကဲဖြတ်ခြင်းလုပ်ငန်းစဉ် (PSA/PRA) အကျဉ်းချုပ်ဖယား

| စဉ် | ကရိယာများ (PRA Tools) | ရက် စွဲ | ဦးတည်အုပ်စုနှင့် ရည်ရွယ်ချက်များ | တက်ရောက်သူ | | | အဓိက ဆွေးနွေးချက်များ |
|-----|---|------------|---|------------|----|--------|--|
| | | | | ကျား | မ | ပေါင်း | |
| ၁ | ကျေးရွာလူမှုရေး၊ အရင်းအမြစ်ပြမြေပုံ (Social Map/ Resource Map) | ၂၇.၁၁.၂၀၁၇ | ရပ်မိရပ်ဖ၊ ကော်မတီဝင်များ၊ ကျေးရွာလူထုများ မြေပုံအားအသုံးပြု၍ ၎င်းတို့၏ အဓိကပြဿနာများ၊ အရင်းအမြစ်များနှင့် အခြေခံအဆောက် အအုံများ၊ | ၁၅ | ၁၅ | ၃၀ | ကျေးရွာလူထု၏ ထင်ရှားသောမြေနေရာ၊အခြေခံ အဆောက်အအုံများ၊တိုင်းရင်းသ ားနှင့် ဘာသာရေး အဖွဲ့အစည်းများ၊မသန်စွမ်းသူရှိ သည့်အိမ်ထောင်စုများ၊အမျိုးသ မီးဦးဆောင်သည့်အိမ်ထောင်စုမ ျား၊လူမှုရေးဆိုင်ရာအချက်အလ က်များ။ ပြဿနာများနှင့် ဖြစ်နိုင်ခြေရှိသောအဆောက်အအုံ သစ်များ |
| ၂ | ဥစ္စာနေကြွယ်ဝမှုအ ဆင့်သတ်မှတ်ခြင်း (Wealth Ranking) | ၂၇.၁၁.၂၀၁၇ | ကျေးရွာအတွင်း စီးပွားရေးအခြေအနေ နက္ခတ်ခြားသောအုပ် စုများကိုစိစစ်ရန် ချမ်းသာ၊ အလယ်အ လတ်၊နွမ်းပါး၊ အလွန်နွမ်းပါးအုပ်စု များ | ၁၅ | ၁၄ | ၂၉ | ကျေးရွာအတွင်းရှိ အိမ်ထောင်စုများအား လူမှုစီးပွားအခြေအနေအလိုက် အုပ်စုများသတ်မှတ်ပေးခြင်း |
| ၃ | ကျေးမရေးရာကဏ္ဍ # ၁ ပိုင်ဆိုင်မှုနှင့်ခွဲခြမ်းစိ တ်ဖြာမှု | ၂၇.၁၁.၂၀၁၇ | အမျိုးသားနှင့်အမျိုး သမီးများ(အရင်းအ မြစ်ပိုင်ဆိုင်အသုံးချ မှု) | ၃၀ | ၃၀ | ၆၀ | အမျိုးသားနှင့်အမျိုးသမီးများ(အ ရင်းအမြစ်ပိုင်ဆိုင်အသုံးချမှု၊ ထိန်းချုပ်မှုအားခွဲခြမ်းစိတ်ဖြာခြင်း)။ |
| ၄ | ရာသီခွင်ပြပြက္ခဒိန် (Seasonal Calendar) | ၂၇.၁၁.၂၀၁၇ | ကော်မတီဝင်၊ အမျိုးသမီး၊ အမျိုးသားများ | ၂၅ | ၃၀ | ၅၅ | ကျေးရွာတွင် တစ်နှစ်ပတ်လုံးကွဲပြားခြားနားသော အချိန်အလိုက် ဖြစ်ပျက်ဆောင်ရွက်ခဲ့သည့်ရာသီ ဥတု၊ စိုက်ပျိုးသီးနှံများ၊ လယ်ယာလုပ်ငန်းများ၊ နေ့စားလုပ်ငန်းများ၊ မွေးမြူရေးလုပ်ငန်းများ၊ ဝမ်းစာဖူလုံမှု နှင့် ပွဲတော်များ |



| | | | | | | | |
|---|--|------------|--|----|----|----|--|
| ၅ | ကျားမရေးရာ# ၂ ပင့်ကူအိမ် ကွန်ယက် (Spider Web) | ၂၇.၁၁.၂၀၁၇ | အမျိုးသမီးများ | ၁၅ | ၁၅ | ၁၅ | ကျေးရွာအတွင်းရှိ အမျိုးသမီးများ၏ အခြေအနေကိုသိရှိစေရန် တန်းတူအခွင့်အရေး ရရှိမှု နှင့် မရရှိသည့် အကြောင်းအရင်း၊ ပညာရေးအတွက်ဆုံးဖြတ်ချက်ချခြင်း၊ အိမ်မှုကိစ္စဆောင်ရွက်မှု |
| ၆ | အဖွဲ့အစည်းချိတ်ဆက်ပုံ - ဗင်းပုံစံ(Venn Diagram) | ၂၇.၁၁.၂၀၁၇ | ကျေးရွာအုပ်ချုပ်ရေးအဖွဲ့၊ ကျေးရွာ စီ/ထောက်အဖွဲ့ | ၂၀ | ၃၀ | ၅၀ | ကျေးရွာအတွင်းရှိ အဓိကအုပ်စုများ၊အဖွဲ့အစည်းများ တည်ရှိနေမှုကိုသိရှိရန်၊ ၎င်းအဖွဲ့အစည်းများအုပ်စုများ ဆက်စပ်နေမှုပူးပေါင်းဆောင်ရွက်မှုအားသိရှိနိုင်ရန်၊ |
| ၇ | ပြဿနာသစ်ပင် (Problem Tree) | ၂၇.၁၁.၂၀၁၇ | အမျိုးသားများနှင့် အမျိုးသမီးများ | ၁၅ | ၁၅ | ၃၀ | ကျေးရွာအတွင်း အဓိက ကြုံတွေ့နေရသည့် ပြဿနာရပ်များနှင့် ဖြစ်ပွားစေသည့် အကြောင်းရင်းများ |
| ၈ | ကျေးရွာ၏ မျက်မှန်းချက် (၄)နှစ်စာ ကျေးရွာဖွံ့ဖြိုးရေးအစီအစဉ် | ၂၇.၁၁.၂၀၁၇ | အမျိုးသားအုပ်စု၊အမျိုးသမီးအုပ်စု၊လူငယ်အုပ်စု၊ ရပ်မိရပ်ဖအုပ်စု | ၃၀ | ၃၀ | ၆၀ | ကျေးရွာသားများ၏ မဲပေးရွေးချယ်ထားသည့် ဖွံ့ဖြိုးတိုးတက်ရေးလုပ်ငန်းစဉ်များအား ဦးစားပေးအလိုက်သတ်မှတ်ချက် |



၆။ကျေးရွာဖွံ့ဖြိုးရေးအစီအစဉ် ရေးဆွဲရာတွင်အသုံးပြုခဲ့သည့် PRA tools များနှင့် သုံးသပ်ချက်များ

၆.၁ ကျေးရွာ သယံဇာတပြမြေပုံ





ကျေးဇူးမြေပုံသုံးသပ်ချက်။

ပျူမြို့ရိုး အခြေပြု နှင့် သပိတ်စတင် အရင်း အမြစ်

ပြုပြင်ပုံ

ကျေးဇူး - ဉာဏ်တော်
အုပ်စု - သတိုးဇောင်း

မြို့နယ် - ပျော်စွယ်
ရက်စွဲ - ၂.၁၁.၂၀၁၇

ဆွေးနွေးခြင်း၊ ဆန်းစစ်ခြင်း

- တစ်ဖက်လုံးသည် တောင်သူလုပ်ငန်းဖြင့် အသက်မွေးဝမ်းကြောင်း ပြုပါသည်။ ဆံပင်လုပ်ငန်းကိုလည်း အိမ်တွင်းစီးပွားရေးအဖြစ် ပြုလုပ်စားကြောင်းလည်း သိရပါသည်။
- တစ်ဖက်လုံးသည် အရင်းအမြစ် ဖြစ်သောဂေဟန် နှစ်ကန်ကိုသာမှီခို ဖျေဖျီး ဂေဟန်တွင်း တူးပါက ဂေဟန်တွင် နိုင်သော အခြေအနေ နည်းကြောင်း သိရပါသည်။
- ကျေးဇူး၏ အရှေ့ဘက်တွင် ပျော်စွယ် - သတိုးဇောင်းလမ်း ကျေးဇူး ၏ အနောက်ဘက်တွင် သတိုးဇောင်း - မူဆလစ်လမ်း တို့ကြားတွင် ကျေးဇူး တည်ရှိကြောင်းလည်း သိရပါသည်။



၆.၃ ကျေးရွာ၏လူမှုစီးပွားအဆင့်သတ်မှတ်ခြင်း။ (Wealth Ranking)

ဥစ္စာချုပ်ဆိုနိုင်မှု အဆင့် ခွဲခြားသတ်မှတ်ခြင်း

ကျေးရွာ - ဥက္ကံတော
 ဒုတိယ - သစ်တော

မြို့နယ် - ကျောက်ဆည်မြို့
 ရက်စွဲ - ၂၇.၁၁.၁၇

| အမျိုးအစား | သတ်မှတ်ချက် ညွှန်းကြီးများ | အိမ်ထောင် စု | ရာခိုင်နှုန်း |
|--------------|---|-----------------|---------------|
| ချစ်သား | နှစ်ထပ်တိုက် ၊ ကား ၊ စီးပွားရေး အိမ် ဆံပင်လုပ်ငန်းကြီး ၊ သွပ်ဖို ၊ လယ်ဧက ၅၅ | ၂၆ | ၂၁% |
| အလယ် အပတ် | ထက်ကား ၊ သွပ်ဖို ၊ ဆိုင်ကယ် လယ် ၃ ဧက ၊ လယ်အများစိုက် | ၇၀ | ၅၅% |
| နှစ်ပါး | ဘက်သစ်စိုက် ၊ ဆံပင်ရှင် ၊ မု.စားလို့က် ၊ ကြက်မွေး ၊ ဝက်မွေး | ၃၀ | ၂၄% |
| | စုစုပေါင်း | ၁၂၆ | ၁၀၀% |

ဦးဆောင်မွေးမွေးသူ - ဦးဘိုးဝင်း

မှတ်တမ်းတင်သူ - ဒေါ်နှင်းဝတ်ရည်

ပါဝင်ဆောင်ရွက်သူ - ကျား (၁၅) ၊ မ (၁၄)

အချိန် - ဥက္ကံတော
 ဘုန်းကြီးကျောင်း
 ရက်စွဲ - ၅.၀၀.၂၀၁၇



ဥစ္စာနေကြွယ်ဝမှုသုံးသပ်ချက်။

ဥစ္စာနေ ပိုင်ဆိုင်မှုအဆင့် ခွဲခြားသတ်မှတ်ခြင်း

ကျေးဇူး - ဉာဏ်တော

မြို့နယ် - ပျော်ဘွယ်

ဒုတိယ - သယံဇာတ

ကနဦး - ၂၇.၁၁.၂၀၁၇

ဆွေးနွေးခြင်း၊ ဆန်းစစ်ခြင်း

- ချမ်းသာအိမ်ထောင်စုသည် နှစ်ထပ်တိုက်၊ ကား၊ အရောင်းကဝယ်ဆံပင်လုပ်ငန်း၊ ကြီးလုပ်ကိုင်ပြီး လယ် ၅ ဧက၏ အထက်ရှိပြီး အိမ်ထောင်စုမှာ ၂၆ အိမ်ထောင်စု ဖြစ်ပြီး ကုန်ဦးနှိုးအားဖြင့် ၂၁-/- ဖြစ်ပါသည်။
- အလယ်အလတ် အိမ်ထောင်စုသည် ထိုကား၊ သွပ်ဖိုး၊ နိုင်ငံကယ်လယ် ၃ ဧကရှိပြီး အချို့သည် လယ်အငှား စိုက်ပြီး အိမ်ထောင်စုမှာ ၇၀ ရှိပြီး ကုန်ဦးနှိုးအားဖြင့် ၅၅-/- ရှိပါသည်။
- ခွဲစားပါ အိမ်ထောင်စုသည် သက်ကယ်ဖိုး၊ ဆံပင်ရှင်း၊ ချေးစားစိုက်၊ ကြက်မွေး၊ လက်မွေး၊ လုပ်ငန်းများနှင့် အသက်မွေးဝမ်းကြောင်းဖြည့် အိမ်ထောင်စုမှာ ၃၀ ရှိပြီး ကုန်ဦးနှိုးအားဖြင့် ၂၄-/- ရှိပါသည်။



ရာသီခွင်ပြ ပြက္ခဒိန် သုံးသပ်ချက်

ရာသီခွင်ပြက္ခဒိန်

ကျေးဇူး - ဉာဏ်တော်
နာမည် - သမိုင်းကြောင်း

မြို့နယ် - ပျော်သွယ်
ရက်စွဲ - ၂၇. ၁၁. ၂၀၁၇

ဆွေးနွေးခြင်း၊ ဆန်စစ်ခြင်း

- ကုသိဥတုသည် ပူပြင်း၊ ခြောက်သွေ့သောကုသိဥတု ဖြစ်၍ ကုသိဥတုပမ္ဘာ၌ ဖျံ့ သီး၊ ဘုံအထွက်နှုန်း၊ နည်းကြောင်း သိရပါသည်။
- စိုက်ပျိုးရေးသည် ကြွယ်ဖွံ့၊ ငရုတ်၊ နှမ်း၊ စပါး၊ ချင်းချိုင်း၊ ကုလား၊ ဝဲ၊ ဝိုင်း၊ ပျိုး၊ ဖြိုး၊ ရွှေ၊ ခြောက်၊ အပုပ်ပုပ်ကိုင်သူများ ယည်၊ ဘုံကြောင်း သိရပါသည်။
- ပွဲတော်များမှာ တန်ခိုး၊ ဝသန္တီ၊ ပွဲတော်နှင့် သီတင်းကျွတ်၊ ဖိုးထွန်းပွဲတော်များ အကြီးသုံးဖြစ်၍ ချန်လမ်းတွင် အဖွဲ့ပွဲများ အားရှိကြောင်း သိရပါသည်။
- ကျန်၊ စာရေးနှင့် ပတ်သက်၍ ဝါဆို၊ ဝါခေါင်၊ နှင်းဆော်သမင်၊ လများတွင် မိုးတွင်း၊ ရှိ၍ နှစ်၊ ခြောက်၊ နှစ်၊ ဖြစ် ဖြိုး၊ ကျန်၊ စာရေး၊ နှစ်၊ ကြောင်း သိရပါသည်။



သုံးသပ်ချက်

ပင်းပုံစံ အသုံးပြု၍ အဖွဲ့အစည်း နှင့် ဦးစီး

ဆက်မှုအား ပေးလာခြင်း

ကျေးဇူး - ဉာဏ်တော်

မြို့နယ် - ပျော်အွယ်

အုပ်စု - သယံဇာတ

ရက်စွဲ - ၂၇.၁၁.၂၀၁၇

ဆွေးနွေးခြင်း၊ ဆုံးဖြတ်ခြင်း

- ချက်ပြုတ်ရေး အဖွဲ့၊ အယ်အိတ်ဒေါင်း၊ ဣန္ဒာဒေါင်း၊ အောင်
အမျိုးသမီး၊ ချော်၊ အမျိုးသမီး၊ ပရဟိတ၊ အမျိုးသား၊ ပရဟိတ
နာယက အဖွဲ့၊ ရွှေဉာဏ်ပြေ သမ အဖွဲ့၊ ဖိခင် နှင့် ကလေးတော်
ကျောက်၊ ဖိသတ် အဖွဲ့၊ ဓမ္မစင်္ကြံ၊ အဘိဓာန် အဖွဲ့၊ ဣန္ဒာ
ဒေါင်း၊ အောင် နှင့် နာယက အဖွဲ့၊ ဤသည် ကျေးဇူးတူညီညီ ဆက်
စပ်ရေးသော အဖွဲ့ အစည်း များ ဖြစ်ပါသည်။

- ယူထု ဗဟို ဖြူစိုက်မှု အဖွဲ့၊ သည်သည် ကျေးဇူးတူညီညီ အချိုးအစား
ရှိကြောင်း သိရပါသည်။

- မြို့နယ် ဖိသတ် အဖွဲ့၊ မြို့နယ် သစ်တော၊ ဆယ်လင်းလယ် အဖွဲ့၊
ကျေးတက်ဦးစီး၊ ဆေးရေးအဖွဲ့၊ စိုက်ပျိုးရေး၊ အထက်၊ လ.ဝ.က
စီးကော်မတီ၊ သည်ဖြောင်း၊ ပညာရေး များ၊ မြို့နယ် ပြည်သူ့အဖွဲ့
စည်းပင် နှင့် ရဲစခန်း ဤသည် ကျေးဇူးတူညီညီ ဖြစ်ပေ ဆက်စပ်ရေး
သော အဖွဲ့ အစည်း များ ဖြစ်ကြောင်း သိရပါသည်။



၆.၆ ပင့်ကူအိမ်ကွန်ယက် နှင့် သုံးသပ်ချက်

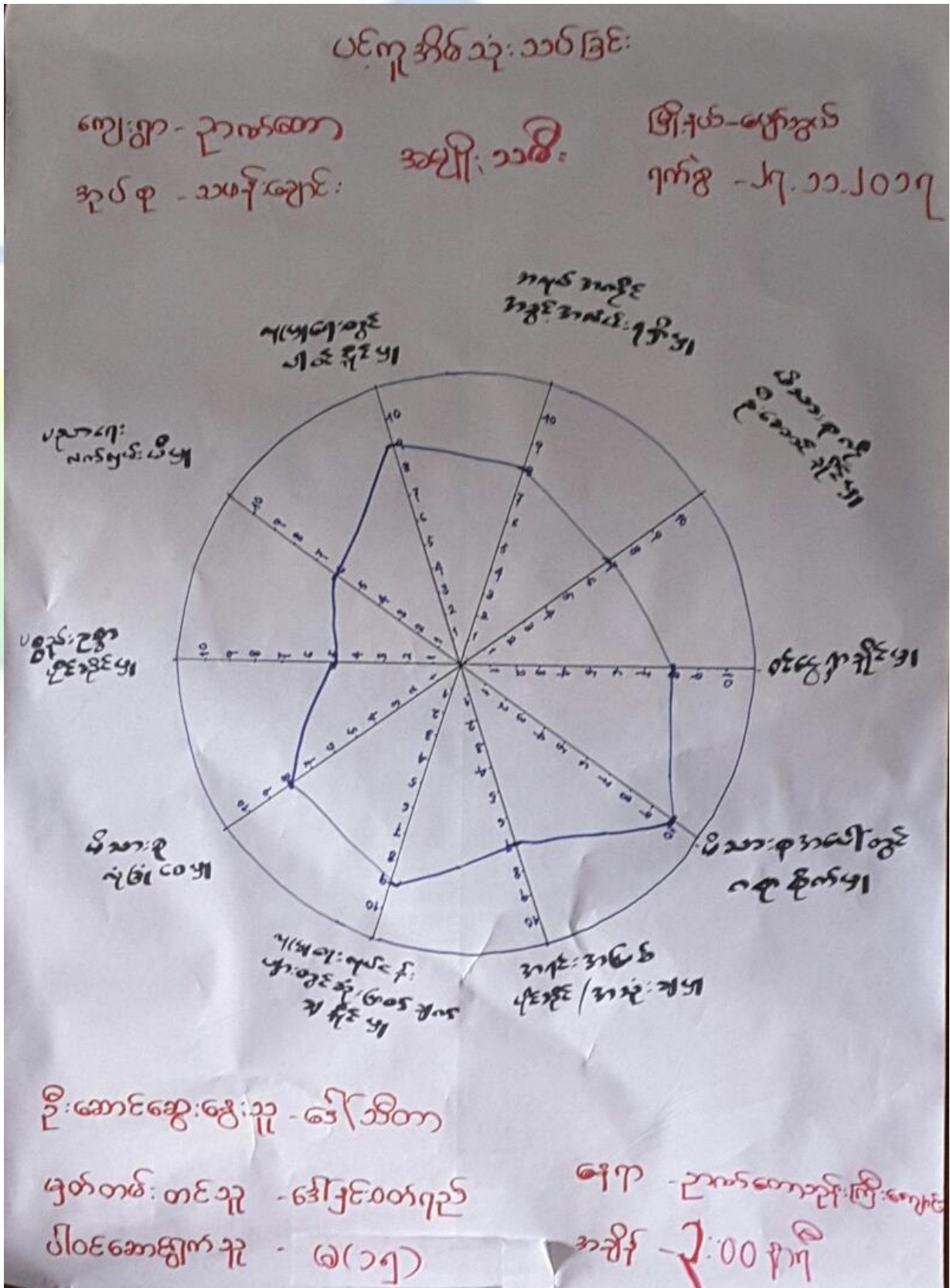



ပင်ကို အိမ်သုံး သယ်ခြင်း (မာမျိုးသာ၊)

ကျေးရွာ - ဉာဏ်တော

ဖျိနယ် - ပျော်ဘွယ်

အုပ်စု - သမိုင်းကျောင်း

ကန့်စွဲ - ၂၇.၀၁.၁၇

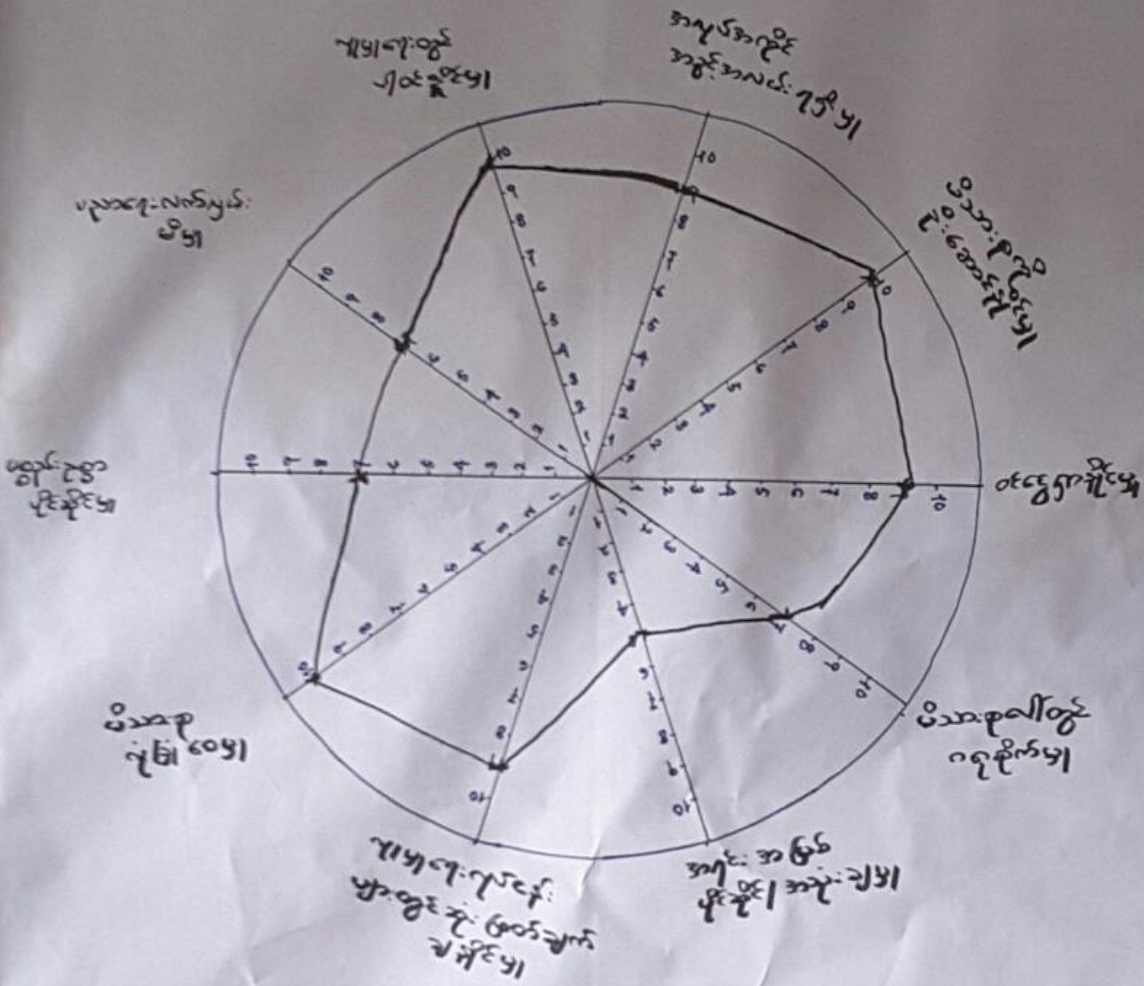

ဦးဆောင်ဆွေးနွေးသူ - ဦးဝင်းမြင့်

မှတ်တမ်းတင်သူ - ဒေါ်ဒေါ်ခင်မာမာ

ပါဝင်ဆောင်ရွက်သူ - ကျ. (၂၀)၊ (၁၀)၊ (၁၀)

ရေးရာ - ဉာဏ်တောဦးမြင့်

အချိန် - ၂:၃၀ မိနစ်



ပင်ကိုအိမ်သုံးသပ်ခြင်း

ကျေးရွာ - ဉာဏ်တော (အမျိုးသား)

မြို့နယ် - ပျော်သွယ်

အုပ်စု - သစ်တောမြို့နယ် (အမျိုးသမီး)

ရက်စွဲ - ၂၇.၁၁.၂၀၁၇

၇၂၅ ချပ်စွဲ
၂၁၆၇၂၅

အချုပ်အုပ်စု
အုပ်စုအမှတ် - ၇၇၅

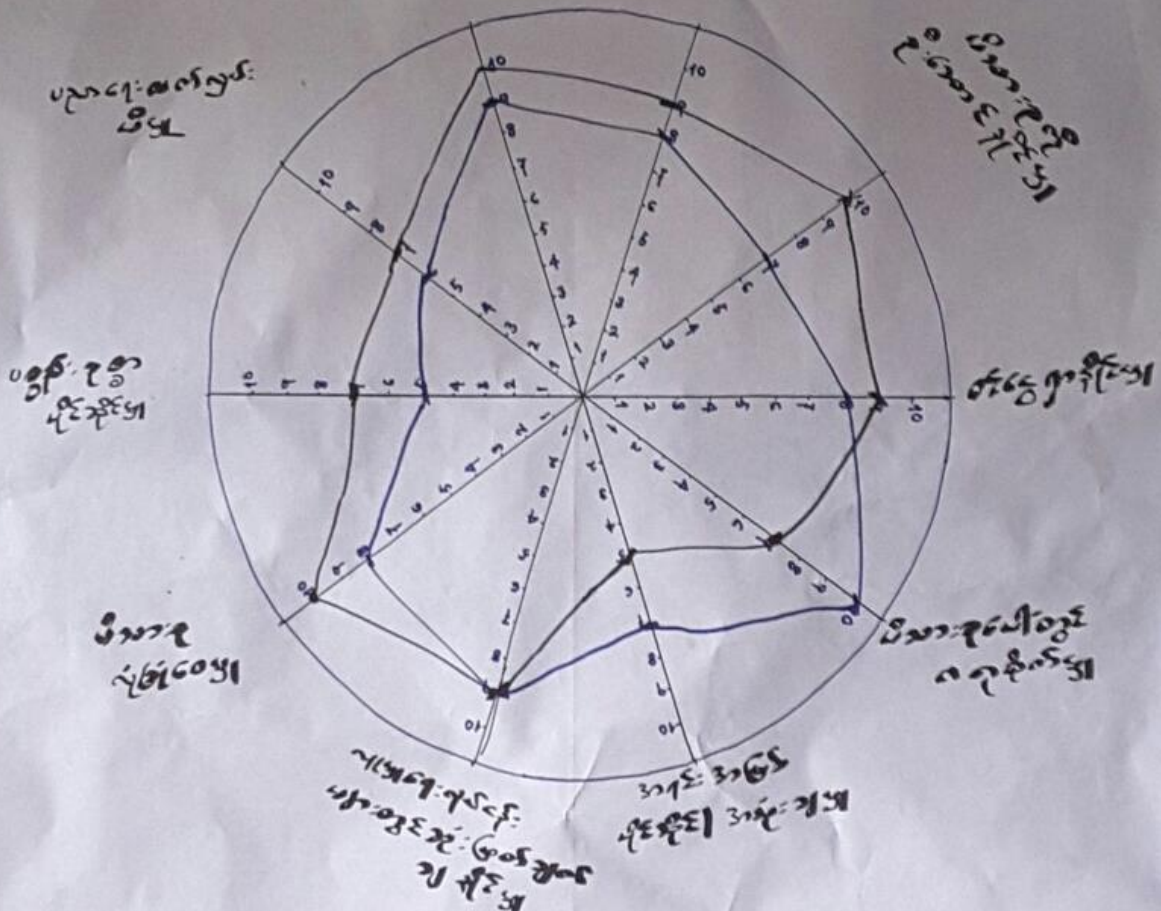

ဦးဆောင်ဆွေးနွေးသူ - ဦးဝင်းမြင့်၊ ဒေါ်သီတာ

မှတ်တမ်းတင်သူ - ဒေါ်ဒွင်းဝတ်ရည် ကျေး - ဉာဏ်တောရွာကြီး

ပါဝင်ဆောင်ရွက်သူ - ကျား (၂၀)၊ မ (၁၅) အချိန် - ၃:၃၀ နာရီ



ပင်ကူအိမ်ကွန်ယက် သုံးသပ်ချက်။

ပင်ကူအိမ်သုံးသပ်ခြင်း

ကျေးဇူး - ဉာဏ်တော်

ဖြိုးနယ် - ရွှေဘွယ်

၇၈၆ - ၂၇.၁၁.၂၀၁၇

အုပ်စု - သမားများ

ဆွေးနွေးခြင်း ၊ ဆန်းစစ်ခြင်း

- ပစ္စည်း ဥစ္စာပိုင်ဆိုင်မှု ၊ ပညာရေးလက်လှမ်းမီမှုနှင့် ပျူမျှင်၊ လုပ်ငန်းများတွင် ဆုံးဖြတ်ချက်ချနိုင်မှု တို့တွင် အမျိုးသားများနှင့် အမျိုးသမီးများမှ ကွာခြားမှုရှိပြီး ပါဝင်ပါသည်။
- မိသားစုအဖွဲ့တွင် ဂရုစိုက်မှုနှင့် အရင်းအမြစ်ပိုင်ဆိုင်မှုအသုံးပြုမှုတို့တွင် အမျိုးသားများထက် အမျိုးသမီးများမှာ သာကြောင်း သိရှိပါသည်။
- ပျူမျှင်၊ လုပ်ငန်းများတွင် ဆုံးဖြတ်ချက်ချနိုင်မှုမှာ ယခင် ဖွဲ့စည်းထုတ်ပြန်မှုများ ၊ အမျိုးသမီးများ စီမံကိန်း ၊ လုပ်ငန်းများ တွင် ဆုံးဖြတ်ချက်ချနိုင်မှုကြောင့် ဖြစ်ကြောင်း သိရှိပါသည်။
- အလုပ်အကိုင်အခွင့်အလမ်း ၊ ရရှိမှုတွင် အမျိုးသမီးများသည် ဆံဝင်လုပ်ငန်းကြောင့် အခွင့်အလမ်း ရှိသော်လည်း အမျိုးသားများမှာ သာ ဖြစ်ကြောင်း သိရှိပါသည်။



၆.၇ ပြဿနာ သစ်ပင်

Problem Tree (ပြဿနာသစ်ပင်)

ကျေးရွာ - ဉာဏ်တော်
အုပ်စု - သစ်တောဦးစီးဌာန

မြို့နယ် - ဧရာဝတီ
ရက်စွဲ - ၂၇.၁၁.၂၀၁၇

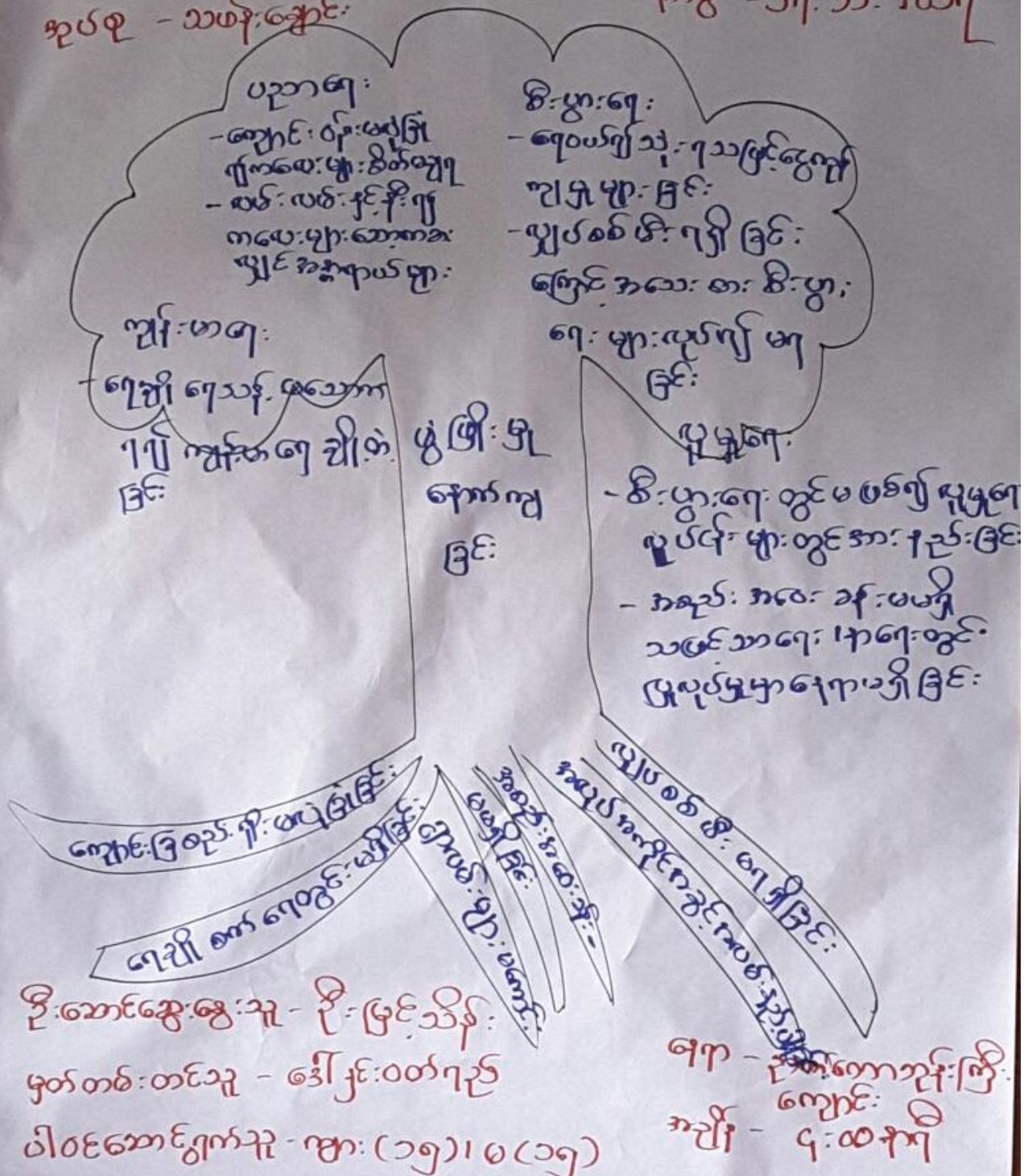



၆.၈ ကျေးရွာ၏ မျော်မှန်းချက် (၄)နှစ်စာ ကျေးရွာဖွံ့ဖြိုးရေးအစီအစဉ်

| ကျေးရွာမျော်မှန်းချက် | | |
|---|---|---|
| ကျေးရွာ - ဥာဏ်တော | မြို့နယ် - ဖျော်သွယ် | |
| ကျေးရွာအုပ်စု - သာစန်ရွာ | (အမျိုးသမီး) နေ့ရက် - ၆.၀၃.၂၀၁၇ | |
| အခက်အခဲ/အတားအဆီးများ | ကျေးရွာမျော်မှန်းချက် နေ့စဉ် ၁၅ နှစ် | ကျေးရွာဖွံ့ဖြိုးတိုးတက်ရေး လုပ်ငန်းစဉ်များ |
| <ul style="list-style-type: none"> Δ လျှပ်စစ်မီး Δ ဆောက်သုံးဈေးရောင်းလောက်ပါ Δ အလုပ်အကိုင်အခွင့်အလမ်း Δ ကဆေးရုံ၊ ဆေးကုသမှုပေးရန် စာကြည့်တိုက်လုပ်ဆောင် Δ မြို့ပြစီမံကိန်းအစီအစဉ်ကျင့်စားရန် Δ ရေပိုက်သွယ်တန်းခြင်းစနစ် Δ မူလတန်းကျောင်းထပ်မံတိုးချဲ့ရန် Δ ကုန်တိုင်း(မူလတန်းကျောင်း) Δ ကျေးရွာအစည်းအဝေးခန်းမလှူဒါန်း | <ul style="list-style-type: none"> Δ လျှပ်စစ်မီး Δ ဆောက်သုံးဈေးရောင်းလောက်ခြင်း Δ အလုပ်အကိုင်အခွင့်အလမ်းရှာဖွေခြင်း Δ စာကြည့်တိုက်ရရှိခြင်း Δ ဆေးကုသမှုပေးရန်ခြင်း Δ ရေပိုက်သွယ်တန်းစနစ် Δ အလယ်တန်းကျောင်းတိုးချဲ့ရန် Δ ကုန်တိုင်းတိုးတက်ရေးလုပ်ဆောင်ခြင်း (မူလတန်းကျောင်း) Δ အစည်းအဝေးခန်းမ | <ul style="list-style-type: none"> Δ အလုပ်အကိုင်အခွင့်အလမ်းရရှိစေခြင်း |
| <ul style="list-style-type: none"> ဦးဆောင်ဆွေးနွေးသူ - ဒေါ်မိုးမိုး ပါဝင်ဆွေးနွေးသူ - မ ၂၀၀၀ ယောက် မှတ်တမ်းတင်သူ - ဒေါ်ဝေဝေစာသာ | <ul style="list-style-type: none"> နေ့စွဲ - ဥာဏ်တောတိုင်းကြီးကျောင်း အချိန် - ၂:၀၀ pm | |



| ကျေးဇူးတော်များပြုရန် | | |
|--|--|---|
| ကျေးဇူး - ဉာဏ်တော် | | မြို့နယ်-ပျော်ဘွယ် နေ့စွဲ- ၆.၀၃.၂၀၁၇ |
| ကျေးဇူးတင်စု - သာသနာ့ဌာန - အမျိုးသား > | | |
| အခက်အခဲအတာအသီး များ | ကျေးဇူးတော်များပြုရန် (နောင်၅)ခုစီ | ကျေးဇူးတင်ဖြိုးတိုးတက်ရေး လုပ်ငန်းများ |
| ▷ သောတိ သုံးကျေခံလှ စေတနာစောင့်ရှောက် ရေးအဖွဲ့ဝင် | ▷ သောတိ သုံးကျေခံလှစေတနာ့အဖွဲ့ဝင် | ▷ အလုပ်အကိုင်အခွင့်အလမ်း ၇၇၇၇ |
| ▷ လျှောက်စစ်ဖိစားခံရ | ▷ လျှောက်စစ်ဖိစားခံရ | |
| ▷ ကျေးဇူးတော်အခက်အခဲကြောင့် ကျေးဇူးတင်ပေးပေးခန်း ▷ အခက်အခဲအခက်အခဲကြောင့် ခြစ်ခံရ အခက်အခဲကြောင့် အထူးစိန်စိန်လမ်းသွားကျေးဇူးတင် သဖြင့် | ▷ ဆေးဝါးစားရခက်ခဲ ▷ အခက်အခဲအခက်အခဲကြောင့် | |
| ▷ လူငယ်အားတစ်စုံတစ် စုံအခက်အခဲ | ▷ ရှိနေစေရန် | |
| ▷ ယဟိတ ယဇ္ဈည်ထားရန် အခက်အခဲ အခက်အခဲ ဆောက်လုပ်ပေးပေးရန် | ▷ ဒီလူလေးလှ (၁၅)ပေအကျယ် စေအခက်အခဲအခက်အခဲ | |
| ▷ ဂေဟဗိုလ်သွယ်တန်းခြင်း စရိတ် | ▷ ဂေဟဗိုလ်သွယ်စရိတ် | |
| ▷ တလေး/လူကြီး ဗဟုသုတ ဖွံ့ဖြိုးရေးအဖွဲ့ဝင် ▷ ကျေးဇူးတင်စုအဖွဲ့ဝင် အဖွဲ့ | ▷ ကျေးဇူးတင်စုအဖွဲ့ဝင် ▷ အခက်အခဲအခက်အခဲ | |

ဦးဆောင်ဆွေးနွေးသူ - ဦးသိန်းဝင်း၊ ဦးဖြင့်သိန်း၊
 ပါဝင်ဆွေးနွေးသူ - ကျား ၂၂၅၊ ပေတက်
 မှတ်တမ်းတင်သူ - ဒေါ်ဝေဝေမာမာ
 နေရာ - ဉာဏ်တော်သင်္ဃန်ကြီးကျေး
 အချိန် - ၂:၀၀pm



ကျေးဇူးပြောဆိုမှုမှန်ချက်

ကျေးဇူး - ဉာဏ်တော
 ကျေးဇူးအုပ်စု - သမန်ချောင်း

မြို့နယ် - ပျော်သွယ်
 ဧ.ရက် - ၇.၀၃.၂၀၁၇

| စဉ် | ဖွဲ့စည်းရေးလုပ်ငန်းများ | အဆိုပြုသူ | အဆင့်သတ်မှတ်ချက် |
|-----|--|--------------|------------------|
| ၁။ | လျှပ်စစ်မီးကြိုးဆွဲသွင်း တန်းခြင်း။ | ကျား ၂၀ | ၁၅၃ (၅) |
| ၂။ | သောက်သုံးရေရေချိုခြင်း ဝှူးဖော်ပေးခြင်း > | ကျား ၂၀ | ၁၃၄ (၅) |
| ၃။ | အထွတ်အမြတ်အခွင့်အားပေးရရှိ ခြင်း | ကျား ၂၀ | ၁၂ (၁၁) |
| ၄။ | ကျေးဇူးစာပြောဆိုခြင်း | ကျား ၂၀ | ၂၁၃ (၃) |
| ၅။ | ကျေးဇူးစာပေးခန်း | ကျား ၂၀ | ၁၆၇ (၄) |
| ၆။ | အိမ်အရက်ရေပိုက်သွင်းမှု ခြင်းစနစ် | ကျား ၂၀ | ၈၅ (၇) |
| ၇။ | အလယ်တန်းကျောင်းဖွင့်ခြင်း အစည်းအဝေးခန်းမ။ | ၈ ကျား ၂၀ | ၁၃ (၁၁) |
| ၈။ | မူလတန်းကျောင်းအုပ်စုတံတိုင်း ကာရံခြင်းအဆို > သင်တန်းကာရံခြင်း | ကျား ၂၀ | ၃၃၅ (၁) |
| ၁၀။ | အားကစားကွင်းဆောက်လုပ် ရန်မြေနေရာ။ | ကျား | ၂၁ (၃) |
| ၁၁။ | ဝါဒီတပ်စုစွဲသတ်ပေးရန်မိုးရေ ရေအောက်အောက်အောက်အောက် အောက်အောက်အောက် | ကျား | ၅၂ (၁) |



၇။ ကော်မတီဝင်များရွေးချယ်ခြင်းနှင့်ကျေးရွာဖွံ့ဖြိုးရေးအစီအစဉ်ဆောင်ရွက်မှုမှတ်တမ်းခါတ်ပုံများ



ကော်မတီရွေးချယ်ရန် မဲရေတွက်နေစဉ်



စီမံကိန်းမိတ်ဆက်အစည်းအဝေး မှတ်တမ်းခါတ်ပုံ



အမျိုးသမီးများပင့်ကူအိမ်ကွန်ယက်ရေးဆွဲနေစဉ် မှတ်တမ်းဓာတ်ပုံ



ကျေးရွာဖွံ့ဖြိုးရေးဦးစားပေးမဲပေးရန်တန်းစီနေကြစဉ်



ကျေးရွာလုပ်ငန်းခွဲအတွက်အခက်အခဲများဖော်ထုတ်ဆွေးနွေးစဉ်



၇။ ကော်မတီဝင်များစာရင်း

ကော်မတီဝင်များစာရင်း - သဖန်းချောင်း နှစ်စဉ်၊ ညွှန်ကြားရေးဌာန

| စဉ် | အမည် | ကျား-မ | ရာထူး |
|-----|--------------|--------|------------------------------|
| ၁ | ဦးသိန်းဝင်း | ကျား | ဒီပဲယက်ဥက္ကဋ္ဌ |
| ၂ | ဒေါ်သိတာ | မ | ဒီပဲယက်ဥက္ကဋ္ဌ |
| ၃ | ဦးဝင်းမြင့် | ကျား | ဝယ်ယူရေး |
| ၄ | ဦးသန်းဝင်း | ကျား | ဝယ်ယူရေး |
| ၅ | ဒေါ်ဝေဝေ | မ | ဝယ်ယူရေး |
| ၆ | ဦးကျား | ကျား | လည်ပတ်ထိန်းသိမ်းရေး |
| ၇ | ဦးတင်မျိုးဦး | ကျား | လည်ပတ်ထိန်းသိမ်းရေး |
| ၈ | ဒေါ်အိမ် | မ | လည်ပတ်ထိန်းသိမ်းရေး |
| ၉ | ဦးကျော်ညွန့် | ကျား | စောင့်ကြည့်ကြီးကြပ်ရေး |
| ၁၀ | ဦးဦးဦး | ကျား | စောင့်ကြည့်ကြီးကြပ်ရေး |
| ၁၁ | ဒေါ်ရွှေ | မ | စောင့်ကြည့်ကြီးကြပ်ရေး |
| ၁၂ | ဦးစောဝင်း | ကျား | နာကြံပြုလုပ်ကြားရေးတာဝန်ခံ |
| ၁၃ | ဒေါ်ခင်ခင် | မ | နာကြံပြုလုပ်ကြားရေးတာဝန်ခံ |
| ၁၄ | ဦးမြင့်သိန်း | ကျား | ကျေးရွာအုပ်စုများစာရင်းစာရေး |
| ၁၅ | ဦးဘိုဦး | ကျား | စေတနာ့ဝန်ထမ်း |
| ၁၆ | ဒေါ်ဝင်းစု | မ | စေတနာ့ဝန်ထမ်း |
| ၁၇ | | | |
| ၁၈ | | | |
| ၁၉ | | | |
| ၂၀ | | | |
| ၂၁ | | | |
| ၂၂ | | | |
| ၂၃ | | | |
| ၂၄ | | | |
| ၂၅ | | | |

စုစုပေါင်း။ (၁၆) ယောက် ကျား- (၁၀) ယောက် +မ- (၆) ယောက်

ကျေးရွာအုပ်စုစီမံကိန်းအထောက်အကူပြုကော်မတီ

.....ဦးအင်းဦး..... ကျေးရွာအုပ်စုစီမံကိန်းအထောက်အကူပြုကော်မတီ၊ ဥက္ကဋ္ဌ
ဒေါ်ခင်ခင်..... ကျေးရွာအုပ်စုစီမံကိန်းအထောက်အကူပြုကော်မတီ၊ ဥက္ကဋ္ဌ

.....ဦးအင်းဦး..... ကျေးရွာအုပ်စုစီမံကိန်းအထောက်အကူပြုကော်မတီ၊ ဘဏ္ဍာရေးဥက္ကဋ္ဌ
ဒေါ်ခင်ခင်..... ကျေးရွာအုပ်စုစီမံကိန်းအထောက်အကူပြုကော်မတီ၊ ဘဏ္ဍာရေးဥက္ကဋ္ဌ

မှတ်တမ်းတင်သူ

အမည်။

ရာထူး။ လူထုစည်းရုံးရေးမှူးရက်စွဲ။/...../.....



၈။ ကျေးရွာအခြေခံအချက်အလက်များ (ပုံစံ-၁)

၆၇၆၁

ပုံစံ - ၈ - ၁ ကျေးရွာအခြေခံအချက်အလက်များ (Form PC 1)

လယ်ညွှန်ရွက်၊ ကျေးရွာတစ်ရွာသို့ ပထမဆုံးမိတ်ဆက်ခရီး သွားရောက်သောအခါ လူထုစည်းရုံးရေးများသည် ကျေးရွာ ခေါင်းဆောင်များအား ကျေးရွာအချက်အလက်များကို ဖေဖော်ဝါရီလတွင် တောင်းခံရသည်။ ဤအချက်အလက်များကို စီမံကိန်း မိတ်ဆက်အစည်းဝေးပတ်ပတ်တော်တောင်းခံရမည်။ စီမံကိန်းမိတ်ဆက်အစည်းဝေးတွင် လူထုစည်းရုံးရေးများသည် ဤအချက်အလက် များအား စစ်ဆေးပြီး မှန်ကန်အောင်ပြုလုပ်ရမည်။ ငြီးနောက်တွင် လူထုစည်းရုံးရေးများမှ သတင်းအချက်အလက်အား Tablets မှ တာဆင့် ဖြည့်သွင်းရမည်။

| | | |
|------------------------------------|---|-----------------------------|
| ကျေးရွာခေါင်းဆောင် အမည် ဦးစောဦး | ကျေးရွာခေါင်းဆောင်၏ ဖုန်းနံပါတ် ၀၇-၇၇၈၈၂၆၇၃၈ | လူထုစည်းရုံးရေးများ၏ အမည် |
| ပြည်နယ်တိုင်းဒေသကြီး မန္တလေး | မြို့နယ် မဟာဗွန် | ကျေးရွာအုပ်စု သဒ္ဓါတောင် |
| ကျေးရွာ ဦးစောဦး | | ကျေးရွာ ဦးစောဦး |

| လူမျိုးစု | အိမ်ထောင်စုအရေအတွက် | ကိုးကွယ်သည့်ဘာသာ | အိမ်ထောင်စုအရေအတွက် |
|--|---------------------|--------------------|---------------------|
| လူမျိုးစု (၁) မဟာ | ၁၂၆ | ဘာသာ (၁) မုန့်ဘာသာ | ၁၂၆ |
| လူမျိုးစု (၂) ----- | | ဘာသာ (၂) ----- | |
| လူမျိုးစု (၃) ----- | | ဘာသာ (၃) ----- | |
| လူမျိုးစုရော အခြား | | ဘာသာရော ----- | |
| | အရေအတွက် | | |
| မသန်စွမ်းသူများ | ၂ | | |
| သက်ကြီးရွယ်အိုများ (၆၅ နှစ် နှင့် အထက်) | ၃၈ | | |
| ဝေဘေးရှောင် | | | |

| | အမျိုးသား (အရေအတွက်) | အမျိုးသမီး (အရေအတွက်) |
|---------------------|-------------------------|--------------------------|
| လူဦးရေ | | |
| လူမျိုးစု (၁) ----- | ၂၈၁ | ၃၀၀ |
| လူမျိုးစု (၂) ----- | | |
| လူမျိုးစု (၃) ----- | | |
| အခြား | | |
| အိမ်ထောင်ဦးစီး | ၁၀၁ | ၂၁ |

(ခ) အခြေခံအဆောက်အအုံ အသုံးအဆောင်များ

| | | | | | |
|--------------|-----------------|------------|-----------------|----------------------------|-----------------|
| စာသင်ကျောင်း | အမှတ် ခြံပေါ | ကျန်းမာရေး | အမှတ် ခြံပေါ | ဘာသာရေး အဆောက် အအုံများ | အမှတ် ခြံပေါ |
|--------------|-----------------|------------|-----------------|----------------------------|-----------------|



ပုံစံ - ၀ - ၃ ကျေးရွာခွဲ၊ ငြိမ်းရေး ဦးစီးဌာနပေးအပ်အစဉ် (Form PC 3)

လမ်းညွှန်ရောင်း အဆင့်(၃) ကျေးရွာမှောင်မှန်းချက်အစဉ်အစား ပြီးတိုးသောအခါ ကျေးရွာစီမံကိန်း အထောက်အကူပြု
မောင်မောင်သည် လူထုဝတ်ဆင်ရေးများအကူအညီဖြင့် ဤပုံစံကိုပြည့်စုံအောင် ဖြည့်သွင်းရမည်။

လူထုဝတ်ဆင်ရေးပျော်/ဝန်ထမ်း အမည် ဒေါ်ခင်စတင်ရည်
 ဖိစီး ၂၈.၀၁၂၀၁၇ စက်ဝန်းအား အမှတ်ခြစ်ပါ (✓) □ စက်ဝန်း(၃)
 မှတ်စား(၂) □ စက်ဝန်း(၃) □ စက်ဝန်း(၄)

ပြည်နယ် ဝိုင်း မန္တလေး၊ မြို့နယ် ကျောက်တန်း၊ ကျေးရွာအုပ်စု ဘဟို၊ ရွာ ကျေးရွာ ညက်စော
 က၊ အခက်အခဲအတားအဆီးများအားဆွေးနွေးခြင်း - ယခုလက်ရှိအခြေအနေတွင် ဤကျေးရွာခွဲ၊ ငြိမ်းရေးဦးစီးဌာနအတွက်
 အထက် အခက်အခဲအတားအဆီးများသည် မည်သည်များဖြစ်ပါသနည်း။ (အမျိုးသား/သမီး အနည်းဆုံးအရက်အမဲ ၅
 နှစ်စေပြီး)

| အမျိုးသား အဖွဲ့မှ တင်ပြသော အခက်အခဲအတားအဆီးများ | အမျိုးသမီး အဖွဲ့မှ တင်ပြသော အခက်အခဲအတားအဆီးများ |
|--|--|
| ၁ မိုဆွင်၊ ဖွင့်သွား၊ ဟရ ဆက်ခံခြင်း | ၁ မို၊ တွင်း တွင် ဖွတ်ထခြင်း၊ လမ်း၊ မြေ၊ ရေ၊ ပျံခြင်း |
| ၂ ရေ ကို လက်ယူ နှိပ်ခွဲခြင်း | ၂ နား၊ ခါတွင် မို၊ ဖရိုသည့် အတွက် စားကျက် များ မကဲ |
| ၃ လမ်း ခွတ် များ တွင် ဖွတ်ထခြင်း | ၃ လမ်း ခွတ် များ၊ တား၊ လမ်း များ တွင် လမ်း မြေ ဖြတ်ခြင်း |
| ၄ | ၄ |
| ၅ | ၅ |
| ၆ | ၆ |
| ၇ | ၇ |

၀၊ မှောင်မှန်းခြင်း - နောင်လာမည့် (၅) နှစ် အတွင်း ကျေးရွာခွဲ၊ ငြိမ်းရေး မှောင်မှန်းလျာထားချက်များအား တင်ပြပါ။

| အမျိုးသားအဖွဲ့မှ တင်ပြသော မှောင်မှန်းချက်များ | အမျိုးသမီးအဖွဲ့မှ တင်ပြသော မှောင်မှန်းချက်များ |
|---|--|
| ၁ ကျား၊ မိဖွား၊ သား၊ ဟရ ဖွတ်ကူ စောအပ် | ၁ ကျား၊ မိဖွား နှင့် ရေ၊ ချား၊ မိဖွား၊ သား၊ ဟရ ဖွတ်ကူ စောအပ် |
| ၂ ရေ ဝင် နှင့် ရေ ဝှိုင်း ရှာဖျက် ရေ ပိုက် သွား အဖို့ | ၂ လျှပ် အိမ်၊ ဝန်၊ သို့မဟုတ် ဂျက် ရှာ |
| ၃ လမ်း ခွတ် များ ပါ လမ်း ကောင်း ချစ် | ၃ လမ်း ခွတ် များ ဖြောင့် တား၊ လမ်း များ ကောင်း ချစ် |
| ၄ | ၄ |
| ၅ | ၅ |
| ၆ | ၆ |
| ၇ | ၇ |



(ဆ) ပတ်ဝန်းကျင်ဆိုင်ရာ သဘာဝဘေးအန္တရာယ်

ဤကျေးရွာတွင် ရေကြီးခြင်းကဲ့သို့ သဘာဝဘေးအန္တရာယ်ကျရောက်ဖူးခြင်း ရှိပါသလား။

ရှိပါသည် ရှိပါသည် ရှိလျှင်ဖော်ပြပါ -----

(ဇ) ကျေးရွာတွင် ဖွဲ့စည်းထားသော အဖွဲ့အစည်းများ

လူထုဝဟိုပြုစီမံကိန်းမတိုင်မီ ဤကျေးရွာတွင် ကျေးရွာဖွံ့ဖြိုးရေးအတွက် အစိုးရ (သို့) ရွာသားများကိုယ်တိုင်(သို့) စီမံကိန်းတစ်ခုခုမှ ဖွဲ့စည်းထားသည့် အဖွဲ့အစည်းများရှိပါသလား။

(၁) -----

(၂) -----

(ဈ) အထွေထွေအုပ်ချုပ်ရေး ဦးစီးဌာန (GAD) မှ မှတ်တမ်းတင်ထားခြင်း

ဤကျေးရွာသည် အထွေထွေအုပ်ချုပ်ရေး ဦးစီးဌာန (GAD) မှ မှတ်တမ်းတင်ထားမှု ရှိပါသလား။

ရှိပါသည် ရှိပါသည်

ကျေးရွာခေါင်းဆောင်

အမည် ဦးစောဦး

လက်မှတ် Zaw နေ့စွဲ ၂၇.၁၁.၂၀၁၇

လူထုစည်းရုံးရေးမှူး

အမည် ဒေါ်ခင်စိန်

လက်မှတ် Yee နေ့စွဲ ၂၇.၁၁.၂၀၁၇



၉။ ပုံစံ ၈-၂။ စီမံကိန်းစက်ဝန်းအချိန်ဇယား

ပုံစံ ၈-၂ - စီမံကိန်းစက်ဝန်းအချိန်ဇယား (PC)

မည်သို့သိရှိရမည်။ မည်သို့သိရှိရမည်/လက်ထောက်သည်လည်းကောင်း၊ စီမံကိန်းစက်ဝန်းအချိန်ဇယားကို စီမံကိန်းစက်ဝန်းအချိန်ဇယားနှင့် တွေ့ဆုံရမည်။

စတင်ရက်/ရက်စွဲ/ရက်စွဲ၊ အရက်စက်ဝန်းအချိန်ဇယား၊ စီမံကိန်းစက်ဝန်းအချိန်ဇယား

မန.စ ၂.၁.၂၀၁၇

ပြည်နယ်/တိုင်း၊ ကျေးရွာ/မြို့နယ်၊ မြို့နယ်

စက်ဝန်းအချိန်ဇယား (၁)၊ စက်ဝန်း(၂)၊ စက်ဝန်း(၃)

မန.စ ၂.၁.၂၀၁၇

ပြည်နယ်/တိုင်း၊ ကျေးရွာ/မြို့နယ်၊ မြို့နယ်

| စီမံကိန်းအတည်ပြုရေးအဖွဲ့ | မန.စ | | စက်ဝန်းအချိန်ဇယား | စက်ဝန်းအချိန်ဇယား | စက်ဝန်းအချိန်ဇယား | စက်ဝန်းအချိန်ဇယား | စက်ဝန်းအချိန်ဇယား |
|--|----------|-------------|-------------------|-------------------|-------------------|-------------------|-------------------|
| | စတင်ရက် | ပြီးဆုံးရက် | | | | | |
| ၁။ ကျေးရွာစီမံကိန်း ပိတ်သက်အတည်ပြုရေးအဖွဲ့ | ၂၇.၁၁.၁၇ | ၂၈.၁၁.၁၇ | ၄၄ | ၂၅ | ၆၉ | ၆၉ | ၆၉ |
| ၂။ ကျေးရွာစီမံကိန်း ပိတ်သက်အတည်ပြုရေးအဖွဲ့ | ၂၈.၁၁.၁၇ | ၂၉.၁၁.၁၇ | ၄၄ | ၂၄ | ၆၇ | ၆၇ | ၆၇ |
| ၃။ ကျေးရွာစီမံကိန်း ပိတ်သက်အတည်ပြုရေးအဖွဲ့ | ၂၉.၁၁.၁၇ | ၃၀.၁၁.၁၇ | ၂၂ | ၆ | ၁၈ | ၁၈ | ၁၈ |
| ၄။ ကျေးရွာစီမံကိန်း ပိတ်သက်အတည်ပြုရေးအဖွဲ့ | | | မရှိ | မရှိ | မရှိ | မရှိ | မရှိ |
| ၅။ ကျေးရွာစီမံကိန်း ပိတ်သက်အတည်ပြုရေးအဖွဲ့ | | | | | | | |
| ၆။ ကျေးရွာစီမံကိန်း ပိတ်သက်အတည်ပြုရေးအဖွဲ့ | | | | | | | |



ՀՀ կրթության և գիտության նախարարության համապատասխան մարմինը հաստատել է:

| Կրթության մակարդակ | Կրթության մասնաճյուղ | Կրթության մասնաճյուղի անվանումը | Կրթության մասնաճյուղի հասցեն | Կրթության մասնաճյուղի տեսակը |
|--------------------|----------------------|---|------------------------------|------------------------------|
| Հիմնական | Մանկավարժական | Գրիգոր Գրիգորյանի անվան մանկավարժական դպրոց | Երևան, Կոմիտասի պող. 10 | Պետական |
| Հիմնական | Մանկավարժական | Մանկավարժական դպրոց | Երևան, Կոմիտասի պող. 10 | Պետական |
| Հիմնական | Մանկավարժական | Մանկավարժական դպրոց | Երևան, Կոմիտասի պող. 10 | Պետական |
| | | | | |
| | | | | |
| | | | | |

ՀՀ կրթության և գիտության նախարարության համապատասխան մարմինը հաստատել է:

| Կրթության մակարդակ | Կրթության մասնաճյուղ | Կրթության մասնաճյուղի անվանումը | Կրթության մասնաճյուղի հասցեն | Կրթության մասնաճյուղի տեսակը |
|--------------------|----------------------|---------------------------------|------------------------------|------------------------------|
| | | | | |
| | | | | |
| | | | | |
| | | | | |
| | | | | |
| | | | | |

ՀՀ կրթության և գիտության նախարարության համապատասխան մարմինը հաստատել է:

Երևան, 2023 թ. 04.03



၁၁။ ပုံစံ ၈-၄။ ကျေးရွာခွဲမြို့ရေးစီမံကိန်းလုပ်ငန်းခွဲရွေးချယ်ခြင်းပုံစံ

ပုံစံ - ၈ - ၄ ကျေးရွာအုပ်စုစီမံကိန်းလုပ်ငန်းခွဲရွေးချယ်ခြင်းပုံစံ (Form PC 4)

လယ်ယာရှင်များ စီမံကိန်းလုပ်ငန်းခွဲရွေးချယ်မှုအစည်းအဝေးပြီးနောက်တွင် ကျေးရွာအုပ်စု CF/TF တို့၏ အကူအညီရယူ၍ ကျေးရွာစီတောက်ကော်မတီမှ လက်မှတ်ရေးထိုးပြီး အဆိုပါပုံစံအား ပြည်နယ်အောင်မြင်သွင်းရမည်။ ဤပုံစံအား ပြည်နယ်အောင်မြင်သွင်းပြီးနောက် ကျေးရွာအုပ်စု မြို့တိုက်စီမံကိန်းလုပ်ငန်းခွဲတွင် TPIC သို့ ပေးပို့ရန်အတွက် နောက်ဆက်တွဲအဖြစ် ထားရှိရမည်။ CF မှ ကျေးရွာအုပ်စုရွေးချယ်စီမံကိန်းလုပ်ငန်းခွဲအုပ်စု အချက်အလက်များကို MIS သို့ ထည့်သွင်းရမည်။ (ယခုစီမံကိန်းလုပ်ငန်းခွဲ မလုပ်ကိုင်သော ကျေးရွာများ မပါဝင်ပါ။)

ကျေးရွာစည်းရုံးရေးမှူး/ဝန်ထမ်းအမည် - ဒွီ၊ သီ၊ သီ

နေ့စွဲ - ၁၃. ၃. ၁၇

ပြည်နယ်/တိုင်း - မန္တလေး မြို့နယ် ပျော်ကယ်

စက်ဝန်းအားအမှတ်ခြင်ပေးပါ (V) စက်ဝန်း (၁) စက်ဝန်း (၂) စက်ဝန်း (၃) စက်ဝန်း (၄)

| ကျေးရွာအမည် | ဆောင်ရွက်မည့် လုပ်ငန်းများ | အတိုင်းအတာ | ခန့်မှန်း တိုက်ရိုက် အကျိုးခံစားခွင့် ရှိသူများ | အဆိုပြုထင်ပြုသူ | စီမံကိန်းမှ ထည့်ငွေ | ခန့်မှန်းကုန်ကျစရိတ် | | စုစုပေါင်း |
|--------------|----------------------------|-----------------|---|--|---------------------|----------------------|--|------------|
| | | | | | | ကျေးရွာမှ ထည့်ငွေ | အခြားထည့်ငွေ (ဖော်ပြပါ) ထည့်ငွေ အမည်/အဖွဲ့ | |
| သမာဓိရွာ | စာသင်ကျောင်း ၆၆၉ | | ၂၂၆၉ | <input type="checkbox"/> ကျား <input type="checkbox"/> မ <input checked="" type="checkbox"/> အကျား+မ | ၇၂၅၀၀၀၀ | | | ၇၂၅၀၀၀၀ |
| စေ့ပင်ရွာ | ကျေးကုန်းစာမယ် ၅၆၅ | ၅၆၅' x ၁၂' x ၄' | ၅၆၅ | <input type="checkbox"/> ကျား <input type="checkbox"/> မ <input checked="" type="checkbox"/> အကျား+မ | ၆၈၀၀၀၀၀ | | | ၆၈၀၀၀၀၀ |
| သုတေသန | ကျေးကုန်းစာမယ် ၇၃၈ | ၇၃၈' x ၁၂' x ၄' | ၇၃၈ | <input type="checkbox"/> ကျား <input type="checkbox"/> မ <input checked="" type="checkbox"/> အကျား+မ | ၈၀၀၀၀၀၀ | | | ၈၀၀၀၀၀၀ |
| ပုဇွန်ကျွန်း | စာသင်ကျောင်း ၆၆၉ | ၆၆၉' x ၁၂' x ၄' | ၆၆၉ | <input type="checkbox"/> ကျား <input type="checkbox"/> မ <input checked="" type="checkbox"/> အကျား+မ | ၉၃၀၀၀၀၀ | | | ၉၃၀၀၀၀၀ |

ရာထူး ကျေးရွာအုပ်စု မြို့/ထောက်ကော်မတီ ဥက္ကဋ္ဌ အမည် လက်မှတ် ရက်စွဲ



ပုံစံ - ၈ - ၄ ကျေးရွာအုပ်စုစီမံကိန်းလုပ်ငန်းခွဲရွေးချယ်ခြင်းပုံစံ (Form PC 4)

လယ်ဥက္ကန်ရွာ၊ စီမံကိန်းလုပ်ငန်းခွဲရွေးချယ်မှုအစည်းအဝေးပြီးနောက်တွင် ကျေးရွာအုပ်စုမှ CF/TF တို့၏ အကူအညီရယူ၍ ကျေးရွာစီထောက်ကော်မတီမှ လက်မှတ်ရေးထိုးပြီး အဆိုပါပုံစံအား ပြည့်စုံအောင်ဖြည့်သွင်းရမည်။ ဤပုံစံအား ပြည့်စုံစွာဖြည့်သွင်းပြီးပါက ကျေးရွာအုပ်စုဦးစီးထောက်ရေစီမံချက်တွင် TPIC သို့ ပေးပို့ရန်အတွက် နောက်ဆက်တွဲအဖြစ် ထားရှိရမည်။ CF မှ ကျေးရွာတစ်ရွာချင်းစီ၏ စီမံကိန်းလုပ်ငန်းခွဲဆိုင်ရာ အချက်အလက်များကို MIS သို့ ထည့်သွင်းရမည်။ (ယခုနှစ်စီမံကိန်းလုပ်ငန်းခွဲ မလုပ်ကိုင်သော ကျေးရွာများ မပါဝင်ပါ။)

ကျေးရွာစည်းရုံးရေးမှ/ဝန်ထမ်းအမည် _____

နေ့စွဲ - ၁၃.၁.၃.၁၇ _____

ပြည်နယ်/တိုင်း မြို့နယ် မြို့နယ် ပေါ်ကျေးရွာအုပ်စု _____

စက်ဝန်းအားအမှတ်ခြစ်ပေးပါ။(✓) စက်ဝန်း(၁) စက်ဝန်း(၂) စက်ဝန်း(၃) စက်ဝန်း(၄)

| ကျေးရွာအမည် | ဆောင်ရွက်မည့် လုပ်ငန်းများ | အတိုင်းအတာ | ခန့်မှန်း တိုက်ရိုက် အကျိုးခံစားခွင့် ရှိသူများ | အဆိုပြုတင်ပြသူ | ခန့်မှန်းကျန်ကျစရိတ် | | | |
|-------------|------------------------------------|--------------|---|---|--------------------------|------------------------|---|----------|
| | | | | | စီမံကိန်းမှ ထည့်သွင်းမှု | ကျေးရွာမှ ထည့်သွင်းမှု | အခြားထည့်သွင်းမှု (ဖေါ်ပြပါ) ထည့်သွင်းခွင့် / အမည်/အခွဲ | |
| ထိန်ကုတ် | စာသင်ကျောင်း ၆ ခန်း၊ ရေအိုး ၁ ခန်း | 1435' x 5.5' | ၄၀၂ | <input type="checkbox"/> ကျား <input type="checkbox"/> မ <input checked="" type="checkbox"/> ကျား+မ | ၁၀၄၀၀၀၀၀ | | | ၃၀၄၀၀၀၀၀ |
| | | | | <input type="checkbox"/> ကျား <input type="checkbox"/> မ <input type="checkbox"/> ကျား+မ | | | | |
| | | | | <input type="checkbox"/> ကျား <input type="checkbox"/> မ <input type="checkbox"/> ကျား+မ | | | | |
| | | | | <input type="checkbox"/> ကျား <input type="checkbox"/> မ <input type="checkbox"/> ကျား+မ | | | | |

ရာထူး ကျေးရွာအုပ်စု စီ/ထောက်ကော်မတီ ဥက္ကဋ္ဌ အမည် လက်မှတ် ရက်စွဲ



၁၂။ အစည်းအဝေး မှတ်တမ်းများ

မျှော်လင့်



ကျေးရွာအစည်းအဝေးမှတ်တမ်း

- အစည်းအဝေးပြုလုပ်သည့်နေရာ ။ ။ ရွာဦးကျောင်း
- ကျေးရွာ ။ ။ ဥက္ကဋ္ဌ
- ကျေးရွာအုပ်စု ။ ။ အစိုးရကျောင်း
- အထိန် ။ ။ ၉-၀၀၄၅
- အစည်းအဝေးအမည် ။ ။ ဒုတိယအကြိမ်အစည်းအဝေး

တက်ရောက်သူဦးရေ ကျား (၄၄) ။ မ (၂၃) စုစုပေါင်း (၆၇)

အစည်းအဝေးတွင်ဆွေးနွေးသည့်အကြောင်းအရာ။

- ၁။ ယာယီဖြေငြိမ်းရေး ပြုလုပ်သော PRA ကျွန်ုပ်တို့ ဖြစ်ပေါ်လာခြင်း။
- ၂။ Problem Tree ပြုစုရာသစ်ကို ဖြစ်ပေါ်လာခြင်း။
- ၃။ ဆိပ်ကမ်းပျက်စီးမှုများ၏ အခန်းကဏ္ဍကို ဖြစ်ပေါ်လာခြင်း။
- ၄။ ကျေးရွာအုပ်စု၊ ခွဲပွဲအဖွဲ့ ကို ဖြစ်ပေါ်လာခြင်း အထောက်အကူပြုခြင်း။
- ၅။ အကျိုးထိခံစားမှု စီမံကိန်း၊ လုပ်ငန်းခွဲခြားမှု၊ အကျိုးမရဘဲသော စီမံကိန်း။
- ၆။ လုပ်ငန်းခွဲခြားမှုကို ဖြစ်ပေါ်လာခြင်း။
- ၇။ အခက်ခဲသော အခန်းကဏ္ဍ ။ ပျော်ရွှင်ချမ်းသာမှု မရှိဘဲ တစ်စတစ်ရက် လုပ်ငန်းများကို အဖွဲ့အစည်းဖြင့် ဆွေးနွေးပါသည်။
- ၈။ စီမံကိန်း ။ ၃ နှစ်စာ လုပ်ငန်းခွဲ ပျက်စီးမှုများကို ဖြစ်ပေါ်လာပါသည်။
- ၁၀။



ဆွေးနွေးချက်များ (ပြောသန့်နှင့်အကြောင်းအရာကိုတွဲဖက်တမ်းတင်ရန်)

ထပ်မံရေးထွင် ပြုလုပ်သော PRA ဇယားနှင့် Problem Tree သဘောအရပ်
၁။ မိမိ ဖြစ်ပျက်မှု ဖြစ်ပွားခြင်းဖြစ်သည်။ PRA နှင့် Problem Tree ပြုလုပ်ရာသည် ဖြစ်
ရပ်ချက်ကို လျှင်-ကျေးရွာပုဂ္ဂိုလ်ကို ဖြစ်ပွားသည်။ ထိုကောက် ခံစိတ်ပိုင်သူများ၏
ဆုံး-ခံစားမှုကို ကျေးရွာပုဂ္ဂိုလ်က ဖြစ်-ပွားမှုတွင် ကျေးရွာပုဂ္ဂိုလ်၏ ကျန်းမာရေး၊ စားနပ်
ရပ်၊ ပစ္စည်း၊ နေထိုင်မှု၊ လုပ်ငန်း-ပျား-ပွားကောင်မြင် မည်ပင်ကောင်း-ပေးထား
ပါသည်။ ကော်မတီများ၏ ကျန်းမာရေး-ပျား-ပွားကို ပြောကြားပြီး ကော်မတီများ၏ စီမံခန့်ခွဲ
မှုအဖွဲ့ကို ဖြစ်ပျက်မှု ရှေး-အုပ်စုတွင် ကော်မတီများမှ ပထမနှစ်တွင် ပြုလုပ်ခံ
သည်။ ကော်မတီဝင်များ သာ အကြီး-ကျေးရွာပုဂ္ဂိုလ်၏ သဘောအရ ဆုံး-ပေး-ယူ
ရခြင်းဖြစ်ပါသည်။

ဝေပျက်စေမှုကြောင့်
ဦးစောင့်ဝင်း
ဂေါ်ညွှာပင်

စီမံကိန်းဥက္ကဋ္ဌ
ဦးအိုးဝင်း၊ ဂေါ်သိတာ

ကျေးရွာအေးကန်အဖွဲ့
ဦးအိုးဝင်း
ဂေါ်ဝင်းအိုး

အေးကန်အဖွဲ့
ဦးမြင့်အိုး

လည်ထောက်အဖွဲ့
ဦးကျွန်း
ဂေါ်ဖိုးဖိုး
ဂေါ်အေးဖိုး

ဝေပျက်ရေး
ဦးအိုးဝင်း
ဦးဝင်းမြင့်
ဂေါ်အေး

အေးကန်အဖွဲ့
ဦးအေးအိုး
ဂေါ်အေး
ဂေါ်အေးအိုး

ကော်မတီ နှင့် ပညာပေး-ဂေါ်ပေးအဖွဲ့ဝင် ဖြစ် ပြု နည်း-ပေးအဖွဲ့ဝင်များ ပြုလုပ်ခဲ့
နှင့် အချို့-ပေးအဖွဲ့ဝင် နှင့် ဖြစ်ပွားမှုကို ဖြစ်ပွား-အားအား အား-ပေး-ပေးအဖွဲ့
ချက်များကို စုစည်း-ပေးအဖွဲ့ နှင့် အဖွဲ့-အဖွဲ့-ပေးအဖွဲ့များကို ပေးအဖွဲ့ပါသည်။



ဆွေးနွေးချက်များ (ပြောသန့်နှင့်အကြောင်းအရာကိုတွဲမှတ်တမ်းတင်ရန်)

ပထမဇယားတွင် ပြုလုပ်သော PRA ဇယားနှင့် Problem Tree သဘောအရပ်
၁ နှစ်ကို ဖြန့်ဖြူးရန် ဖြစ်ပေါ်သည်။ PRA နှင့် Problem Tree ပြုလုပ်ရာသည် ရည်
ရွယ်ချက်ကို ယင်းကျေးရွာပုဂ္ဂိုလ်ကို ဖြစ်ပေါ်သည်။ ထိုကောက် ခံစိတ်ပိုင်သူများ၏
အချိုးအစားကို ကျေးရွာပုဂ္ဂိုလ်က ဖြစ်ပေါ်ပြီး ဖြစ်ပေါ်ပြီး ကျေးရွာပုဂ္ဂိုလ်၏ ကျေးရွာပုဂ္ဂိုလ်
အဖွဲ့အစည်း ပွင့်ပွားစွာ စိတ်ကိုင် လုပ်ငန်းများ ပြုလုပ်ခြင်း ဖြစ်ပေါ်သည်။ ပထမဇယားတွင် ပြုလုပ်
ပါသည်။ ကော်မတီများ၏ ကျေးရွာပုဂ္ဂိုလ်များကို ဖြစ်ပေါ်ပြီး ကော်မတီများ၏ ကျေးရွာပုဂ္ဂိုလ်
အဖွဲ့အစည်းကို ဖြန့်ဖြူးရန် ရွေးချယ်ရာတွင် ကော်မတီများမှ ပထမဇယားတွင် ပြုလုပ်ပါ
သည်။ ကော်မတီဝင်များသာ ဖြစ်ပြီး ကျေးရွာပုဂ္ဂိုလ်၏ သဘောအရပ်ကို စာတမ်း
ဖြင့် ဖြစ်ပေါ်သည်။

ပေးပို့ရမည့်ကော်မတီ
ဦးစောဝင်း
ဒေါ်ညွှာပင်

ဒေါ်အောင်အေး
ဦးအိုးဝင်း၊ ဒေါ်အိတ်

ကျေးရွာအေးကန်အဖွဲ့
ဦးအိုးဝင်း
ဒေါ်အိတ်

အေးကန်အဖွဲ့
ဦးအိုးဝင်း

ရည်ရွယ်ချက်အရ
ဦးကျော်
ဒေါ်အိုးဝင်း
ဒေါ်အေး

ပေးပို့ရမည့်
ဦးအိုးဝင်း
ဦးအေး
ဒေါ်အိတ်

အေးကန်အဖွဲ့
ဦးအေး
ဒေါ်အိတ်

ကော်မတီဝင်များ ပေးပို့ရမည့်ကော်မတီဝင် ဖြစ်ပြီး ကျေးရွာပုဂ္ဂိုလ်၏ ကျေးရွာပုဂ္ဂိုလ်
နှင့် ကျေးရွာပုဂ္ဂိုလ်၏ ကျေးရွာပုဂ္ဂိုလ်ကို ဖြစ်ပေါ်ပြီး ကော်မတီဝင်များ ပေးပို့ရမည့်
ကော်မတီဝင်များကို စာတမ်းဖြင့် ဖြစ်ပေါ်ပြီး ကော်မတီဝင်များ ပေးပို့ရမည့်ကော်မတီဝင်



၁၃။ ကဏ္ဍအလိုက် အခက်အခဲမှတ်တမ်း

ဒုတိယ - သမဂ္ဂရေးရာ - ကျေးဇူး - ဥပဒေ -

နောက်ဆက်တွဲ(၄) ခြားနားသောအပိုင်းများအတွက် ဦးစားပေးဖွံ့ဖြိုးရေးလုပ်ငန်းစဉ် အနှစ်ချုပ်
 မှုရင်းသည်အား VPSC တွင်ထားရှိရပါမည်။ အခြားဌာနများနှင့် ညှိနှိုင်းရန်အတွက် မိတ္တူအား TPIC သို့ပို့ရပါမည်။ MIS data အနေဖြင့် သွင်းရန် မလိုအပ်ပါ။

| | အဆင့် | လုပ်ငန်း | မည်သူဦးစားပေးလဲ | ကျေးဇူးတင်တာဝန်ခံသူ (သို့) အဖွဲ့ | ပြင်ပမှမည်သူ ထောက်ပံ့ မလဲ |
|-------------------------|-------|-------------------|---|----------------------------------|---------------------------|
| အခြေခံအဆောက်အအုံ | ၀ | ရေတွင်း ၅ နေရာ | <input checked="" type="checkbox"/> နေရာ <input type="checkbox"/> ကျား | ကျေးဇူးတင်တာဝန်ခံသူ | မူထုပေးကြံ့ခိုင်ရေး |
| | ၂ | စာကြည့်တိုက် | <input checked="" type="checkbox"/> နေရာ <input type="checkbox"/> ကျား | ကျေးဇူးတင်တာဝန်ခံသူ | မူထုပေးကြံ့ခိုင်ရေး |
| | ၃ | ဆေးပေးခန်း | <input checked="" type="checkbox"/> နေရာ <input type="checkbox"/> ကျား | ကျေးဇူးတင်တာဝန်ခံသူ | မူထုပေးကြံ့ခိုင်ရေး |
| | ၄ | ရန်ကင်းရေးအဖွဲ့ | <input checked="" type="checkbox"/> နေရာ <input type="checkbox"/> ကျား | ကျေးဇူးတင်တာဝန်ခံသူ | မူထုပေးကြံ့ခိုင်ရေး |
| | ၅ | စာသင်ကျောင်းအဖွဲ့ | <input checked="" type="checkbox"/> နေရာ <input type="checkbox"/> ကျား | ကျေးဇူးတင်တာဝန်ခံသူ | မူထုပေးကြံ့ခိုင်ရေး |
| အသံကွယ်ရေး/စီမံကိန်းရေး | ၀ | ရန်ကင်းရေးအဖွဲ့ | <input checked="" type="checkbox"/> နေရာ <input type="checkbox"/> ကျား | ကျေးဇူးတင်တာဝန်ခံသူ | မူထုပေးကြံ့ခိုင်ရေး |
| | ၂ | | <input type="checkbox"/> နေရာ <input type="checkbox"/> ကျား | | |
| | ၃ | | <input type="checkbox"/> နေရာ <input type="checkbox"/> ကျား | | |
| | ၄ | | <input type="checkbox"/> နေရာ <input type="checkbox"/> ကျား | | |
| | ၅ | | <input type="checkbox"/> နေရာ <input type="checkbox"/> ကျား | | |
| ကျန်းမာရေးနှင့် အာဟာရ | ၀ | | <input type="checkbox"/> နေရာ <input type="checkbox"/> ကျား | | |
| | ၂ | | <input type="checkbox"/> နေရာ <input type="checkbox"/> ကျား | | |
| | ၃ | | <input type="checkbox"/> နေရာ <input type="checkbox"/> ကျား | | |
| | ၄ | | <input type="checkbox"/> နေရာ <input type="checkbox"/> ကျား | | |
| | ၅ | | <input type="checkbox"/> နေရာ <input type="checkbox"/> ကျား | | |
| ပညာရေး | ၀ | ရန်ကင်းရေးအဖွဲ့ | <input checked="" type="checkbox"/> နေရာ <input type="checkbox"/> ကျား | ကျေးဇူးတင်တာဝန်ခံသူ | မူထုပေးကြံ့ခိုင်ရေး |
| | ၂ | | <input type="checkbox"/> နေရာ <input type="checkbox"/> ကျား | | |
| | ၃ | | <input type="checkbox"/> နေရာ <input type="checkbox"/> ကျား | | |



သမိုင်းကျောင်းဆိုင်ရာ စာမေးပွဲ၊ နောက်တော့ကျေးဇူး

| | | | | | |
|-------|---|-----------------------------------|---|------------------------------|-----------------------|
| | ၄ | | <input type="checkbox"/> မ <input type="checkbox"/> ကျား | | |
| | ၅ | | <input type="checkbox"/> မ <input type="checkbox"/> ကျား | | |
| အခြား | ၀ | မောင်စော၏ နားထောင်ရေး တတ်ခြင်း | <input checked="" type="checkbox"/> မ <input checked="" type="checkbox"/> ကျား | ကျေးဇူးတင်စားကာ ကောင်းစွာ | မောင်စော၏ နားထောင်ရေး |
| | ၂ | မောင်စော၏ နားထောင်ရေး | <input checked="" type="checkbox"/> မ <input checked="" type="checkbox"/> ကျား | ကျေးဇူးတင်စားကာ ကောင်းစွာ | မောင်စော၏ နားထောင်ရေး |
| | ၃ | မောင်စော၏ နားထောင်ရေး | <input type="checkbox"/> မ <input type="checkbox"/> ကျား | ကျေးဇူးတင်စားကာ ကောင်းစွာ | မောင်စော၏ နားထောင်ရေး |
| | ၄ | | <input type="checkbox"/> မ <input type="checkbox"/> ကျား | | |
| | ၅ | | <input type="checkbox"/> မ <input type="checkbox"/> ကျား | | |