

ပြည်ထောင်စုသမ္မတမြန်မာနိုင်ငံတော် အစိုးရ  
စိုက်ပျိုးရေး၊ မွေးမြူရေးနှင့် ဆည်မြောင်းဝန်ကြီးဌာန  
(ကျေးလက်ဒေသဖွံ့ဖြိုးတိုးတက်ရေးဦးစီးဌာန)

## စေတုတ္တရာမြို့နယ်



လူထုပဟိုပြုစီမံကိန်း

National Community Driven Development Project  
(NCDDP)



ကျေးရွာဖွံ့ဖြိုးရေးအစီအစဉ်

Village Development Plan (VDP)

အုံးဂါးကျေးရွာအုပ်စု၊ တွယ်လင်ကျေးရွာ

၂၀၁၆ ခုနှစ်

စေတုတ္တရာမြို့နယ်

# မာတိကာ

၁။ မြို့နယ်မြေပုံ

၂။ ကျေးရွာမြေပုံ (တည်နေရာ)

၃။ အုပ်စုတွင်ပါဝင်သောကျေးရွာများစာရင်း

၄။ ကျေးရွာအခြေခံအချက်အလက်များ (ကျေးရွာသမိုင်းကြောင်း)

၅။ လူထုပူပေါင်းပါဝင်သော လူမှုဆန်းစစ်ခြင်းနှင့်အကဲဖြတ်ခြင်းလုပ်ငန်း (PRA/PSA)အကျဉ်းချုပ်ဇယား

၆။ ကျေးရွာဖွံ့ဖြိုးရေးအစီအစဉ်တွက်အသုံးပြုခဲ့သော PRA Tools များနှင့်တစ်ခုချင်းစီအတွက်သုံးသပ်ချက်များ

၇။ ကော်မတီဝင်များရွေးချယ်ခြင်းနှင့်ကျေးရွာဖွံ့ဖြိုးရေးအစီအစဉ်ဆောင်ရွက်မှုမှတ်တမ်းဓါတ်ပုံများ

၈။ ကျေးရွာအချက်အလက် (ပုံစံ - ၁)

၉။ စီမံကိန်းစက်ဝန်းအချိန်ဇယား (ပုံစံ - ၂)

၁၀။ ကျေးရွာဖွံ့ဖြိုးရေးဦးစားပေးအစီအစဉ် (ပုံစံ - ၃)

၁၁။ ကျေးရွာအုပ်စုစီမံကိန်းလုပ်ငန်းခွဲရွေးချယ်ခြင်း (ပုံစံ - ၄)





၁၂။ အစည်းအဝေးမှတ်တမ်းများ

၁၃။ ကဏ္ဍအလိုက်ဦးစားပေးဖွံ့ဖြိုးရေးလုပ်ငန်းစဉ်များ

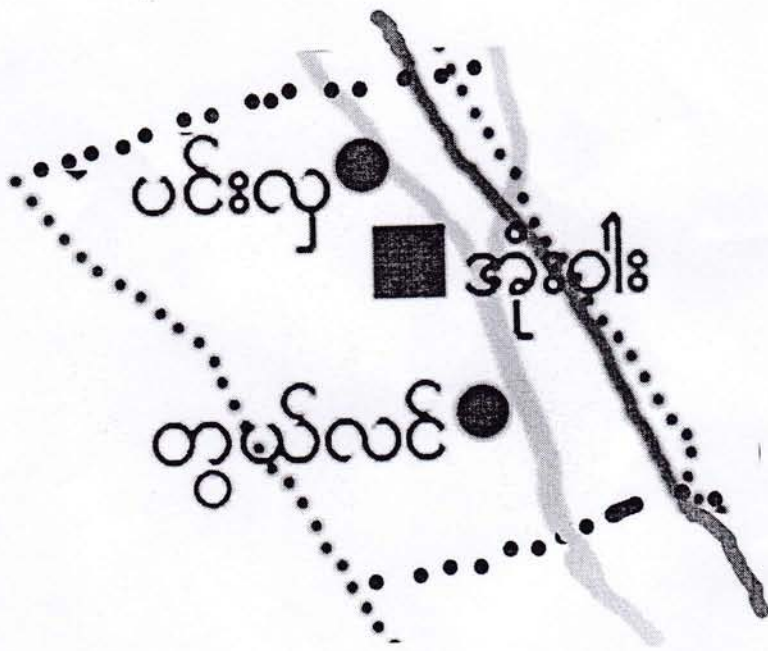

အုံးဝါးကျေးရွာအုပ်စု  
အခြေပြမြေပုံ





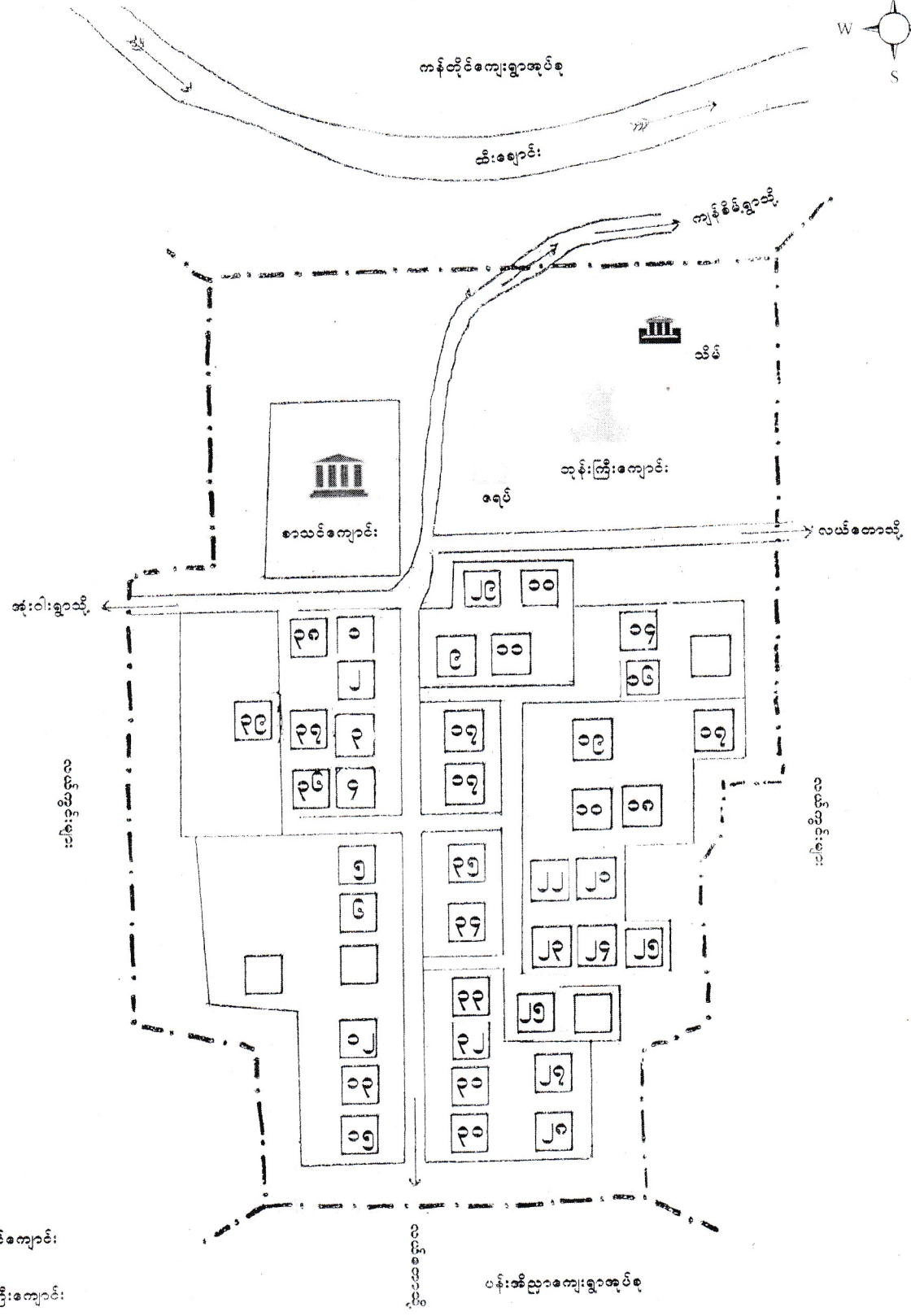
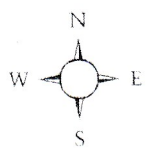

- ကျေးရွာအုပ်စု 
- ကျေးရွာ 
- ကျေးရွာအုပ်စုခြားမျဉ်း 
- ချောင်း 
- ကားလမ်း 

မကွေးတိုင်းဒေသကြီး၊ မင်းဘူးခရိုင်၊ စေတုတ္ထရာမြို့နယ်၊ အုံးဝါးကျေးရွာအုပ်စု၊ တွယ်လင်ကျေးရွာ အကွက်ချမြေပုံ



ရည်ရွယ်ချက်

-  အရပ်
-  သိမ်
-  စာသင်ကျောင်း
-  ဘုန်းကြီးကျောင်း
-  အိမ်ယာမြေကွက်

တောရွာအမည်	အိမ်ခြေ	အိမ်ထောင်စု	ပျဉ်းစာ			စာသင်ကျောင်း အဆောက်အဦး ဈာနာရင်း	ဘုန်းကြီးကျောင်း အဆောက်အဦး ဈာနာရင်း	ဝညာဇေ အဆောက်အဦး ဈာနာရင်း	တာတာဇေ အဆောက်အဦး ဈာနာရင်း	ဘုန်းဇာဇေ အဆောက်အဦး ဈာနာရင်း	စုထံဈာန်
			ကျား	မ	ဝေါင်း						
ထွက်ထင်	၃၉	၄၂	၈၀	၉၀	၁၇၉	၀	၀	၀	၂	၀	

လူထုဗဟိုပြုစီမံကိန်းမှ လူထုပူးပေါင်းပါဝင်သောနည်းဖြင့် ဒုတိယနှစ်စီမံကိန်း မိတ်ဆက်အစည်းအဝေး

(၂၀၁၆) ခုနှစ်

ကျေးရွာအုပ်စုအမည် - အုံးဝါး

ကျေးရွာအမည် - တွယ်လင်

ရက်စွဲ ...၂.၃.၁၁.၂၀၁၆

၁။ ကျေးရွာသမိုင်းကြောင်း

တွယ်လင် ကျေးရွာသည် အုံးဝါး ရွာနှင့် ကျွန်းစိမ်းရွာအကြား တည်ရှိသည်။  
အိမ်ခြေ (၄၂) အိမ် ရှိပြီး တောင်တူအလယ်တိုလယ်ရှိကြသည်။ ရွာ၏ အရှေ့ပတ်တွင်  
ရှေးဟောင်း အဆောက်အအုံ၏ အကြွင်းအကျန် အုတ်မြီးများ ရှိသည်။ ထိုနေရာတွင် ရွှေရိုး  
ကျေးဇူးပြုနှစ်သက်သည်။ ထို ရွာတော်ရှိသည်။ ဗွန်ခဲသည် ဝဋ္ဋနတ်ကျော်က အောက်ပြန်  
ဗုဒ္ဓဂိုဏ်များက စောလှောင်ကျွန်း ဖော်ကြရာ ရွာဟောကျွန်းရှိခြင်း မရှိခဲ့ပေ။ ကျွန်ုပ်တို့  
စောက်က ရွာကတစ်ဝိုက်တွင် အစဉ်ဆက်တိုက် ဝေဖန်ခဲ့ကြပေသည်။

တွယ်လင်ကျေးရွာတွင် နှစ်သန်းကျော်ရှိပြီး ကျောက်တုံးတုံးစေ့နည်းပါး  
သည်။ ရွာတံတိုင်းသည် ပလောင်တံတိုင်းနည်းသည်။ ကျွန်းမာကျော် အုံးဝါး၊ ရွာရွာ  
ကတော်၊ ရွာတော်ပေးသည်။ စောက်သစ်တံတိုင်း ပေါ်ချိန်တွင် ကျွမ်းပင်တော စောက်သစ်  
ဆွမ်းကျွေး ပွဲများကို ရှိရာ အစဉ်အလာ စေ့ကျစ် ပကြသည်။ ၂၀၁၀, ၂၀၁၁, ၂၀၁၂  
နှစ်အက်ကိုစာ ရေထိုးကာ သီးနှံများ ပျက်စီးဆုံးရှုံးခဲ့ကြသည်။ ရွာတံတွင် ရာသီ  
မူ၊ ဒုစိုက်မှုများ စားရှင်းကြသည်။ အုံးဝါးနှင့် ရွာရွာတော်တော်မှာ လယ်ခြေများရှိ  
သဖြင့် ကျွန်ုပ်တို့များ ရွာတော်တော်နှင့်ပဲ အုံးဝါးမှ လျှပ်များဖြင့်သာ သယ်ယူနိုင်  
သည်။ သီးနှံများကို စတင်ပင်ကြီး ကျွန်းသို့ သွားရောက်ရောင်းချကြသည်။ ပထမ  
ချိန်လမ်းမကြီး မရှိခင်က လျှပ်များဖြင့် ရွာပြင် ရက်ကြာမျှ စက်ခဲရွာ ကျွန်းရောင်း  
ကြရသည်။ ပထမအခါတွင် ပျက်စီးရန်ပုံနေဖြင့် စိမ်းစမ်းရေသွယ်စနစ် (ရေစနစ်) ရှိ  
သော်လည်း အောင်မြင်ခြင်း မရှိသေးပါ။

တွယ်လင် ရွာသူရွာသားများမှာ ရိုးသားသော "ချင်းပုံချင်း" ဂျပန်၊ မုန့်  
ဘာသာဝင် များ ဖြစ်ကြပြီး ဖော်ရွေ ပျူပြိုကြပါသည်။

မှတ်တမ်းတင်သူ

အမည် - ဒေါ်ကြွယ်ကြွယ်ကျော်

CF  
*[Signature]*

လူထုပူးပေါင်းပါဝင်သောလူမှုဆန်းစစ်ခြင်းနှင့်အကဲဖြတ်ခြင်းလုပ်ငန်းစဉ်(PSA/PRA)အကျဉ်းချုပ်

စဉ်	အကြောင်းအရာ	ရက်စွဲ	ဦးတည်အုပ်စု	တက်ရောက်သူ			အဓိကဆွေးနွေးချက်များ
				ကျား	မ	ပေါင်း	
၁	လူမှုစီးပွားအဆင့်သတ်မှတ်ခြင်း (Wealth Ranking)	၂၃.၁.၂၀၁၆	ချမ်းသာ၊ အလယ်အလတ်၊ နွမ်းပါးအုပ်စု	၁၆	၁၆	၃၂	ကျေးရွာလူမှုစီးပွားအုပ်စုများ၊ ခွဲခြားသတ်မှတ်နိုင်ရေးအတွက် အခြေခံစံနှုန်းများသတ်မှတ်ခြင်း ကျေးရွာသားများနှင့်အများသ ဘောတူခွဲခြားသတ်မှတ်ခြင်း
၂	ရာသီခွင်ပြပြက္ခဒိန် (Seasonal Calender)	၂၃.၁.၂၀၁၆	ကော်မတီဝင်၊ အမျိုးသမီး၊ အမျိုးသားများ	၈	၈	၁၆	ရာသီဥတု၊စိုက်ပျိုးသီးနှံများ၊ လယ်ယာလုပ်ငန်းများ၊ ဝင်ငွေထွက်ငွေ၊မွေးမြူ ရေးလုပ်ငန်းများ၊
၃	ကျေးရွာလူနေမှုပြသယံဇာတမြေပုံ (social Map/Resource Map)	၂၃.၁.၂၀၁၆	ရပ်မိရပ်ဖ ကော်မတီဝင်များ	၁၆	၁၆	၃၂	အိမ်အမျိုးအစားများ၊အခြေခံ အဆောက်အဦများ၊လမ်းပန်း ဆက်သွယ်ရေးအခြေအနေ၊ လယ်ယာမြေ၊မြစ်ချောင်း၊ ရေတွင်းရေကန်သစ်တောများ
၄	ပြဿနာသစ်ပင် (Problem Tree)	၂၃.၁.၂၀၁၆	အမျိုးသား၊ အမျိုးသမီးများ	၁၆	၁၆	၃၂	ဆွေးနွေးထားသောအခြေခံ အဆောက်အဦများနှင့်အ သက်မွေးဝမ်းကြောင်းလုပ်ငန်း များ
၅	ကျေးရွာ၏ငါးနှစ်စာဦးစားပေး အစီအစဉ်(Pair Wise)	၂၃.၁.၂၀၁၆	အမျိုးသားအုပ်စု၊ အမျိုးသမီးအုပ်စု၊ လူငယ်အုပ်စု၊ ရပ်မိရပ်ဖအုပ်စု	၁၆	၁၆	၃၂	အကျိုးပြုဦးရေအကျိုးခံစားခွင့် နှင့်အဓိကလိုအပ်ချက်များပေ မူတည်ပြီးဆုံးဖြတ်သည်။
၆	အဖွဲ့အစည်းချိတ်ဆက်ပုံ (Venn Diagram)	၂၃.၁.၂၀၁၆	အဖွဲ့၊ အုပ်ချုပ်ရေးအဖွဲ့၊ ကျေးရွာစီထောက် အဖွဲ့	၈	၈	၁၆	ကျေးရွာတွင်ရှိအဖွဲ့အစည်းများ နှင့်ဖွံ့ဖြိုးရေးလုပ်ငန်းအတွက်ချိတ် ဆက် ဆောင်ရွက်လုပ်ကိုင်မှု
၇	ပင့်ကူအိမ်ကွန်ယက် (Spider Web)	၂၃.၁.၂၀၁၆	အမျိုးသား၊ အမျိုးသမီးများ	၈	၈	၁၆	အမျိုးသား၊ အမျိုးသမီးများတန်းတူအခွင့်အ ရေးရရှိမှုနှင့်မရရှိသည့်အ ကြောင်းအရင်းများ

၈	အမျိုးသား၊ အမျိုးသမီးများ၏ တနေ့တာလုပ်ငန်းသုံးသ ဝ်မ (Men/Women timeline)	၂၃.၁.၂၀၁၆	အမျိုးသား၊ အမျိုးသမီးများ	၈	၈	၁၆	အမျိုးသား၊ အမျိုးသမီးများ၏တနေ့တာအလုပ် ချိန်နှင့်အားလပ်ချိန်များသုံးသပ် ချက်
၉	အိမ်မက်ပြမြေပုံ (Dream Map)	၂၃.၁.၂၀၁၆	ကျေးရွာစီထောက် အဖွဲ့ကျေးရွာလူထု	၈	၈	၁၆	နောင်တချိန်ကျေးရွာတွင် ဖြစ်စေလိုသောအနာဂတ်မြင် ကွင်းများထည့်သွင်းရေးဆွဲခြင်း
၁၀	ကျေးရွာသမိုင်းကြောင်း (village Histoy)	၂၃.၁.၂၀၁၆	ကျေးရွာစီထောက် အဖွဲ့ကျေးရွာလူထု	၈	၃	၁၁	ကျေးရွာဖြစ်ပေါ်လာပုံ သမိုင်းကြောင်း



ကျေးရွာ၏ အနာဂတ် ပုံရိပ် အိပ်မက်ပြ မြေပုံ ရေးဆွဲခြင်း

မြို့နယ် စေတနာ့အဖွဲ့... ကျေးရွာအုပ်စု ...အလံးဝါး... ကျေးရွာ ..... တွယ်ကန်... ရက်စွဲ ၂၀၁၈.၁၁.၂၀.၁၆



ပါဝင်ဆွေးနွေးသူ - ဦးထွန်းတင်၊ ဒေါ်မာအိ  
 ကျား - ၆ ဂ  
 မ - ၆ ဂ

မှတ်တမ်းတင်သူ  
 ဒေါ်ကြွယ်ကြွယ်တို့  
 CF  
*[Signature]*

မကျေးတိုင်းဒေသကြီး၊ စေတနာ့အဖွဲ့အစည်းများ၊ အိုးဝါးအုပ်စု၊ တွယ်လည်ကျေးရွာအုပ်စု အနာဂတ် ပုံရိပ်ကိပ်မက်ပြပွဲအတွက် သုံးသပ်ချက်။

ရက်စွဲ- ၂၃.၁.၂၀၁၆  
 အစည်းအဝေးစတင်ချိန်- ၈:၃၀ ည  
 ဖိဆုံးချိန် - ၉:၀၀ ည  
 ကာချိန် - ၃၀ မိနစ်  
 ဇရာရာ - ကျေးရွာစိ/ထောက်  
 ၃၈၅ နေရာ

တွယ်လည်ရွာအုပ်စု အနာဂတ် ပုံရိပ်ကိပ်မက်ပြပွဲတွင် နောင်လောကမည်ငါးနှစ် အတွင်းတွင် ရွာရွာ၊ ဆက်လမ်း၊ နှင့် ရွာတွင်းလမ်း၊ များအား ကမ္ဘာ့လမ်းဆုံးခြင်း၊ စုရင်ဆောင် ကောင်းကောင်းတည်ဆောက်ခြင်း၊ ရွာတွင်းလမ်း၊ များနှင့် အိမ်များတွင် မီး၊ ဆိန်တိုက်လမ်းခြင်း၊ စာကြည့်တိုက်ရှိခြင်း၊ ဆေးခန်းရှိခြင်း၊ ရွာတွင်းသို့ စီးနင်းရေဖြင့် ရေတစ်ချိန် ရေပူတ် များသို့ ဖြန့်ဝေခြင်း၊ စာသင်ကျောင်းအား အုတ်ခုံတည်ရှိ၊ ကာခြင်း၊ စသည်ဖြင့် ဖွံ့ဖြိုးတိုးတက်သည်။ ရွာအနာဂတ်ကို ရွာသူရွာသားအားလုံး နှင့်အတူ ရေးဆွဲခဲ့ကြပါသည်။

ဦးဆောင်ဆွဲဆွဲသူ - ဦးဝင်းစောင့်၊ ဒေါ်အေးမြ

ပါဝင်ဆွဲဆွဲသူ - ကျား ( ၈ )၊ မ ( ၈ )

ကျေးရွာ၏ သဘာဝသယံဇာတ အရင်းအမြစ်နှင့် လူမှုရေးပြုမူပုံ ရေးဆွဲခြင်း

မြို့နယ် ကော့ကုရ..... ကျေးရွာအုပ်စု အုပွဲဝါး..... ကျေးရွာ ..... စွယ်စုံ..... ရက်စွဲ ၂၀၂၁.၁၁.၂၀၁၆



ပါဝင်ဆွေးနွေးသူ - ဦးမျိုးတင်အောင်၊ ဒေါ်လှစွန်း  
 ကျား - ၁၆  
 မ - ၁၆

မှတ်တမ်းတင်သူ  
 ဒေါ်ကြွယ်ကြွယ်စိန်  
 CF  
 [Signature]







လယ်သူင်း  
ထောင်းအဖွဲ့

ကျေးဇူး  
ခုပ်ချုပ်ကျေးဇူး  
နှစ်အဖွဲ့

ကျောက်  
မာ

ဂေဟ  
အဖွဲ့

အဖွဲ့  
အဖွဲ့

အဖွဲ့  
အဖွဲ့

အဖွဲ့

ကျောင်း  
ကျောင်း

အဖွဲ့  
အဖွဲ့

Save  
the  
Children

အဖွဲ့  
အဖွဲ့

အဖွဲ့  
အဖွဲ့

အဖွဲ့  
အဖွဲ့





ကျေးရွာ၏အနာဂတ်ပူပင်ခြင်းကွင်းဖော်ထုတ်ခြင်း

(၅)နှစ်တာမြင်ကွင်းပုံ

ရက်စွဲ ...၂၃...၁၂...၁၆

အချိန်	အမျိုးသမီး တစ်နေ့တာ လုပ်ဆောင်ချက်	အချိန်	အမျိုးသား တစ်နေ့တာ လုပ်ဆောင်ချက်
၁:၀၀	အိပ်နေ	၁:၀၀	အိပ်နေ
၂:၀၀	အိပ်နေ	၂:၀၀	အိပ်နေ
၃:၀၀	အိပ်နေ	၃:၀၀	အိပ်နေ
၄:၀၀	ဆွမ်းချက်	၄:၀၀	ရေခပ်
၅:၀၀	ဆွမ်းပို့	၅:၀၀	ထမင်းစား
၆:၀၀	ထမင်းကျွေး၊ ထမင်းစား	၆:၀၀	ကလုပ်ဆင်း
၇:၀၀	ကလုပ်ဆင်း	၇:၀၀	ကလုပ်ဆင်း
၈:၀၀	ကလုပ်ဆင်း	၈:၀၀	ကလုပ်ဆင်း
၉:၀၀	ကလုပ်ဆင်း	၉:၀၀	ကလုပ်ဆင်း
၁၀:၀၀	ကလုပ်ဆင်း	၁၀:၀၀	ကလုပ်ဆင်း
၁၁:၀၀	ကလုပ်ဖြန့်	၁၁:၀၀	ကလုပ်ဖြန့်
၁၂:၀၀	ထမင်းချက်၊ ရေချိုး၊ ထမင်းစား	၁၂:၀၀	ရေချိုး၊ ထမင်းစား
၁၃:၀၀	ကလုပ်ဆင်း	၁၃:၀၀	ကလုပ်ဆင်း
၁၄:၀၀	ကလုပ်ဆင်း	၁၄:၀၀	ကလုပ်ဆင်း
၁၅:၀၀	ကလုပ်ဆင်း	၁၅:၀၀	ကလုပ်ဆင်း
၁၆:၀၀	ကလုပ်ဖြန့်	၁၆:၀၀	ကလုပ်ဖြန့်
၁၇:၀၀	ထမင်းချက်၊ အဝတ်လျှော်	၁၇:၀၀	ရေခပ်၊ ဇွာကျွေး၊ ထမင်းစား
၁၈:၀၀	ဝက်ကျွေး	၁၈:၀၀	TV ကြည့်
၁၉:၀၀	ထမင်းကျွေး၊ စား	၁၉:၀၀	TV ကြည့်
၂၀:၀၀	အိပ်ယာပြင်၊ ကလေးသိပ် TV ကြည့်	၂၀:၀၀	အုစုးနှိနှိ
၂၁:၀၀	ဘုရားဝတ်တက်	၂၁:၀၀	အိပ်ယာဝင်
၂၂:၀၀	အိပ်ယာဝင်	၂၂:၀၀	အိပ်နေ
၂၃:၀၀	အိပ်နေ	၂၃:၀၀	အိပ်နေ
၂၄:၀၀	အိပ်နေ	၂၄:၀၀	အိပ်နေ

မှတ်တမ်းတင်သူ  
ဒေါ်ကြည်ကြည်စိန်  
CF  
*[Signature]*

မကွေးတိုင်းဒေသကြီး၊ စေတနာ့ကူ ဖြိုးနည်း၊ အုံးဝါးအုတ်စု၊ တွယ်လင်ကျေးရွာအုပ်စု  
 တစ်နေ့တာ ကမ္ဘိုးသား၊ ကမ္ဘိုးသမီး ကလေးချိန်ပြုပေးပေး၊ ရေးဆွဲခြင်း၊ သုံးသပ်  
 ချက်။

- ရက်စွဲ - ၂၃.၁.၂၀၁၆
- စည်းကမ်းစတင်ချိန် - ၇:၃၀ ည
- ဖွဲ့စည်းချိန် - ၈:၀၀ ည
- အချိန် - ၃၀ မိနစ်
- နေရာ - ကျေးရွာစိ/ထောက်  
 ဥက္ကဋ္ဌ အိမ်

တွယ်လင်ရွာ ဤ ကမ္ဘိုးသား၊ ကမ္ဘိုးသမီးတို့၏ တစ်နေ့တာ ကလေးချိန်  
 ပေးပေးပေး နှိုင်း ယှဉ် အညှိုးကွန် ကမ္ဘိုးသမီး များသည် ကမ္ဘိုးသား များကဲ့သို့  
 ငါးဆင်း ရှိ ချက်ပြုတ် ဖြစ်ဆင်ပေးရသလို အိမ်မှုကိစ္စများကိုလည်း လုပ်  
 ဆောင်ရသည်။ ထို့ပြင် လယ်ယာလုပ်ငန်း ခွင့်ပေး ထိမ်းမြား လုပ်ငန်း  
 အား ကူညီပေး ပေး အရပါသည်။

ကမ္ဘိုးသား များက ဝတ်စားလုပ်ငန်းကို အစီအစဉ် လုပ်ကိုင်အဖို့ ကမ္ဘိုး  
 သမီး များက အိမ်မှုရေးရာ လုပ်ဆောင်ခြင်းကို အစီအစဉ် အသင့်။

- ဦးဆောင်ဆွေးနွေးသူ - ဦးကျော်ဝင်း၊ ဒေါ်နန်းမေဒါလှိုင်
- ပါဝင်ဆွေးနွေးသူ - ကျား (၈)၊ မ (၈)

ပင့်ကူအိမ် သုံးသပ်ခြင်း ( Cobweb )

အမျိုးသမီး အဖွဲ့ / အမျိုးသား အဖွဲ့

ဒုန်း ဝါး ဒုဂ်ဂု ၁ ဝွမ်လင် ကျေးရွာ

ရက်စွဲ ၂၃.၁၂.၀၁၆

အလုပ်အကိုင်

အခွင့်အလမ်း

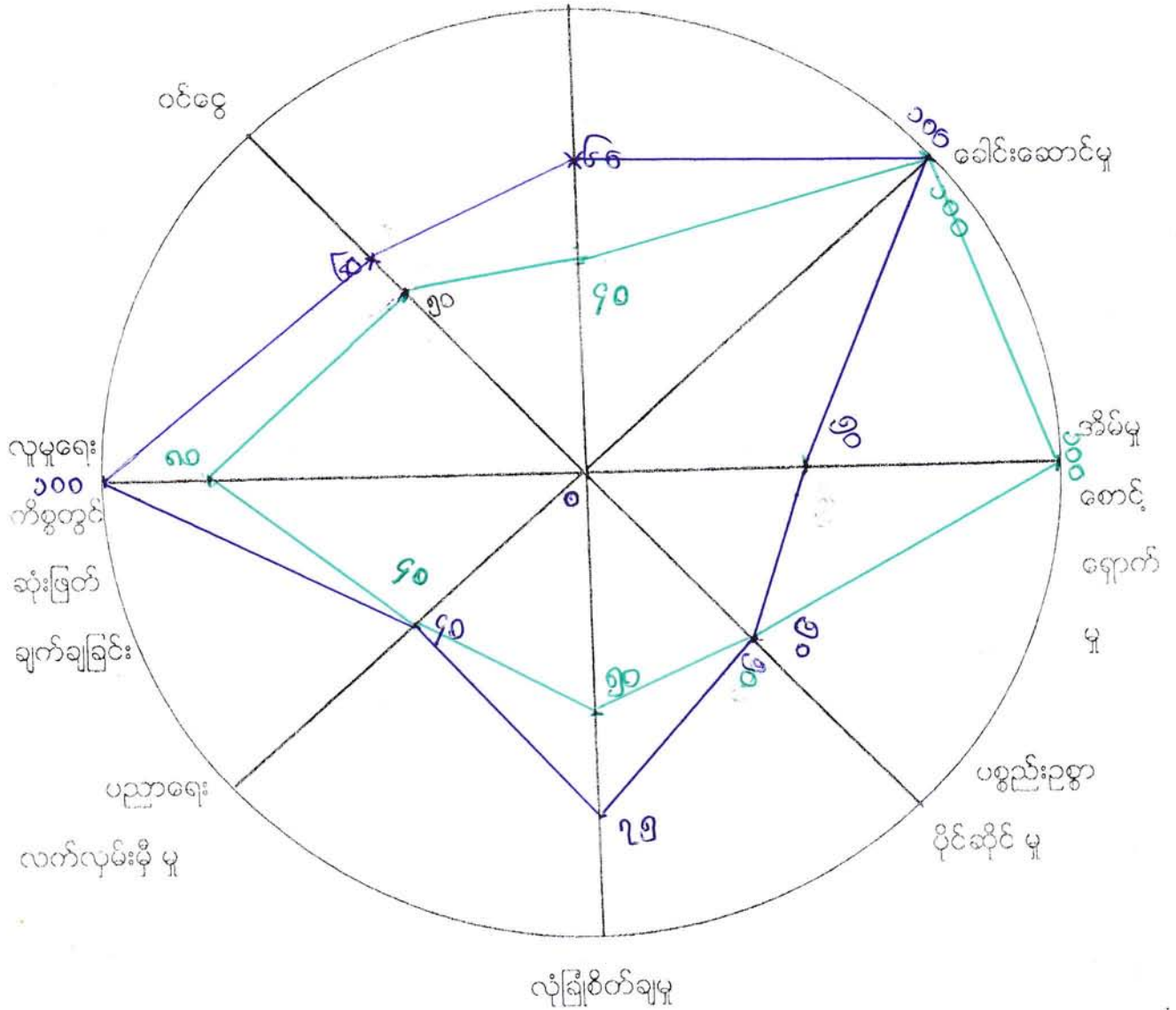

- အမျိုးသား
- အမျိုးသမီး

မကွေးတိုင်းဒေသကြီး ၊ စေတနာ့အဖွဲ့အစည်းများ ၊ အဖွဲ့ဝင်အရပ်ရပ် ၊ တွယ်ပယ်ကျေးဇူး  
 အဖွဲ့အစည်းများ ၊ အဖွဲ့အစည်းများ ကဏ္ဍအခြေအနေအထားများကို (ပဋိပညာအဖွဲ့)

ရက်စွဲ - ၂၃.၁.၂၀၁၆  
 အစည်းအဝေးစတင်ချိန် - ၇:၃၀ ည  
 ဖြီးဆုံးချိန် - ၈:၀၀ ည  
 ကြားချိန် - ၃၀ မိနစ်  
 နေရာ - ကျေးရွာစိ/ ထောက်ပံ့မှုဌာန

တွယ်ပယ်ကျေးဇူးရှိ အဖွဲ့အစည်းများ ၊ အဖွဲ့အစည်းများ ကဏ္ဍအခြေအနေအထားများကို  
 နှစ် ခေါင်းစဉ်ကြီး (၈)ခုကိုဖြင့် နှစ် နှစ် ခေါင်းစဉ်ကြီး ၊ အစည်းအဝေးအဖွဲ့အစည်းများ ၊  
 ၁) ခေါင်းဆောင်မှု ၊ ၂) အဖွဲ့အစည်းအဖွဲ့အစည်းများ ၊ ၃) ပစ္စည်းပစ္စည်းအဖွဲ့အစည်းများ ၊ ၄) ကျွဲမြင်  
 စိတ်ချရမှု ၊ ၅) ပညာရေးလက်လှမ်း မီမှု ၊ ၆) နူးမှုရေး ကိစ္စတွင် ဆုံးဖြတ်ချက်ချနိုင်မှု ၊  
 ၇) စာရေးချိန်မှု စသည်တို့ ဖြစ်သည်။

<p>၁) အလုပ်အကိုင်အဖွဲ့အစည်းများ</p> <p>အဖွဲ့အစည်းများ: ၆၀%</p> <p>အဖွဲ့အစည်းများ: ၄၀%</p>	<p>အဖွဲ့အစည်းများ: က အဖွဲ့အစည်းများ: ထောက်ပံ့မှုဌာန                  နည်းရခြင်းမှာ အဖွဲ့အစည်းများ: က ဖိုမိုအပတ်ပတ်ခံအလုပ်                  လုပ်နိုင်သော်လည်း အဖွဲ့အစည်းများ: က ငွေတို့ ဝေပေးပေးလုပ်                  နိုင်ခြင်း ၊ အဖွဲ့အစည်းများ: က အဖွဲ့အစည်းများ: ကိုသာ အခါ                  လုပ်ဆောင်ခြင်း စသည်တို့ကြောင့် ဖြစ်သည်။</p>
<p>၂) ခေါင်းဆောင်မှု</p> <p>အဖွဲ့အစည်းများ: ၁၀၀%</p> <p>အဖွဲ့အစည်းများ: ၁၀၀%</p>	<p>အဖွဲ့အစည်းများ: ၊ အဖွဲ့အစည်းများ: တစ်ခုတည်း ဖြစ်ခြင်းမှာ အဖွဲ့                  အစည်းများ: နှင့် အဖွဲ့အစည်းများ: သည် အဖွဲ့အစည်းများ: တို့ပင်                  ဆုံးဖြတ်ပြီး ဆောင်ရွက် နိုင် နိုင်ခြင်း၊ နားလည်သောကြောင့်                  ဖြစ်သည်။</p>
<p>၃) အဖွဲ့အစည်းအဖွဲ့အစည်းများ</p> <p>အဖွဲ့အစည်းများ: ၅၀%</p> <p>အဖွဲ့အစည်းများ: ၁၀၀%</p>	<p>အဖွဲ့အစည်းများ: က အဖွဲ့အစည်းအဖွဲ့အစည်းများတွင်                  အဖွဲ့အစည်းများ: ထောက်ပံ့မှုဌာန နည်းရခြင်းမှာ ငွေတို့                  သည် အခါအခါအခါ နည်းရခြင်းမှာ ဖိုမိုလုပ်ဆောင်ခြင်း                  သောကြောင့် ဖြစ်သည်။</p>
<p>၄) ပစ္စည်းပစ္စည်းအဖွဲ့အစည်းများ</p> <p>အဖွဲ့အစည်းများ: ၅၀%</p> <p>အဖွဲ့အစည်းများ: ၅၀%</p>	<p>တစ်ခုတည်း ဖြစ်ခြင်းမှာ လက်လှမ်း မီမှုများ: သည် ပစ္စည်း                  များကို တစ်ဝက်စီ ပိုင်ဆိုင် ဖြစ်သည်ဟု အဖွဲ့အစည်း                  အဖွဲ့အစည်းများ: ကို သောကြောင့် ဖြစ်သည်။</p>

<p>၅) <u>လုံခြုံစိတ်ချရမှု</u></p> <p>အမျိုးသား: ၇၅% အမျိုးသမီး: ၅၀%</p>	<p>အမျိုးသမီးများက အမျိုးသားများထက်ရာခိုင်နှုန်းနည်းနည်း ရခြင်းမှာ အမျိုးသမီးများသည် ဓာတ်ငြိမ်းဆေးများ၊ အချိန်မရွေး သွားပါက လူ့ဖွဲ့မသင့်တော်သောကြောင့် ဖြစ်ပါသည်။</p>
<p>၆) <u>ပညာရေးကဏ္ဍတွင်</u></p> <p>အမျိုးသား: ၄၀% အမျိုးသမီး: ၄၀%</p>	<p>အမျိုးသား၊ အမျိုးသမီးတို့တူဖွဲ့ရခြင်းမှာ အတန်း၊ အောင်မြင်ရေး၊ ကျောင်းပေးချိတ်ကပ်မှုအား ကျောင်းတက်စေပြီး ကျား၊ မိန်းမ ခွဲခြားမှု မရှိသောကြောင့် ဖြစ်ပါသည်။</p>
<p>၇) <u>လူမှုရေးကိစ္စများတွင်</u> <u>ဆုံးဖြတ်ချက်ချခြင်း</u></p> <p>အမျိုးသား: ၁၀၀% အမျိုးသမီး: ၈၀%</p>	<p>အမျိုးသမီးများက အမျိုးသားများထက် ရာခိုင်နှုန်း နည်းရခြင်းမှာ အမျိုးသမီးများက မှတ်တမ်း၊ အမျိုးသား များအား ပိုမို ယုံကြည်စိတ်ချစွာ ဆုံးဖြတ်ခွင့်ပေးသောကြောင့် ဖြစ်ပါသည်။</p>
<p>၈) <u>ဝင်ငွေရရှိမှု</u></p> <p>အမျိုးသား: ၆၀% အမျိုးသမီး: ၅၀%</p>	<p>အမျိုးသားများက ရာခိုင်နှုန်း များရခြင်းမှာ မှတ်တမ်း ဝင်ငွေရလုပ်ငန်းများကို အခက်အခဲမရှိစွာ လုပ်ကိုင် ဖြစ်ပြီး အမျိုးသမီး များက အခက်အခဲများရှိသော အချိန်ကုန်ခံကာ အလုပ်လုပ် ရသောကြောင့် ဖြစ်ပါသည်။</p>

အသိပညာကန့်သတ်ချက်

အမျိုးသားများက ပိုမိုအလုပ်လုပ်နိုင်ခြင်း၊ အမျိုးသမီးများလုပ်ကိုင်  
နိုင်သော ဝင်ငွေရ အလုပ်အကိုင်များပါဝင်ခြင်း၊ အရင်းအမြစ်များပါဝင်ခြင်း။

ပါဝင်ဆွေးနွေးသူများ

- ကျား - ၈(၈)
- မ - ၈(၈)

ဦးဆောင်ဆွေးနွေးသူ

ဦးညွှန်ဝင်း ၊ ဒေါ်မိချို

ဥပမာနေအဆင့် ခွဲခြားမှု စံနမူနာပုံစံ

ခြုံနယ် စေတနာရှင်..... ကျေးရွာအုပ်စု .....အရုံးဝါး.. ကျေးရွာ .....တွယ်ကိုင်... ရက်စွဲ ...၂၃...၈...၁၀၁၆

အကြောင်းအရာ	ချမ်းသာ	အလယ်အလတ်	နွမ်းပါး
နေအိမ်အခြေအနေ	၁ပွပ်မိုး ပျဉ်ညွတ်	သက်ကယ်မိုး ပျဉ်ညွတ်	သက်ကယ်မိုး ဝါးကာ
စက်ပစ္စည်းပိုင်ဆိုင်မှု	စပါးစက်	ဆိုင်ကယ်	-
လယ်ယာမြေပိုင်ဆိုင်မှု	၂ ဧက	၁ ဧက	၈၀၀၀ / မရှိ
ကျွဲ၊ နွား ပိုင်ဆိုင်မှု	၄ ကောင်	၂ ကောင်	-
တနင်္ဂပွားမျှဝင်ငွေ	၅ သိန်း	၃ သိန်း	၁ သိန်းခွဲ
စားနပ်ရိက္ခာမူလုံမှု	မူလုံ	အသင့်အတင့်	နည်းပါး
စုစုပေါင်းအိမ်ထောင်စု	၂	၁၀	၃၀

စဉ်	ချမ်းသာ	အလယ်အလတ်	နွမ်းပါး
၁	ဦးကံသိန်း	ဦးသန်းမောင်	ဦးကျော်ကျော်မင်း
၂	ဦးစစ်လှိုင်	ဦးဒေါ်သိန်းရီ	ဦးအောင်ဝင်း
၃		ဒေါ်မြရင်	ဦးထွန်းရွှေ
၄		ဦးကျော်လှိုင်	ဦးကျော်ကာ
၅		ဦးလွန်းမောင်	ဒေါ်အုန်းဂျပင်
၆		ဦးဝင်းမောင်	ဦးကျော်ရှင်
၇		ဒေါ်လှတော့	ဦးကျော်အောင်
၈		ဦးသိန်းဖေ	ဦးသိန်းရွှေ (၂)
၉		ဦးသိန်းစိုး	ဦးဦးလင်း
၁၀		ဦးသိန်းရွှေ (၁)	ဦးဝင်းရွှေ
၁၁			ဦးညွန့်ဝင်း
၁၂			ဦးမြစိုး
၁၃			ဦးဝင်းအောင်
၁၄			ဦးဝင်းဖေ
၁၅			ဒေါ်ပယ်လှ
၁၆			ဦးမြစိမ်း
၁၇			ဦးမျိုးထက်အောင်
၁၈			ဦးကျော်ဆန်း
၁၉			ဦးဗိုလ်ကေအောင်
၂၀			ဦးအုန်းမောင်
၂၁			ဦးကျော်ဝင်း (၁)





မကျွေးတိုင်း ဒေသကြီး ၊ စေတနာ့အဖွဲ့အစည်း ၊ အသုံးဝင်အသုံးပြု ၊ တွယ်လည်ကျေးရွာအုပ်စု  
 ဥက္ကဋ္ဌအဖွဲ့အစည်းအဖွဲ့အစည်း ၊ သုံးသပ်ချက်။

ဖုန်းခွဲ - ၂၃.၀၀၂၀၀၀  
 အစည်းအဝေးစာတမ်းအဖွဲ့ - ၆.၃၀ သာနေ  
 ငွေဆုံးချိန် - ၇.၀၀ သာ  
 ကျွဲချိန် - ၃၀ မိနစ်  
 နေရာ - ကျေးရွာစိ/ထောက်  
 ဥက္ကဋ္ဌ အိမ်

တွယ်လည်ကျေးရွာအုပ်စု ဥက္ကဋ္ဌအဖွဲ့အစည်း အားဖြင့် (၃) အုပ်စုရှိပါသည်။  
 ၎င်းတို့မှာ ချမ်းသာအုပ်စု ၊ အလယ်အလတ် အုပ်စု နှင့် နွမ်းပါး အုပ်စုတို့ဖြစ်  
 သည်။ အိမ်ထောင်စု (၄၂) အိမ်တွင် ချမ်းသာ (၂) အိမ် ၊ အလယ်အလတ်  
 (၁၀) အိမ် ၊ နွမ်းပါး (၃၀) အိမ် ရှိသည်။ ချမ်းသာအုပ်စုတွင် ပါဝင်သော အိမ်  
 ထောင်စုများမှာ သွယ်စို၊ ပျဉ်ညှပ် အိမ် ၊ စပါးစက် ၊ လပတ် ၂ ကေ ၊ ကျွဲနွား ၊ ၄ ကောင်  
 နှင့် အထက် ၊ တစ်နှစ်ပျမ်းမျှထွက် ၅ သိန်း ၊ စားနပ်ရိက္ခာ ဖူလုံ စသည်တို့ ပြင်ဆင်ကြ  
 သည်။ အလယ်အလတ်အုပ်စုတွင် အိမ်ထောင်စုများမှာ သက်ကယ်စို၊ ပျဉ်ညှပ်အိမ်၊  
 ဆိုင်ကယ် ၊ လပတ်(၁)ကေ ၊ ကျွဲနွား ၂ ကောင် ၊ တစ်နှစ်ပျမ်းမျှထွက် ၃ သိန်း ၊ စားနပ်  
 ရိက္ခာ အသင့်အတင့် ဖူလုံ စသည်တို့ ပြင်ဆင်ကြသည်။ နွမ်းပါးအုပ်စုတွင် အိမ်ထောင်  
 စုများမှာ သက်ကယ်စို၊ ဝါးကန်အိမ် ၊ စက်ပစ္စည်းပြင်ဆင်မှု နည်းပါး ၊ လပတ်ပာကေ  
 ကေဝက်(ဇာချို မရှိ) ၊ ကျွဲနွား ပြင်ဆင်မှု မရှိ ၊ တစ်နှစ်ပျမ်းမျှထွက် ၁ သိန်းခွဲနှင့်  
 အထက် ၊ စားနပ်ရိက္ခာ ဖူလုံမှု နည်းပါး စသည်တို့ ပြင်ဆင်ကြသည်။

အနှစ်ချုပ်

တွယ်လည်ကျေးရွာအုပ်စု နွမ်းပါး အုပ်စုတွင် အိမ်ထောင်စုများက ပိုများသည်။  
 ၎င်း၏အဓိက အကြောင်းရင်းမှာ လမ်းပန်းဆက်သွယ်ရေး ခက်ခဲပြီး ပညာရေး  
 မဖွံ့ဖြိုးသောကြောင့် ဖြစ်သည်။ တောင်သူလုပ်ငန်း အလုပ် အငြားထိခိုက်မှု အလုပ်  
 အကိုင်ရှားပါးသောကြောင့် ဝင်ငွေ နည်းကြပြီး နွမ်းပါးသူများ ရှစ်စုံစုံ  
 သည်။

ဦးဆောင်ဆွေးနွေးသူ - ဦးကျော်မင်း ၊ ဒေါ်သိတာဝင်း / ပါဝင်ဆွေးနွေးသူ - ကျား(၁၆) ၊ မ(၁၆)



ပြဿနာ ဖြေရှင်းမှု စက်ဝန်း

မြို့နယ် အထူးစောင့်ရှောက်ရေးဌာန..... ကျေးရွာအုပ်စု အုပ်စု..... ကျေးရွာ ..... အုပ်စု..... ရက်စွဲ ..၂၀၁၅.၁၁.၂၀၁၆

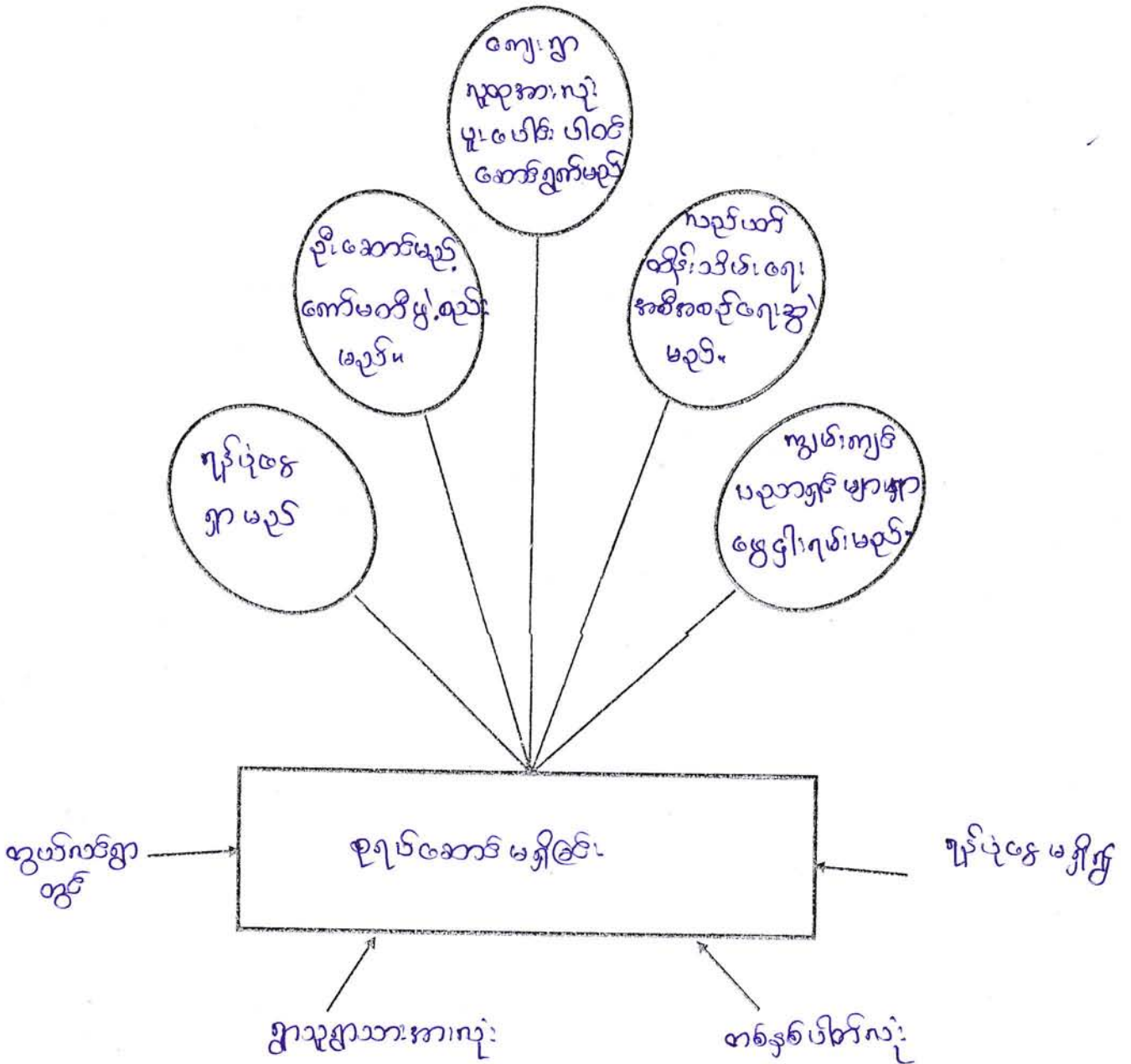

ပါဝင်ဆွေးနွေးသူ - ဦးဝင်းဖေ ၊ ဒေါ်ကင်ဖြူ

ကျား - ၁၆

မ - ၁၆

မှတ်တမ်းတင်သူ  
ဒေါ်ကျွယ်ကျွယ်တို့

CF

*[Signature]*



ကျေးရွာဖွံ့ဖြိုးရေး အထောက်အကူပြုကော်မတီ ဖွဲ့စည်းပုံ

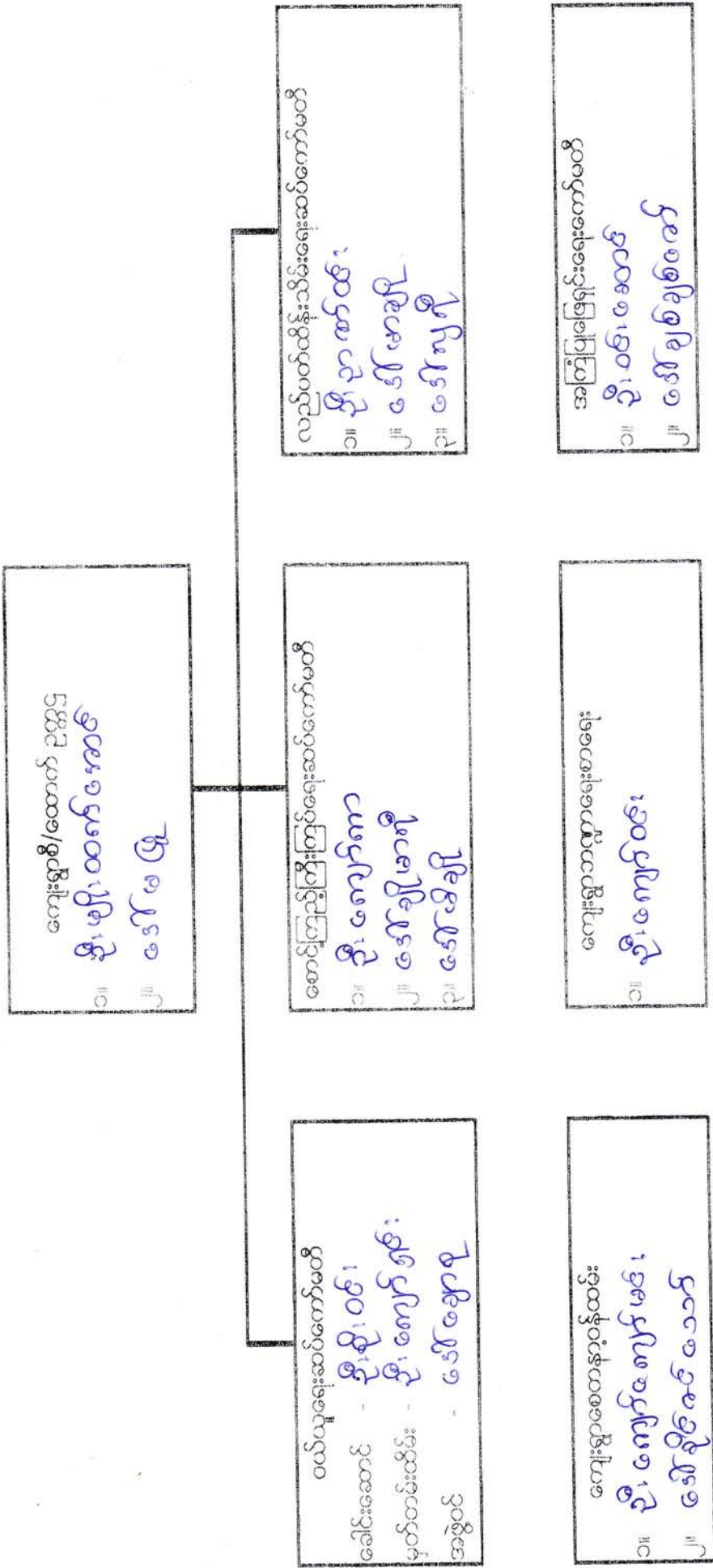

ကျေးဇူးတင်စွာ ဖြေဆိုပေးရန်အတွက် အထောက်အကူပြုပေးရန် ဖွဲ့စည်းပုံ

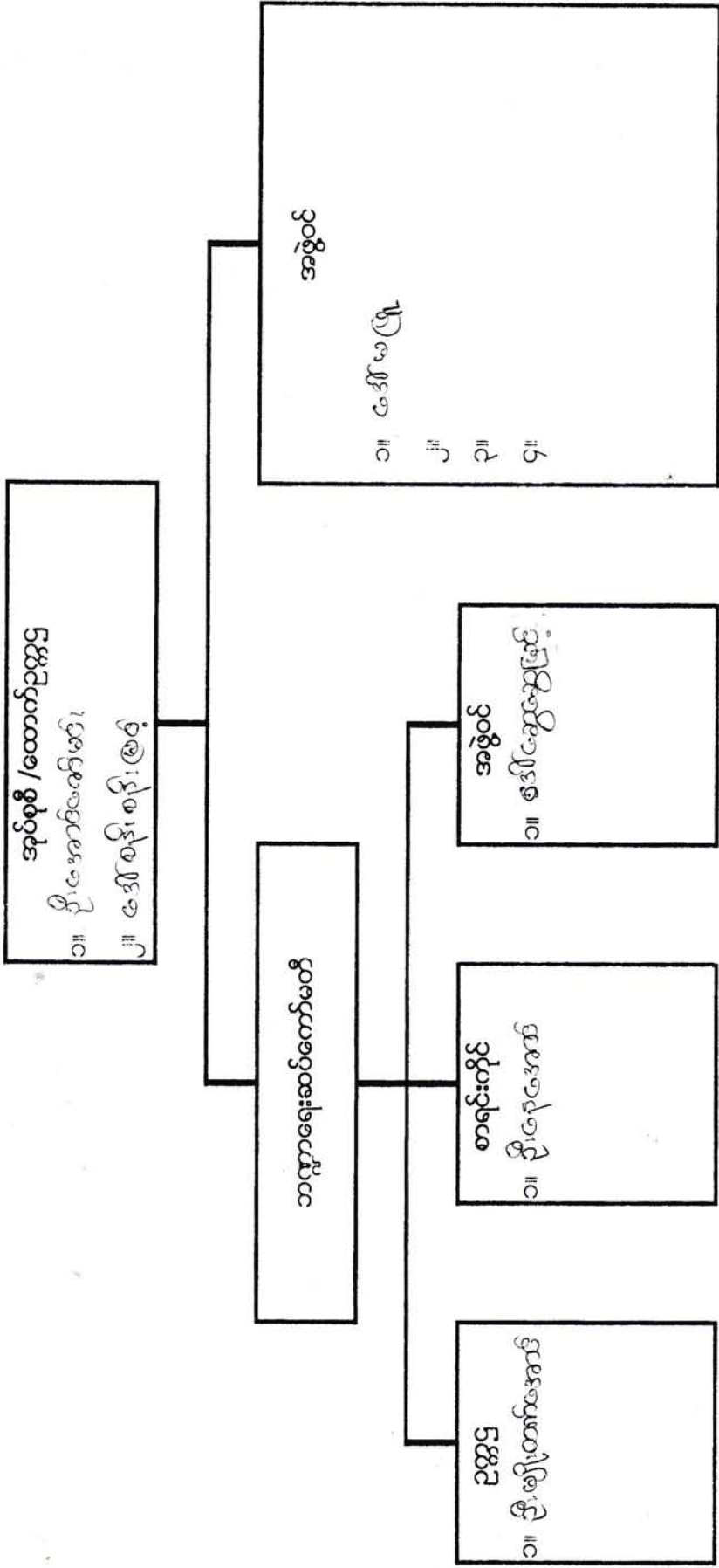

ကျေးရွာဖွံ့ဖြိုးရေး အထောက်အကူပြုကော်မတီ ဖွဲ့စည်းပုံ

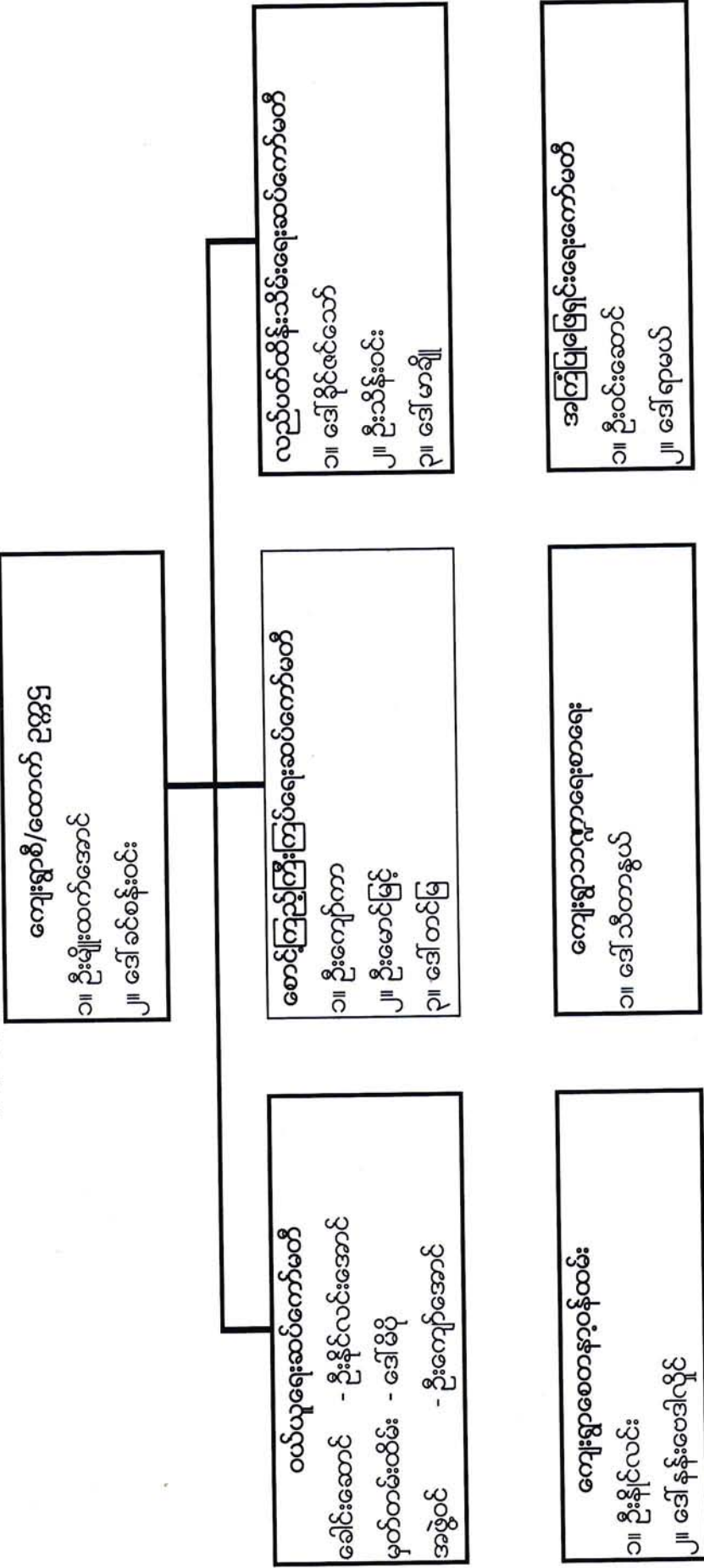

ကျေးရွာအုပ်စု ဖွံ့ဖြိုးရေး အထောက်အကူပြုကော်မတီ ဖွဲ့စည်းပုံ

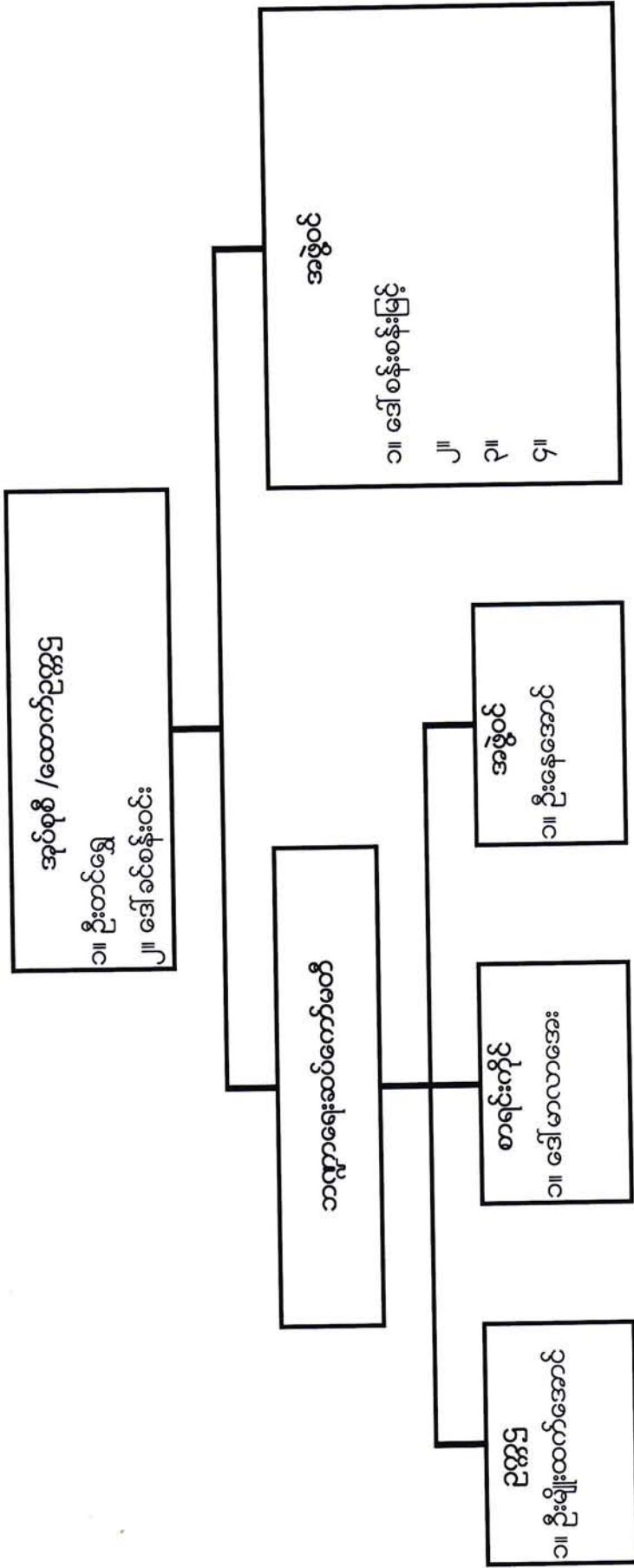



လုပ်ငန်းလိုအပ်ချက်များ ဖော်ထုတ်ခြင်း

ရက်စွဲ ၂၃.၁.၁၆.....

အမျိုးသား အဖွဲ့

၁။ ခရိုင်ချင်း ဆက်လမ်း မှ ဤတွင် လမ်း

၂။ တစ်ဖက်ချင်း ဆိုလာမီး

၃။ စုရပ်ဆောင်

၄။ ချောက်ကုတ်တာ

၅။ ကျောင်းဖြံ့စည်းရုံး

၆။ ဆာဗြင်တိုက်

၇။ စိပ်စမ်း ရေသွယ်တံတိုင်း

၈။

၉။

အမျိုးသမီး အဖွဲ့

၁။ သစ်သား ကံတာ

၂။ စုပေါင်း ဆိုလာမီး

၃။ စုရပ်ဆောင်

၄။ ဤတွင်လမ်း

၅။ အုံးဝါးနှင့် တွယ်လင်ဤချင်း ဆက်လမ်း

၆။ ဓာသင်ကျောင်းဖြံ့စည်းရုံး

၇။

၈။

၉။

ခေါင်းချင်း ဆက်ဗျာ ဝင်လမ်း	ဆိုလာမီး (တစ်ကိမ်ချင်း)	စုရုပ်ဆောင်	ချောက်ကူး တံတား	ကျောင်းခြံ လှည်းဂျီ	စာကြည့် တိုက်	ရေသွယ်တံ ခြင်း (စိပ်စပ်ရေး)	ရွာတွင်း လမ်း	ရွာချင်း ဆက် လမ်း
ခေါင်းချင်း ဆက်ဗျာ ဝင်လမ်း	ခေါင်း ချင်းဆက်လမ်း	ခေါင်းချင်း ဆက်လမ်း	ခေါင်းချင်း ဆက်လမ်း	ခေါင်းချင်း ဆက်လမ်း	ခေါင်းချင်း ဆက်လမ်း	ခေါင်းချင်း ဆက်လမ်း	ခေါင်းချင်း ဆက်လမ်း	ခေါင်းချင်း ဆက်လမ်း
ဆိုလာမီး (တစ်ကိမ်ချင်း)	ဆိုလာ မီး	ဆိုလာ မီး	ဆိုလာ မီး	ဆိုလာ မီး	ဆိုလာ မီး	ဆိုလာ မီး	ဆိုလာ မီး	ဆို လာ မီး
စုရုပ်ဆောင်			ချောက်ကူး တံတား	စုရုပ် ဆောင်	စုရုပ် ဆောင်	ရေသွယ်တံ ခြင်း	စုရုပ် ဆောင်	စုရုပ် ဆောင်
ချောက်ကူး တံတား				ချောက်ကူး တံတား	ချောက်ကူး တံတား	ချောက်ကူး တံတား	ချောက်ကူး တံတား	ချောက်ကူး တံတား
ကျောင်းခြံ လှည်းဂျီ					စာကြည့် တိုက်	စိပ်စပ်ရေး သွယ်တံခြင်း	ရွာတွင်း လမ်း	ရွာချင်း ဆက် လမ်း
စာကြည့် တိုက်						ရေသွယ် တံခြင်း	စာကြည့် တိုက်	ရွာချင်း ဆက် လမ်း
ရေသွယ် တံခြင်း							ရေသွယ် တံခြင်း	ရေသွယ် တံခြင်း
ရွာတွင်း လမ်း							ရွာတွင်း လမ်း	ရွာတွင်း လမ်း
ရွာချင်းဆက် လမ်း								

မှတ်တမ်းတင်သူ  
ဒေါ်ကြွယ်ကြွယ်ဦး (CF)  

မ ကျေးတိုင်း ဇဒသကြီး၊ စေတုတ္ထရာဇာဇာ၊ နယ်၊ အိုးဝါ၊ အုတ်စု၊ တွယ်ကပ်ကျေးရွာ၏  
 ၂၀၁၆ ခု နှစ် ဦးစား ဇယား နုတ်ငန်း အကျဉ်းချုပ် ဇယား။

ရက်စွဲ - ၂၃ . ၁ . ၂၀၁၆

စဉ်	နုတ်ငန်းအမျိုးအစား	ဦးစား ဇယား အဆင့်
၁။	စရိုင်းလင်း၊ ဖြူရွာဝင်းလင်း	ပထမဦးစား ဇယား
၂။	ဆိန်ကမ်း	ဒုတိယဦးစား ဇယား
၃။	ချောက်ကျွန်းတံတား	တတိယဦးစား ဇယား
၄။	ရှေ့ပွယ်ခြင်း	စတုတ္ထဦးစား ဇယား
၅။	စုရပ်ဆောင်	ပဉ္စမဦးစား ဇယား
၆။	ရွာချင်း ဆက်လင်း	ဆဋ္ဌမဦးစား ဇယား
၇။	စာကြော့ညိုပိုက်	သတ္တမဦးစား ဇယား
၈။	ရွာတွင်းလင်း	အဋ္ဌမဦးစား ဇယား
၉။	ရွာချင်း ဆက်ကင်း	နဝမဦးစား ဇယား

ကျေးရွာလူမှုရေး အဆောက်အဦးဆိုင်ရာ အခက်အခဲများအပေါ် ခန့်မှန်း ငွေကြေး တွက်ချက်မှုဇယား

ရက်စွဲ ...၂၀၂၃.၁၀.၁၀...၂၀၂၃...

စဉ်	ဦးစားပေး ဖြေရှင်း ရမည့် အခက်အခဲ	ဖြေရှင်းနည်း	လိုအပ်သော ဘဏ္ဍာငွေ ပမာဏ	ဆောင်ရွက်မည့် ကာလ	တာဝန်ခံမည့် အဖွဲ့	မှတ်ချက်
၁။	ရွာထဲ၌ ကျန် ပစ္စည်းများ သယ်ယူ ရန်ခက်ခဲ	ခရိုင်လမ်း မှ ရွာဆယ်လမ်း	၁၀၀ သိန်း	၂၀၁၆	ရွာထု မဟိန်	
၂။	ရွာထဲ၌ မရရှိ ခြင်း	တစ်ဖက်တွင် ဆိုလာ ဖီး	၅၅ သိန်း	၂၀၁၇	၂	
၃။	မိုးတွင်း ရေပို၍ ချွေး ရေ ချွေး ရေ ချွေး	ချောင်းကူး တံတား	၈၀ သိန်း	၂၀၁၈	၂	
၄။	ရွာထဲတစ်ဝှမ်း ခပ်နီခြင်း	ရေသွယ် တန်းခြင်း	၆၂၁ သိန်း	၂၀၁၉	၂	
၅။	မူရ ရေ ရန်ပုံငွေ မရှိခြင်း	ရေပိုဆောင်	၈၀ သိန်း	၂၀၂၀	၂	
၆။	ရွာချင်း ဆက်လက် မကောင်းခြင်း	ရွာချင်း ဆက် လက်	၄၅ သိန်း	၂၀၂၁	၂	
၇။	မဟုတ်ဘဲ ရွာမှ ရန်ပုံငွေ မရှိခြင်း	စာကြည့် ဆိုက်	၅၀ သိန်း	၂၀၂၂	၂	
၈။	မိုးရာသီတွင် ရွာထဲ လမ်းများ ပျက်စီးခြင်း	ရွာထဲလမ်း ပြင်ခြင်း	၇၀ သိန်း	၂၀၂၃	၂	
၉။	ကျောင်း ဖြိုစီးခြင်း၊ အားနည်းခြင်း	ကျောင်း ဖြိုစီးခြင်း	၅၅ သိန်း	၂၀၂၄	၂	
၁၀။						

ပါဝင်ဆွေးနွေးသူ

ကျား - ၅

မ - ၅

မှတ်တမ်းတင်သူ

ဒေါ်ကြွယ်ကြွယ်တို့

CF  

အမျိုးသား အဖွဲ့

- ၁။ ဂွာချွေးဆက်ယစ်ပျဉ်ခြင်း
- ၂။ ဂွာတွင်းယစ်ပျဉ်ခြင်း
- ၃။ စာသင်ကျောင်းခြံစည်းရိုးပျဉ်ခြင်း
- ၄။ ရေပေးဝေရေး
- ၅။ ဆေးပေးခန်းဆောက်လုပ်ခြင်း
- ၆။
- ၇။
- ၈။
- ၉။
- ၁၀။
- ၁၁။
- ၁၂။

အမျိုးသမီး အဖွဲ့

- ၁။ ဂွာချွေးဆက်ယစ်ပျဉ်ခြင်း
- ၂။ အရေပြားနီနီယစ်ပျဉ်ခြင်း
- ၃။ ဂွာတွင်းယစ်ပျဉ်ခြင်း
- ၄။ ရေပေးဝေရေး
- ၅။ ဆေးပေးခန်းဆောက်လုပ်ခြင်း
- ၆။
- ၇။

	ရွာချင်း ဆက်လက် ပျံ့ပြန့်ခြင်း	ကလေး နားလင်း ရေး	ရွာတွင်း လက်ပျံ့ ပြန့်ခြင်း	စာသင် ကျောင်း ဆွဲပေးခြင်း	ကျေးဇူး ဝေရေ			ရက်စွဲ	နံပါတ်
ရွာချင်း ဆက်လက် ပျံ့ပြန့်ခြင်း		ရွာချင်း ဆက်လက် ပျံ့ပြန့်ခြင်း	ရွာချင်း ဆက်လက် ပျံ့ပြန့်ခြင်း	ရွာချင်း ဆက်လက် ပျံ့ပြန့်ခြင်း	ရွာချင်း ဆက်လက် ပျံ့ပြန့်ခြင်း			၄	၁
ကလေး နားလင်း ရေး			ကလေး နားလင်း ရေး	ကလေး နားလင်း ရေး	ကလေး နားလင်း ရေး			၃	၂
ရွာတွင်း လက်ပျံ့ ပြန့်ခြင်း				ရွာတွင်း လက်ပျံ့ ပြန့်ခြင်း	ရွာတွင်း လက်ပျံ့ ပြန့်ခြင်း			၂	၃
စာသင် ကျောင်း ဆွဲပေးခြင်း					စာသင် ကျောင်း ဆွဲပေးခြင်း			၁	၄
ကျေးဇူး ဝေရေ								၀	၅

မှတ်တမ်းတင်သူ

*Auey*

ဒေါ်သက်သက်စော

ပုဏ္ဏားရုံးကျေးဇူး

ကျေးရွာလူမှုရေး အဆောက်အဦးဆိုင်ရာ အခက်အခဲများအပေါ် ခန့်မှန်း ငွေကြေး တွက်ချက်မှုဇယား

ရက်စွဲ ၁၅.၁၂.၂၀၁၆

စဉ်	ဦးစားပေး ဖြေရှင်းရမည့် အခက်အခဲ	ဖြေရှင်းနည်း	လိုအပ်သော ဘဏ္ဍာငွေ ပမာဏ	ဆောင်ရွက်မည့် ကာလ	တာဝန်ခံမည့် အဖွဲ့	မှတ်ချက်
၁။	ရွာချင်းဆက်လမ်း ဖြေရှင်းခြင်း	ကျောက်ကျောက် ခြေခင်းခြင်း ၂၂၀၀'x၈'x၆"	၇၀၀၀,၀၀၀	၂၀၁၇	လူထုမဟိုဖြူ	
၂။	ခရစ်ယာန်လမ်း ရေး	-	၇၅၀၀,၀၀၀	၂၀၁၈	"	
၃။	ရွာတွင်းလမ်း ဖြေရှင်းခြင်း	ကျောက်ကျောက် ခြေခင်းခြင်း	၇၀၀၀,၀၀၀	"	"	
၄။	စာသင်ကျောင်း ဖြေရှင်းခြင်း	-	၇၅၀၀,၀၀၀	"	"	
၅။	ရေပေးဝေရေး	ရေဆွယ် တူးခြင်း	၆၂၀၀,၀၀၀	"	"	
၆။						
၇။						
၈။						
၉။						
၁၀။						

ပါဝင်ဆွေးနွေးသူ

ကျား - ၂၄  
မ - ၁၅

မှတ်တမ်းတင်သူ

*Auey*  
ဒေါ်ထွန်းထွန်းစော  
လူထုစဉ်းရှုံးရေးဌာန

ဦးစားပေးအဆင့်	လုပ်ငန်းစဉ်များ
ပထမ	ရွာချင်းဆက်လမ်းပြုပြင်ခြင်း
ဒုတိယ	အင်ဂျင်မီးလင်းရေး
တတိယ	ရွာတွင်းလမ်းပြုပြင်ခြင်း
စတုတ္ထ	စာသင်ကျောင်းခြံစည်းရိုး
ပဉ္စမ	ရေပေးဝေရေး



တွယ်လင်ကျေးရွာ၏ ကျေးရွာလက်စွဲစာအုပ်ပြုလုပ်ခြင်း  
မှတ်တမ်းဓာတ်ပုံများ







ပုံစံစ-၁ ကျေးရွာအခြေခံအချက်အလက်များ (Form PC 1)

လမ်းညွှန်ချက်/ကျေးရွာတစ်ရွာသို့ ပထမဆုံးမိတ်ဆက်ခရီးသွားရောက်သောအခါလူထုစည်းရုံးရေးမှူးသည် ကျေးရွာခေါင်းဆောင်များအားကျေးရွာအချက်အလက်များကိုမေတ္တာရပ်ခံ၍တောင်းခံရသည်။ ဤအချက်အလက်များကိုစီမံကိန်းမိတ်ဆက်အစည်းဝေးမတိုင်မီတောင်းခံရမည်။ စီမံကိန်းမိတ်ဆက်အစည်းဝေးတွင် လူထုစည်းရုံးရေးမှူးသည်ဤအချက်အလက်များအားစစ်ဆေးပေးပြီးမှန်ကန်အောင်ပြုလုပ်ရမည်။ ပြီးနောက်တွင် လူထုစည်းရုံးရေးမှူးမှ သတင်းအချက်အလက်ထံသို့ Tablets မှတစ်ဆင့် ဖြည့်သွင်းရမည်။

ကျေးရွာအုပ်ချုပ်ရေးမှူးအမည် <b>ဒေါ်ဦးတက်စောင်</b>	ကျေးရွာအုပ်ချုပ်ရေးမှူး၏ဖုန်းနံပါတ်	လူထုစည်းရုံးရေးမှူး၏အမည် <b>ဒေါ်ကြွယ်ကြွယ်ကျွန်း</b>	
မြည်နယ်တိုင်းဒေသကြီး <b>မကွေး</b>	မြို့နယ် <b>ဝေဟန်</b>	ကျေးရွာအုပ်စု <b>ကျွန်းဝါ</b>	ကျေးရွာ <b>ကျွယ်သန်</b>

လူဦးရေ	အိမ်ထောင်စုအရေအတွက်	ကိုးကွယ်သည့်ဘာသာ	အိမ်ထောင်စုအရေအတွက်
လူမျိုးစု (၁) <b>ဦး</b>	<b>၄၂</b>	ဘာသာ(၁) <b>ဗုဒ္ဓ</b>	<b>၄၂</b>
လူမျိုးစု (၂) -----	-----	ဘာသာ(၂) -----	-----
လူမျိုးစုရော -----	-----	ဘာသာရော -----	-----

လူဦးရေ	အမျိုးသား(အရေအတွက်)	အမျိုးသမီး(အရေအတွက်)
လူဦးရေ	<b>၈၈</b>	<b>၉၁</b>
အိမ်ထောင်စုဦးစီး	<b>၃၇</b>	<b>၅</b>

(ခ) လက်လှမ်းမီအသုံးပြုနိုင်သည့်အဆောက်အဦများ

စာသင်ကျောင်း	အမှတ်ခြံဝါ	ကျန်းမာရေး	အမှတ်ခြံဝါ	ဘာသာရေးအဆောက်အဦ	အမှတ်ခြံဝါ
အထက်တန်းကျောင်း	<input type="checkbox"/>	ဆေးရုံ	<input type="checkbox"/>	စေတီ	<input checked="" type="checkbox"/>
အလယ်တန်းကျောင်း	<input type="checkbox"/>	ကျန်းမာရေးဌာန	<input type="checkbox"/>	ဘုန်းကြီးကျောင်း	<input checked="" type="checkbox"/>
မူလတန်းကျောင်း	<input checked="" type="checkbox"/>	ကျန်းမာရေးဌာနခွဲ	<input type="checkbox"/>	ဟိန္ဒူဘုရားကျောင်း	<input type="checkbox"/>
မူကြိုကျောင်း	<input type="checkbox"/>	ဆေးပေးခန်း	<input type="checkbox"/>	ခရစ်ယာန်ကျောင်း	<input type="checkbox"/>
အခြား	<input type="checkbox"/>	အခြား	<input checked="" type="checkbox"/>	ဗလီ	<input type="checkbox"/>
				အခြား	<input type="checkbox"/>
မှတ်ချက်		မှတ်ချက်အရံအားဖြင့် <b>Save the children</b>		မှတ်ချက်	

(ဂ) ကျွမ်းကျင်သူများမှတ်တမ်း ၊ ကျေးရွာတွင်နေထိုင်သော သို့မဟုတ် တခြားရွာမှလာရောက်သောကျွမ်းကျင်သူများ

(၁) စာသင်ကျောင်း			(၂) ကျန်းမာရေး			(၃) လက်မှုပညာရှင်		
ရွာတွင်နေထိုင်သူ	အခြားရွာမှလာသူ		ရွာတွင်နေထိုင်သူ	အခြားရွာမှလာသူ		ရွာတွင်နေထိုင်သူ	အခြားရွာမှလာသူ	
မူလတန်းပြဆရာဆရာမ	<input checked="" type="checkbox"/>	<input checked="" type="checkbox"/>	ဆရာဝန်	<input type="checkbox"/>	<input type="checkbox"/>	လက်သမား	<input checked="" type="checkbox"/>	<input type="checkbox"/>
အထက်တန်းပြဆရာဆရာမ	<input type="checkbox"/>	<input type="checkbox"/>	လက်ထောက်ကျန်းမာရေးမှူး	<input type="checkbox"/>	<input type="checkbox"/>	ပန်းရံ	<input type="checkbox"/>	<input type="checkbox"/>
အလက်တန်းပြဆရာဆရာမ	<input type="checkbox"/>	<input type="checkbox"/>	အမျိုးသမီးကျန်းမာရေးဆရာမ	<input type="checkbox"/>	<input type="checkbox"/>	လျှပ်စစ်ဆိုင်ရာ	<input type="checkbox"/>	<input type="checkbox"/>

မူကြိုဆရာ၊ဆရာမ	<input type="checkbox"/>	<input type="checkbox"/>	အရံသားဖွား	<input checked="" type="checkbox"/>	<input type="checkbox"/>	ရေပိုက်သွယ်သူ	<input type="checkbox"/>	<input type="checkbox"/>
အခြား	<input type="checkbox"/>	<input type="checkbox"/>	ပြည်သူ့ကျန်းမာရေးလုပ်သား (၁)/(၂)	<input checked="" type="checkbox"/>	<input type="checkbox"/>	စက်ပြင်ဆရာ	<input type="checkbox"/>	<input type="checkbox"/>
မှတ်ချက်			မှတ်ချက်			မှတ်ချက်		

(ဃ) ကျေးရွာသို့ ရောက်ရှိနိုင်သည့်လမ်းအခြေအနေ / ကျေးရွာတစ်ရွာသည် ၎င်း၏ကျေးရွာအုပ်စုနှင့် ဆက်သွယ်ထားသော လမ်းအခြေအနေ (အောက်ပါတို့ကိုပိုင်းပါ)

ကျောက်ကြမ်းလမ်း      ကတ္တရာလမ်း      ကွန်ကရစ်လမ်း      မော်တော်ဆိုင်ကယ်လမ်း  
 ကျောက်ခင်းလမ်း      မြေသားလမ်း      လူသွားလမ်း      အခြား

(င) ကျေးရွာဖွံ့ဖြိုးမှုစီမံချက်

- (၁) လူထုပဟိုပြုစီမံကိန်းမစတင်မီ ဤကျေးရွာတွင်ကျေးရွာဖွံ့ဖြိုးမှု စီမံချက်ရှိခဲ့ပါသလား? ပိုင်းပါ  
ရှိပါသည်/မရှိပါ/မသိပါ
- (၂) ရှိခဲ့ပါလျှင် ဤစီမံချက်ကို မည်သည့် ခုနှစ်တွင်ပြင်ဆင်ခဲ့ပါသနည်း? နှစ်-----/မသိပါ
- (၃) ဤစီမံချက်ကို မြို့နယ်မှအတည်ပြုခဲ့ပါသလား? ပြုခဲ့ပါသည်/မပြုခဲ့ပါ /မသိပါ

(စ) ခရီးအကွာအဝေး

- (၁) ဤကျေးရွာ၏ပဟိုမှ၎င်းကျေးရွာအုပ်စု၏ပဟိုအထိခရီးမိုင်မည်မျှကွာဝေးသနည်း? မိုင်-----/မသိပါ
- (၂) ဤကျေးရွာမှ ၎င်းကျေးရွာအုပ်စုပဟိုအထိသွားလာရာတွင်ကြာမြင့်သည့်အချိန်  
 ခြောက်သွေ့ ရာသီတွင်ကြာချိန် ၁၅ မိနစ် ထော်လာဂျီ/မော်တော်ဆိုင်ကယ်/ခြေလျှင်/လား/မော်တော်ဘုတ်/  
 အခြား ----- စသည်တို့ဖြင့်သွားလျှင်ကြာမြင့်သည့်အချိန်  
 မိုးရာသီတွင်ကြာချိန် ၂၅ မိနစ် ----- ထော်လာဂျီ/မော်တော်ဆိုင်ကယ်/ခြေလျှင်/လား/မော်တော်ဘုတ်/  
 အခြား ----- စသည်တို့ဖြင့်သွားလျှင်ကြာမြင့်သည့်အချိန်

(ဆ) ပတ်ဝန်းကျင်ဆိုင်ရာသဘာဝဘေးအန္တရာယ် -

ဤကျေးရွာတွင်ရေကြီးခြင်းကဲ့သို့ သဘာဝဘေးအန္တရာယ်ကျရောက်ဖူးခြင်းရှိပါသလား။  
 မရှိပါ       ရှိပါသည်      ရှိလျှင်ဖော်ပြပါ ၂၀၀၀ (ရေကြီးရော့) ၅  
၃ နှစ် ဆက်တိုက် ရေကြီး ဖူး

(ဇ) ကျေးရွာတွင် ဖွဲ့စည်းထားသော အဖွဲ့အစည်းများ

လူထုပဟိုပြုစီမံကိန်းမတိုင်မီ ဤကျေးရွာတွင် ကျေးရွာဖွံ့ဖြိုးရေးအတွက် အစိုးရ(သို့)ရွာသားများကိုယ်တိုင်(သို့) စီမံကိန်းတစ်ခုခုမှ ဖွဲ့စည်းထားသည့် အဖွဲ့အစည်းများရှိပါသလား။

Five the children  
ရေကော်စာ  
ဖေဖေအိတ်စာရိယ  
ဖောင်ကျောင်း ကော်စာ

ကျေးရွာခေါင်းဆောင်

အမည် ဦးမျိုးထွန်းဖေဖော်

လက်မှတ် [Signature] နေ့စွဲ ၂၃ . ၁ . ၂၀၁၆

လူထုစည်းရုံးရေးမှူး

အမည် ဒေါ်ကြွယ်ကြွယ်

လက်မှတ် [Signature] နေ့စွဲ ၂၃ . ၀၁ . ၂၀၁၆

ပုံစံ - ၈ - ၁ ကျေးရွာအခြေခံအချက်အလက်များ (Form PC 1)

လမ်းညွှန်ချက်။ ကျေးရွာတစ်ရွာသို့ ပထမဆုံးမိတ်ဆက်ခရီး သွားရောက်သောအခါ လူထုစည်းရုံးရေးမှူးသည် ကျေးရွာ ခေါင်းဆောင်များအား ကျေးရွာအချက်အလက်များကို မေတ္တာရပ်ခံ၍ တောင်းခံရသည်။ ဤအချက်အလက်များကို စီမံကိန်း မိတ်ဆက်အစည်းဝေးမတိုင်မီတောင်းခံရမည်။ စီမံကိန်းမိတ်ဆက်အစည်းဝေးတွင် လူထုစည်းရုံးရေးမှူးသည် ဤအချက်အလက် များအား စစ်ဆေးပြီး မှန်ကန်အောင်ပြုလုပ်ရမည်။ ပြီးနောက်တွင် လူထုစည်းရုံးရေးမှူးမှ သတင်းအချက်အလက်ထဲသို့ Tablets မှ တဆင့် ဖြည့်သွင်းရမည်။

ကျေးရွာခေါင်းဆောင် အမည် ဦးဝေအောင်	ကျေးရွာခေါင်းဆောင်၏ ဖုန်းနံပါတ်	လူထုစည်းရုံးရေးမှူး၏ အမည် ဦးကျွတ်မြေအောင်
ပြည်နယ်/တိုင်းဒေသကြီး ဖရား	မြို့နယ် ခေတုတ္တရာ	ကျေးရွာအုပ်စု နဂါး
		ကျေးရွာ တွယ်စာ

က။ လူဦးရေ

လူမျိုးစု	အိမ်ထောင်စုအရေအတွက်	ကိုးကွယ်သည့်ဘာသာ	အိမ်ထောင်စုအရေအတွက်
လူမျိုးစု (၁) --- နွယ် ---	၄၂	ဘာသာ (၁) --- ဗုဒ္ဓ ---	၄၂
လူမျိုးစု (၂) -----		ဘာသာ (၂) -----	
လူမျိုးစု (၃) -----		ဘာသာ (၃) -----	
လူမျိုးစုရော -----		ဘာသာရော -----	
အခြား	အရေအတွက်		
မသန်စွမ်းသူများ	၆		
သက်ကြီးရွယ်အိုများ (၆၅ နှစ် နှင့် အထက်)	၁၂		
စစ်ဘေးရှောင်			

	အမျိုးသား (အရေအတွက်)	အမျိုးသမီး (အရေအတွက်)
လူဦးရေ		
လူမျိုးစု (၁) --- နွယ် ---	၈၈	၆၁
လူမျိုးစု (၂) -----		
လူမျိုးစု (၃) -----		
အခြား		
အိမ်ထောင်ဦးစီး	၇၇	၅၅

(ခ) အခြေခံအဆောက်အအုံ အသုံးအဆောင်များ

စာသင်ကျောင်း	အမှတ် ခြံစံပါ	ကျန်းမာရေး	အမှတ် ခြံစံပါ	ဘာသာရေး အဆောက် အအုံများ	အမှတ် ခြံစံပါ
အထက်တန်းကျောင်း	<input type="checkbox"/>	ဆေးရုံ	<input type="checkbox"/>	စေတီ	<input checked="" type="checkbox"/>
အလယ်တန်းကျောင်း	<input type="checkbox"/>	ကျန်းမာရေးဌာန	<input type="checkbox"/>	ဘုန်းကြီးကျောင်း	<input checked="" type="checkbox"/>

မူလတန်းကျောင်း	<input checked="" type="checkbox"/>	ကျန်းမာရေးဌာနခွဲ	<input type="checkbox"/>	ဟိန္ဒူဘုရားကျောင်း	<input type="checkbox"/>
မူကြိုကျောင်း	<input type="checkbox"/>	ဆေးပေးခန်း	<input type="checkbox"/>	ခရစ်ယာန်ကျောင်း	<input type="checkbox"/>
အခြား	<input type="checkbox"/>	အခြား	<input type="checkbox"/>	ဗလီ	<input type="checkbox"/>
				အခြား	<input type="checkbox"/>
မှတ်ချက်		မှတ်ချက်		မှတ်ချက်	

(ဂ) ကျွမ်းကျင်သူများမှတ်တမ်း (ကျေးရွာတွင်နေထိုင်သော သို့မဟုတ် တခြားရွာမှလာရောက်သော ကျွမ်းကျင်သူများ)

(၁) စာသင်ကျောင်း			(၂) ကျန်းမာရေး			(၃) လက်မှုပညာရှင်		
	ရွာတွင်နေထိုင်သူ	အခြားရွာမှလာသူ		ရွာတွင်နေထိုင်သူ	အခြားရွာမှလာသူ		ရွာတွင်နေထိုင်သူ	အခြားရွာမှလာသူ
မူလတန်းပြဆရာ/မ	<input checked="" type="checkbox"/>	<input checked="" type="checkbox"/>	ဆရာဝန်	<input type="checkbox"/>	<input type="checkbox"/>	လက်သမား	<input checked="" type="checkbox"/>	<input type="checkbox"/>
ဆက်တန်းပြဆရာ/မ	<input type="checkbox"/>	<input type="checkbox"/>	လက်ထောက်ကျန်းမာရေးမှူး	<input type="checkbox"/>	<input type="checkbox"/>	ပန်းရံ	<input type="checkbox"/>	<input type="checkbox"/>
အလယ်တန်းပြဆရာ/မ	<input type="checkbox"/>	<input type="checkbox"/>	အမျိုးသမီးကျန်းမာရေးဆရာမ	<input type="checkbox"/>	<input type="checkbox"/>	လျှပ်စစ်ကျွမ်းကျင်သမား	<input type="checkbox"/>	<input type="checkbox"/>
မူကြိုဆရာ/မ	<input type="checkbox"/>	<input type="checkbox"/>	သားဖွားဆရာမ	<input type="checkbox"/>	<input type="checkbox"/>	ရေပိုက်သွယ်သူ	<input type="checkbox"/>	<input type="checkbox"/>
အခြား	<input type="checkbox"/>	<input type="checkbox"/>	ပြည်သူ့ကျန်းမာရေးလုပ်သား	<input type="checkbox"/>	<input type="checkbox"/>	စက်ပြင်ဆရာ	<input type="checkbox"/>	<input type="checkbox"/>
မှတ်ချက်			မှတ်ချက်	အစိုးရသားဖွား		မှတ်ချက်		

(ဃ) ကျေးရွာသို့ ရောက်ရှိနိုင်သည့် လမ်းအခြေအနေ / ကျေးရွာတစ်ရွာသည် ၎င်း၏ ကျေးရွာအုပ်စုနှင့် ဆက်သွယ်ထားသော လမ်းအခြေအနေ (အောက်ပါတို့ကိုပိုင်းပါ)

ကျောက်ကြမ်းလမ်း      ကတ္တရာလမ်း      ကွန်ကရစ်လမ်း      မော်တော်ဆိုင်ကယ်လမ်း  
 ကျောက်ခင်းလမ်း      မြေသားလမ်း      လူသွားလမ်း      အခြား \_\_\_\_\_

(င) ကျေးရွာဖွံ့ဖြိုးမှုစီမံချက်

(၁) လူထုဗဟိုပြုစီမံကိန်းမစတင်မှီ ဤကျေးရွာတွင်ကျေးရွာဖွံ့ဖြိုးမှု စီမံချက်ရှိခဲ့ပါသလား?      ပိုင်းပါ ရှိပါသည်/မရှိပါ/မသိပါ

(၂) ရှိခဲ့ပါလျှင် ဤစီမံချက်ကို မည်သည့် ခုနှစ်တွင်ပြင်ဆင်ခဲ့ပါသနည်း?      နှစ်-----/မသိပါ

(၃) ဤစီမံချက်ကို မြို့နယ်မှအတည်ပြုခဲ့ပါသလား?      ပြုခဲ့ပါသည်/မပြုခဲ့ပါ /မသိပါ

(စ) ခရီးအကွာအဝေး

(၁) ဤကျေးရွာ၏ဗဟိုမှ ၎င်းကျေးရွာအုပ်စု၏ဗဟိုအထိ ခရီးမိုင်မည်မျှကွာဝေးသနည်း?      မိုင်-၀.၅-/မသိပါ

(၂) ဤကျေးရွာမှ ၎င်းကျေးရွာအုပ်စုဗဟိုအထိ သွားလာရာတွင်ကြာမြင့်သည့်အချိန်။

ခြောက်သွေ့ရာသီတွင်ကြာချိန်- ၀၀: ၁၅ ----- ထော်လာဂျီ/မော်တော်ဆိုင်ကယ်/ခြေလျင်/လား/မော်တော်ဘုတ်/အခြား -----

မိုးရာသီတွင်ကြာချိန်- ၀၀: ၂၅ ----- ထော်လာဂျီ/မော်တော်ဆိုင်ကယ်/ခြေလျင်/လား/မော်တော်ဘုတ်/အခြား -----

(ဆ) ပတ်ဝန်းကျင်ဆိုင်ရာ သဘာဝဘေးအန္တရာယ်





ပုံစံ - ၈ - ၂ - စီမံကိန်းစက်ဝန်းအချိန်ဇယား (PC 2)

လမ်းညွှန်ချက်၊ သက်ဆိုင်ရာလူထုစည်းရုံးရေးမှူး/လက်ထောက်နည်းပညာမှူးများမှ စီမံကိန်းစက်ဝန်းအဆင့်တစ်စိတ်ပြီးစီးတိုင်း ကျေးရွာနှင့် ကျေးရွာအုပ်စုအတွက် ဤပုံစံကို ဖြည့်သွင်းရမည်။

စည်းရုံးရေးမှူး/ဝန်ထမ်း အမည် ဦးချစ်မြေမောင်

နေ့စွဲ  စက်ဝန်းအားအမှတ်ဖြစ်ပါ  စက်ဝန်း(၁)  စက်ဝန်း(၂)  စက်ဝန်း(၃)  စက်ဝန်း(၄)

ပြည်နယ်/တိုင်း မကွေး မြို့နယ် စေတနာရွာ ကျေးရွာအုပ်စု အမှတ် ၄၅ ကျေးရွာ ပွဲတော်

စီမံကိန်းဆောင်ရွက်မှုအဆင့်များ	နေ့စွဲ		အစည်းအဝေးတွင်တက်ရောက်သူအရေအတွက်			
	စတင်သည့်နေ့	ပြီးဆုံးသည့်နေ့	အမျိုးသားအရေအတွက်	အမျိုးသမီးအရေအတွက်	အိမ်ထောင်စုအရေအတွက်	လူမျိုးစုတက်ရောက်သူအရေအတွက်နှင့်လူမျိုးစုအမည်
၁။ ကျေးရွာစီမံကိန်း မိတ်ဆက်အစည်းအဝေး	၁၈.၃.၂၀၁၆	၁၈.၃.၂၀၁၆	၆	၅	၁၁	၁၁   ၂၆
၂။ ကျေးရွာဖွံ့ဖြိုးရေး စီမံချက်ရေးဆွဲခြင်းအစည်းအဝေး	၁၈.၃.၁၆	၁၈.၃.၁၆	၆	၅	၁၁	၁၁   ၂၆
၃။ ကျေးရွာအုပ်စု လုပ်ငန်းဆုံးဖြတ်ချက်ချသည့်အစည်းအဝေး	၁၈.၃.၁၆	၁၈.၃.၁၆	၆	၅	၁၁	၁၁   ၂၆
၄။ မြို့နယ်အဆင့် စီမံကိန်းရေးဆွဲရေးနှင့် အကောင်အထည်ဖော်ရေးကော်မတီ၏ စီမံကိန်း သုံးသပ်မှုအစည်းအဝေး			မလို	မလို	မလို	မလို
၅။ မြို့နယ် စီမံကိန်းရေးဆွဲရေးနှင့် အကောင်အထည်ဖော်ရေး ကော်မတီ၏ဆုံးဖြတ်မှုကို ရွာသို့ အသိပေးအကြောင်းကြားသည့် အစည်းအဝေး	၁၈.၃.၁၆	၁၈.၃.၁၆	၆	၅	၁၁	၁၁   ၂၆
၆။ စီမံကိန်းလုပ်ငန်းစွဲစီမံချက်ရေးဆွဲခြင်းအစည်းအဝေး	၁၅.၄.၁၆	၁၅.၄.၁၆	၁၁	၂	၁၃	၂၆   ၂၆
၆.၁။ စီမံကိန်းလုပ်ငန်း အကောင်အထည်ဖော်	၁၅.၄.၁၆	၁၅.၄.၁၆	၁၁	၂	၁၃	၂၆   ၂၆



ပုံစံ - စ - ၂ - စီမံကိန်းစက်ဝန်းအချိန်ဇယား (PC 2)

လမ်းညွှန်ချက်၊ သက်ဆိုင်ရာလူထုစည်းရုံးရေးမှူး/လက်ထောက်နည်းပညာမှူးများမှ စီမံကိန်းစက်ဝန်းအဆင့်တစ်ခုစီပြီးစီးတိုင်း ကျေးရွာနှင့် ကျေးရွာအုပ်စုအတွက် ဤပုံစံကို ဖြည့်သွင်းရမည်။

စည်းရုံးရေးမှူး/ဝန်ထမ်း အမည် ဦး နန္ဒရောင် စက်ဝန်းအားအမှတ်ခြစ်ပါ  စက်ဝန်း(၁)  စက်ဝန်း(၂)  စက်ဝန်း(၃)

နေ့စွဲ ၁၅ - ၁၂ - ၂၀၁၆ စက်ဝန်း (၄) ကျေးရွာ စွယ်ယင်

ပြည်နယ်/တိုင်း မကွေး မြို့နယ် ခေတုရွာ ကျေးရွာအုပ်စု နွဲ့ငါး ကျေးရွာ စွယ်ယင်

စီမံကိန်းဆောင်ရွက်မှုအဆင့်များ	နေ့စွဲ		အစည်းအဝေးတွင်တက်ရောက်သူအရေအတွက်			
	စတင်သည့် နေ့	ပြီးဆုံးသည့်နေ့	အမျိုးသား အရေအတွက်	အမျိုးသမီး အရေအတွက်	အိမ်ထောင်စု အရေအတွက်	လူမျိုးစုတက်ရောက်သူ အရေအတွက် နှင့် လူမျိုးစုအမည်
၁။ ကျေးရွာစီမံကိန်း မိတ်ဆက်အစည်းအဝေး	၁၅-၁၂-၂၀၁၆	၁၅-၁၂-၂၀၁၆	၂၄	၁၅	၃၆	၃၆   ဗုဒ္ဓ
၂။ ကျေးရွာဖွံ့ဖြိုးရေး စီမံချက်ရေးဆွဲခြင်း အစည်းအဝေး	၁၆-၁၂-၂၀၁၆	၁၆-၁၂-၂၀၁၆	၂၄	၁၅	၃၆	၃၆   ဗုဒ္ဓ
၃။ ကျေးရွာအုပ်စု လုပ်ငန်းဆုံးဖြတ်ချက်ချသည့် အစည်းအဝေး	၁၇-၁၂-၂၀၁၆	၁၇-၁၂-၂၀၁၆	၇	၅	၁၂	၁၂   ဗုဒ္ဓ
၄။ မြို့နယ်အဆင့် စီမံကိန်းရေးဆွဲရေး နှင့် အကောင်အထည်ဖော်ရေးကော်မတီ၏ စီမံကိန်း သုံးသပ်မှု အစည်းအဝေး			မလို	မလို	မလို	မလို
၅။ မြို့နယ် စီမံကိန်းရေးဆွဲရေး နှင့် အကောင်အထည်ဖော်ရေး ကော်မတီ၏ဆုံးဖြတ်မှုကို ရွာသို့ အသိပေး အကြောင်းကြားသည့် အစည်းအဝေး	၂၃-၂၀၁၆	၂၃-၂၀၁၆	၁၅	၁၄	၂၉	၂၉   ဗုဒ္ဓ
၆။ စီမံကိန်းလုပ်ငန်းခွဲစီမံချက်ရေးဆွဲခြင်း အစည်းအဝေး						
၆.၁။ စီမံကိန်းလုပ်ငန်း အကောင်အထည်ဖော်	၂၃-၂၀၁၆	၂၃-၂၀၁၆	၁၅	၁၄	၂၉	၂၉   ဗုဒ္ဓ



ပုံစံ ၈-၃ ကျေးရွာဖွံ့ဖြိုးရေး ဦးစားပေးအစီအစဉ် (Form PC 3)

လမ်းညွှန်ချက်/အဆင့်(၃)ကျေးရွာမှော်မှန်းချက်အစည်းအဝေးပြီးဆုံးသောအခါ ကျေးရွာစီမံကိန်း အထောက်အကူပြုကော်မတီသည် လူထုစည်းရုံးရေးမှူးအကူအညီဖြင့် ဤပုံစံကိုပြည့်စုံအောင် ဖြည့်သွင်းရမည်။ အားလုံးသောအခက်အခဲအတားအဆီးများ၊ ဖွံ့ဖြိုးမှုဦးစားပေးအစီအစဉ်များ၊ လူထုဗဟိုပြုစီမံကိန်း၏ ရန်ပုံငွေအရင်းအမြစ်နှင့် မသက်ဆိုင်သည့် လုပ်ငန်းများအားလုံးကိုဖော်ပြရမည်။

လူထုစည်းရုံးရေးမှူး/ဝန်ထမ်း အမည် **ဒေါ်ကြွယ်ကြွယ်တို့**

နေ့စွဲ **၂၃.၂.၂၀၁၆** စက်ဝန်းအား အမှတ်ခြစ်ပါ (✓)  စက်ဝန်း(၁)  စက်ဝန်း(၂)  စက်ဝန်း(၃)  စက်ဝန်း(၄)

မြည်နယ်/တိုင်း **မကွေး** မြို့နယ် **စေတနာ** ကျေးရွာအုပ်စု **အုံးဂါး** ကျေးရွာ **ဟယ်လတ်**

က. အခက်အခဲအတားအဆီးများအားဆွေးနွေးခြင်း - ယခုလက်ရှိအခြေအနေတွင်ဤကျေးရွာဖွံ့ဖြိုးတိုးတက်ရေးအတွက် အဓိကအခက်အခဲအတားအဆီးများသည် မည်သည့်အမျိုးသား/သမီး အနည်းဆုံးအခက်အခဲ ၅ ခုစီဖော်ပြပါ)

အမျိုးသား အဖွဲ့မှတင်ပြသောအခက်အခဲအတားအဆီးများ		အမျိုးသမီး အဖွဲ့မှတင်ပြသောအခက်အခဲအတားအဆီးများ	
၁	ခရိုင်ချင်း ဆက်သွယ်မှု မပြည့်စုံခြင်း	၁	မိုးတွင်းကလေးများ ကျောက်များ ရှားပါးခြင်း
၂	ရွာထဲ၌ လူနေအိမ်များ မပြည့်စုံခြင်း	၂	လူနေအိမ်များ မပြည့်စုံခြင်း
၃	ရေရရှိရေး မပြည့်စုံခြင်း	၃	ရေရရှိရေး မပြည့်စုံခြင်း
၄	ကလေးများ ကျန်းမာရေး မကောင်းခြင်း	၄	မိုးတွင်း ရွာထဲ လမ်းများ ရှိ ထူ
၅	ကျောက်၊ ဓာတ်၊ ကျွဲ၊ ငွေ့ မရှိ	၅	ရွာထဲ၌ ကားများ မဝင်နိုင်

(၆) မဟာသုတေသနရန်ပုံငွေရရှိခြင်း (၆) စာသင်ကျောင်း၊ ကျွဲ၊ ငွေ့ မရှိ

ခ. မှော်မှန်းခြင်း- ဤကျေးရွာဖွံ့ဖြိုးတိုးတက်ရေးအတွက်နောင်လာမည့် ( ၅ )နှစ်အားရည်ရွယ်၍ဆောင်ရွက်ရန်အတွက် မည်သည့်အရာများသည်အဓိကမှော်မှန်းချက်ဖြစ်သနည်း။

အမျိုးသားအဖွဲ့မှတင်ပြသောမှော်မှန်းချက်များ		အမျိုးသမီးအဖွဲ့မှတင်ပြသောမှော်မှန်းချက်များ	
၁	ခရိုင်လမ်း၊ မြို့ရွာဝင်လမ်း	၁	သစ်သား၊ တံတား
၂	ဆိပ်ကမ်း ( တစ်ခုခန့် )	၂	စုပေါင်း ဆိပ်ကမ်း
၃	စုပေါင်းဆိပ်ကမ်း	၃	စုပေါင်းဆိပ်ကမ်း
၄	ကျောက်၊ ဓာတ်၊ ကျွဲ	၄	ရွာတွင်းလမ်း ပြုပြင်
၅	ကျောက်၊ ဓာတ်၊ ကျွဲ	၅	အုံးဂါးတွယ်လတ် ရွာချင်းဆက်သွယ်

(၆) စာသင်ကျောင်း၊ ကျွဲ၊ ငွေ့ မရှိ (၆) ကျောက်၊ ဓာတ်၊ ကျွဲ

ဂ. ဤကျေးရွာ၏ လာမည့်( ၃ )နှစ်အတွက် ဦးစားပေး ဖွံ့ဖြိုးတိုးတက်မှု လုပ်ငန်း အစီအစဉ်များအားဖော်ပြပါ။ (လူထုဗဟိုပြုစီမံကိန်း ရန်ပုံငွေအတွက် အဆိုပြုသော အစီအစဉ်များကိုဦးစားပေး အဆင့်အလိုက်ဖော်ပြပြီး ကျန် လူထုဗဟိုပြု စီမံကိန်း ရန်ပုံငွေအရင်းအမြစ်နှင့် မပတ်သက်သည့်အစီအစဉ်များလည်းဖော်ပြရန်ဖြစ်သည် )

ကျေးရွာအတွက်ဦးစားပေးဖွံ့ဖြိုးတိုးတက်မှု လုပ်ငန်းစဉ်များ	အဆိုပြုသူ (အမျိုးသားများ/ အမျိုးသမီးများ/ အမျိုးသား+အမျိုးသမီး)	လူထုဗဟိုပြုစီမံကိန်းအတွက်အဆိုပြုသည် (ဦးစားပေးအဆင့်အလိုက်ဖော်ပြပါ)	ခန့်မှန်း ကုန်ကျစရိတ်	အကျိုးခံစားခွင့်ရှိသူ ခန့်မှန်း အတွက်
၁ ခရိုင်လမ်း၊ မြို့ရွာဝင်လမ်း	ကျား	၁	၁၀၀၀၀	၁၇၉
၂ ဆိပ်ကမ်း ( တစ်ခုခန့် )	ကျား + ၁၀	၂	၅၀၀၀၀	၁၇၉

၃	ခွောက်ကျွေးတံတေး	ကျား + မ	၃	၈၀ သိန်း	၁၇၉
၄	ရေသွပ်တန်းခြံ	ကျား	၄	၆၅ သိန်း	၁၇၉
၅	စုရပ်ဆောင်	ကျား + မ	၅	၈၀ သိန်း	၁၇၉
၆	ရွာချင်းဆက်လမ်း	မ	၆	၄၅ သိန်း	၁၇၉
၇	စာကြည့်တိုက်	ကျား	၇	၅၀ သိန်း	၁၇၉

ဥက္ကဋ္ဌ ၊ ကျေးရွာစီမံကိန်းအထောက်အကူပြုကော်မီတီမှအတည်ပြုသည်။

အမည် ဦးမျိုးတင်စိန် လက်မှတ် [Signature] နေ့စွဲ ၂၃.၁.၂၀၁၆

၈	ရွာသွင်းကမ်း	ကျား	၈	၇၀ သိန်း	၁၇၉
၉	ကျောက်ခြံစည်းချို	ကျား + မ	၉	၇၅ သိန်း	၁၇၉

ပုံစံ - ၈ - ၃ ကျေးရွာဖွံ့ဖြိုးရေး ဦးစားပေးအစီအစဉ် (Form PC 3)

လမ်းညွှန်ချက်၊ အဆင့်(၃) ကျေးရွာမှော်မှန်းချက်အစည်းအဝေး ပြီးဆုံးသောအခါ ကျေးရွာစီမံကိန်း အထောက်အကူပြု ကော်မတီသည် လူထုစည်းရုံးရေးမှူးအကူအညီဖြင့် ဤပုံစံကိုပြည့်စုံအောင် ဖြည့်သွင်းရမည်။

လူထုစည်းရုံးရေးမှူး/ဝန်ထမ်း အမည် ဒေါ် နှင်းမြေမောင်

နေ့စွဲ ၂၃.၁.၂၀၁၇ စက်ဝန်းအား အမှတ်ခြစ်ပါ (✓) □ စက်ဝန်း(၁) □ စက်ဝန်း(၂) □ စက်ဝန်း(၃) □ စက်ဝန်း(၄)

ပြည်နယ်/တိုင်း မကွေး မြို့နယ် မေတ္တာ ကျေးရွာအုပ်စု အုတ်ဂါး ကျေးရွာ တွယ်ပင်

က။ အခက်အခဲအတားအဆီးများအားဆွေးနွေးခြင်း - ယခုလက်ရှိအခြေအနေတွင် ဤကျေးရွာဖွံ့ဖြိုးတိုးတက်ရေးအတွက် အဓိက အခက်အခဲအတားအဆီးများသည် မည်သည့်အရာဖြစ်ပါသနည်း။ (အမျိုးသား/သမီး အနည်းဆုံးအခက်အခဲ ၅ ခုစီဖော်ပြပါ)

အမျိုးသား အဖွဲ့မှ တင်ပြသောအခက်အခဲအတားအဆီးများ	အမျိုးသမီး အဖွဲ့မှတင်ပြသောအခက်အခဲအတားအဆီးများ
၁ အာသင်ကျွန်းသို့သွားသောလမ်းမကောင်းခြင်း	၁ အာသင်ကျွန်းသို့သွားသောလမ်းမကောင်းခြင်း
၂ အာသင်ကျွန်း မလုံခြုံခြင်း	၂ ကျွယ်တိုက်သည်များ နတ်တန်းကျွန်းမကျေးအောင်ရှောက်မှု ခက်ခဲခြင်း
၃ ကျွယ်တိုက်သည်များ နတ်တန်းကျွန်းမကျေးအောင် ရှောက်မှု ခက်ခဲခြင်း	၃ သောက်သုံးရေ မလုံလောက်မှုရှိခြင်း
၄ သောက်သုံးရေ မလုံလောက်မှုရှိခြင်း	၄ အုပ်စုတွင် ငွေသန့်အား ထားလျက်ပေးခြင်း
၅ အုပ်စုတွင် ငွေသန့်အား ထားလျက်ပေးခြင်း	၅ လျှပ်စစ်ဓါတ်မရှိခြင်း

ခ။ မှော်မှန်းခြင်း - နောင်လာမည့် ( ၅ ) နှစ် အတွင်း ကျေးရွာဖွံ့ဖြိုးရေး မှော်မှန်းလျာထားချက်များအား တင်ပြပါ။

အမျိုးသားအဖွဲ့မှ တင်ပြသောမှော်မှန်းချက်များ	အမျိုးသမီးအဖွဲ့မှ တင်ပြသောမှော်မှန်းချက်များ
၁ အာသင်ကျွန်းသို့သွားသောလမ်းမကောင်းမှုမရှိ	၁ အာသင်ကျွန်းသို့သွားသောလမ်းမကောင်းမှုမရှိ
၂ အာသင်ကျွန်း လုံခြုံစေရန်	၂ ကျွယ်တိုက်သည်များ နတ်တန်းကျွန်းမကျေးအောင် ရှောက်မှု ခက်ခဲခြင်း မရှိ
၃ ကျွယ်တိုက်သည်များ နတ်တန်းကျွန်းမကျေးအောင် ရှောက်မှု ခက်ခဲခြင်း မရှိ	၃ သောက်သုံးရေ မလုံလောက်မှုမရှိ
၄ သောက်သုံးရေ မလုံလောက်မှုမရှိ	၄ အုပ်စုတွင် ငွေသန့်အား ထားလျက်ပေးရန်
၅ အုပ်စုတွင် ငွေသန့်အား ထားလျက်ပေးရန်	၅ လျှပ်စစ်ဓါတ်မရှိခြင်း

ဂ။ လူထုစီမံကိန်း၏ လာမည့် ( ၄ ) နှစ်အတွက် အကျိုးဝင်သော ဦးစားပေး ဖွံ့ဖြိုးတိုးတက်မှု လုပ်ငန်း အစီအစဉ်များအားဖော်ပြပါ။

အဆင့်	ကျေးရွာအတွက် ဦးစားပေး ဖွံ့ဖြိုးတိုးတက်မှု လုပ်ငန်းစဉ်များ	အဆိုပြုသူ (အမျိုးသားများ/ အမျိုးသမီးများ/အမျိုးသား+ အမျိုးသမီး)	ခန့်မှန်းကုန်ကျ စရိတ်	အကျိုးခံစားခွင့်ရှိသူ ခန့်မှန်းခြေ အရေအတွက်
၁	ရွာဖွံ့ဆက်လမ်းပြန်ခြင်း	ကျား + ၁၂	၇၅၀၀၀၀	၁၇၉
၂	ကန်ကျွန်းဖွဲ့စည်းရေး	၁၂	၈၀၀၀၀၀	၁၇၉
၃	ရွာတွင်းလမ်းပြန်ခြင်း	ကျား + ၁၂	၄၀၀၀၀၀	၁၇၉
၄	ကျွန်းခြေအနီး သောက်ရေခြေ	ကျား	၅၀၀၀၀၀	၁၇၉
၅	ကျေးပေးစေရေး	ကျား + ၁၂	၅၅၀၀၀၀	၁၇၉





ဃ။ လူထုစီမံကိန်း၏ လာမည့် ( ၄ ) နှစ်အတွက် အကျိုးမဝင်သော ဦးစားပေး ဖွံ့ဖြိုးတိုးတက်မှု လုပ်ငန်း အစီအစဉ်များအားဖော်ပြပါ။

အဆင့်	ကျေးရွာအတွက် ဦးစားပေး ဖွံ့ဖြိုး တိုးတက်မှု လုပ်ငန်းစဉ်များ	အဆိုပြုသူ (အမျိုးသားများ/ အမျိုးသမီးများ/အမျိုးသား+ အမျိုးသမီး)	အခန်းကဏ္ဍ
၁	ဆေးပေး နှင့် ဆေးကုသမှုပေးခြင်း	ကျား + မ	
၂	ဆေးကုသရေး နှင့် ဆေးကုသရေး နှင့် ဆေးကုသရေး	ကျား + မ	
၃	ဆေးကုသရေး နှင့် ဆေးကုသရေး နှင့် ဆေးကုသရေး	ကျား + မ	
၄	ဆေးကုသရေး နှင့် ဆေးကုသရေး နှင့် ဆေးကုသရေး	ကျား + မ	
၅	ဆေးကုသရေး နှင့် ဆေးကုသရေး နှင့် ဆေးကုသရေး	ကျား + မ	

၆ ခက်ချွန်နှင့် အကျိုးပေးစေရန် ကျား + မ

ခေါင်းဆောင်၊ ကျေးရွာစီမံကိန်းအထောက်အကူပြုကော်မတီမှ အတည်ပြုသည်။

အမည် ----- ဒေါ်ခင်စုစု ----- လက်မှတ် ----- ဒေါ်စုစု ----- နေ့စွဲ ----- ၂၀.၁.၂၀၂၃ -----

၇ ခက်ချွန်နှင့် အကျိုးပေးစေရန် ကျား + မ





လူထုပဟိုပြုစီမံကိန်းစီမံကိန်းလက်စွဲ

အပိုင်း-၃ ၂၉.၉.၂၀၁၅

ပုံစံ PC-၄ ကျေးရွာအုပ်စုစီမံကိန်းလုပ်ငန်းခွဲရွေးချယ်ခြင်းပုံစံ

လမ်းညွှန်ချက်။ ။ ကျေးရွာအုပ်စုစီမံချက်ရေးဆွဲသည့်အစည်းအဝေးတွင် ဤပုံစံအားလူထုစည်းရုံးရေးမှူး / လက်ထောက်နည်းပညာမှူးတို့၏ အကူအညီဖြင့်ပြည့်စုံစွာဖြည့်သွင်းရမည်။ ဤပုံစံအားပြည့်စုံစွာဖြည့်သွင်းပြီးပါကကျေးရွာအုပ်စုမှူးတို့ထံမှတောင်းဆိုချက်တွင်အခြေခံထားရမည်။ CF မှ အချက်အလက်များကို MIS သို့ ထည့်သွင်းရမည်။

ကျေးရွာစည်းရုံးရေးမှူး/လန်ထမ်းအမည် ဒေါ် ချမ်းမြေ့ ဖေဖော်ဝါရီ ၂၀၁၆

စက်ဝန်းအားအမှတ်ဖြစ်ပေးပါ (၂) စက်ဝန်း (၁) စက်ဝန်း (၂) စက်ဝန်း (၃) စက်ဝန်း (၄) စက်ဝန်း (၅)

ပြည်နယ်/တိုင်း မကွေး မြို့နယ် ခေတုတ္တရာ နဲ့

ကျေးရွာအမည်	ဆောင်ရွက်မည့် လုပ်ငန်းများ	အတိုင်းအတာ	ခန့်မှန်း တိုက်ရိုက်အကျိုး ခံစားခွင့်ရှိသူများ	အဆိုပြုတင်ပြသူ	စီမံကိန်းမှ ထည့်ဝင်မှု	ခန့်မှန်းကုန်ကျစရိတ်		စုစုပေါင်း
						ကျေးရွာမှ ထည့်ဝင်မှု	အခြားထည့်ဝင်မှု (ဖော်ပြပါ) ထည့်ဝင်ငွေ   အမည်/အဖွဲ့	
တွယ်ပေ	ရွာအုပ်စုစီမံကိန်း ၂၂၀၀' x ၈' x ၁၅၆၆၆	၂၂၀၀' x ၈' x ၁၅၆၆၆	၁၅၆၆၆	အမျိုးသား အမျိုးသမီး အမျိုးသားနှင့် အမျိုးသမီး	၅၀၀၀၀၀၀	-	၅၀၀၀၀၀၀	၅၀၀၀၀၀၀
ပရီယ	ရွာအုပ်စုစီမံကိန်း ၃၅၀၀' x ၂၄' x ၁၅ ၁၅၆၆၆	၃၅၀၀' x ၂၄' x ၁၅ ၁၅၆၆၆	၁၅၆၆၆	အမျိုးသား အမျိုးသမီး အမျိုးသားနှင့် အမျိုးသမီး	၈၀၀၀၀၀၀	-	၈၀၀၀၀၀၀	၈၀၀၀၀၀၀
နဲ့	ရွာအုပ်စုစီမံကိန်း ၂၅၀၀' x ၂၄' x ၁၅၆၆၆	၂၅၀၀' x ၂၄' x ၁၅၆၆၆	၁၅၆၆၆	အမျိုးသား အမျိုးသမီး အမျိုးသားနှင့် အမျိုးသမီး	၅၀၀၀၀၀၀	-	၅၀၀၀၀၀၀	၅၀၀၀၀၀၀



လူထုပတ်ဝန်းကျင်ဆိုင်ရာစာတမ်းပြိုင်ပွဲ

အစည်းအဝေးပုတ်တမ်း

အစည်းအဝေး၏  
ရည်ရွယ်ချက်

ဒုတိယနှစ်စီမံကိန်း၊ ဖိတ်ဆက် အစည်း အဝေး

ကျေးဇူးအမည်/  
ကျေးဇူးအုပ်စုအမည်  
နေရာ။ ကျေးဇူးစီစဉ်သူ၏ နာမည်

တွယ်ကတ် ကျေးဇူး

ရုံးဝါးရုပ်စု

နေ့စွဲ ။ ၂၃. ၁. ၂၀၁၆

တက်ရောက်သူဦးရေ ။

ကျား (၁၆) ဦး

အချိန် ။ ည ၆:၀၀ မှ ည ၁၁:၀၀ ထိ

မ (၁၆) ဦး

ပေါင်း (၃၂) ဦး

အစည်းအဝေးအပိုအစဉ်များ

- (၁) စီမံကိန်း ဖိတ်ဆက်ခြင်း
- (၂) ကုမ္ပဏီအဖွဲ့အစည်း ဖွဲ့စည်းခြင်း၊ အဖွဲ့ဝင်များ ရွေးချယ်ခြင်း
- (၃) ဥပဒေရေးရာ အဖွဲ့ဝင်များ ရွေးချယ်ခြင်း
- (၄) ဖိတ်ဆက်ခြင်း၊ အဖွဲ့ဝင်များ ရွေးချယ်ခြင်း၊ အဖွဲ့ဝင်များ တစ်ဖက်က ဆုံးဖြတ်ပေးခြင်း
- (၅) အဖွဲ့ဝင်များ ဖွဲ့စည်းခြင်း
- (၆) အဖွဲ့ဝင်များ၊ မျှော်မှန်းချက်၊ လုပ်ငန်းခွင်များ ရေးဆွဲခြင်း
- (၇) Pair Wise Ranking and Problem Trees
- (၈) စေတနာ့ဝန်ထမ်း ဖွဲ့စည်းခြင်း များ ရွေးချယ်ခြင်း
- ဆွေးနွေးချက်များ (၉) Dream Map

ဒုတိယပိုင်း →

..... ပထမဦးစွာ..... ဒုတိယအဖွဲ့ စီမံကိန်း ဖွဲ့စည်းပတ်သက်၍..... ဖိတ်ဆက် စကား  
 . လေ့ကျင့်သင်တန်း ဒုတိယအဖွဲ့ စီမံကိန်း ဆက်လက်လုပ်ဆောင်ရန် ဆန္ဒရှိပါသော်လည်း  
 . မေးမြန်းရာ..... လုပ်ဆောင်နိုင်ခြင်းကောင်းကောင်း ဖြစ်ပေါ်လာသည့်..... စွာလုပ်ဆောင်ခြင်း  
 ကြာသည်။  
 ..... ထို့အပြင်..... တက်ရောက်လာသူ..... မရှိပိုင်သော်လည်း..... အဖွဲ့ဝင်များ..... အဖွဲ့ဝင်များ.....

ဖွဲ့ခွဲကာ ပထမအရပ်စုမှ လူမှုအမေဇာ နှင့် အဖွဲ့အစည်းအဖွဲ့အစည်းများ ရေးဆွဲပြီး  
ရရှိသော အဖွဲ့အစည်းများ အား သတ်မှတ်ကြသည်။ ဦးဆောင်သူ CF / TF အဖွဲ့  
ဒေါ်သက် နှင့် သက်လျှင် ၊ ဦး မိုးကျော်လင်း ၊ ဦး အောင်မြင်ရွှေတို့ မှ ဦးဆောင် ဆွေးနွေး  
ကြသည်။

ညီလာခံအရပ်စုမှာ ပထမအရပ်စု သို့မဟုတ် သက်လျှင်ကို ဦးဆောင်ရန်မှ ဦးဆောင်ဆွေးနွေး  
ပြီး ဦးဆောင်မှု မှ ကျား ၊ မ ခွဲကာ ဆွေးနွေးကြသည်။ ထို့နောက် အမျိုးသား ၊ အမျိုးသမီး  
အစည်းအဝေး အရပ်စုအဖွဲ့အစည်းကို ဆက်လက်၍ ဦးဆောင်ရန်မှ ဆွေးနွေးသည်။

အဖွဲ့အစည်းအဖွဲ့အစည်းအဖွဲ့အစည်းကို ဒေါ်သက်လျှင်ကို မှ ဦးဆောင်မှု (ကျား + မ)  
တို့ နှင့် အဖွဲ့ ဦးဆောင်ဆွေးနွေး ဆွေးနွေး ကြသည်။

ထို့နောက် ဂုဏ်ထူးဆောင်များ အဖွဲ့အစည်းကို ဆက်လက်ဆွေးနွေးရာ တွင် ဦးဆောင်မှု  
ဂုဏ်ထူးဆောင်များ အဖွဲ့အစည်းကို သတ်မှတ်ခြင်းသည် နောက်ပိုင်းတွင် ဦးဆောင်မှု အား ကျေးဇူး  
သမိုင်းကြောင်းကို မေးမြန်းတောင်းတောင်းသည်။

ညီလာခံအဖွဲ့

ညီလာခံအဖွဲ့တွင် ဦးဆောင်မှုအား ကျား ၊ မ (၂) ဖွဲ့ခွဲရေသာ အစဉ်အခံ၊  
ကျေးဇူးတင်မှု၊ လုပ်ငန်းခွဲ များ ဖော်ထုတ်ရေသာ Village Vision ကို ဆွေး  
နွေးဆွေးနွေးသည်။

ထို့နောက် ပေါ်ထွက်လာသော လုပ်ငန်းခွဲများအား Pair Wise Ranking  
ဖြင့် အဆင့်သတ်မှတ်ကာ ဦးစားပေး လုပ်ငန်းခွဲများအား Voting ချစ်ဖြင့် ဆွေး  
နွေးသည်။ ပထမဦးစားပေး လုပ်ငန်းခွဲအား အသိအမှတ်ပြု နှင့် အသိအမှတ်ပြု  
ရှင်း ဖြစ်မှု ဦးဆောင်မှုဖြင့် ရေးဆွဲသည်။

ထို့နောက် ကျေးဇူးတင်မှုအဖွဲ့အစည်းနှင့် ကော်မတီအဖွဲ့အစည်းကို အား  
ရရှိရန် များအား ရှင်းလင်း၍ ဦးဆောင်မှုအဖွဲ့အစည်းဖြင့် Vote ပေးကာ ဆွေးနွေး  
သည်။

..... သို့ နောက် ..... ကော်ဖော်ဝင်များ အား Profile မေးမြန်းဖို့ .....  
 ..... နောက် ဤပါးစေ့များ ပါရာ ..... ကို ရေးဆွဲရေးဆွဲ ..... ကစည်းကမ်းအား  
 ..... ပြန်ပေးပေး ခဲ့ပါသည်။

အစည်းအဝေးဆုံးဖြတ်ချက်များ

- ..... စေတနာ့ဝန်ထမ်းများ ..... - ဦးကျော်ကျော်မင်း
- ..... ကျေးဇူးစီမံကိန်းဥက္ကဋ္ဌ ..... - ဒေါ်ခိုင်ခင်ခင်
- ..... ဝန်ထမ်းများ ..... - ဦးမျိုးထက်အောင်
- ..... - ဒေါ်မ.ဖြူ
- ..... - ဦးစိုးဝင်း
- ..... - ဦးကျော်စွမ်း
- ..... - ဒေါ်ချောချော
- ..... စောင့်ကြည့်ကြီးကြပ်ရေး ..... - ဦးကျော်ကာ
- ..... - ဒေါ်ချိုချို
- ..... - ဒေါ်မိမိ



လှည့်ပတ်တိုက်ခန်းဂျေး

- ဦးဥာဏ်ဝင်း

- ဒေါ်မာချို

- ဒေါ်လှစို

ဘဏ္ဍာဂျေး စာဂျေး

- ဦးကျော်ထင်

အကဲဖြတ်ရေးဂျေး

- ဦးဝင်းအောင်

- ဒေါ်ချစ်ချစ်ဇော်

စိုက်ပျိုးရေးနှင့် မြေစာပေး များ

- ၁) ခရိုင်လမ်းမှ ရွာဝင် လမ်း ၈ မ'
- ၂) ဆိုလာဖီး (တစ်ခါခါချင်း) ၇ မ'
- ၃) ချောက်ကျွတ်တံကား ၆ မ'
- ၄) ရေအောက်တန်းခြင်း ၅ မ'
- ၅) ရုပယ်ဆေး ၄ မ'
- ၆) ရွာချင်းဆက်လမ်း ၃ မ'
- ၇) စာကြည့်တိုက် ၂ မ'
- ၈) ရွာတွင်းလမ်း ၁ မ'
- ၉) ကျောင်းခြံစည်းရိုး

အုပ်စုအဖွဲ့ဝင် တစ်ဦးက အကြောင်းအရာများကို ဖော်ပြပြီးနောက် အစည်းအဝေးကို ဖွဲ့စည်းကာ ဆုံးဖြတ်ချက်ချခဲ့သည်။

၂၀၂၂ ခုနှစ် မြေစာပေး များအား အစဉ်လိုက်



လူထုဗဟိုပြု စီမံကိန်း၊ စေတုတ္ထရာမြို့နယ်

အစည်းအဝေးမှတ်တမ်း

- အစည်းအဝေး၏ ရည်ရွယ်ချက်။ ။ တတိယနှစ် စီမံကိန်းမိတ်ဆက်ခြင်း။
- ကျေးရွာအမည်။ ။ တွယ်လင်ကျေးရွာ
- ကျေးရွာအုပ်စု အမည်။ ။ အုံးဝါးကျေးရွာအုပ်စု
- နေရာ။ ။ ကျေးရွာစုရပ်ဆောင်
- နေ့စွဲ။ ။ ၁၅ ၊ ၁၂ ၊ ၂၀၁၆ အချိန်။ နံနက် (၉) နာရီ ၊ မှညနေ (၅)နာရီ။
- တက်ရောက်သူဦးရေ။ ။ ကျား (၂၄) ဦး။ မ (၁၅) ဦး။ ပေါင်း (၃၉) ဦး

အစည်းအဝေးအစီအစဉ်များ

- (၁) တတိယနှစ် စီမံကိန်းလုပ်ငန်း မိတ်ဆက်ခြင်းနှင့် ရည်ရွယ်ချက်အား ရှင်းလင်းခြင်း၊
- (၂) စေတနာ့ဝန်ထမ်း ရွေးချယ်ခြင်း၊
- (၃) ဥစ္စာနေကြွယ်ဝမှု အဆင့်သတ်မှတ်ခြင်း၊
- (၄) အမျိုးသား၊ အမျိုးသမီးတစ်နေ့တာအချိန်ဇယားရေးဆွဲခြင်း၊ ပင့်ကူအိမ်သုံးသပ်ခြင်း၊ ကျေးရွာနှင့်အဖွဲ့အစည်းများ ချိတ်ဆက်မှု ပြုပြင်ပုံ ရေးဆွဲခြင်း၊
- (၅) ပထမနေ့ အစည်းအဝေး သုံးသပ်ခြင်း၊

ဆွေးနွေးချက်များ။

ပထမဦးစွာ တွယ်လင်ကျေးရွာ တတိယနှစ်စီမံကိန်း မိတ်ဆက်ခြင်းနှင့် ရည်ရွယ်ချက်ကို တာဝန်ခံလူထုစည်းရုံးရေးမှူး ဦးချမ်းမြေ့မောင်မှ ရှင်းလင်းပါသည်။ ဆက်လက်၍ ကျေးရွာစေတနာ့ဝန်ထမ်း ရွေးချယ်ရာ ကျေးရွာလူထုနားလည်အောင် စေတနာ့ဝန်ထမ်း ကျား-၁၊မ-၁ ရွေးချယ်ရန်လိုအပ်သည်နှင့် တာဝန်၊ဝတ္တရား၊အရေးပါပုံကို ရှင်းလင်းပါသည်။ စေတနာ့ဝန်ထမ်း ၂ ဦးသည် ကျေးရွာတွင် သွက်လက်ရမည်၊ အမြဲတမ်းကျေးရွာတွင် နေထိုင်နိုင်သူဖြစ်၍ စေတနာ့ဝန်ထမ်း ၂ ဦးသည် စေတနာ့ဝန်ထမ်းတွင် သင်တန်းခေါ်ချိန်တွင်အလွယ်တကူလာရောက်နိုင်မည့်သူ၊တာဝန်ခံလူ ထုစည်းရုံးရေးမှူးနှင့် လက်ထောက်နည်းပညာမှူးများကို ကူညီပံ့ပိုးပေးနိုင်မည့်သူနှင့် ကျေးရွာကော်မတီဝင်များကို သင်တန်းပေးနိုင်မည့်သူ ၂ ဦးကိုသာ ရွေးချယ်ရန်ဖြစ်သည်ကို ကျေးရွာလူထုအား အသေးစိတ်ရှင်းလင်းပါသည်။ ကျေးရွာလူထုမှလည်း ကျေးရွာအတွင်းရှိ ပေါ့ပါးသွက်လက်မှု ရှိသူ ပညာအရည်အချင်းရှိသူကို အများသဘောတူညီမှုဖြင့် ကျား- ဦးနိုင်လင်း နှင့် မ-ဒေါ်နန်းဗေဒါလှိုင် တို့ကိုရွေးချယ်ခဲ့ကြသည်။ ၎င်းတို့ ၂ ဦးမှလည်း စိတ်ပါဝင်စားသူ ၂ ဦးဖြစ်သည်။

စေတနာ့ဝန်ထမ်း ၂ ဦးရွေးချယ်ပြီးချိန်တွင် ကျေးရွာ၏ ဥစ္စာနေကြွယ်ဝမှု အဆင့်သတ်မှတ် ရာတွင် သုံးသပ်ခြင်း၏ရည်ရွယ်ချက်ကို လက်ထောက်နည်းပညာမှူး ဒေါ်ငြိမ်းငြိမ်းကို မှ ရှင်းလင်းပါသည်။ ကျေးရွာလူထုသဘောပေါက်သည့်အချိန်တွင်ကျေးရွာ၏ဥစ္စာနေကြွယ် ဝမှုအဆင့် သုံးသပ်ခြင်းကို ကျေးရွာလူထုနှင့်ပူးပေါင်းသုံးသပ်ပါသည်။

အမျိုးသား၊အမျိုးသမီးတနေ့တာလုပ်ငန်းဆောင်ရွက်ရမှုကိုကျား-၁ဖွဲ့  
မ-၁ဖွဲ့ ခွဲကာ A-0 ဖြင့်ချကာရေးပါသည်။ရေးပြီးချိန်တွင် အဖွဲ့-၁ဖွဲ့ မှ  
ကျား-၁ဦး၊မ-၁ဦး ရှေ့ထွက်ပြီးရှင်းလင်းစေပါသည်။ ဆက်လက်၍  
ပင့်ကူအိမ်သုံးသပ်ခြင်းကို လူထုစည်းရုံးရေးမှူး ဦးမိုးကျော်လင်း  
မှရည်ရွယ်ချက်ကိုရှင်းလင်းပါသည်။ ရှင်းလင်းပြီးချိန်တွင် အမျိုးသား-  
၁ဖွဲ့၊ အမျိုးသမီး-၁ဖွဲ့ ခွဲကာ ပင့်ကူအိမ်သုံးသပ်ခြင်းကို  
ဝိုင်းဆွေးနွေးပါသည်။ ဆွေးနွေးပြီးချိန်တွင် အမျိုးသား-၁ဦး၊အမျိုးသမီး-  
၁ဦး ရှေ့ထွက်ပြီးဆွေးနွေးပါသည်။ ယခုလိုဆွေးနွေးပြီးချိန်တွင်  
ကော်မတီဝင်များကို ယခုဆွေးနွေးသည့်အကြောင်းကို  
ဘယ်လိုမြင်ပါသလဲ၊ဘယ်လိုသဘောပေါက်သည်ကို  
ကျေးရွာလူထုနှင့်ဆွေးနွေးရာတွင် ရွာလူထုမှ ယခုလိုဆွေးနွေးရာတွင်  
အမျိုးသား၏တနေ့တာနှင့် အမျိုးသမီး၏တနေ့တာ  
ကွာခြားမှု၊ဘယ်လိုရှိသည်ကို တနေ့တာအလုပ်ချိန်အားလုံး  
သိသာစေသည်ကို ပြောပြပါသည်။ ဆက်လက်၍  
ကျေးရွာနှင့်အဖွဲ့အစည်း ချိတ်ဆက်မှုပြုမြေပုံ ရေးဆွဲပါသည်။

အစည်းအဝေးဆုံးဖြတ်ချက်များ။

အစည်းအဝေးပြီးဆုံးချိန်တွင်တစ်နေ့တာဆွေးနွေးတိုင်ပင်မှုများကိုကျေး  
ရွာလူထုနှင့်ပြန်လည် သုံးသပ်ကြပါသည်။

(နေ့ရက်/အချိန်/နေရာ)။

အစည်းအဝေးမှတ်တမ်းတင်သူ

လက်မှတ်



အမည်

ဦးချစ်မြတ်ဗွေ

ရာထူး

ကုမ္ပဏီအဖွဲ့ချုပ်



နောက်ဆက်တွဲ (၄) ခြားနားသောအပိုင်းများအတွက် ဦးစားပေးဖွံ့ဖြိုးရေးလုပ်ငန်းစဉ်များ အနှစ်ချုပ်

မူရင်းသည်အား VPSC တွင်ထားရှိရပါမည်။ အခြားဌာနများနှင့် ညှိနှိုင်းရန်အတွက် မိတ္တူအား TPIC သို့ပို့ရပါမည်။ MIS data အနေဖြင့်သွင်းရန်မလိုအပ်ပါ။

	အဆင့်	လုပ်ငန်း	မည်သူ ဦးစားပေးလဲ	လ / နှစ်	ကျေးရွာမှ တာဝန်ခံသူ သို့ အုပ်စု	ပြင်ပမှ မည်သူ ထောက်ပံ့ မလဲ
အခြေခံအဆောက်အအုံ	၁	ပရိတ်သစ်၊ မှု ရွာဝင်သစ်	<input checked="" type="checkbox"/> မ <input checked="" type="checkbox"/> ကျား	၂၀၂၀	ကျေးရွာ	
	၂	စုဂျပ်ခေတင်	<input checked="" type="checkbox"/> မ <input checked="" type="checkbox"/> ကျား	၂၀၁၆	ကျေးရွာ	မူလဗဟိုဌာန
	၃	ချောက်ကျွတ်တာ	<input checked="" type="checkbox"/> မ <input checked="" type="checkbox"/> ကျား	၂၀၁၈	ကျေးရွာ	မူလဗဟိုဌာန
	၄	ရွာတွင်းသစ်	<input checked="" type="checkbox"/> မ <input type="checkbox"/> ကျား	၂၀၂၃	ကျေးရွာ	
	၅	ရွာချင်းဆက်သစ်	<input checked="" type="checkbox"/> မ <input type="checkbox"/> ကျား	၂၀၂၁	ကျေးရွာ	
အသက်မွေးဝမ်းကျောင်း/ စိုက်ပျိုးရေး	၁		<input type="checkbox"/> မ <input type="checkbox"/> ကျား			
	၂		<input type="checkbox"/> မ <input type="checkbox"/> ကျား			
	၃		<input type="checkbox"/> မ <input type="checkbox"/> ကျား			
	၄		<input type="checkbox"/> မ <input type="checkbox"/> ကျား			
	၅		<input type="checkbox"/> မ <input type="checkbox"/> ကျား			
ကျန်းမာရေး နှင့် အာဟာရ			<input type="checkbox"/> မ <input type="checkbox"/> ကျား			
	2		<input type="checkbox"/> မ <input type="checkbox"/> ကျား			
	3		<input type="checkbox"/> မ <input type="checkbox"/> ကျား			
	4		<input type="checkbox"/> မ <input type="checkbox"/> ကျား			
	5		<input type="checkbox"/> မ <input type="checkbox"/> ကျား			
ပညာရေး	၁	ကျောင်းခြံစည်းရိုး	<input checked="" type="checkbox"/> မ <input checked="" type="checkbox"/> ကျား	၂၀၂၄	ကျေးရွာ	
	၂		<input type="checkbox"/> မ <input type="checkbox"/> ကျား			
	၃		<input type="checkbox"/> မ <input type="checkbox"/> ကျား			
	၄		<input type="checkbox"/> မ <input type="checkbox"/> ကျား			
	၅		<input type="checkbox"/> မ <input type="checkbox"/> ကျား			



အကြီး	၁	မိမိ၏အသက်အရွယ်	<input type="checkbox"/> မ <input checked="" type="checkbox"/> ကျား	၂၀၁၉	ကျေးရွာ	
	၂	အခြားအသက်အရွယ်	<input type="checkbox"/> မ <input checked="" type="checkbox"/> ကျား	၂၀၂၂	ကျေးရွာ	
	၃	အခြားအသက်အရွယ်	<input checked="" type="checkbox"/> မ <input checked="" type="checkbox"/> ကျား	၂၀၁၇	ကျေးရွာ	လူထုဗဟိုဌာန
	၄		<input type="checkbox"/> မ <input type="checkbox"/> ကျား			
	၅		<input type="checkbox"/> မ <input type="checkbox"/> ကျား			



နောက်ဆက်တွဲ(၄) ခြားနားထားသော အပိုင်းများအတွက် ဦးစားပေးလုပ်ငန်းစဉ်များ အနှစ်ချုပ်  
 ပူးရင်းသည်အား VPSC တွင်ထားရှိရမည်။ အခြားဌာနများနှင့်ညှိနှိုင်းရန်အတွက် မိတ္ထီအား TPIC သို့ ပို့ရပါမည် အနေဖြင့်  
 ဖြည့်သွင်းရန် မလိုအပ်ပါ။

	အဆင့်	လုပ်ငန်း	မည်သူဦးစားပေးလဲ	လ/နှစ်	ကျေးရွာမှတာဝန်ခံ သူသို့ အုပ်စု	ပြင်ပမှ မည်သူ ထောက်ပံ့မလဲ
အခြေခံအဆောက်အအုံ	၁	ရွာချင်းဆက်လမ်းပြုပြင်ခြင်း	<input checked="" type="checkbox"/> မ <input checked="" type="checkbox"/> ကျား	၂၀၁၇	ရွာလူထု	လူထုဗဟိုပြုစီမံကိန်း
	၂	ကျောင်းခြံဝင်းရိုးပြုပြင်ခြင်း	<input type="checkbox"/> မ <input checked="" type="checkbox"/> ကျား			
	၃	ရွာတွင်းလမ်းများပြုပြင်ခြင်း	<input checked="" type="checkbox"/> မ <input checked="" type="checkbox"/> ကျား			
	၄		<input type="checkbox"/> မ <input type="checkbox"/> ကျား			
အသက်မွေးဝမ်းကြောင်းဖူး/ စိုက်ပျိုးရေး	၁		<input type="checkbox"/> မ <input type="checkbox"/> ကျား			
	၂		<input type="checkbox"/> မ <input type="checkbox"/> ကျား			
	၃		<input type="checkbox"/> မ <input type="checkbox"/> ကျား			
	၄		<input type="checkbox"/> မ <input type="checkbox"/> ကျား			
ကျန်းမာရေးနှင့် အဟာရ	၁		<input type="checkbox"/> မ <input type="checkbox"/> ကျား			
	၂		<input type="checkbox"/> မ <input type="checkbox"/> ကျား			
	၃		<input type="checkbox"/> မ <input type="checkbox"/> ကျား			
ပညာရေး	၁		<input type="checkbox"/> မ <input type="checkbox"/> ကျား			
	၂		<input type="checkbox"/> မ <input type="checkbox"/> ကျား			
	၃		<input type="checkbox"/> မ <input type="checkbox"/> ကျား			
အခြား	၁	ရေပေးဝေရေး	<input checked="" type="checkbox"/> မ <input checked="" type="checkbox"/> ကျား			
	၂	အင်ဂျင်မီးလင်းရေး	<input checked="" type="checkbox"/> မ <input type="checkbox"/> ကျား			
	၃		<input type="checkbox"/> မ <input type="checkbox"/> ကျား			



နောက်ဆက်တွဲ(၄) ခြားနားထားသော အပိုင်းများအတွက် ဦးစားပေးလုပ်ငန်းစဉ်များ အနှစ်ချုပ်  
 ရှင်းသည်အား VPSC တွင်ထားရှိရမည်။ အခြားဌာနများနှင့်ညှိနှိုင်းရန်အတွက် မိတ္ထူအား TPIC သို့ ပို့ရပါမည် အနေဖြင့်  
 ဖြည့်သွင်းရန် မလိုအပ်ပါ။

	အဆင့်	လုပ်ငန်း	မည်သူဦးစားပေးလဲ	လ/နှစ်	ကျေးရွာမှတာဝန်ခံ သူသို့ အုပ်စု	ပြင်ပမှ မည်သူ ထောက်ပံ့မလဲ
အခြေခံအဆောက်အအုံ	၁	ရွာချင်းဆက်လမ်းပြုပြင်ခြင်း	<input checked="" type="checkbox"/> မ <input checked="" type="checkbox"/> ကျား	၂၀၁၇	ရွာလူထု	လူထုဗဟိုပြုစီမံကိန်း
	၂	ကျောင်းခြံစည်းရိုးပြုပြင်ခြင်း	<input type="checkbox"/> မ <input checked="" type="checkbox"/> ကျား			
	၃	ရွာတွင်းလမ်းများပြုပြင်ခြင်း	<input checked="" type="checkbox"/> မ <input checked="" type="checkbox"/> ကျား			
	၄	အင်ဂျင်မီးလင်းရေး	<input checked="" type="checkbox"/> မ <input type="checkbox"/> ကျား			
	၅	ရေရှောင်လမ်းသစ်ဖောက်လုပ်ခြင်း	<input checked="" type="checkbox"/> မ <input checked="" type="checkbox"/> ကျား			
အသက်မွေးဝမ်းကြောင်းမျိုးစုံ စိုက်ပျိုးရေး	၁	စိုက်ပျိုးမြေဖော်ထုတ်ခြင်း	<input checked="" type="checkbox"/> မ <input checked="" type="checkbox"/> ကျား			
	၂	စိုက်ပျိုးရေးနည်းပညာသင်တန်း	<input checked="" type="checkbox"/> မ <input checked="" type="checkbox"/> ကျား			
	၃	စက်ချုပ်နှင့်ဇာထိုးပန်းထိုးသင်တန်း	<input checked="" type="checkbox"/> မ <input checked="" type="checkbox"/> ကျား			
	၄	အတိုးနှုန်းနည်းချေးငွေလုပ်ငန်း	<input checked="" type="checkbox"/> မ <input checked="" type="checkbox"/> ကျား			
ကျန်းမာရေးနှင့် အဟာရ	၁	ဆေးပေးခန်းဆောက်လုပ်ခြင်း	<input checked="" type="checkbox"/> မ <input checked="" type="checkbox"/> ကျား			
	၂		<input type="checkbox"/> မ <input type="checkbox"/> ကျား			
	၃		<input type="checkbox"/> မ <input type="checkbox"/> ကျား			
ပညာရေး	၁	စာသင်ကျောင်းမြေနေရာတိုးချဲ့	<input checked="" type="checkbox"/> မ <input checked="" type="checkbox"/> ကျား			
	၂		<input type="checkbox"/> မ <input type="checkbox"/> ကျား			
	၃		<input type="checkbox"/> မ <input type="checkbox"/> ကျား			
အခြား	၁	ရေပေးဝေရေး	<input checked="" type="checkbox"/> မ <input checked="" type="checkbox"/> ကျား			
	၂	အိမ်ရှင်မီးလင်းရေး	<input type="checkbox"/> မ <input type="checkbox"/> ကျား			
	၃		<input type="checkbox"/> မ <input type="checkbox"/> ကျား			