

ပြည်ထောင်စုသမ္မတ မြန်မာနိုင်ငံတော် အစိုးရ
စိုက်ပျိုးရေး၊ မွေးမြူရေးနှင့်ဆည်မြောင်းဝန်ကြီးဌာန
ကျေးလက်ဒေသဖွံ့ဖြိုးတိုးတက်ရေး ဦးစီးဌာန
ပင်လည်ဘူးမြို့နယ်



လူထုပဟိုပြုစီမံကိန်း
National Community Driven Development Project
(NCDDP)



ကျေးရွာဖွံ့ဖြိုးရေးအစီအစဉ်
Village Development Plan (VDP)
တုံးဖလားကျေးရွာ၊ ရွာသာယာကျေးရွာအုပ်စု



မာတိကာ

၁။ပင်လည်ဘူးမြို့နယ်မြေပုံ..... 2

၂။ရွာသာယာကျေးရွာအုပ်စုမြေပုံ 3

၃။ကျေးရွာအုပ်စုတွင်ပါဝင်သောကျေးရွာစာရင်းများ..... 4

၄။ကျေးရွာအခြေခံအချက်အလက်များ..... 5

၅။ကျေးရွာဖွံ့ဖြိုးရေးအစီအစဉ်အတွက်အသုံးပြုခဲ့သော PRA tools
များနှင့်တစ်ခုချင်းစီအတွက်သုံးသပ်ချက်များ 9

အကြောင်းအရင်းများ/ အခက်အခဲများ..... 29

၆။ကော်မတီဝင်များရွေးချယ်ခြင်းနှင့်ကျေးရွာဖွံ့ဖြိုးရေးအစီအစဉ်ဆောင်ရွက်မှုမှတ်တမ်းခါတ်ပုံများ 33

၇။ကော်မတီဝင်များစာရင်း..... 34

၈။ပုံစံ ၁-၁။ကျေးရွာအချက်အလက် 35

၉။ပုံစံ ၂-၂။စီမံကိန်းစက်ဝန်းအချိန်ဇယား..... 38

၁၀။ပုံစံ ၃-၃။ကျေးရွာဖွံ့ဖြိုးရေးဦးစားပေးအစီအစဉ်..... 40

၁၁။ပုံစံ ၄-၄။ကျေးရွာဖွံ့ဖြိုးရေးစီမံကိန်းလုပ်ငန်းခွဲရွေးချယ်ခြင်းပုံစံ..... 42

၁၂။အစည်းအဝေးမှတ်တမ်းများ..... 46

၁၃။ကျေးရွာဖွံ့ဖြိုးရေးစီမံချက်အရည်အသွေးထိန်းချုပ်မှု (Checklist for VDP)..... 49



၁။ ပင်လည်ဘူးမြို့နယ် မြေပုံ

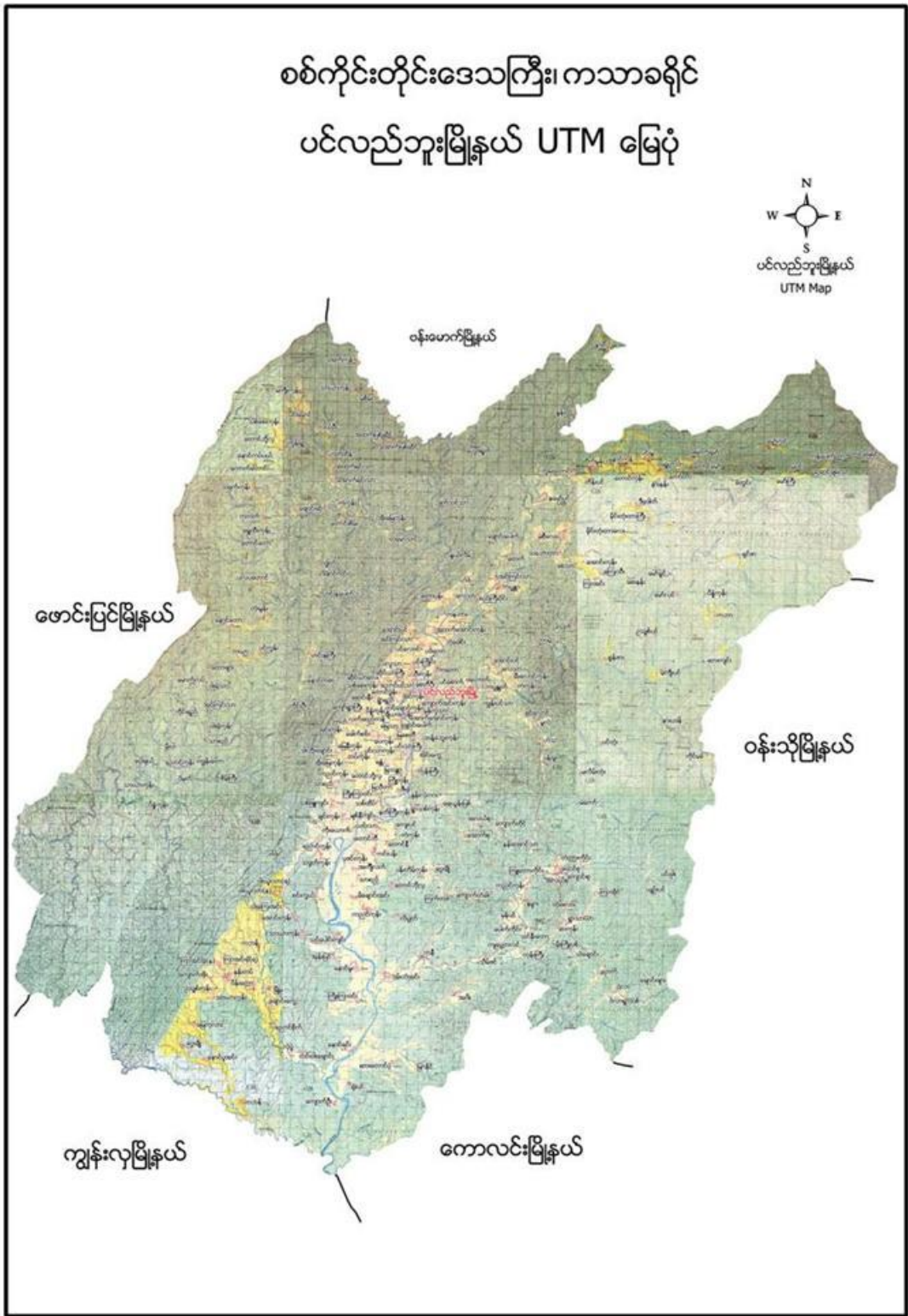



၂။ ရွာသာယာကျေးရွာအုပ်စုမြေပုံ

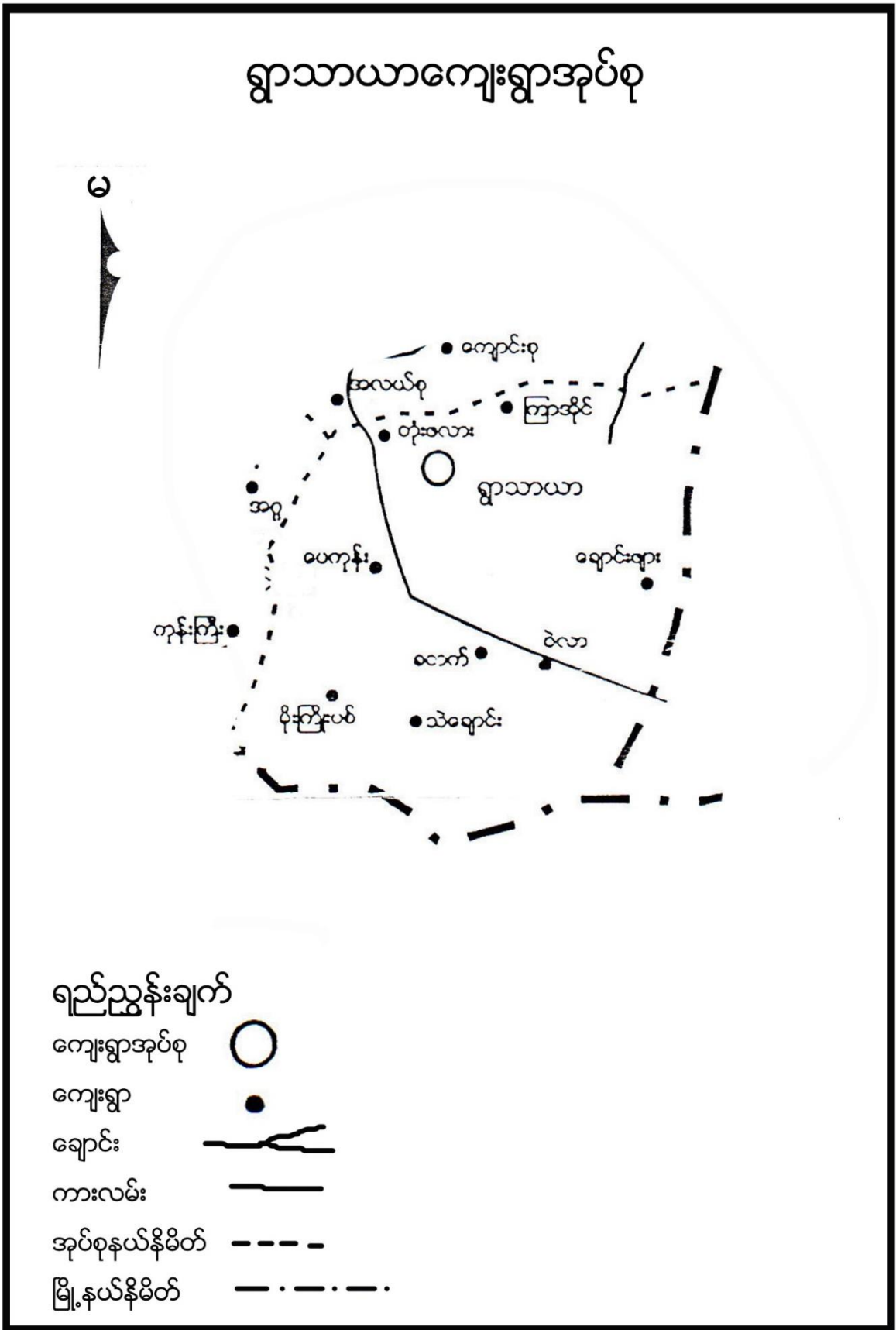



၃။ ကျေးရွာအုပ်စုတွင်ပါဝင်သော ကျေးရွာစာရင်းများ

ရွာသာယာ၊ ပေကုန်း၊ တုံးဖလား၊ ကြာအိုင်၊ မိုးကြိုးပစ်၊ သဲချောင်း၊ ခတက်၊ ဂဲလှ၊ ချောင်းဖျားကျေးရွာ တို့ပါဝင်သည်။

၄။ ကျေးရွာအခြေခံအချက်အလက်များ

၁။ ကျေးရွာသမိုင်းအကျဉ်း

တုံးဖလားကျေးရွာကို လွန်ခဲ့သော နှစ်ပေါင်း ၁၀၀ကျော်က ကိုင်းတောကြီးများကို ချဲ့ထွင်ကာ ရွာမြေအဖြစ် တည်ထောင်ခဲ့ကြပါသည်။ ကိုင်းတောများကြားတွင် သစ်တုံးတစ်တုံးပေါ် တစ်တုံးတင်ကာ ကားယားကြီးဖြစ်နေသည်ကို အစွဲပြု၍ တုံးကားရားကျေးရွာဟု စတင်ခေါ်ဆိုခဲ့ရာ ကာလကြာရှည်၍ တုံးဖလားကျေးရွာဟု အမည်တွင်ခဲ့ခြင်းဖြစ်သည်။ ဗမာလူမျိုးများ နေထိုင်၍ ဗုဒ္ဓဘာသာကို ကိုးကိုယ်ခဲ့ကြသည်။ လယ်ယာစပါးကို အဓိက စိုက်ပျိုးပြီး ပင်လည်ဘူးမြို့နှင့် အရှေ့ဘက်တွင် တည်ရှိပြီး မိုင်၂၀ခန့်ကွာဝေးပြီး ပင်လည်ဘူး - ကောလင်း လမ်းနဘေးတွင် တည်ရှိပါသည်။ အိမ်ခြေ (၄၁)အိမ်သာရှိပြီး ကျေးရွာ လူမှုရေး၊ ဘာသာရေး၊ ဖွံ့ဖြိုးရေးလုပ်ငန်းများကို ပိုင်းဝန်းလုပ်ဆောင်ကြသော ကျေးရွာဖြစ်ကြောင်း ရေးသားအပ်ပါသည်။

၂။ လူနည်းစုလူမျိုးစုအိမ်ထောင်စု

အမျိုးအစား	အိမ်ထောင်စု	ကျား	မ	စုစုပေါင်း
မရှိ	-	-	-	-

၃။ ကျေးရွာတွင်းရှိ စုစုပေါင်းအိမ်ထောင်စု

အမျိုးအစား	အိမ်ထောင်စု	ကျား	မ	စုစုပေါင်း
ဗမာ	၄၁	၁၀၆	၁၀၉	၂၁၅

၄။ ထိခိုက်လွယ်အုပ်စု

ထိခိုက်လွယ်အုပ်စု	အိမ်ထောင်စု	ကျား	မ	စုစုပေါင်း
သက်ကြီး	၁၃	၈	၉	၁၇
မြေယာမဲ့				
မသန်စွမ်း	၂	၁	၁	၂



၅။ အဓိကစီးပွားရေးလုပ်ငန်းများ

စိုက်ပျိုးရေး	မွေးမြူရေး	အသေးစားစီးပွားရေး	အခြား
စပါး	ကျွဲ	အသေးစားဆိုင်	လက်သမား
မြေပဲ	နွား		
နှမ်း	ဝက်	ကုန်သည်	ပန်းရံ
	ကြက်		

၆။ ကျေးရွာအတွင်းအဓိက ပိုင်ဆိုင်မှုများ

ကျေးရွာပိုင်ဆိုင်မှုများ	စိုက်ပျိုးမြေ	စားကျက်မြေ	သစ်တောမြေ	သဲ/ကျောက်ရရှိမှု	ရေတွင်း/ရေကန်	စက်ရေတွင်း
အရေအတွက်	၈၈ဧက	၁၁၇ဧက	၂၀၀-ဧက	ရှိ	၂/၁	-
ကျေးရွာပိုင်ဆိုင်မှုများ	ကား	ထော်လာဂျီ	မြေတူးစက်	လမ်းကြိုတ်စက်	အသေးစားဆည်	ဈေးဆိုင်
အရေအတွက်	၁	-	-	-	၂	၁

၇။ ကျေးရွာအတွင်းအခြားပိုင်ဆိုင်မှုများ

ကျေးရွာပိုင်ဆိုင်မှုများ	ရေတင်စက်	ထွန်	ထယ်	ကျွဲ	နွား
အရေအတွက်	၅	၆	၃၈	၃၆	၆၃
ကျေးရွာပိုင်ဆိုင်မှုများ	ဝက်	ဆိုင်ကယ်	ကျွမ်းကျင်လုပ်သား	လုပ်သား	
အရေအတွက်	၂၈	၁၆	-	၂၂	

၈။ အခြားကျေးရွာရှိအသုံးပြုနိုင်သော အရင်းအမြစ်/အချက်အလက်များ

အရင်းအမြစ်	ဆေးခန်း	အ.လ.က/အ.ထ.က	ဈေး	ကျွမ်းကျင်လုပ်သား	လုပ်သား	မြေတူးစက်	လမ်းကြိုတ်စက်
အရေအတွက်	၁	၁၊၁	-	၅	၃၀	-	-



၅။ ကျေးရွာဖွံ့ဖြိုးရေးအစီအစဉ်အတွက် အသုံးပြုခဲ့သော လူမှုဆန်းစစ်ချက်များ

စဉ်	အကြောင်းအရာ	ရက်စွဲ	ဦးတည်အုပ်စု	တက်ရောက်သူ			အဓိက ဆွေးနွေးချက်များ
				ကျား	မ	ပေါင်း	
၁	လူမှုစီးပွားအဆင့်သတ်မှတ်ခြင်း (Wealth Ranking)	၂၀၁၅	ချမ်းသာ၊ အလယ်အလတ်၊ နွမ်းပါး၊ အလွန်နွမ်းပါးအုပ်စုများ	၂၅	၁၅	၄၀	ကျေးရွာလူမှုစီးပွားအုပ်စုများခွဲခြားသတ်မှတ်နိုင်ရေးအတွက် အခြေခံစံနှုန်းများ သတ်မှတ်ခြင်း၊ ကျေးရွာသားများနှင့် အများသဘောတူ ခွဲခြားသတ်မှတ်ခြင်း
၂	ရာသီခွင်ပြပြက္ခဒိန် (Seasonal Calendar)	၂၀၁၅	ကော်မတီဝင်၊ အမျိုးသမီးအမျိုးသားများ	၂၅	၁၅	၄၀	ရာသီဥတု၊ စိုက်ပျိုးသီးနှံများ၊ လယ်ယာလုပ်ငန်းများ၊ နေ့စားလုပ်ငန်းများ၊ မွေးမြူရေးလုပ်ငန်းများ၊ ဝမ်းစာဖူလုံမှု နှင့် ပွဲတော်များ
၃	ကျေးရွာလူမှုရေးပြသယံဇာတပြမြေပုံ (Social Map/Resource Map)	၂၀၁၅	ရပ်မိရပ်ဖ၊ ကော်မတီဝင်များ	၂၅	၁၅	၄၀	အိမ်အမျိုးအစားများ၊ အခြေခံအဆောက်အအုံများ၊ လမ်းပန်းဆက်သွယ်ရေးအခြေအနေ လယ်ယာမြေများ၊ မြစ်ချောင်းများ၊ ရေတွင်း၊ ရေကန်များ၊ သစ်တောများ
၄	ပြဿနာသစ်ပင် (Problem Tree)	၂၀၁၆	အမျိုးသားများကော်မတီဝင်များ	၂၅	-	၂၅	ဆွေးနွေးထားသော အခြေခံအဆောက်အအုံများနှင့် သက်မွေးဝမ်းကျောင်းလုပ်ငန်းများ၊ ကျန်းမာရေးပညာရေး။



၅	ပြဿနာသစ်ပင် (Problem Tree)	၇-၁၂	အမျိုးသမီးများ	-	၁၅	၁၅	ဆွေးနွေးထားသော အခြေခံအဆောက်အအုံ များနှင့် သက်မွေးဝမ်းကျောင်းလုပ်ငန်း များ
၆	ကျေးရွာ၏ (၅)နှစ်စာ ဦးစားပေးအစီအစဉ် ဇယား(Metric Ranking)	၇-၁၂	အမျိုးသားအုပ်စု၊ အမျိုးသမီးအုပ်စု၊ လူငယ်အုပ်စု၊ရပ်မိ ရပ်ဖအုပ်စု	၂၅	၁၅	၄၀	အကျိုးပြုပြီးရေး၊ အကျိုးခံစားခွင့် နှင့် အဓိက လိုအပ်ချက်များပေါ်မူတည်၍ ဆုံးဖြတ်သည်။
၇	အဖွဲ့အစည်းချိတ် ဆက်ပုံ (Venn Diagram)	၆-၁၅	ကျေးရွာအုပ်ချုပ်ရေး အဖွဲ့၊ကျေးရွာစီ/ ထောက်အဖွဲ့	၂၅	၁၅	၄၀	ကျေးရွာတွင်းရှိ အဖွဲ့အစည်းများနှင့် မည်သို့သောလုပ်ငန်းများအတွက် မည်သည့်အဖွဲ့များချိတ်ဆက် လုပ်ကိုင်မှု
၈	ပင့်ကူအိမ် ကွန်ယက် (Spider Web)	၆-၁၅	အမျိုးသားများ နှင့် အမျိုးသမီးများ	၂၅	၁၅	၄၀	အမျိုးသားများ နှင့် အမျိုးသမီးများ တန်းတူအခွင့်အရေး ရရှိမှု နှင့် မရရှိသည့် အကြောင်းအရင်းများ
၉	ပြဿနာ၊အခွင့်အ ရေး၊လက်ရှိအခြေ အနေနှင့်ပြောင်း လှဲမှုညွှန်းကိန်း	၇-၁၂	ကျေးရွာစီ/ထောက်အဖွဲ့၊ကျေးရွာ လူထု	၁၃	၁၅	၂၈	ပြဿနာ၊အခွင့်အရေး၊လက်ရှိ အခြေအနေ ကိုသိရှိရန် နှင့် ပြောင်းလဲနိုင်သည်ပုံစံများ
၁၀	ကျေးရွာအိမ်မက်ပြ ပမြေပုံ (Dream Map)	၇-၁၂	ကျေးရွာစီ/ထောက်အဖွဲ့၊ကျေးရွာ လူထု	၈	၈	၁၆	နောင်တစ်ချိန်တွင် ကျေးရွာတွင် ဖြစ်စေချင်သော/မြင်စေချင် သော အရာများ ထည့်သွင်းရေးဆွဲခြင်း



၁။ ကျေးရွာ၏လူမှုစီးပွားအဆင့်သတ်မှတ်ခြင်း။(Wealth Ranking)

အဆင့်	အခြေခံစံနှုန်းများ/ ညွှန်းကိန်းများ	အိမ်ထောင်စု	ရာခိုင်နှုန်း
ချမ်းသာ	အိမ်အခြေအနေ- ခြေတံရှည်၊ သွပ်မိုး၊ သက်ကယ်မိုး၊ ပျဉ်ထောင်၊ ပျဉ်ကာ မြေယာပိုင်ဆိုင်မှု- ၁၀ ဧကအထက် ကျွဲ၊ နွား- ၈ ကောင်အထက် အခြားပိုင်ဆိုင်မှု- ခြွေစက်၊ ထွန်းစက်၊ ရေစုပ်စက်၊ TV၊ ဆိုလာ၊ တယ်လီဖုန်း၊ စပါးကြိုက်စက်၊ ဆိုင်ကယ်၊ ကား	၁၀	၂၄.၄%
အလယ်အလတ်	အိမ်အခြေအနေ- ပျဉ်ခင်း၊ ဝါးထရံကာ၊ သက်ကယ်မိုး၊ ခြေတံရှည် မြေယာပိုင်ဆိုင်မှု- ၅ ဧက နှင့် ၁၀ ဧကအကြား ကျွဲ၊ နွား- ၂ ကောင်နှင့် ၅ ကောင်ကြား အခြားပိုင်ဆိုင်မှု- လှည်း၊ ဆိုင်ကယ်အဟောင်း၊ TVအသေး၊ ဆိုလာအသား	၂၃	၅၆.၁%
နွမ်းပါး	အိမ်အခြေအနေ- ဝါးကြမ်းခင်း၊ ဝါးထရံကာ၊ သက်ကယ်မိုး၊ ချေတံရှည်အိမ် မြေယာပိုင်ဆိုင်မှု- မရှိ ကျွဲ၊ နွား- မရှိ အခြားပိုင်ဆိုင်မှု- မရှိ	၈	၁၉.၅%
	စုစုပေါင်း	၄၁	၁၀၀%



၆။ ကျေးရွာဖွံ့ဖြိုးရေးအစီအစဉ်အတွက် အသုံးပြုခဲ့သော လူမှုဆန်းစစ်ချက်များ

၂။ ရာသီခွင်ပြ ပြက္ခဒိန် နှင့် သုံးသပ်ချက်

ရွာသာယာအုပ်ချုပ်ရေးဌာန၊ ဖလားကျေးရွာ၏ ရာသီခွင်ပြပြက္ခဒိန်

အကြောင်းအရာ	တန်ခူး	ဧပြီ	မေ	ဇွန်	ဇူလိုင်	ဇူလိုင်	စက်တင်ဘာ	အောက်တိုဘာ	နိုဝင်ဘာ	ဒီဇင်ဘာ	အချက်အလက်	
ရာသီဥတုအခြေအနေ	☀️	☀️	☀️	☁️	☁️	☁️	☁️	☁️	☁️	☁️	☀️	ရာသီဥတုအခြေအနေ
ရာသီသီးနှံ	-	-	ပဲ	ပဲ	ပဲ	ပဲ	ပဲ	ပဲ	ပဲ	ပဲ	ပဲ	ရာသီသီးနှံ
မွေးမြူရေး	🐷	🐷	တစ်နိုင်တစ်ပိုင်								မွေးမြူရေး	
နေ့စားလုပ်ငန်း	-	-	ခွက်	ခွက်	ခွက်	-	ခွက်	ခွက်	-	ခွက်	-	နေ့စားလုပ်ငန်း
သဘာဝဘေးအန္တရာယ်	-	-	-	🌊	🌊	-	-	-	-	-	-	သဘာဝဘေးအန္တရာယ်
ဝမ်းစာဖူလုံမှု	🍲	🍲	🍲	🍲	🍲	🍲	🍲	🍲	🍲	🍲	🍲	ဝမ်းစာဖူလုံမှု
အလုပ်သမားရှားပါးမှု	-	-	👤	👤	👤	-	👤	👤	-	-	-	အလုပ်သမားရှားပါးမှု
ပွဲတော်များ			ပွဲတော်	ပွဲတော်	ပွဲတော်	ပွဲတော်	ပွဲတော်	ပွဲတော်	ပွဲတော်	ပွဲတော်	ပွဲတော်	ပွဲတော်များ

ဆွေးနွေးချက်

ရာသီဥတုအခြေအနေမှာ တရူး၊ ကဆုန်၊ ပြာသို၊ တပို့တွဲ၊ တပေါင်း စသည့် လများတွင် သာယာပြီး ကျန်သည့်လများတွင် မိုးရွာကြောင်း၊ တခါတရံလေပြင်းများလည်း တိုက်ခတ်ကြောင်း ဆွေးနွေးခဲ့ပါသည်။ စိုက်ပျိုးသီးနှံများကို မိုးတွင်းကာလများတွင် အများဆုံး စိုက်ပျိုးကြသည်။ အဓိက စိုက်ပျိုးသီးနှံများမှာ စပါး၊ ပဲ၊ နှမ်း၊ နေကြာ၊ ဟင်းသီးဟင်းရွက်များကို စိုက်ပျိုးကြသည်။ ကွဲ၊ နွား၊ ကြက်၊ ဝက်များကို ဆယ်နှစ်ရာသီ ပတ်လုံး တစ်ပိုင်တစ်နိုင် မွေးမြူကြသည်။ နေ့စားလုပ်ငန်းကို လယ်ယာလုပ်ငန်းခွင်ချိန်တွင်သာ လုပ်ရလေ့ရှိကြောင်း ဆွေးနွေးကြသည်။ သဘာဝဘေးအန္တရာယ်ကို မိုးဦးကာလများတွင် အနည်းငယ် ကြုံတွေ့ရလေ့ရှိသည်။ လုပ်ငန်းခွင်ချိန်တွင် လုပ်သားရှားပါးမှုနှင့် ကြုံတွေ့ရပြီး ကျန်သည့်အချိန်များတွင် လုပ်သား ပေါများပါသည်။ ဝမ်းစာဖူလုံမှုတွင် စပါးပေါ်ချိန်တွင် ဝမ်းစာဖူလုံမှုရှိပြီး စိုက်ပျိုးသည့်အချိန်တွင် ဝမ်းစာလုံခြင်း မရှိပါ။ ရာသီပွဲတော်များကို လစဉ်လတိုင်း ကျင်းပခြင်းမရှိဘဲ တန်ခူး၊ ကဆုန်၊ ဝါဆို၊ တော်သလင်း၊ သီတင်းကျွတ်၊ တပို့တွဲနှင့် တပေါင်းလများတွင် ပြုလုပ်လေ့ရှိကြောင်း ဆွေးနွေးခဲ့ကြပါသည်။



သုံးသပ်ချက်

စီမံကိန်းလုပ်ငန်းခွဲများ အကောင်အထည် ဖော်ဆောင်ရွက်ရာတွင် ပွင့်လင်းရာသီရောက်မှ သာ ဆောင်ရွက်သင့်သည်။ အဘယ်ကြောင့်ဆိုသော် တုံးဖလားကျေးရွာ လူထုအားလုံး လယ်ယာလုပ်ငန်းကို အဓိကထား လုပ်ကိုင်ကြသည့်အတွက် မိုးတွင်းကာလ၊ ဆောင်းတွင်းကာလများတွင် လယ်ယာလုပ်ငန်းခွင်နှင့် တိုက်ဆိုင်သောကြောင့် အလုပ်သမားရှားပါးခြင်း ကျေးရွာဖွံ့ဖြိုးတိုးတက်ရေး အတွက် အချိန်မပေးနိုင်ခြင်း စသည့် အခက်အခဲများနှင့် ကြုံတွေ့ရသည့်အတွက် အောင်မြင်သင့်သလောက် မအောင်မြင်နိုင်ပါ။ ထို့ကြောင့် ရာသီဥတုသာယာပြီး ကျေးရွာလူထုအားလုံး ပါဝင်လုပ်ဆောင်နိုင်သည့် ပွင့်လင်းရာသီတွင် လုပ်ငန်းခွဲများ လုပ်ဆောင်သင့်ပါကြောင်း သုံးသပ်မိပါသည်။

၃။ ကျေးရွာလူမှုရေးပြမြေပုံ နှင့် သုံးသပ်ချက်





ဆွေးနွေးချက်

တုံးဖလားကျေးရွာတွင် အိမ်ခြေ(၄၁)အိမ်ရှိပြီး စီးပွားအဆင့်(၃)ဆင့်ရှိကြောင်း ဆွေးနွေးခဲ့ကြသည်။ ၎င်းအဆင့်များမှာ (၁) ချမ်းသာ၊ (၂) အလယ်အလတ်၊ (၃) နွမ်းပါးတို့ဖြစ်ပြီး လူတန်းစား(၃)မျိုးလုံး ကျေးရွာတွင် ပျံ့နှံ့၍ နေထိုင်ကြကြောင်း ဆွေးနွေးခဲ့ကြသည်။

သုံးသပ်ချက်

စီးပွားရေးအဆင့် (၃) မျိုးရှိပြီး ကျေးရွာများတွင် စုစည်းစွာနေထိုင်ကြပါသည်။ တုံးဖလားကျေးရွာသည် ပင်လည်ဘူး-ကောလင်း လမ်းမကြီးနဘေးတွင် ကျေးရွာတွင် တည်ရှိရာတွင်ရှိလမ်းများ၊ ရွာချင်းဆက်လမ်းများမှာ မြေသားလမ်းများ ဖြစ်သောကြောင့် လမ်းပန်းဆက်သွယ်ရေး ခက်ခဲပါသည်။ ကလေးမွေးဖွားခြင်းအတွက် အရပ်လက်သည်ရှိပါသည်။ အဓိက ဆေးကုသမှုခံယူခြင်းကို ပေကုန်းကျေးရွာရှိ ကျေးလက်ဆေးပေးခန်းသို့ သွားရောက်၍ ဆေးကုသမှုခံယူရပါသည်။ မိုးတွင်းကာလတွင် ဝမ်းရောဂါ၊ ငှက်ဖျားရောဂါများ ဖြစ်တက်သည်။ သောက်သုံးရေ-ကျေးရွာတွင် ရေတွင်းပိုင်းရှိပါသော်လည်း ပိုက်တွင်းအနည်းငယ်သာသဖြင့် သောက်သုံးရေလုံလုံမရှိပါ။ ရွာ၏တောင်ပိုင်းတွင် ဘုန်းကြီးကျောင်း၊ မွှာရုံ၊ ရှိပါသည်။ ရွာ၏မြောက်ဘက်တွင် စာသင်ကျောင်း ရှိပါသည်။



၄။ကျေးရွာအရင်းအမြစ်ပြုပြင်မှုနှင့်သုံးသပ်ချက်



ဆွေးနွေးချက်

ပတ်ဝန်းကျင်ရှိ သဘာဝ အရင်းအမြစ်များနှင့် ပတ်သက်၍ သစ်တောများမှ ထင်းခုတ်သုံးစွဲမှုရှိပြီး ကျေးရွာအနီးတွင် ချောင်းရှိသောကြောင့် သဲရေများလုံလောက်စွာ ရရှိမှုကြောင်းကို ဆွေးနွေးခဲ့ကြပါသည်။ စီးပွားရေးမှာ ယာကွက်၊ ကိုင်းကွက်များတွင် ဟင်းသီး၊ ဟင်းရွက်များ စိုက်ပျိုးကြပြီး ဝမ်းစာအနေဖြင့် စပါး၊ နှမ်း၊ နေကြာတို့ကို အဓိကစိုက်ပျိုးကြသည်။ ကျွဲ၊ နွား၊ ကြက်၊ ဝက်တို့ကို တစ်ပိုင်တစ်နိုင် မွေးမြူကြပါသည်။ လမ်းပန်းဆက်သွယ်ရေး ခက်ခဲမှု စိုက်ပျိုးရေးနည်းပညာ အားနည်းသောကြောင့် စီးပွားရေးပညာရေးများ နိမ့်ကျမှုများ ကြုံတွေ့ခဲ့ရပါသည်။



သုံးသပ်ချက်

တုံးဖလားကျေးရွာ ပတ်ဝန်းကျင်တွင် သစ်တောများ အနည်းငယ်ရှိပါသည်။
ချောင်းများမှ စိုက်ပျိုးရေးသမားများကို လုံလောက်စွာ ရရှိနိုင်ပါသည်။ ကျွဲနွားများကို တစ်ပိုင်တစ်နိုင်
မွေးမြူပြီး လယ်ယာစိုက်ပျိုးရေး အနေဖြင့် စပါး၊ နှမ်း၊ နေကြာတို့ကို လုပ်ကိုင်စိုက်ပျိုးကြပါသည်။
လမ်းပန်းဆက်သွယ်ရေး ခက်ခဲမှုကြောင့် ကျန်းမာရေး၊ လူမှုရေး၊ စီးပွားရေး၊ ပညာရေး အားနည်းကြောင်း
တွေ့ရှိရပါသည်

၅။ အမျိုးသားများတင်ပြသော ပြဿနာသစ်ပင် နှင့် ဖြေရှင်းနည်းလမ်း

အကြောင်းအရင်းများ/ အခက်အခဲများ

ရွာထဲမှာသာအုတ်စု | တုံးဖလားကျေးရွာ
ပြဿနာသစ်ပင်

အမျိုးသား

အကြောင်းရင်း

- လမ်း၊ ဖွတ်စာခြင်း၊ ချွတ်ချင်း ဆက်လမ်းချော၊
မြေပြင် မညီညာခြင်း
- အသိပညာ၊ ဗဟုသုတ၊ စာဖတ်အားနည်းခြင်း
- ကလေးများ အတွေ့ရ ပညာ သင်ကြားရခက်ခဲခြင်း
- အခန်း အလှူလောက်ခြင်း၊ ဇနီးမဲ့ဒဏ်ခံစားခြင်း
- ဆောက်သုံးရေ ရှိပုံလောက်မျှ မရှိခြင်း
- ဝင်ငွေအနည်းခြင်း
- လက်မဲ့ ပညာ မတတ်မြောက်ခြင်း



အကျိုးဆက်

- သွားလာရေး ခက်ခဲခြင်း
- စာပေအသိပညာ အားနည်းခြင်း
- အတွေ့အေး အားနည်းခြင်း
- နွေရာသီရေရှားပါးခြင်း
- ပညာသင် ကလေးများ ပညာသင်
ကြားရခက်ခဲ ဖြစ်တည်ခြင်း /
ဇနီးမဲ့ဒဏ်ခံစားရခြင်း ကျန်းမာရေး ထိခိုက်ခြင်း
- ကိုယ်ပိုင်ဆိုင်မှု မရရှိခြင်း
- နှိုင်းမျိုးရေ၊ ရွေးမြဲရေး၊ နည်းစနစ်များ၊
မသိရှိနိုင်ခြင်း

ဖြေရှင်းချက်

- ချွတ်ချင်း ဆက်လမ်း၊ တံတား၊
မြေပြင်ခြင်း
- ကျေးရွာ စာပြည်တိုက်တည်
ဆောက်ခြင်း
- K6 ကျောင်းဆောင်သစ်တည်
ဆောက်ခြင်း
- စာသင်ကျောင်း မျက်နှာပြင်
တပ်ဆင်ခြင်း
- ခက်ခဲလွန်းစွာ ဖော်ပြခြင်း
- အိမ်တွင်း မှ အထက်ပညာ
- နှိုင်းမျိုးရေ၊ ရွေးမြဲရေး၊ နည်းစနစ်၊
ပညာ



ဆွေးနွေးချက်

လမ်းခရီးခက်ခဲခြင်းကြောင့် လမ်း၊တံတားဆောက်လုပ်ရန် ရံပုံငွေမရှိခြင်း၊ စီးပွားရေး အဆင်မပြေခြင်း၊ အရင်းအမြစ်များ ရှားပါးခြင်း၊ အလုပ်အကိုင် အခွင့်အလမ်းနည်းပါးခြင်း၊

အလှူရှင်မရှိခြင်း၊ ဌာနဆိုင်ရာမှ တည်ဆောက်ရန် လျာထားပေးမှုမရှိခြင်းစသည့် အခက်အခဲများကြောင့် ကလေးများလုံခြုံမှု အားနည်းခြင်း၊ ကိုယ်ကာယကြံ့ခိုင်မှု အားနည်းခြင်း၊ အသိပညာပေး ဟောပြောပွဲများ နေရာမရှိခြင်း၊ ကလေးပညာ အရည်အသွေးများ နိမ့်ကျခြင်းများနှင့် ဖွံ့ဖြိုးမှုနောက်ကျခြင်း စသည့် အကျိုးဆက်များ ခံစားခဲ့ရကြောင်း ဆွေးနွေးခဲ့ကြသည်။

သုံးသပ်ချက်

- သွားလာရေး ခက်ခဲခြင်း နှင့် ဒေသထွက်သီးနှံများ ဈေးကောင်းဖြင့် မဝောင်းရခြင်း
- စာပေ ဗဟုသုတ နည်းပါးခြင်း၊ အသိပညာဗဟုသုတနည်းပါးခြင်း၊ လူကြားထဲတွင် စကားပြောရာ တွင် အရှေ့နောက်မညီသည့်အတွက် အဆင်မပြေခြင်း
- စိုက်ပျိုးရေး မွေးမြူရေး ဆောင်ရွက်လုပ်ကိုင်ခြင်း မရှိသည့်အတွက် မိသားစု ဝင်ငွေများနည်းပါးခြင်း၊ လူနေထိုင်မှုဘဝ နိမ့်ကျခြင်း
- စိုက်ပျိုးရေး မွေးမြူရေး ဆောင်ရွက်လုပ်ကိုင်ခြင်း မရှိသည့်အတွက် မိသားစု ဝင်ငွေများနည်းပါးခြင်း၊ လူနေထိုင်မှုဘဝ နိမ့်ကျခြင်းများကြုံတွေ့ခဲ့ရကြောင်းတွေ့ရပါသည်။



၆။ အမျိုးသမီးများတင်ပြသော ပြဿနာသစ်ပင် နှင့် ဖြေရှင်းနည်းလမ်း

ရွာသာယာအုတ်စု ၊ တုံးမလားကျေးရွာ
ပြဿနာသစ်ပင်

အမျိုးသမီး

အကြောင်းအရာ

- လမ်းဖွတ်ထဲခြင်း ၊ ရွာချင်း ဆက်လမ်းများ ဖြေဖြင့် မညီညာခြင်း
- အသိပညာ ၊ ဗဟုတုစာအား နည်းခြင်း
- ကလေးများ ပညာသင်ကြားရာတွင် အဆုံးမလုံလောက်ခြင်း ၊ နေပူအထိခံစားရခြင်း
- သောက်သုံးရေ လုံလောက်မှု မရှိခြင်း
- ဝင်ရေနည်းများခြင်း
- နိုက်ပျိုးနည်းပညာမထွေနိုင်ခြင်း



အကျိုးဆက်

- သွားကားရဲ အင်ခံခြင်း
- စာပေအသိပညာအားနည်းခြင်း
- အလေးခံအားနည်းခြင်း
- ရွှေ့ရာဆိုရေ ရားဖျားခြင်း
- ကလေးများ ပညာသင်ကြားရာတွင် အကျိုးမရှိခြင်း ၊
- ကိုယ်ပိုင်အထက်ပညာမကော်ကြောက်ခြင်း
- သီးနှံထွက်နှုန်းကျခြင်း

ဖြေရှင်းချက်

- ရွာချင်းဆက်လမ်း ၊ ဝမ်းကားမြဲမြံခြင်း ၊
- ကျေးရွာစာကြည့်တိုက် တည်ဆောက်ခြင်း ၊
- မူလကျောင်းဆောင်သစ်တည်ဆောက်ခြင်း ၊
- စာသင်ကျောင်း ချက်ဖွဲ့ကြက်တပ်ဆင်ခြင်း ၊
- စက်ရေတွင်း တူးဖော်ခြင်း ၊
- စက်ချယ် အထက်ပညာသင်တန်း
- နိုက်ပျိုးရေ နည်းပညာ

ဆွေးနွေးချက်

မိုးရာသီတွင် တံတားများမကောင်း၍ အုပ်စုချင်းဆက် မြို့နယ်သို့ လူမှုရေး၊ စီးပွားရေး ပညာသင်ကြားရန် သွားရောက်ရာတွင် လမ်းခရီးအခက်အခဲများ ကြုံတွေ့ရကြောင်း ဆွေးနွေးခဲ့ကြပါသည်။ ကျေးရွာတွင် ကိုယ်ပိုင်စီးပွားရေးများမရှိခြင်းကြောင့် ပညာရေးဖွံ့ဖြိုးမှု နောက်ကျခြင်း၊ ဗဟုသုတ နည်းပါးခြင်းများ ကြုံတွေ့ခဲ့ရကြောင်း ဆွေးနွေးခဲ့ကြပါသည်။



သုံးသပ်ချက်

- သွားလာရေးခက်ခဲခြင်း၊ အိမ်အသုံး အဆောင်ပစ္စည်းများ ဝယ်ယူရန် ပင်လည်ဘူးသို့သွားလျှင် လိုအပ် သောအချိန် ကုန်ထက်ပို ကုန်ခြင်း
- ကြက်၊ ဝက်များ မွေးမြူရာတွင် အောင်မြင်မှုများ မရှိခြင်း၊ ကြက်များ ရောဂါများကျရောက်ပြီး ဆုံးရှုံးမှုများ နှင့် တွေ့ကြုံရသည်။
- မိသားစု စီးပွားရေးများ ပျက်စီး ရခြင်း၊ လူငယ်လူရွယ်များ အနာဂတ် ပျောက်ဆုံးနေခြင်း၊ ကျေးရွာသူ ကျေးရွာသားများ အနေဖြင့် စိတ်ဆင်းရဲမှု များ ကြုံတွေ့ရခြင်း
- ကျေးရွာတစ်ရွာလုံးတောင်သူလယ်သမား များဖြစ်သဖြင့် စိုက်ပျိုးရေးကိုသာ ဆောင်ရွက်နေပြီး အသက် မွေးဝမ်းကြောင်း အတတ်ပညာများလေ့လာလိုက်စားမှု နည်းပါးခြင်းကြောင့် ဝင်ငွေများ နည်းပါးပါသည်။

၇။ ဦးစားပေးအစီအစဉ်ပြဇယား (Matrix Ranking)

ရွာသာယာအုပ်ချုပ်ရေးဌာန၊ တုံးဖလားကျေးရွာ၏ ဦးစားပေးအစီအစဉ်ရွေးချယ်ခြင်း

စဉ်	အခက်အခဲ ပြဿနာများ	၁	၂	၃	၄	၅	အရေးပါမှု	ပိုမိုအရေးပါ	မှတ်ချက်
၁။	ရွာချင်းလမ်း၊ တော်တော်ဖြူပင်	/	၁	၁	၁	၁	၄	၁	
၂။	စာကြည့်တိုက်	/	/	၂	၄	၅	၁	၄	
၃။	စက်ရေတွင်း	/	/	/	၄	၅	-	၅	
၄။	စာသင်ကျောင်းမိုးပါး	/	/	/	/	၄	၃	၂	
၅။	KG ကျောင်း	/	/	/	/	/	၂	၃	



တုံးဖလားကျေးရွာ အနေဖြင့် ဗဟုသုတဖွံ့ဖြိုး တိုးတက်လာစေရန် စာကြည့်တိုက်များမရှိခြင်း၊ သောက်သုံးရေ မလုံလောက်မှုကြောင့် စက်ရေတွင်းရေကန်များလိုအပ်ခြင်း၊ ရွာချင်းဆက်လမ်းများ ခက်ခဲမှုကြောင့် ရွာချင်းဆက်လမ်း၊ တံတားများလိုအပ်ခြင်း၊ ဗဟုသုတနည်းပါးမှုကြောင့် စာကြည့်တိုက်များလိုအပ်ခြင်း စသည့် အခက်အခဲများကို ဆွေးနွေးခဲ့ကြပါသည်။

သုံးသပ်ချက်

စီမံကိန်းပထမနှစ်တွင် - စာသင်ကျောင်း (ကြမ်းခင်း) ပြုပြင်ခြင်းလုပ်ငန်းကို ရံပုံငွေ(၃၈၄၀၀၀၀)ကျပ်ဖြင့် ဆောက်လုပ်ပြီးစီးခဲ့ပါသည်။

စီမံကိန်းဒုတိယနှစ်တွင် - ကြာအိုင်ကျေးရွာအနေဖြင့် ရွာချင်းဆက်မြေသားလမ်း (ကြာအိုင်-ရွာသာယာ)ကို ထောက်ပံ့ငွေ (၁၄၁၅၉၅၀၀)ကျပ်ဖြင့် လည်းကောင်း၊ မိုးကြိုးပစ်ကျေးရွာအနေဖြင့် ရွာချင်းဆက်လမ်းပေါ်ရှိ ချောင်းကူးရေကျော်နှင့် တံတား (၂)စင်းတည်ဆောက်ခြင်း လုပ်ငန်းကို ထောက်ပံ့ငွေ (၁၂၈၀၀၀၀၀) ကျပ်ဖြင့် လည်းကောင်း၊ ချောင်းဖျားကျေးရွာအနေဖြင့် ရွာချင်းဆက်လမ်းတံတားပြုပြင်ခြင်း လုပ်ငန်းကို ထောက်ပံ့ငွေ (၁၂၈၉၀၀၀၀)ကျပ်ဖြင့် လည်းကောင်းပြုလုပ်ရန် သဘောတူညီခဲ့ကြပါသည်။

စီမံကိန်းတတိယနှစ်တွင် - တုံးဖလားကျေးရွာမှ ရွာချင်းဆက်လမ်း၊တံတား (တုံးဖလား-ပင်လည်ဘူး-ကောလင်း)ပြုပြင်ခြင်းလုပ်ငန်းကို ထောက်ပံ့ငွေ (၁၄၀၈၀၀၀၀)ကျပ်ဖြင့် လည်းကောင်း၊ သဲချောင်းကျေးရွာမှ ရွာချင်းဆက်ဂျင်းကျောက်စရစ်ခင်းလမ်း (သဲချောင်း-ပင်လည်ဘူး-ကောလင်း) ပြုပြင်ခြင်း လုပ်ငန်းကို လည်းကောင်း၊ ဝဲလာကျေးရွာမှ ကေရီစာသင်ကျောင်းဆောင်သစ် ဆောက်လုပ်ရန်လုပ်ငန်းကို ထောက်ပံ့ငွေ (၁၄၃၁၇၂၀၀)ကျပ်ဖြင့် လည်းကောင်း ပြုလုပ်ရန် သဘောတူညီခဲ့ကြပါသည်။

စီမံကိန်းစတုတ္ထနှစ်တွင် - ရွာသာယာကျေးရွာမှ တံတားပြုပြင်ခြင်းလုပ်ငန်းကို ထောက်ပံ့ငွေ (၁၄၀၈၀၀၀၀)ကျပ်ဖြင့် လည်းကောင်း၊ ပေကုန်းကျေးရွာမှ ရွာတွင်းလမ်းပြုပြင်ခြင်း လုပ်ငန်းကို ထောက်ပံ့ငွေ (၁၄၀၈၀၀၀၀)ကျပ်ဖြင့် လည်းကောင်း၊ ခတက်ကျေးရွာမှ ရွာတွင်းလမ်း (ကွန်ကရစ်ရေနုတ်မြောင်း) ပြုပြင်ခြင်း လုပ်ငန်းကို ရံပုံငွေ (၁၄၂၁၀၀၀၀)ကျပ်ဖြင့် လည်းကောင်း ပြုလုပ်ရန် သဘောတူညီခဲ့ပါသည်။



လုပ်ငန်းအတွက် အရင်းအနှီးရရှိရန် မြို့နယ် သမဝါယမအသင်း၊ ချေးငွေပံ့ပိုးသည့်ဌာန၊ အဖွဲ့အစည်းများနှင့် ချိတ်ဆက်ဆောင်ရွက်နိုင်ပြီး စိုက်ပျိုးရေးထုတ်ကုန် တိုးချဲ့ဆောင်ရွက်သင့်ပါသည်။

သုံးသပ်ချက်

တုံးဖလားကျေးရွာတွင်းရှိ အဖွဲ့အစည်းများမှာ ချိတ်ဆက်မှု အားကောင်းကြောင်း တွေ့ရပါသည်။ ပြင်ပအဖွဲ့အစည်းများနှင့် ပတ်သက်၍ မြေစာရင်းဌာန၊ သစ်တောဌာန၊ မီးသတ်တပ်ဖွဲ့၊ မြို့နယ်အုပ်ချုပ်ရေး၊ လူထုဗဟိုပြုစီမံကိန်း၊ ကျေးလက်ဒေသ ဖွံ့ဖြိုးတိုးတက်ရေးဦးစီးဌာန၊ စိုက်ပျိုးရေးနှင့် မြေယာဦးစီးဌာန၊ ချိတ်ဆက်မှုအားကောင်းပြီး ပညာရေး၊ ကျန်းမာရေးဌာနတို့နှင့်မှာ ချိတ်ဆက်မှုအနည်းငယ် အားနည်းသေးကြောင်း တွေ့ရပါသည်။ မြို့နယ်ပညာဌာနနှင့် ချိတ်ဆက်မှု အားကောင်းလာပါက ကျေးရွာရှိကလေးများ၏ ပညာရေး ကောင်းလာမည် ဖြစ်ကြောင်းတွေ့ရပါသည်။



၉။ ပင်ကူအိမ်ဖြင့်သုံးသပ်ခြင်း

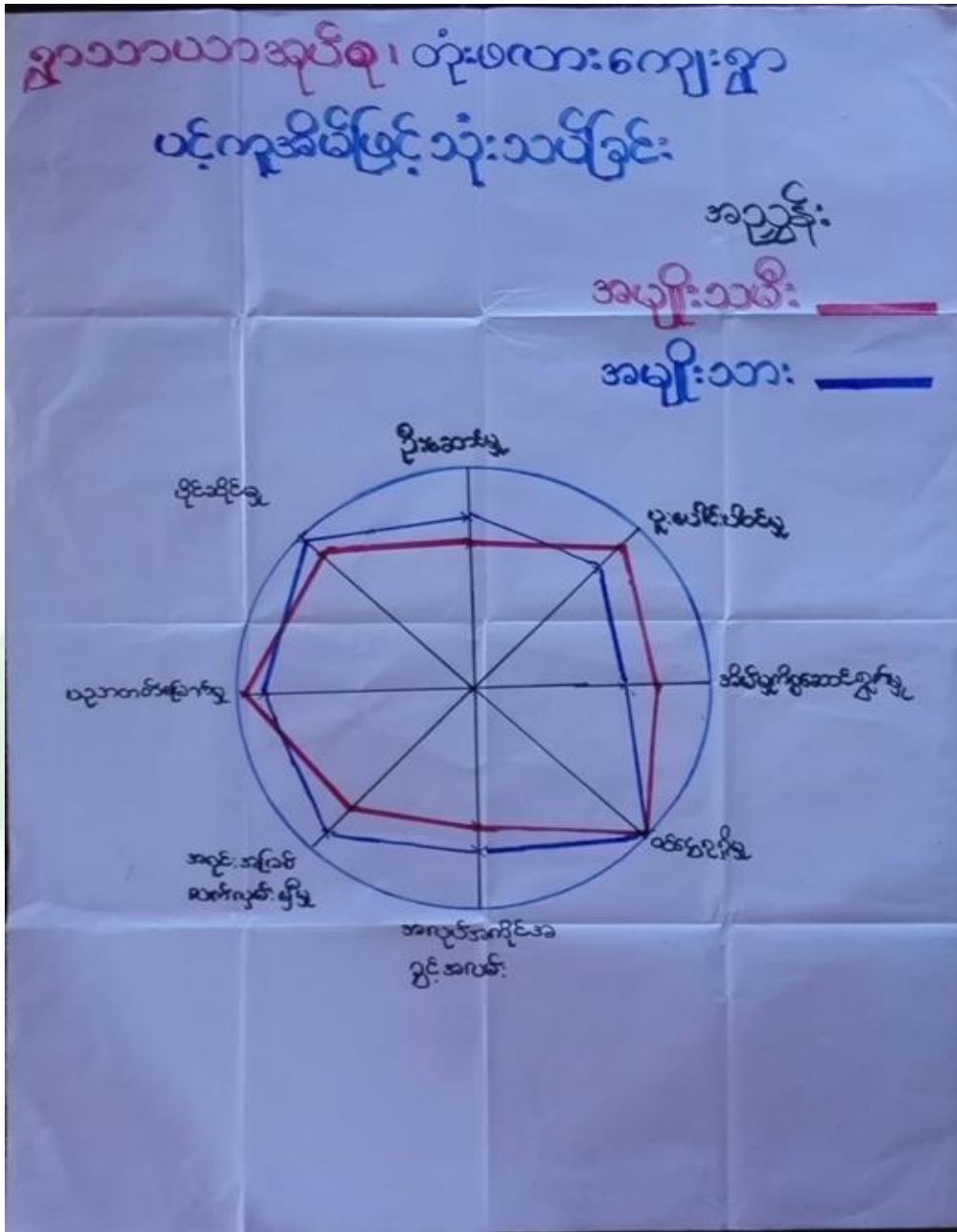

ဆွေးနွေးချက်

အမျိုးသား၊ အမျိုးသမီးတန်းတူ အခွင့်ရေးရရှိမှုနှင့် ပတ်သက်၍ ခေါင်းစဉ်(၈)ခုဖြင့် ဆွေးနွေးခဲ့ကြပါသည်။ ယနေ့ခေတ် နေထိုင်မှုစနစ်တွင် ခေါင်းဆောင်မှု၊ အလုပ်အကိုင် အခွင့်အလမ်း၊ ပစ္စည်းဥစ္စာပိုင်ဆိုင်မှု၊ အရင်းအမြစ်လက်လှမ်းမီမှု၊ ဝင်ငွေရရှိမှုနှင့် ပညာတတ်မြောက်မှုစသည့် နေရာများတွင် အမျိုးသားများမှ သာလွန်မှုရှိပြီး အမျိုးသမီးများအား နေရာပေးရန်၊ အိမ်မှုကိစ္စဆောင်ရွက်မှုတွင် အမျိုးသားဘက်မှ အမျိုးသမီးများအား ဝိုင်းကူလုပ်ကူပေးကြရန် ဆွေးနွေးခဲ့ကြပါသည်။



သုံးသပ်ချက်

တုံးဖလားကျေးရွာ အနေဖြင့် ခေါင်းဆောင်မှု၊ ပူပေါင်းပါဝင်မှုများတွင် အမျိုးသား၊ အမျိုးသမီးဆွေးနွေးတိုင်ပင်၍ တန်းတူဆုံးဖြတ် ဆောင်ရွက်ကြောင်းတွေ့ရသည်။ ပညာတတ်မြောက်မှု၊ ဝင်ငွေရရှိမှု၊ အလုပ်အကိုင် အခွင့်အလမ်း၊ အရင်းအမြစ်လက်လှမ်းနှေးများတွင် အမျိုးသားများမှာ အနည်းငယ်သာလွန်၍ အိမ်မှုကိစ္စတွင် အမျိုးသမီးများမှ အစစအရာရာ ဆောင်ရွက်ကြောင်းကိုတွေ့ရပါသည်။ သို့သော် ဤကျေးရွာသည် ကျား၊မရေးရာကွဲပြားမှု အနည်းငယ်သာရှိကြောင်း တွေ့ရှိရပါသည်။

၁၀။ ကျား၊မရေးရာကို ခွဲခြမ်းစိတ်ဖြာခြင်း

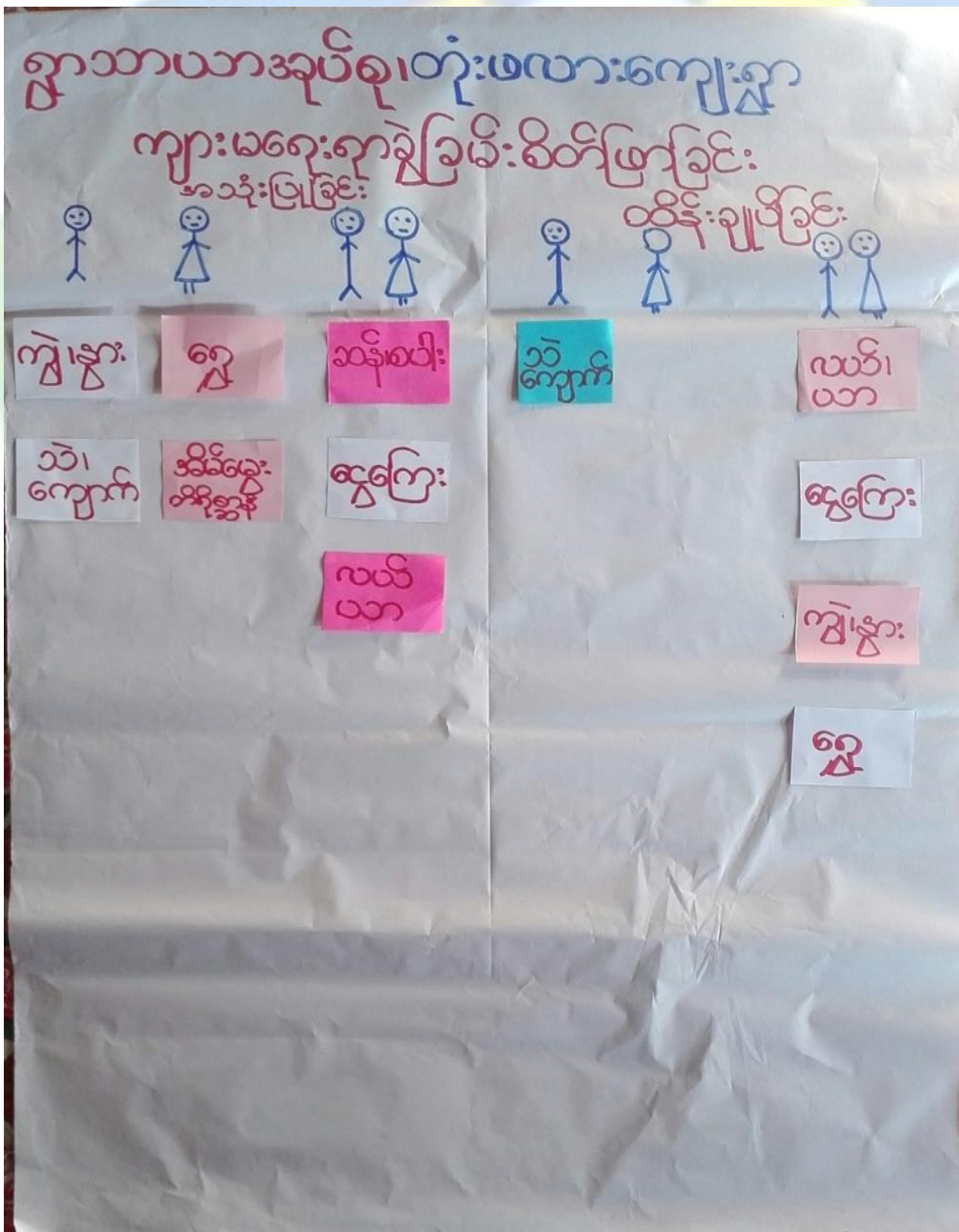



ဆွေးနွေးချက်

တုံးဖလားကျေးရွာ အတွင်းတွင် ကျားမရေးရာ ခွဲခြမ်းစိတ်ဖြာခြင်းနှင့် ပတ်သက်၍ အမျိုးသားများသစ်၊ ဝါးလှည်းလယ်၊ ကျွဲနွားများကိုအသုံးပြုမှုရှိပြီး အမျိုးသမီးများမှာ တောထွက်ပစ္စည်း၊ အိမ်မွေးတိရစ္ဆာန်၊ရွှေကို အသုံးပြုမှုရှိကြောင်း ဆွေးနွေးခဲ့ကြပါသည်။ စပါး၊ပဲ၊နှမ်း၊ သဲကျောက်များကို ကျားမနှစ်မျိုးစလုံးက အသုံးပြုကြကြောင်းကို ဆွေးနွေးခဲ့ကြပါသည်။ ထိန်းချုပ်မှုပိုင်းတွင် အမျိုးသားများမှ သစ်၊ဝါး၊ကျွဲနွား၊ ကျောက်၊သဲများကို ထိန်းချုပ်နိုင်သော်လည်း အမျိုးသမီးများမှာ ရွှေရေတို့ကို ထိန်းချုပ်နိုင်မှုရှိကြောင်း ဆွေးနွေးခဲ့ကြပါသည်။ လှည်းလယ်၊ အိမ်မွေးတိရစ္ဆာန်၊ ဆန်၊စပါးတို့ကို အမျိုးသား၊သမီးနှစ်ဦးစလုံးက ထိန်းချုပ်ခဲ့ကြောင်းကို ဆွေးနွေးခဲ့ကြပါသည်။

သုံးသပ်ချက်

တုံးဖလားကျေးရွာ အတွင်းတွင် ကျားမရေးရာနှင့်ပတ်သက်ပြီး အမျိုးသားများက ကျွဲနွားများကို အသုံးပြုမှုရှိပြီးအမျိုးသမီးများက ရွှေကိုသာ အသုံးပြုမှုရှိကြောင်း တွေ့ရပါသည်။ စပါး၊ပဲ၊နှမ်း၊ငွေကြေး၊ သစ်တောထွက်ပစ္စည်းနှင့် အိမ်မွေးတိရစ္ဆာန်တို့ကို ကျားမနှစ်ဦးစလုံးက သုံးစွဲမှုရှိကြောင်း တွေ့ရပါသည်။ အမျိုးသားများက သဲကိုထိန်းချုပ်မှုရှိပြီး အမျိုးသမီးများအနေဖြင့် ထိန်းချုပ်မှုမရှိကြောင်း တွေ့ရပါသည်။ ကျားမနှစ်မျိုးစလုံးမှာ ရွှေ၊ပါး၊ပဲ၊နှမ်း၊ကျွဲနွား၊ငွေကြေး၊ အိမ်မွေးတိရစ္ဆာန်တို့ကို ထိန်းချုပ်မှုရှိကြောင်း တွေ့ရပါသည်။



ကျေးရွာအိမ်မက်မြေပုံသုံးသပ်ခြင်း

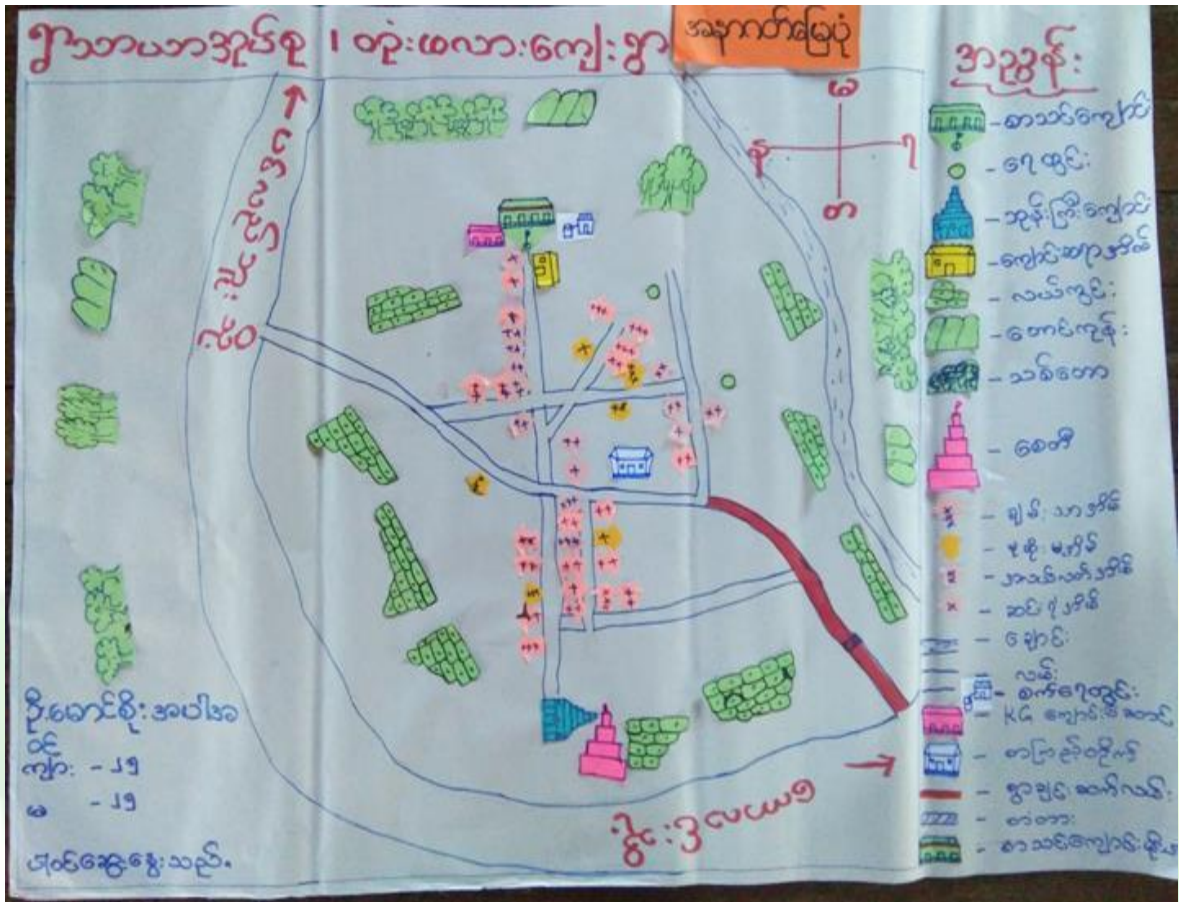

ဆွေးနွေးချက်

တုံးဖလားကျေးရွာရှိ ကလေးများအခန်း မလုံလောက်စွာ ပညာသင်ကြားနိုင်ရန် စာသင်ကျောင်း၊ မူကြိုကျောင်းဆောင်များ ဆောက်လုပ်နိုင်ပြီး လမ်းခရီးအဆင်ပြေ၍ စီးပွားရေးများအဆင်ပြေလာစေရန် လမ်းတံတားများ ဆောက်လုပ်လုပ်နိုင်ခြင်း၊ ဗဟုသုတ ဖွံ့ဖြိုးတိုးတက်လာစေရန် စာကြည့်တိုက်များ ဆောက်လုပ်ခြင်း ၊ သောက်သုံးရေ လုံလောက်မှုရှိစေရန် စက်ရေတွင်း ရေကန်များ တည်ဆောက်ခြင်း၊ အုပ်စုတွင်းလမ်းများကောင်းမွန်ပြီး လျှပ်စစ်မီးများလင်းခြင်းဖြင့် ကျေးရွာဖွံ့ဖြိုးရေး မျှော်မှန်းချက်များကို ဆွေးနွေးခဲ့ကြပါသည်။ စပါး၊ ပဲ၊ နှမ်းကို လုပ်ကိုင်ကြသော်လည်း နည်းပညာမရှိမှုတို့ကြောင့် သီးနှံထွက်နှုန်း ကျဆင်းကြောင်းကို ဆွေးနွေးခဲ့ကြပါသည်။ စိုက်ပျိုးရေးနည်းပညာ၊ မွေးမြူရေးနည်းပညာ၊ ဆိုင်ကယ်ပြင်သင်တန်း၊ လက်မှုပညာများ တတ်မြောက်ပါက လူမှုစီးပွား၊ ကျန်းမာရေးများ အဆင်ပြေပြီး ဖွံ့ဖြိုးတိုးတက်သော ကျေးရွာဖြစ်လာတော့မည်ဆိုသည်အကြောင်းကို ဆွေးနွေးခဲ့ကြပါသည်။



သုံးသပ်ချက်

ကျေးရွာသို့စီမံကိန်းများ ဝင်ရောက်မှုကြောင့် စာသင်ကျောင်း၊ မူကြိုကျောင်း၊ စာကြည့်တိုက်၊ လမ်း၊ တံတား၊ ရေတွင်းရေကန်များ ဆောက်လုပ်နိုင်မည်ဆိုပါက အသိပညာ ဖွံ့ဖြိုးတိုးတက်လာမည် ဖြစ်ကြောင်းတွေ့ရပါသည်။ စိုက်ပျိုးရေးနည်းပညာ၊ မွေးမြူရေးနည်းပညာများ ရရှိပါက သီးနှံအထွက်နှုန်းတိုးပြီး စီးပွားရေး အဆင်ပြေလာမည်ဖြစ်ကြောင်းကို တွေ့ရှိရပါသည်။ ကိုယ်ပိုင်လုပ်ငန်းများ ရှိခြင်းကြောင့် ဝင်ငွေများရရှိနိုင်ပြီး ကျန်းမာရေး၊ လူမှုရေး၊ ပညာရေး၊ စီးပွားရေး အဆင်ပြေလာမည်ဟု မျှော်မှန်းထားကြောင်းကို တွေ့ရှိရပါသည်။

၂။ ကျေးရွာမိတ်ဆက် အစည်းအဝေးတွင်အမျိုးသမီး ကဏ္ဍအတွက် စောင့်ကြည့်စစ်ဆေးရမည့်အချက်များ

မေးမြန်းသည့်ရက်။

ရက်စွဲ - ၇.၀၁.၂၀၁၇

စဉ်	အကြောင်းအရာ	တွေ့ရှိချက်		မှတ်ချက်
		✓	X	
၁	အစည်းအဝေးတက်ရောက်လူသူများအား ကျား၊မ ရေးရာ အခြေခံသဘောတရားများကို ရှင်းလင်းဆွေးနွေးခဲ့ပါသလား။	✓		
၂	စီမံကိန်းတွင် ပါဝင်သော ကျား၊မရေးရာ အကောင်အထည်ဖော်ရေး လိုအပ်ချက် (၅)ချက်ကို ရှင်းလင်းပြခဲ့ပါသလား။	✓		
၃	အစည်းအဝေးများခေါ်ယူရာတွင်အမျိုးသား/သမီးများအချိုးညီစွာတက်ရောက်နိုင်ရေး အတွက် အသိပေးတိုက်တွန်း စည်းရုံးခဲ့တာမျိုး ရှိပါသလား။	✓		
၄	အမျိုးသမီးများ၏ စကားသံများ၊ ပြောဆိုနိုင်ခွင့်များ ပိုမိုထွက်ပေါ်လာအောင် ဖန်တီးပေးခဲ့ပါသလား။	✓		
၅	ဆပ်ကော်မတီဖွဲ့များ ဖွဲ့စည်းရာတွင်အမျိုးသမီးများနှင့်ပါဝင်ဖွဲ့စည်းရေး၊ပူးပေါင်းပါဝင်ရေးဦးဆောင်နိုင်ရေး အတွက်တွန်းအားပေးကူညီဆောင်ရွက်ခဲ့ပါသလား။	✓		
၆	အစည်းအဝေးကို အမျိုးသား/သမီးများ အလွယ်တကူပါဝင်တက်ရောက်နိုင်သော အချိန်နှင့် နေရာများကိုရွေးချယ်ခြင်း၊ ထည့်သွင်းစဉ်းစားဆောင်ရွက်ခြင်းများတို့ကိုလုပ်ဆောင်ခဲ့ပါသလား။	✓		



၇	လူနည်းစု/ဆင်းရဲ/နွမ်းပါး/ထိခိုက်လွယ်သောအုပ်စုများကို အစည်းအဝေးမစတင်မီ အချိန်များက ရှာဖွေဖော်ထုတ်ခဲ့တာမျိုးများ ရှိပါသလား။	✓		
၈	လူနည်းစု/ဆင်းရဲ/နွမ်းပါး/ထိခိုက်လွယ်သော အမျိုးသား/သမီးများထဲမှ အချို့ကို အစည်းအဝေးတက်ရောက်နိုင်အောင် ဖိတ်ကြားဆောင်ရွက်မှုမျိုး ရှိခဲ့ပါသလား။	✓		
၉	လူနည်းစု/ဆင်းရဲ/နွမ်းပါး/ထိခိုက်လွယ်သောအမျိုးသား/သမီးများနှင့် ကြုံတွေ့နေရသောအခတ် အခဲများကို သင်ဆွေးနွေး မေးမြန်းခဲ့တာမျိုး ရှိပါသလား။	✓		
၁၀	အမျိုးသမီးများ ပြောဆိုတင်ပြနိုင်အောင် အချိန်ပေးရန်၊ ကြိုတင်စီစဉ်ဆောင်ရွက်မှုမျိုးများ ဆောင်ရွက်ခဲ့တာများ ရှိပါသလား။	✓		
၁၁	စီမံကိန်းလုပ်ငန်းခွဲများရှာဖွေဖော်ထုတ်ရာတွင်အမျိုးသား/သမီးများသီးခြားဆွေးနွေးဖော်ထုတ် ဆောင်ရွက်ခဲ့တာမျိုး ရှိပါသလား။	✓		
၁၂	ကျေးရွာစီမံကိန်း အထောက်အကူပြုကော်မတီများဖွဲ့စည်းရာတွင် အမျိုးသမီး၊ အမျိုးသား အချိုးညီမျှစွာ (၅၀ : ၅၀) ဖွဲ့စည်းနိုင်ခဲ့ပါသလား။ မဖွဲ့စည်းနိုင်ခဲ့ပါက မှတ်ချက်တွင် ရှင်းလင်းပါ။	✓		
၁၃	ဆပ်ကော်မတီများတွင် အနည်းဆုံး အမျိုးသမီးအဖွဲ့ဝင် တစ်ဦးနှုန်းဖြင့် ပါဝင်ဖွဲ့စည်းနိုင်ခဲ့ပါသလား။ မဖွဲ့စည်းနိုင်ခဲ့ပါက မှတ်ချက်တွင် ရှင်းလင်းပါ။	✓		
၁၄	ကျေးရွာ/ကျေးရွာအုပ်စု ဖွံ့ဖြိုးရေးစီမံချက် များတွင် အမျိုးသမီးများ ရွေးချယ်ဆုံးဖြတ်သည့်လုပ်ငန်းစီမံချက် အနည်းဆုံးတစ်ခုပါဝင်နိုင်ရေးအတွက် စည်းရုံး ဆွေးနွေးမှုများ ပြုလုပ်ဆောင်ရွက်ခဲ့ပါသလား။	✓		
၁၅	တက်ရောက်လာသူများအား အမျိုးသမီးများ၏ လိုအပ်ချက်များကို ဖြည့်ဆည်းပေးနိုင်ရန် အမျိုးသမီးများရွေးချယ်လိုက်သော ဦးစားပေးရွေးချယ်မှုများကို ထောက်ပံ့ပေးသွားမည်ဖြစ်ကြောင်း အသိပေးပြောကြားခဲ့ပါသလား။	✓		
၁၆	ရွေးချယ်လိုက်သော စီမံကိန်းလုပ်ငန်းခွဲများသည် ဒေသတွင်းမှာရှိသော လူနည်းစု/ဆင်းရဲ/နွမ်းပါး/ထိခိုက်လွယ် အုပ်စုများအပေါ် မည်သို့အကျိုးပြုနိုင်မည်ဖြစ်ကြောင်း ရှင်းလင်းပြောကြားခြင်း၊ မှတ်တမ်းတင်ခြင်းများတို့ကို ဆောင်ရွက်ခဲ့ပါသလား။	✓		
၁၇	ကျေးရွာအုပ်စုအဆင့် အစည်းအဝေးပြုလုပ်ရာတွင် အုပ်စု စီ/ထောက်ကော်မတီဝင်များကို ကျား၊မ ရေးရာလိုအပ်ချက်များ အကြောင်းကိုရှင်းလင်းပြော	✓		



၇	ကြားခဲ့ပါသလား။			
၁ ၈	ကျေးရွာအုပ်စုအဆင့် အစည်းအဝေးပြုလုပ်ရာတွင် အုပ်စု စီ/ထောက် ကော်မတီဝင်များအားလုံး တက်ရောက်နိုင်မှု ရှိ/မရှိ စစ်ဆေးခဲ့ပါသလား။ မတက်ရောက်နိုင်ခဲ့ပါက မှတ်ချက်တွင် ရှင်းလင်းပါ။	√		





၇။ ကျေးရွာကော်မတီဖွဲ့စည်းခြင်းနှင့်ဖွံ့ဖြိုးရေးစီမံချက်ရေးဆွဲခြင်း မှတ်တမ်းဓါတ်ပုံများ



မိတ်ဆက်အစည်းဝေးမှတ်တမ်းဓါတ်ပုံ



စေတနာ့ဝန်ထမ်းရွေးချယ်ခြင်း မှတ်တမ်းဓါတ်ပုံ



ကော်မတီဖွဲ့စည်းခြင်းမှတ်တမ်းဓာတ်ပုံ



ကျေးရွာဖွံ့ဖြိုးရေးစီမံချက်ရေးဆွဲခြင်း မှတ်တမ်းဓာတ်ပုံ



အမျိုးသားအုပ်စု မှတ်တမ်းခတ်ပုံ



အမျိုးသမီးအုပ်စု မှတ်တမ်းခတ်ပုံ



ထိခိုက်လွယ်အုပ်စု မှတ်တမ်းခါတ်ပုံ



လူငယ်အုပ်စု မှတ်တမ်းခါတ်ပုံ



တတိယနှစ်မံကိန်းလုပ်ငန်းခွဲမဆောင်ရွက်မီ မှတ်တမ်းဓါတ်ပုံ



တတိယနှစ် စီမံကိန်းလုပ်ငန်းခွဲပြီးစီးမှုမှတ်တမ်းဓါတ်ပုံ



၈။ (၂၀၁၇) ခုနှစ် ကော်မတီစာရင်း

စဉ်	အမည်	ကျား-မ	ရာထူး
၁	ဦးအောင်ရွှေ	ကျား	ကျေးရွာစီမံကိန်းအထောက်အကူပြုကော်မတီ၊ ဥက္ကဋ္ဌ
၂	ဒေါ်တင်ဌေး	မ	ကျေးရွာစီမံကိန်းအထောက်အကူပြုကော်မတီ၊ ဥက္ကဋ္ဌ
၃	ဦးစိန်ရွှေ	ကျား	ဝယ်ယူရေးဆပ်ကော်မတီ၊ ဥက္ကဋ္ဌ
၄	ဒေါ်မြင့်မြင့်မိုး	မ	ဝယ်ယူရေးဆပ်ကော်မတီ၊ မှတ်တမ်းထိမ်း
၅	ဦးမြင့်သိန်း	ကျား	ဝယ်ယူရေးဆပ်ကော်မတီ၊ အဖွဲ့ဝင်
၆	ဦးမောင်ရွှေ	ကျား	စောင့်ကြည့်ကြီးကြပ်ရေးဆပ်ကော်မတီ၊ ဥက္ကဋ္ဌ
၇	ဒေါ်နနရီ	မ	စောင့်ကြည့်ကြီးကြပ်ရေးဆပ်ကော်မတီ၊ အဖွဲ့ဝင်
၈	ဒေါ်စန်းရီ	မ	စောင့်ကြည့်ကြီးကြပ်ရေးဆပ်ကော်မတီ၊ အဖွဲ့ဝင်
၉	ဦးဌေးဝင်း	ကျား	လုပ်ငန်းလည်ပတ်ရေး နှင့် ပြုပြင်ထိန်းသိမ်းရေး ဆက်ကော်မတီ ဥက္ကဋ္ဌ
၁၀	ဒေါ်ခင်မာလင်း	မ	လုပ်ငန်းလည်ပတ်ရေး နှင့် ပြုပြင်ထိန်းသိမ်းရေး ဆက်ကော်မတီ၊ အဖွဲ့ဝင်
၁၁	ဦးထွန်းဝင်း	ကျား	လုပ်ငန်းလည်ပတ်ရေး နှင့် ပြုပြင်ထိန်းသိမ်းရေး ဆက်ကော်မတီ၊ အဖွဲ့ဝင်
၁၂	ဒေါ်ကေသွယ်ဦး	မ	ကျေးရွာငွေစာရင်းကိုင်
၁၃	ဦးအောင်စိုးနိုင်	ကျား	အကြံပြုချက်ဖြေရှင်းရေး
၁၄	ဒေါ်သွယ်သွယ်မြင့်	မ	အကြံပြုချက်ဖြေရှင်းရေး
၁၅	ဦးစန်းလွင်	ကျား	စေတနာ့ဝန်ထမ်း
၁၆	ဒေါ်ဝေမာလင်း	မ	စေတနာ့ဝန်ထမ်း

စုစုပေါင်း။ (၁၆) ယောက် ကျား-၈ ယောက် +မ-၈ ယောက်

ကျေးရွာအုပ်စုစီမံကိန်းအထောက်အကူပြုကော်မတီ

ဦးအောင်ရွှေ ကျေးရွာအုပ်စုစီမံကိန်းအထောက်အကူပြုကော်မတီ၊ အဖွဲ့ဝင်

ဒေါ်တင်ဌေး ကျေးရွာအုပ်စုစီမံကိန်းအထောက်အကူပြုကော်မတီ၊ ဥက္ကဋ္ဌ

မှတ်တမ်းတင်သူ

အမည်။ ဒေါ်ထက်ရဝေလှိုင်

ရာထူး။ လူထုစည်းရုံးရေးမှူး

ရက်စွဲ။ ၇ / ၁ / ၂၀၁၇



၉။ ပုံစံ(၁) ကျေးရွာအခြေခံအချက်အလက်များ

ပုံစံ - ၀ - ၁ ကျေးရွာအခြေခံအချက်အလက်များ (Form PC 1)

လမ်းညွှန်ချက်၊ ကျေးရွာတစ်ရွာသို့ ပထမဆုံးမိတ်ဆက်ခန်း သွားရောက်သောအခါ လူထုစည်းရုံးရေးမှူးသည် ကျေးရွာ ခေါင်းဆောင်များအား ကျေးရွာအချက်အလက်များကို မေတ္တာရပ်ခံ၍ တောင်းခံရမည်။ ဤအချက်အလက်များကို စီမံကိန်း၊ မိတ်ဆက်အစည်းအဝေးတွင်မိတ်ဆက်ခန်းသည်၊ စီမံကိန်းမိတ်ဆက်အစည်းအဝေးတွင် လူထုစည်းရုံးရေးမှူးသည် ဤအချက်အလက် များအား စစ်ဆေးပြီး မှန်ကန်အောင်ပြုလုပ်ရမည်။ ပြီးနောက်တွင် လူထုစည်းရုံးရေးမှူးမှ သတင်းအချက်အလက်ထံသို့ Tablets မှ တစ်ဆင့် ဖြည့်သွင်းရမည်။

ကျေးရွာအုပ်ချုပ်ရေးမှူး အမည် ဦးမောင်မြင့်	ကျေးရွာအုပ်ချုပ်ရေးမှူး၏ ဝန်နံပါတ် ၉၉-	လူထုစည်းရုံးရေးမှူး၏ အမည် ခင်ကြည်
ပြည်နယ်တိုင်းဒေသကြီး ယ်း၊ ပြို့နယ် ယ်း၊ ယ်း		ကျေးရွာအုပ်စု ယ်း၊ ယ်း၊ ယ်း
ကျေးရွာအုပ်စု ယ်း၊ ယ်း၊ ယ်း		ကျေးရွာ ဝဉ်း၊ ဝဉ်း၊ ဝဉ်း

က။ လူဦးရေ

လူမျိုးစု	အိမ်ထောင်စုအရေအတွက်	ကိုးကွယ်သည့်ဘာသာ	အိမ်ထောင်စုအရေအတွက်
လူမျိုးစု (၁) - မြန်မာ	၄၁	ဘာသာ (၁) - ဗုဒ္ဓ	၄၁
လူမျိုးစု (၂) -----		ဘာသာ (၂) -----	
လူမျိုးစု (၃) -----		ဘာသာ (၃) -----	
လူမျိုးစုစော -----		ဘာသာစော -----	
	အရေအတွက်		
မသန်စွမ်းသူများ			
သက်ကြီးရွယ်အိုများ(၆၅ နှစ်နှင့် အထက်)			
စစ်ဘေးရှောင်			

လူဦးရေ	အမျိုးသား (အရေအတွက်)	အမျိုးသမီး (အရေအတွက်)
လူမျိုးစု (၁) - မြန်မာ	၁၀၆	၁၀၈
လူမျိုးစု (၂) -----		
လူမျိုးစု (၃) -----		
အိမ်ထောင်စုစီ	၃၈	၃

(ခ) အခြေခံအဆောက်အအုံ အသုံးအဆောင်များ

စာသင်ကျောင်း	အမှတ် ဖြစ်ပါ	ကျန်းမာရေး	အမှတ် ဖြစ်ပါ	ဘာသာရေး အဆောက် အအုံများ	အမှတ် ဖြစ်ပါ
အထက်တန်းကျောင်း	<input type="checkbox"/>	စောနု	<input type="checkbox"/>	ဇေတီ	<input checked="" type="checkbox"/>
အလယ်တန်းကျောင်း	<input type="checkbox"/>	ကျန်းမာရေးဌာန	<input type="checkbox"/>	ဘုန်းကြီးကျောင်း	<input checked="" type="checkbox"/>
မူလတန်းကျောင်း	<input checked="" type="checkbox"/>	ကျန်းမာရေးဌာနခွဲ	<input type="checkbox"/>	ဟိန္ဒူဘုရားကျောင်း	<input type="checkbox"/>
မူကြီးကျောင်း	<input type="checkbox"/>	ဆေးပေးခန်း	<input type="checkbox"/>	ဓရပ်ယာန်ကျောင်း	<input type="checkbox"/>
အခြား	<input type="checkbox"/>	အခြား	<input type="checkbox"/>	ဇေတီ	<input type="checkbox"/>
				အခြား	<input type="checkbox"/>
မှတ်ချက်		မှတ်ချက်		မှတ်ချက်	
				၈၇၆	



(ခ) ကျေးရွာတွင် ခွဲစဉ်ထားသော အဖွဲ့အစည်းများ လူထုထုတ်ပြန်စီမံကိန်းမတိုင်မီ ဤကျေးရွာတွင် ကျေးရွာဖွံ့ဖြိုးရေးအတွက် အစိုးရ (သို့) ရွာသားများကိုယ်တိုင်(သို့) စီမံကိန်းတစ်ခုခုမှ ခွဲစဉ်ထားသည့် အဖွဲ့အစည်းများရှိပါသလား။

- (၁) -----
- (၂) -----

ကျေးရွာခေါင်းစောင်

အမည် ဦးအောင်ကျီး

လက်မှတ်  ၈.၁.၂၀၁၇

လူထုစည်းဖုံးရေးမှူး

အမည် ဦးကျော်စွာ

လက်မှတ်  ၈.၁.၂၀၁၇



၆.၂။ ယယ်ယူရေးအစီအစဉ် ရေးဆွဲခြင်း	၉.၃.၂၀၁၇	၉.၃.၂၀၁၇	၂၇	၁၄	၄၀	
၆.၃။ ဘာသာရေးကျမ်းဂန်များ လျာထားအစီအစဉ် ရေးဆွဲခြင်း	၁၆.၃.၁၇	၁၆.၃.၁၇	၁၀	၅	၁၅	
၆.၄။ ပြင်/ထိန်းအစီအစဉ် ရေးဆွဲခြင်း						
၇။ စီမံကိန်းလုပ်ငန်းခွဲ တိုးတက်မှု စောင့်ကြည့်အစည်းအဝေး						
၇.၁။ အစည်းအဝေး ယဝဝအကြိမ်						
၇.၂။ အစည်းအဝေး ဒုတိယအကြိမ်						
၇.၃။ အစည်းအဝေး တတိယအကြိမ်						
၈။ စီမံကိန်းလုပ်ငန်းခွဲ အပြီးသတ်စစ်ဆေးခြင်းအစည်းအဝေး						
၉။ လူထုစစ်ဆေးမှုအစည်းအဝေး	၃၀.၆.၁၇	၃၀.၆.၁၇	၃၆	၅၈	၉၄	၄၅



၁၁။ပုံစံ ၈ ၁၃ ကျေးရွာဖွံ့ဖြိုးရေးဦးစားပေးအစီအစဉ်

ပုံစံ - ၈ - ၃ ကျေးရွာဖွံ့ဖြိုးရေး ဦးစားပေးအစီအစဉ် (Form PC 3)

လမ်းညွှန်ချက် အဆင့်(၃) ကျေးရွာဖွံ့ဖြိုးရေးအစည်းအဝေး ပြီးဆုံးသောအခါ ကျေးရွာစီမံကိန်း အထောက်အကူပြု ကော်မတီသည် လူထုစည်းရုံးရေးမှူးအကူအညီဖြင့် ဤပုံစံကိုပြည့်စုံအောင် ဖြည့်သွင်းရမည်။

လူထုစည်းရုံးရေးမှူး/ဝန်ထမ်း အမည် ဒေါ်ကလေးစုစု

နေ့စွဲ ၇.၁၂.၂၀၁၇ စက်ဝန်းအား အမှတ်ခြစ်ပါ (✓) စက်ဝန်း(၁) စက်ဝန်း(၂) စက်ဝန်း(၃) စက်ဝန်း(၄)

ပြည်နယ်/တိုင်း ကရင် ပြည်နယ် ကျေးရွာအုပ်စု ၁၁၁၁၁၁ ကျေးရွာ ၁၂၃၄

က။ အခက်အခဲအတားအဆီးများအားထွေးနှေးခြင်း - ယခုပတ်ရှိအခြေအနေတွင် ဤကျေးရွာဖွံ့ဖြိုးတိုးတက်ရေးအတွက် အဓိက အခက်အခဲအတားအဆီးများသည် မည်သည်များဖြစ်ပါသနည်း။ (အမျိုးသား/သမီး အနည်းဆုံးအခက်အခဲ ၅ ခုစီပေါ်ပြပါ)

အမျိုးသား အဖွဲ့မှ တင်ပြသောအခက်အခဲအတားအဆီးများ	အမျိုးသမီး အဖွဲ့မှ တင်ပြသောအခက်အခဲအတားအဆီးများ
၁ ဂွာချင်းသက်လမ်း၊ဝတ်ဘားမကောင်းခြင်း	၁ ဂွာချင်းသက်လမ်း၊ဝတ်ဘားများမကောင်းခြင်း
၂ ဓာတ်ဥပျက်မရှိခြင်း	၂ ဓာတ်ဥပျက်မရှိခြင်း
၃ ဓာတ်ဥကျောင်း (KGA) မရှိခြင်း	၃ ကလေးများ ပညာသင်ကြားစွန့်စားခြင်း (KGA) မရှိခြင်း
၄ ဆေးကုစေရန်လောက်ခြင်းမရှိခြင်း	၄ ဆေးကုစေရန်လောက်ခြင်းမရှိခြင်း
၅ ဝေပေးရန်မရှိခြင်း	၅ ဝေပေးရန်မရှိခြင်း
၆ လက်မှုပညာစတင်ခြင်းမရှိခြင်း	၆ စိုက်ပျိုးရေးရန်မရှိခြင်း

ခ။ မျှော်မှန်းခြင်း - နောင်လာမည့် (၅) နှစ် အတွင်း ကျေးရွာဖွံ့ဖြိုးရေး မျှော်မှန်းလျာထားချက်များအား တင်ပြပါ။

အမျိုးသားအဖွဲ့မှ တင်ပြသောမျှော်မှန်းချက်များ	အမျိုးသမီးအဖွဲ့မှ တင်ပြသောမျှော်မှန်းချက်များ
၁ လမ်းပန်းဆက်သွယ်ရေးကူညီပေးခြင်း	၁ ကုသရေးစောင့်ရှောက်ရေးကူညီပေးခြင်း
၂ ဓာတ်ဥပျက်ဖြည့်ဆည်းပေးခြင်း	၂ ဓာတ်ဥပျက်ဖြည့်ဆည်းပေးခြင်း
၃ ကလေးများ ပညာရေးစောင့်ရှောက်ပေးခြင်း	၃ ပညာရေးစောင့်ရှောက်ပေးခြင်း
၄ ဆေးကုစေရန် ကူညီပေးခြင်း	၄ သန့်ရှင်းသောဆေးကုစေရန်ကူညီပေးခြင်း
၅ စိုက်ပျိုးရေးမြှင့်တင်ရေးအဖွဲ့ဖွဲ့စည်းခြင်း	၅ ဝေပေးရေးအဖွဲ့ဖွဲ့စည်းခြင်း
၆ ကက်မီအက်သစ်ကုသရေးအဖွဲ့ဖွဲ့စည်းခြင်း	၆ စိုက်ပျိုးရေးစောင့်ရှောက်ခြင်း
၇။	



က။ လူထုစီမံကိန်း၏ လာမည့် (၃) နှစ်အတွက် အကျုံးမဝင်သော ဦးစားပေး ဖွံ့ဖြိုးတိုးတက်မှု လုပ်ငန်း အစီအစဉ်များအားဖော်ပြပါ။

အဆင့်	ကျေးရွာအတွက် ဦးစားပေး ဖွံ့ဖြိုးတိုးတက်မှု လုပ်ငန်းစဉ်များ	အဆိုပြုသူ (အမျိုးသားများ/ အမျိုးသမီးများ/အမျိုးသား+ အမျိုးသမီး)	ခန့်မှန်းကုန်ကျ စရိတ်	အကျိုးခံစားခွင့်ရှိသူ ခန့်မှန်းခြေ အရေအတွက်
၁	ရွာသူဦးစားပေးစီမံခန့်ခွဲရေး	က၊မ	၅၅၀,၀၀၀၀၀	၂၁၅
၂	ရွာသူအကျွမ်းကျင်ရေး	က၊မ	၅၀,၀၀၀၀၀	၂၁၅
၃	ကျေးရွာအတွက်	က၊မ	၁၅၀,၀၀၀၀၀	၂၁၅
၄	ရွာသူအကျွမ်းကျင်ရေး	က၊မ	၁၅၀,၀၀၀၀၀	၂၁၅
၅	ရွာသူအကျွမ်းကျင်ရေး	က၊မ	၈၀,၀၀၀၀၀	၂၁၅

ဃ။ လူထုစီမံကိန်း၏ လာမည့် (၃) နှစ်အတွက်အကျုံးမဝင်သော ဦးစားပေး ဖွံ့ဖြိုးတိုးတက်မှု လုပ်ငန်း အစီအစဉ်များအားဖော်ပြပါ။

အဆင့်	ကျေးရွာအတွက် ဦးစားပေး ဖွံ့ဖြိုးတိုးတက်မှု လုပ်ငန်းစဉ်များ	အဆိုပြုသူ (အမျိုးသားများ/ အမျိုးသမီးများ/အမျိုးသား+ အမျိုးသမီး)	အခန်းကဏ္ဍ
၁	ရွာသူအကျွမ်းကျင်ရေး	က၊	
၂	ရွာသူအကျွမ်းကျင်ရေး	က၊မ	
၃	ရွာသူအကျွမ်းကျင်ရေး	က	
၄	ရွာသူအကျွမ်းကျင်ရေး	က	
၅	ရွာသူအကျွမ်းကျင်ရေး	မ	

ဥက္ကဋ္ဌ။ ကျေးရွာစီမံကိန်းအထောက်အကူပြုကော်မတီမှ အတည်ပြုသည်။

အမည် ဦးအောင်ရွှေ လက်မှတ် [Signature] နေ့စွဲ ၇-၁-၂၀၁၇



၁၃။အစည်းဝေးမှတ်တမ်းများ



လူထုဗဟိုပြုစီမံကိန်း
စစ်ကိုင်းဒေသကြီး၊ ပင်လည်ဘူးမြို့နယ်၌
ကျေးရွာအစည်းအဝေးမှတ်တမ်း

ကျေးရွာ ကျေးရွာအုပ်စု
အစည်းအဝေးပြုလုပ်သည့်နေရာ
အစည်းအဝေးပြုလုပ်သည့်နေ့ရက်
အစည်းအဝေးပြုလုပ်သည့် အကြောင်းအရာ.....

အစည်းအဝေးတက်ရောက်သူဦးရေ။ ။ကျား(၂၅)ဦး၊ မ(၁၅)ဦး= (၄၀)ဦး
ရည်ညွှန်းချက်။ ဆွေးနွေးချက်၊ ဆုံးဖြတ်ချက်၊ သဘောတူညီချက်၊ မှတ်တမ်းတင်သူ ပါဝင်ရမည်။

ဆွေးနွေးချက်။

၁။ တတိယနှစ် စီမံကိန်းမိတ်ဆက်အစည်းအဝေးကို နံနက် ၉း၀၀ နာရီတွင် စာမေးပွဲပြုပြီး ကျေးရွာ ရွာခွဲခေါင်းဆောင် ဦးမောင်စိုးမှ အဖွဲ့အဖွဲ့အစည်း ဖြောင့်ကြားခဲ့ပါသည်။ စီမံကိန်းမိတ်ဆက် အစည်းအဝေးကို ပြုလုပ်ရခြင်း၏ စွယ်စုံချက်၊ စီမံကိန်းအကြောင်း သိကောင်းစေရန်၊ စီမံကိန်း၏ စွယ်စုံချက်များကို ဖြောင့်ကြား ဆွေးနွေးခဲ့ကြပါသည်။ ကျား၊မစေ့စွာနှင့် ပတ်သက်၍ တန်းတူညီမျှစွာ အမျိုးသမီးများ၏ ဦးဆောင်မှုများနှင့် ပတ်သက်၍ ဆွေးနွေးခဲ့ကြပါသည်။ ဝေဖန်အကဲဖြတ်ချက်နှင့် ပတ်သက်၍ အသုံးပြုပုံအဆင့်ဆင့် ဝေဖန်ပုံပြန်လည်ဖြေရှင်းပုံအဆင့်ဆင့် စသည်တို့ကို ရှင်းလင်း၍ ဆွေးနွေးခဲ့ပါသည်။

၂။ စီမံကိန်းစက်ဝန်း အဆင့်ဆင့် လုပ်ပတ်ပုံ၊ တာဝန်ရှိသူ၏ အခန်းကဏ္ဍ ၊ အဖွဲ့အစည်းနှင့် တာဝန်ဝတ္တရားများကို ရှင်းလင်းဆွေးနွေးခဲ့ကြပါသည်။ အကဲအကွယ်နှင့်ပတ်သက်၍ လူမှုအကဲအကွယ်၊ သဘာဝသတ်မှတ်ချက် အကဲအကွယ်တို့ကို လိုက်နာကျင့်သုံးရန် ရှင်းလင်းဖြောင့်ကြားခဲ့ပါသည်။ လုပ်ပတ်ပြင်ပတ်စီမံကိန်း အစီအစဉ်အတွက် စုံလုံစေ့စားရှိရန် ပြုပြင်ထိန်းသိမ်းရန် ဆွေးနွေးခဲ့ပါသည်။



၆၃။ ။ စေတနာ့ထိုက်ထား၍ ရွေးချယ်ခွင့်ရရှိရန် တာဝန်ဝတ္တရားများကို
 ရှင်းလင်းပြောကြားခဲ့ရာ မူဝါဒအဖွဲ့ဝင်များကို ဆက်လက်သားရှိရန် ကျေး
 ဇူးအထူး သဘောတူအဖွဲ့ပြုခဲ့ပါသည်။ ပြုဝင်မှု ကော်မတီဝင်များမှ
 ဆက်လက်လုပ်ကိုင်လိုပါသည်အတွက် ရွေးချယ်အတည်ပြုခဲ့ကြပါသည်။

၆၄။ ။ ကျေးဇူး လူမှုဆန်းစစ်ချက်များကိုလည်း ကျားမပေါင်းပြီး
 အဖွဲ့ဝင်များခွဲ၍ ဆွေးနွေးခဲ့ကြပါသည်။ လူမှုဆန်းစစ်ချက်ပါဝင်သော
 ရာသီခွင်ပြ ဖြန့်ဝေရန်၊ လူမှုရေးပြခြေပုံ၊ အရင်းအမြစ်ပြခြေပုံ၊ အနာကတ်ခြေပုံ၊
 အဖွဲ့အစည်းချိတ်ဆက်ပုံ စသဖြင့် ဆွေးနွေးခဲ့ကြပါသည်။

ဆုံးဖြတ်ချက်။ ။

၆၅။ ။ စေတနာ့ထိုက်ထား၍ ရွေးချယ်ခွင့်ရရှိရန် မူဝါဒအဖွဲ့ဆက်လက်သားရှိရန် ဆုံးဖြတ်
 ခဲ့ကြပါသည်။

၆၆။ ။ ကျေးဇူးလူမှုဆန်းစစ်ချက်များကိုလည်း ဖြန့်ဝေပေးသည့်သတ်၍
 ကျေးဇူးအထူး ဆုံးဖြတ်ခဲ့ကြပါသည်။
 အထက်ပါ ဆွေးနွေးချက်၊ ဆုံးဖြတ်ချက်များအပေါ် ဆောင်ရွက်ရန်
 သဘောတူခဲ့ကြပါသည်။

အစည်းအဝေးကို ၂၀၁၆ ခု၊ ဇူလိုင်လ ၁၀ ရက်နေ့တွင် အောင်မြင်စွာ ပြီးဆုံးခဲ့ပါသည်။

မှတ်တမ်းတင်သူ
 Heng
 ပေါ်ထက်လှဝေလှိုင်
 လူဝတ်စည်းကုံးရေးဦး



လူထုဗဟိုပြုစီမံကိန်း

စစ်ကိုင်းဒေသကြီး၊ ပင်လည်ဘူးမြို့နယ်

ကျေးရွာအစည်းအဝေးမှတ်တမ်း

ကျေးရွာ ရင်း၊ အင်္ဂါ၊
 ကျေးရွာအုပ်စု ရွာသစ်၊ အင်္ဂါ
 အစည်းအဝေးပြုလုပ်သည့်နေရာ ဘုန်းကောင်းရွာ၊ ကျောင်း
 အစည်းအဝေးပြုလုပ်သည့်နေ့ရက် ၇.၁.၂၀၁၇
 အစည်းအဝေးပြုလုပ်သည့် အကြောင်းအရာ သတင်း၊ သေခွာ - စုပေါင်းဆွေးနွေးခြင်း၊ စီမံကိန်း၊ မိသားစုကြံ့ခိုင်ရေး
 အကြောင်းအရာ

အစည်းအဝေးတက်ရောက်သူဦးရေ၊ ကျား(၂၅)ဦး၊ မ(၁၅)ဦး=(၄၀)ဦး ရည်ညွှန်းချက်၊ ဆွေးနွေးချက်၊ ဆုံးဖြတ်ချက်၊ သဘောတူညီချက်၊ မှတ်တမ်းတင်သူ ပါဝင်ရမည်။

ဆွေးနွေးချက်။

(၁၁) "တက်သခွာ-ဒုတိယဆု၊ စီမံကိန်း၊ မိသားစုဆက်ဆံရေးအစည်းအဝေးကို

ပုံမှန် ဖြစ်စေရန်အတွက် ဆောင်ရွက်ရန် ကျေးရွာအစည်းအဝေးအဖွဲ့ဝင်များမှ တက်ရောက်လာသော ကျေးရွာအစည်းများကို စာရင်းကောက်ယူခြင်းဖြင့် လူထုကို ကူညီစောင့်ရှောက်ပေးပါသည်။

(၂၁) "ကျေးရွာအစည်းမှ စီမံကိန်းအထောက်အကူပြုကော်မတီ ဖွဲ့စည်းရာ

တွင် ပါဝင်သည့် ကော်မတီဝင်များကို ဧည့်သည်ခံခွင့်ပြု ဆွေးနွေးခဲ့ကြပါသည်။"

(၃၁) "ကျေးရွာအစည်းအဝေးခွဲ ဦးစားပေးကုသရေးအဖွဲ့ စစ်တပ်ကူညီ

ကျေးရွာတွင် ဆက်သွယ်ရေးကြိုးကြိုင်ခြင်း၊ စက်ရေတွင်း တည်ဆောက်ရန်၊

စာသင်ကျောင်း၊ နေရာအသစ်များ ဖွဲ့စည်းခြင်း၊ စာသင်ကျောင်း

၂၀၁၇ ခုနှစ် ဖွဲ့စည်းခြင်းတို့ကြောင့် ဝင်ရောက်ကူညီရန်၊ ကလေးငယ်များ ပညာ

ရေး အခြေခံ ကောင်းမွန်စွာ ကျင့်ကြံခြင်းတို့ကို တည်ဆောက်ရန်

ဝင်ရောက် ဆွေးနွေးခဲ့ကြပါသည်။"



ဆုံးဖြတ်ချက်

၁၁။ "ကော်မတီအဖွဲ့ဝင်များကို အချုပ်အခြာရေးအဖွဲ့ (ပုဂံ) ဝန်ထမ်း ကော်မတီဝင်များအပေါ် ဆက်သက်ထားရှိရန် ဆုံးဖြတ်ခဲ့ခြင်း ဝေခွင့်။"

၂၁။ "ဦးစားပေးရန်အတွက် အဖွဲ့ဝင်များမှာ (၁) ကျေးရွာချင်း ဆက်သက်ပြုပြင်ရန်၊ (၂) အဖွဲ့ဝင်များ၏ ဦးစားပေးမှု (၃) တာဝန် ထပ်မံ (၄) အဖွဲ့ဝင်များ (၅) တာဝန်တို့ကို တည်ဆောက်ရန်၊ (၆) စက်ရုံတွင်း စူးစမ်းရန် စသဖြင့် ခွင့်ပြုပေး အတည်ပြုခဲ့ခြင်း ဝေခွင့်။"

အထက်ပါ ဆွေးနွေးချက်၊ ဆုံးဖြတ်ချက်များအပေါ် သဘောတူ ဆုံးဖြတ်ခဲ့ခြင်း ဝေခွင့်။"

အစည်းအဝေးကို အစည်းအဝေးအဖွဲ့ဝင်များနှင့် အတည်ပြုခဲ့ခြင်း ဝေခွင့်။"

Handwritten signature
ဗဟိုကော်မတီဝင်
ဒေါ်အောင်ဆန်းစု
အစည်းအဝေးအဖွဲ့ဝင်



- PRAနှင့်သက်ဆိုင်သောအခြား စီမံကိန်းအရေအတွက်
(အမျိုးသား/အမျိုးသမီးရွေးချယ်မှုအရေအတွက်)-

၂

၁၅။ ကဏ္ဍအလိုက် အခက်အခဲမှတ်တမ်း





- PRAနှင့်သက်ဆိုင်သောအခြား စီမံကိန်းအရေအတွက်
(အမျိုးသား/အမျိုးသမီးရွေးချယ်မှုအရေအတွက်)-

၂

