

ပြည်ထောင်စုသမ္မတမြန်မာနိုင်ငံတော်အစိုးရ
စိုက်ပျိုးရေး၊ မွေးမြူရေးနှင့် ဆည်မြောင်းဝန်ကြီးဌာန
(ကျေးလက်ဒေသဖွံ့ဖြိုးတိုးတက်ရေးဦးစီးဌာန)

လူထုပဟိုပြုစီမံကိန်း

National Community Driven Development Project
(NCDDP)



ကျေးရွာဖွံ့ဖြိုးရေးအစီအစဉ်
Village Development Plan (VDP)
(ကျောက်ကြီး)မြို့နယ်
(၂၀၁၈) ခုနှစ် (တိုးကြီး)အုပ်စု၊(သံဘို) ကျေးရွာ

မာတိကာ

၁။ မြို့နယ်မြေပုံ

၂။ ကျေးရွာမြေပုံ (တည်နေရာ)

၃။ အုပ်စုတွင်ပါဝင်သောကျေးရွာများစာရင်း

၄။ ကျေးရွာအခြေခံအချက်အလက်များ (ကျေးရွာသမိုင်းကြောင်း)

၅။ လူထုပူးပေါင်းပါဝင်သော လူမှုဆန်းစစ်ခြင်းနှင့် အကဲဖြတ်ခြင်းလုပ်ငန်းစဉ် (PSA/PRA) အကျဉ်းချုပ်ဇယား

၆။ ကျေးရွာဖွံ့ဖြိုးရေးအစီအစဉ်အတွက်အသုံးပြုခဲ့သော PRA tools များနှင့်တစ်ခုချင်းစီအတွက်သုံးသပ်ချက်များ (အသုံးပြုခဲ့သော PRA tools တစ်ခုချင်းစီ၏ အမည်များရေးရန်)

၇။ ကော်မတီဝင်များရွေးချယ်ခြင်းနှင့်ကျေးရွာဖွံ့ဖြိုးရေးအစီအစဉ်ဆောင်ရွက်မှုမှတ်တမ်းခါတ်ပုံများ

(၂-၃ပုံ ထက်မများရ)

၈။ ကျေးရွာအချက်အလက် (ပုံစံ-၁)

၉။ စီမံကိန်းစက်ဝန်းအချိန်ဇယား (ပုံစံ-၂)

၁၀။ ကျေးရွာဖွံ့ဖြိုးရေးဦးစားပေးအစီအစဉ် (ပုံစံ-၃)

၁၁။ အစည်းအဝေးမှတ်တမ်းများ

၁၂။ ကဏ္ဍအလိုက်ဦးစားပေးဖွံ့ဖြိုးရေးလုပ်ငန်းစဉ်များ

သံဘိုကျေးရွာတည်နေရာပြမြေပုံ

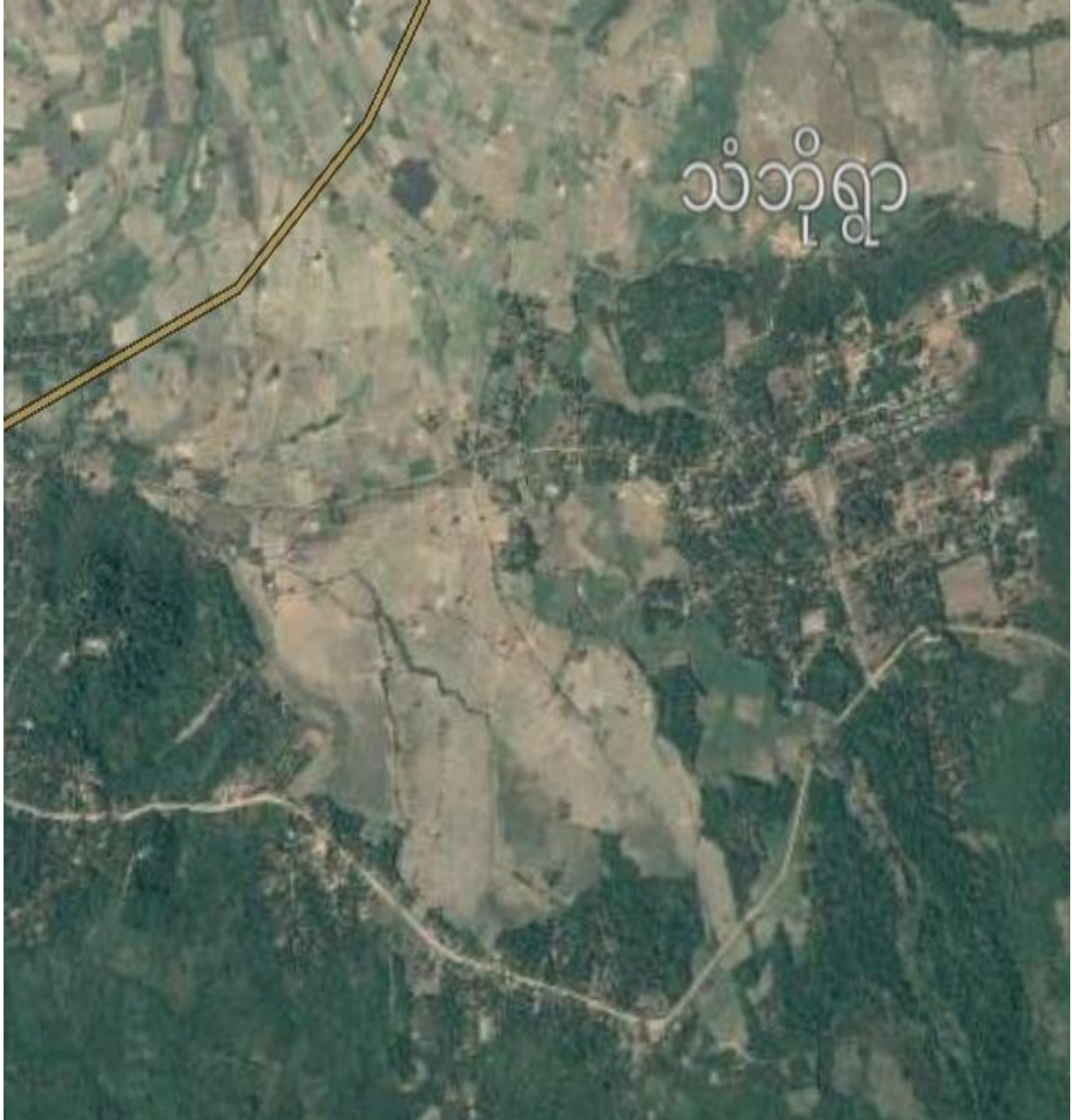

အုပ်စုတွင်ပါဝင်သောကျေးရွာများစာရင်း

အုပ်စုအမည်	ကျေးရွာအမည်
တုံးကြီး	တုံးကြီး
တုံးကြီး	အောင်သပြေ
တုံးကြီး	ဖန်ခါးကုန်း
တုံးကြီး	ဇောတီ
တုံးကြီး	ရှမ်းချောင်း
တုံးကြီး	သံဘို

သံဘိုကျေးရွာသမိုင်းကြောင်း

အင်္ဂလိပ်အစိုးရမြန်မာနိုင်ငံအားအုပ်စိုးချိန်၁၈၈၇ခုနှစ်ခန့် ကသံဘိုကျေးရွာရွာသူကြီးဦးဖိုးကွယ်၏ဖခင်ဦးညာ ကသည်ရှမ်းပြည်မြောက်ပိုင်းဘက်မှယခုလက်ရှိကိုးကွယ်နေသည့်သံတောင်ရှင်ဘိုးဘိုးကြီးအားသွားရောက် ပင့်ဆောင်ကာယခုသံတောင်ကုန်းတော်ပေါ်တွင်နတ်နန်းဆောက်လုပ်၍ကိုးကွယ်ခဲ့ပါသည်။

သံတောင်နတ်စင်ကုန်းနေရာတဝိုက်တွင်သံဖိုများတည်ထောင်၍သံချက်လုပ်ကြရာမှသံဖိုလုပ်ငန်းအားအစွဲပြု၍ သံဖိုရွာဟုခေါ်တွင်ခဲ့ပါသည်။နောင်အခါသံဘိုကျေးရွာဟုခေါ်တွင်ခဲ့ပါသည်။စတင်၍ရွာတည်စဉ်ကဦးညာကမိ သားစုအပါအဝင်အိမ်ခြေ၁၅လုံးခန့် သာရှိခဲ့ကြောင်းရှေးလူကြီးများ၏ပြောပြချက်အရနောက်လူများသိရှိခဲ့ရပါ သည်။

အင်္ဂလိပ်အစိုးရခေတ်၊ဂျပန်အစိုးရခေတ်များကိုလည်းသူကြီးအုပ်ချုပ်မှုစနစ်များဖြင့်ကျော်ဖြတ်ခဲ့ရပြီးရွာသူရွာ သားများမှာဒူးရင်း၊မင်းဝွတ်၊ကွမ်းသီးစိုက်ပျိုးခြင်း၊တောင်ယာခုတ်ခြင်း၊စပါးစိုက်ခြင်း၊နှမ်း၊မြေပဲစိုက်ပျိုးခြင်းများ ဖြင့်အသက်မွေးခဲ့ကြကြောင်းသိရှိခဲ့ရပါသည်။

မြန်မာ့ဆိုရှယ်လစ်လမ်းစဉ်ပါတီခေတ်ရပ်ရွာအေးချမ်းသာယာရေးနှင့်ငြိမ်ဝပ်ပိပြားရေးခေတ်၊စစ်အုပ်ချုပ်ရေး ခေတ်၊ပါတီစုံအုပ်ချုပ်ရေးခေတ်များအထိကျော်ဖြတ်လာခဲ့ပြီးယခုအခါနိုင်ငံတော်အစိုးရ၏ပံ့ပိုးကူညီမှုများဖြင့် လျှပ်စစ်မီး၊လမ်း၊တံတားများစုံလင်စွာဖြင့်ပြည့်စုံကောင်းမွန်သောရွာကလေးတစ်ရွာအဖြစ်ရပ်တည်နေနိုင်ပြီဖြစ် ပါသည်။

ယခုအခါစိုက်ပျိုးရေးအနေဖြင့်တိုးချဲ့ ကာရော်ဘာ၊ရှော်ဖြူ၊သီဟိုလ်၊ကြက်မောက်စသည့်သီးနှံများကိုလည်းတိုး ချဲ့စိုက်ပျိုးနေပြီဖြစ်ပါသည်။ပညာရေးအနေဖြင့်အထက်တန်းကျောင်းဆောက်လုပ်ပေးခဲ့ပြီဖြစ်ပါသည်။သံဘို ကျေးရွာ၏သက်တမ်းမှာလည်းနှစ်ပေါင်း၁၃၀ကျော်ခဲ့ပြီဖြစ်ပါသည်။

ပံ့ပိုးကူညီသူ -ဦးကောင်းမွန်ကျော်
ပါဝင်ဆွေးနွေးသူ -ကျေးရွာလူထု

သံဘိုကျေးရွာ

စဉ်	အကြောင်းအရာ	ရက်စွဲ	ဦးတည်အုပ်စု	တက်ရောက်သူ			အဓိကဆွေးနွေးချက်များ
				ကျား	မ	ပေါင်း	
၁	အရင်းအမြစ်ပြုပြင်မှု	၁၇-၁၂-၂၀၁၇	ရွာလူထု	၂၈	၄၄	၇၂	ကျေးရွာတွင်းရှိအရင်းအမြစ်များ၊ကျေးရွာတည်နေရာ၊ကျေးရွာအဓိကအချက်အလက်များ
၂	ချမ်းသာမှုအဆင့်ခွဲခြားခြင်း	၁၇-၁၂-၂၀၁၇	ရွာလူထု	၂၈	၄၄	၇၂	ရွာလူထု၏ပိုင်ဆိုင်မှုနှင့်ပတ်သတ်ပြီးဆင်းရဲ၊ချမ်းသာမှုခွဲခြားခြင်း။
၃	ရာသီခွင်ပြုပြင်မှု	၁၇-၁၂-၂၀၁၇	ရွာလူထု	၂၈	၄၄	၇၂	ကျေးရွာရာသီအလိုက်အလုပ်လုပ်ချိန်၊ရာသီဥတုအစရှိသည်တို့ကိုလေ့လာခြင်းနှင့်အကဲဖြတ်ခြင်း
၄	ပိုင်ဆိုင်မှုကိုထိန်းချုပ်ခြင်းနှင့်အသုံးပြုခြင်း	၁၇-၁၂-၂၀၁၇	ရွာလူထု	၂၈	၄၄	၇၂	ရွာတွင်းရှိအသုံးပြုသောအရင်းအမြစ်များဖြင့်ထိန်းချုပ်ခြင်း။
၅	ပင့်ကူအိမ်သုံးသပ်ခြင်း	၁၇-၁၂-၂၀၁၇	ရွာလူထု	၂၈	၄၄	၇၂	ကျေးရွာအတွင်းရှိအမျိုးသားများနှင့်အမျိုးသမီးများ၏အခြေအနေကိုလေ့လာသုံးသပ်ခြင်း
၆	အဖွဲ့အစည်းချိတ်ဆက်မှု	၁၇-၁၂-၂၀၁၇	ရွာလူထု	၂၈	၄၄	၇၂	ရွာတွင်းအဖွဲ့အစည်းများနှင့်ကျေးရွာပြင်ဘက်ခြံနယ်အဖွဲ့အစည်းများအကြောင်းလေ့လာခြင်း။
၇	ပြသနာသစ်ပင်	၁၇-၁၂-၂၀၁၇	ရွာလူထု	၂၈	၄၄	၇၂	အခက်ခဲပေါ်မူတည်ပြီးအကြောင်းအကျိုး၊အကျိုးဆက်နှင့်တကွလေ့လာပြီးလိုအပ်ချက်ကိုဆန်းစစ်အတည်ပြု
၈	ကျေးရွာ၏ဦးစားပေးလုပ်ငန်းအစီအစဉ်	၁၇-၁၂-၂၀၁၇	ရွာလူထု	၂၈	၄၄	၇၂	ကျေးရွာ၏ဦးစားပေးလုပ်ငန်းများကိုနှစ်အလိုက်ရွေးချယ်ခြင်း။

သံဘိုကျေးရွာလူမှုရေးပြမြေပုံ



သံဘိုကျေးရွာ ၊ တုံးကြီးကျေးရွာအုပ်စု

ကျေးရွာအရင်းအမြစ်ပြမြေပုံသုံးသပ်ချက်

တုံးကြီးကျေးရွာအုပ်စုသံဘိုကျေးရွာသည်ကျောက်ကြီးမြို့၏မြောက်ဘက်တွင်တည်ရှိသည်။ လူဦးရေအမျိုးသား(၂၂၄)ယောက်၊ အမျိုးသမီး(၂၄၄)စုစုပေါင်း(၄၆၈)ယောက်နေထိုင်ကြသည်။ အမျိုးသားအိမ်ထောင်စုအရေအတွက်(၇၇)အိမ်၊ အမျိုးသမီးအိမ်ထောင်စုအရေအတွက်(၃၀)အိမ်ရှိသည်။ သံဘိုကျေးရွာသည်ကျောက်ကြီးမှခဲဒိုးရွာသွားသည့်လမ်းဘေးတွင်တည်ရှိသည်။ သံဘိုကျေးရွာတွင် ဘုန်းကြီးကျောင်း၊ စာသင်ကျောင်းရှိသည်။ ရွာ၏အထက်ပိုင်းတွင်အိမ်များသည်ကျောက်ဖျားများခံနေသောကြောင့်ရေတွင်းတူးရက်ခဲပြီးနွေအခါရေခမ်းခြောက်သည့်ဒဏ်ခံနေကြရသည်။

လမ်းပန်းဆက်သွယ်ရေး

သံဘိုကျေးရွာသည်ရွာချင်းဆက်လမ်းများကောင်းမွန်သော်လည်းရွာတွင်းလမ်းများသည်ကျဉ်းပြီးဗွတ်များထ
သောကြောင့်သွားလာရေးခက်ခဲပါသည်။

ပညာရေး

သံဘိုကျေးရွာသည်အထကခွဲကျောင်းကျောင်းဖြစ်ပါသည်။အခြားကျေးရွာမှလေးများလည်းကျောင်းလာ
တက်ခြင်းရှိပါသည်။သို့သော်အဝေးမှလာတက်သောဆရာ/ဆရာမများအတွက်နေအိမ်လိုင်းခန်းမရှိသော
ကြောင့်ကျောင်းချိန်နောက်ကျနိုင်ပြီးကလေးများစာသင်ချိန်လျော့နည်းနိုင်ပါသည်။

ကျန်းမာရေး

သံဘိုကျေးရွာတွင်ဆေးပေးခန်းမရှိပါ။အရေးပေါ်ကုသလိုပါကကျောက်ကြီးမြို့များသို့သွားရောက်ကုသ
ကြပါသည်။

အနှစ်ချုပ်ပြသနာ

သံဘိုကျေးရွာ၏အဓိကပြဿနာမှာလမ်းမကောင်းခြင်းဖြစ်သည်။လမ်းမကောင်းသောကြောင့်
ပညာရေး၊စီးပွားရေး၊ကျန်းမာရေး၊အခက်အခဲများရှိပါသည်။

ပံ့ပိုးကူညီသူ -ဦးကောင်းမွန်ကျော်

ပါဝင်ဆွေးနွေးသူ -ကျေးရွာလူထု

သံဘိုကျေးရွာရာသီခွင်ပြ-ပြက္ခဒိန်သုံးသပ်ချက်

	ဇန်နဝါရီလ	ဖေဖော်ဝါရီလ	မတ်လ	ဧပြီလ	မေလ	ဇွန်လ	ဇူလိုင်လ	ဇူလိုင်လ	ဇူလိုင်လ	ဇူလိုင်လ	ဇူလိုင်လ	ဇူလိုင်လ
ဥယျာဉ်	🌳	🌳🌳🌳	🌳🌳🌳 🌳🌳	🌳	🌳🌳🌳 🌳🌳	🌳🌳					🌳	🌳🌳🌳 🌳🌳
တောင်ယာ						🌳🌳🌳 🌳					🌳🌳🌳	
သစ်	🍌	🍌	🍌	🍌	🍌	🍌	🍌	🍌	🍌	🍌	🍌	🍌
မီးသွေးဖုတ်	🌸	🌸	🌸	🌸	🌸	🌸	🌸	🌸	🌸	🌸	🌸	🌸
နေ့စား	👤	👤	👤	👤	👤	👤	👤	👤	👤	👤	👤	👤
ဝင်ငွေ	🌳🍌	🌳🍌	🌳🍌	🌳🍌	🌳🍌	🌳🍌	🌳🍌	🌳🍌	🌳🍌	🌳🍌	🌳🍌	🌳🍌

သံဘိုကျေးရွာ၊ တုံးကြီးကျေးရွာအုပ်စု ရာသီခွင်ပြ ပြက္ခဒိန်သုံးသပ်ချက်

သံဘိုကျေးရွာသည်ဥယျာဉ်လုပ်ငန်းဖြင့်အသက်မွေးဝမ်းကျောင်းပြုသောရွာဖြစ်သည်။မိုးကာလတွင်ဥယျာဉ်လုပ်ငန်းကိုလုပ်ကိုင်ပြီးတော်သလင်း၊တပို့တွဲလများတွင်တောင်ယာလုပ်ငန်း၊သစ်လုပ်ငန်း၊မီးသွေးလုပ်ငန်းနှင့်နေ့စားအလုပ်များကိုရာသီမရွေးလုပ်ကိုင်ကြသည်။လုပ်ငန်းအလိုက်ရာသီတိုင်းတွင်ဝင်ငွေရှိသည်။

အနှစ်ချုပ်ပြသနာ

သံဘိုကျေးရွာ၏အဓိကလုပ်ငန်းမှာဥယျာဉ်လုပ်ငန်းဖြစ်သောကြောင့်ရာသီဥတုအခြေအနေကြောင့်ပျက်စီးမှုများလည်းရှိပြီးလက်လုပ်လက်စားများကအခြားကျေးရွာသို့သွားရောက်လုပ်ကိုင်ကြသည်။

ပံ့ပိုးကူညီသူ -ဦးကောင်းမွန်ကျော်
ပါဝင်ဆွေးနွေးသူ -ကျေးရွာလူထု

သံဘိုကျေးရွာချမ်းသာကြွယ်ဝမှုအဆင့်သတ်မှတ်ခြင်း

စဉ်	အကြောင်းအရာ	သတ်မှတ်ချက်/စံနှုန်း	အိမ်ထောင်စု အရေအတွက်	ရာခိုင်နှုန်း
၁	ချမ်းသာ	ဥယျာဉ်၊ တိုက်အိမ်၊ ဆိုင်ကယ်၊ (ထိုင်း) ကား၊ ဈေးဆိုင်	၅	၄%
၂	ပြေလည်သော အုပ်စု	အိမ်ဆိုင်ကယ် (တရုတ်)၊ ဥယျာဉ်	၃၀	၂၈%
၃	အသင့်အတင့်	အိမ်ခြံကျဘမ်း	၃၂	၃၁%
၄	ဆင်းရဲ	အိမ်ခြံမရှိ၊ ကျဘမ်း	၄၀	၃၇%
		စုစုပေါင်း	၁၀၇	၁၀၀%

သံဘိုကျေးရွာ၊ တုံးကြီးကျေးရွာအုပ်စု

ချမ်းသာကြွယ်ဝမှုအဆင့်ခွဲခြားသုံးသပ်ချက်

သံဘိုကျေးရွာတွင်ချမ်းသာသောအုပ်စု၊ အလယ်အလတ်အုပ်စု၊ အသင့်အတင့်အုပ်စု၊ ဆင်းရဲသော

အုပ်စု၊ ဟူ၍ အုပ်စုလေးခုခွဲထားပါသည်။ သံဘိုကျေးရွာတွင်ဥယျာဉ်၊ တိုက်ခံအိမ်၊ ဆိုင်ကယ်၊ ကား၊ ဈေးဆိုင်ပိုင်ဆိုင်သောသူကိုချမ်းသာသောသူဟု သတ်မှတ်ကာ အိမ်ထောင်စုအရေအတွက်အားဖြင့် ၅ အိမ်ရှိပြီး ကျေးရွာလူထု၏ ၄% ရှိပါသည်။ အိမ်ဆိုင်ကယ်၊ ဥယျာဉ်ပိုင်ဆိုင်သောအုပ်စုမှာ အလယ်အလတ်အုပ်စုဖြစ်ပြီး ၃၀ အိမ်ရှိ

ပြီး အိမ်ထောင်စု ၃၂ ရှိပါသည်။ သံဘိုကျေးရွာတွင် အိမ်ခြံပိုင်၊ ကျဘမ်းလုပ်ကိုင်သူ ၃၂ အိမ်ရှိပြီး အသင့်အတင့်အုပ်စုဖြစ်ပြီး အိမ်ထောင်စု ၃၂% ဖြစ်သည်။ အိမ်ခြံမရှိ၊ ကျဘမ်းလုပ်ကိုင်သူ (၄၀) အိမ်ရှိပြီး အနှမ်းပါးဆုံးအုပ်စုဖြစ်ကာ အိမ်ထောင်စု ၄၀% ဖြစ်သည်။

ပြဿနာအနှစ်ချုပ်

သံဘိုကျေးရွာတွင်ပြေလည်သောအုပ်စုမှာ အနည်းငယ်သာရှိပြီး အလွန်မပြေလည်သောအုပ်စုမှာ အများအပြားရှိနေသည်ကိုတွေ့ရသည်။

ပံ့ပိုးကူညီသူ - ဦးကောင်းမွန်ကျော်

ပါဝင်ဆွေးနွေးသူ - ကျေးရွာလူထု

သံဘိုကျေးရွာ(အမျိုးသား/အမျိုးသမီး)ပင့်ကူအိမ်ပုံစံ

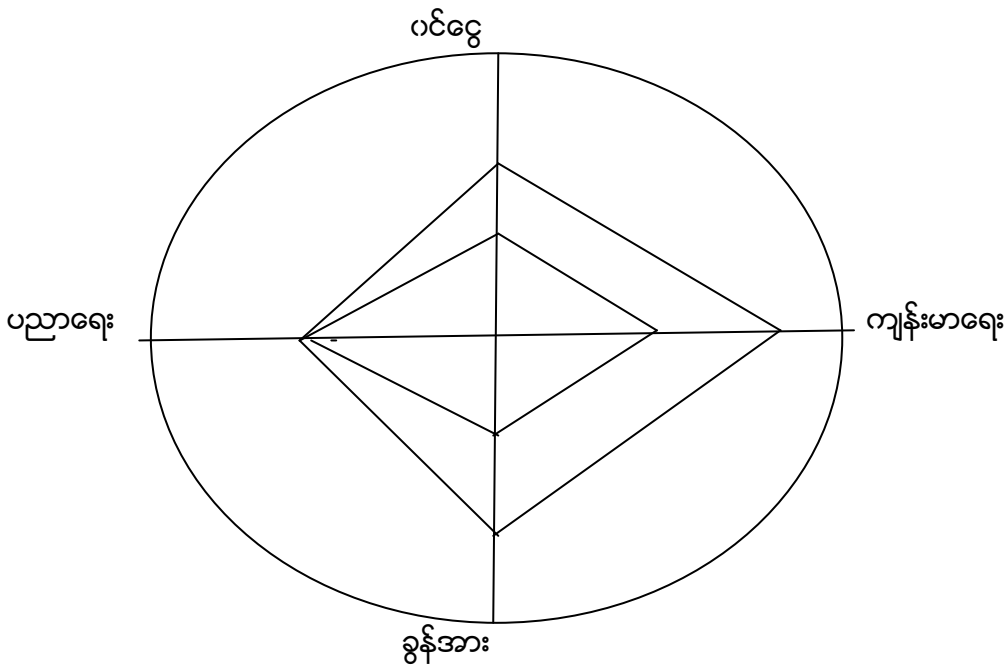

ပင့်ကူအိမ်သုံးသပ်ချက်

သံဘိုကျေးရွာတွင်အမျိုးသား/အမျိုးသမီးအခန်းကဏ္ဍကိုခေါင်းစဉ်လေးခုဖြင့်ဆွေးနွေးထားသည်။သံဘိုကျေးရွာတွင်ဝင်ငွေကိုဆွေးနွေးရာအမျိုးသမီးများက၄၀%ရှိပြီးအမျိုးသားများက၆၀%ရှိသည်ကိုတွေ့ရသည်။ ကျန်းမာရေးတွင်အမျိုးသားများက၈၀%ရှိပြီးအမျိုးသမီးများက၄၀%ရှိသည်ကိုတွေ့ရသည်။ခွန်အားကိုဆွေးနွေးရာတွင်အမျိုးသားများက၈၀%၊အမျိုးသမီးများက၃၀%ရှိသည်။ပညာရေးကိုဆွေးနွေးရာတွင်အမျိုးသား ၅၀%၊အမျိုးသမီး၅၀%တူညီနေသည်ကိုတွေ့ရသည်။

ပံ့ပိုးကူညီသူ -ဦးကောင်းမွန်ကျော်

ပါဝင်ဆွေးနွေးသူ -ကျေးရွာလူထု

သံဘိုကျေးရွာကျေးရွာချိတ်ဆက်မှုပုံစံ

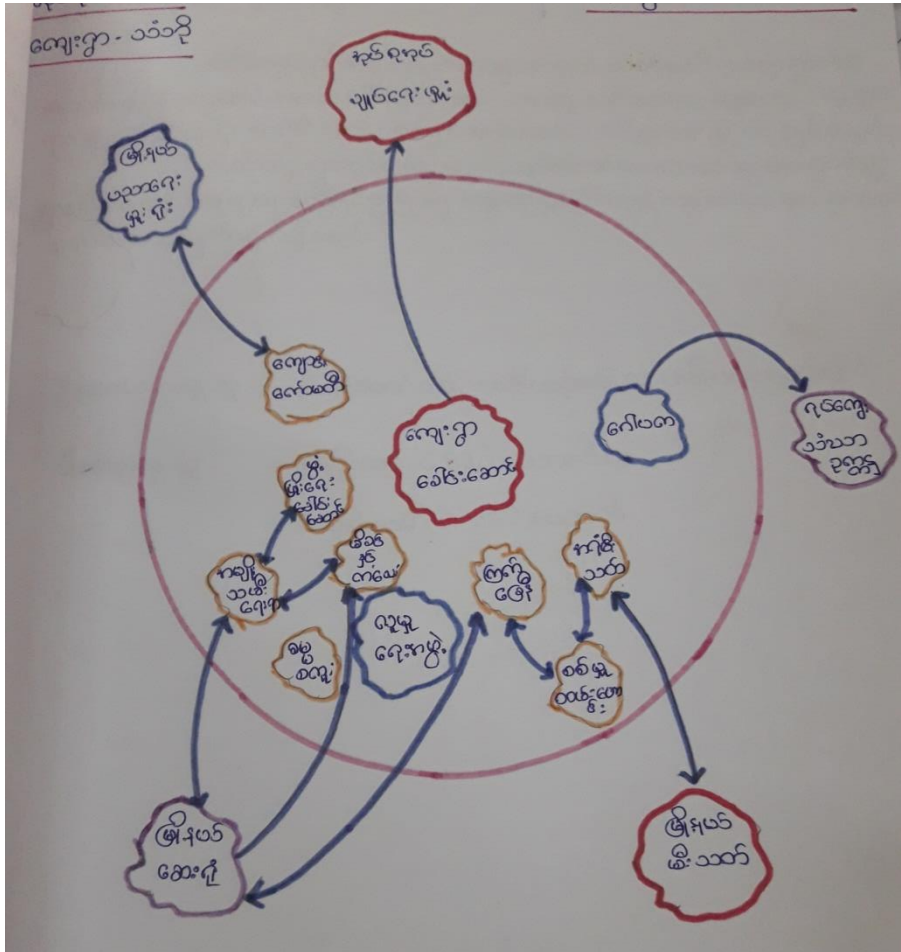

သံဘိုကျေးရွာ၊ တုံးကြီးကျေးရွာအုပ်စု

ကျေးရွာဖွဲ့စည်းချိတ်ဆက်မှုပြ မြေပုံ သုံးသပ်ချက်

သံဘိုကျေးရွာအတွင်းရှိအဖွဲ့အစည်းများမှာကျေးရွာအုပ်ချုပ်ရေးမှူး၊ဂေါပက၊အရံမီးသတ်၊စစ်မှုထမ်းဟောင်းအဖွဲ့၊လူမှုရေးအဖွဲ့၊မိခင်နှင့်ကလေး၊ကျောင်းကော်မတီ၊အမျိုးသမီးရေးရာဟူ၍ရှိပါသည်။

ကျေးရွာပြင်ပတွင်အုပ်စု၊မြို့နယ်နှင့်ချိတ်ဆက်ထားသောအဖွဲ့အစည်းများမှာအုပ်စုအုပ်ချုပ်ရေးမှူး၊မြို့နယ်ဆေးရုံ၊မြို့နယ်မီးသတ်၊ရပ်ကျေးသံဃာဥက္ကဋ္ဌ၊မြို့နယ်ပညာရေးအဖွဲ့တို့ဖြစ်သည်။

ပံ့ပိုးကူညီသူ -ဦးကောင်းမွန်ကျော်

ပါဝင်ဆွေးနွေးသူ-ကျေးရွာလူထု

သံဘိုကျေးရွာအရင်းအမြစ်ပိုင်ဆိုင်အသုံးပြုမှု/ထိန်းချုပ်မှု

အရင်းအမြစ်များ	ကျား	မ	ကျား+မ
တိဗ္ဗိ	နွားလှည်း		ခြံ
ဆိုင်ကယ်			ယာ
အိမ်			ဥယျာဉ်
နွားလှည်း			ဈေးဆိုင်
စက်ဘီး			တိဗ္ဗိ
ခြံ			ဆိုင်ကယ်
ယာ			အိမ်
ဥယျာဉ်			ဒန်အိုး
ဈေးဆိုင်			စက်ဘီး
ဒန်အိုး			

အရင်းအမြစ်များ	ကျား	မ	ကျား+မ
တိဗ္ဗိ	နွားလှည်း		ခြံ
ဆိုင်ကယ်			ယာ
အိမ်			ဥယျာဉ်
နွားလှည်း			ဈေးဆိုင်
စက်ဘီး			ဒန်အိုး
ခြံ			တိဗ္ဗိ
ယာ			ဆိုင်ကယ်
ဥယျာဉ်			အိမ်
ဈေးဆိုင်			စက်ဘီး
ဒန်အိုး			

အမျိုးသားများနှင့်အမျိုးသမီးများအရင်းအမြစ်ပိုင်ဆိုင်မှု၊ အသုံးပြုမှု၊ ထိန်းချုပ်မှု သုံးသပ်ချက်

သံဘိုကျေးရွာတွင်အရင်းအမြစ်များအဖြစ်နွားလှည်းကိုအမျိုးသားများကအသုံးပြုကြပါသည်။
အိမ်၊ဆိုင်ကယ်၊စက်ဘီး၊နွား၊ဖုန်း၊ဆိုလာ၊တီဗွီများကိုအမျိုးသမီးရောအမျိုးသားများပါအသုံးပြုကြပါသည်။
ကျေးရွာတွင်ထိန်းချုပ်မှုအဖြစ်အိမ်၊ဆိုင်ကယ်၊စက်ဘီး၊လယ်၊နွား၊နွားလှည်း၊ဖုန်း၊ဆိုလာ၊တီဗွီစသည်တို့ကိုအ
မျိုးသားများသာမကအမျိုးသမီးများကပါထိန်းချုပ်ထားပါသည်။

ပြဿနာအနှစ်ချုပ်

သံဘိုကျေးရွာတွင်အရင်းအမြစ်အားလုံးကိုအမျိုးသားများ/အမျိုးသမီးများကအသုံးပြုထိန်းချုပ်သည်ကိုတွေ့
ရသည်။

ပံ့ပိုးကူညီသူ - ဦးကောင်းမွန်ကျော်

ပါဝင်ဆွေးနွေးသူ - ကျေးရွာလူထု

ကျေးရွာဖွံ့ဖြိုးရေးဆောင်ရွက်မှုမှတ်တမ်းခါတ်ပုံများ



1) Հիմնարկի գերատեսչական հրահանգները կատարելու համար:

Գնահատված գումարը: 001.00 (անհատական/մեկնակի/անհատական/սկզբնական) ԴՊՄ
Գնահատված գումարը: 001.00 (անհատական/մեկնակի/անհատական/սկզբնական) ԴՊՄ

(ա) անհատները առանձնապես
Հիմնարկում աշխատելու, առանձնապես անհատներին ֆինանս
Վերջին ֆինանս ֆինանս

(բ) ազգային և արտասահմանից անհատներ
Հիմնարկում աշխատելու համար (վ) արտասահմանից (վ) անհատներ
և արտասահմանից անհատներ

(գ) _____
(դ) _____

(ե) առաջադրանքային խնդիր (ԶԱԾ) և բանաձևեր
Հիմնարկում առաջադրանքային խնդիր (ԶԱԾ) և բանաձևեր ֆինանս
 ֆինանս ֆինանս

Գործառնական Գ. Զ. Ի. Ե.
Կարգ Գ.

Գործառնական Գ. Ե. Կ. Գ. Ի. Ե.
Կարգ Գ. Զ. Ի. Ե.

၂၀၁၇ခုနှစ်ဒီဇင်ဘာလ(၁၇)ရက်နေ့နံနက်(၉း၀၀)နာရီအချိန်တွင်သံဘိုကျေးရွာတွင်ပြုလုပ်ကျင်းပသော
 ကော်မတီပြန်လည်ဖွဲ့စည်းခြင်းနှင့်ကျေးရွာဖွံ့ဖြိုးရေးလုပ်ငန်းများရွေးချယ်ခြင်းအစည်းအဝေးမှတ်တမ်း

အစည်းအဝေးတက်ရောက်ကြသူများ

စဉ်	အမည်	တာဝန်
၁	ဦးစိုးတင့်	ကျေးရွာစီထောက်ဥက္ကဋ္ဌ
၂	ဒေါ်သန်းဌေး	ကျေးရွာစီထောက်ဥက္ကဋ္ဌ
၃	ဦးလှရွှေ	ဝယ်ယူရေးဆပ်ကော်မတီဥက္ကဋ္ဌ
၄	ဒေါ်အုံးညွန့်	ဝယ်ယူရေးဆပ်ကော်မတီအဖွဲ့ဝင်
၅	ဒေါ်နွေးနွေးလှိုင်	ဝယ်ယူရေးဆပ်ကော်မတီအဖွဲ့ဝင်
၆	ဦးမင်းဆွေ	လည်ပတ်ထိန်းသိမ်းရေးဆပ်ကော်မတီဥက္ကဋ္ဌ
၇	ဦးသိန်းဝင်း	လည်ပတ်ထိန်းသိမ်းရေးဆပ်ကော်မတီအဖွဲ့ဝင်
၈	ဒေါ်မင်းမင်းဇင်	လည်ပတ်ထိန်းသိမ်းရေးဆပ်ကော်မတီအဖွဲ့ဝင်
၉	ဦးမျိုးမင်းစိုး	စောင့်ကြည့်ကြီးကြပ်ရေးဆပ်ကော်မတီဥက္ကဋ္ဌ
၁၀	ဒေါ်ခင်အုံးမြင့်	စောင့်ကြည့်ကြီးကြပ်ရေးဆပ်ကော်မတီအဖွဲ့ဝင်
၁၁	ဒေါ်နီနီဝင်း	စောင့်ကြည့်ကြီးကြပ်ရေးဆပ်ကော်မတီအဖွဲ့ဝင်
၁၂	ဦးစောတင့်	အကြံပြုကိုယ်စားလှယ်
၁၃	ဒေါ်နုနုရှိန်	အကြံပြုကိုယ်စားလှယ်
၁၄	ဦးသန်းနိုင်	စေတနာ့ဝန်ထမ်း
၁၅	ဒေါ်သန်းသန်းညို	စေတနာ့ဝန်ထမ်း
၁၆	ဦးနေလင်းဦး	ကျေးရွာငွေစာရင်းကိုင်

ရည်ရွယ်ချက်

သံဘိုကျေးရွာတွင်လူထုဗဟိုပြုစီမံကိန်းအကောင်အထည်ဖော်ဆောင်ရွက်နိုင်ကော်မတီပြန်လည်စီစဉ်ခြင်းနှင့်လုပ်ငန်းများရွေးချယ်အတည်ပြုခြင်း။

ဆွေးနွေးချက်များ

အစည်းအဝေးအစတွင်စည်းရုံးရေးမှူးမှသံဘိုကျေးရွာတွင်လူထုဗဟိုပြုစီမံကိန်းအကောင်အထည်ဖော်ဆောင်ရွက်ရာယခုဆိုလျှင်တတိယနှစ်စက်ဝန်းရောက်ရှိနေပြီဖြစ်ကြောင်းပထမနှစ်တွင်လည်းကော်မတီများရွေးချယ်ပြီးလုပ်ငန်းများကိုကော်မတီဦးဆောင်မှုကျေးရွာလူထုပူးပေါင်းပါဝင်မှုဖြင့်အောင်မြင်အောင်ဆောင်ရွက်နိုင်ခဲ့ပြီဖြစ်ကြောင်း၊ဒုတိယနှစ်တွင်လည်းယခုလိုပူးပေါင်းဆောင်ရွက်စေလိုကြောင်းပြောကြားခဲ့ပါသည်။ဆက်လက်ပြီးစီမံကိန်းမိတ်ဆက်၊စီမံကိန်း၊စီမံကိန်းတွင်အကျိုးဝင်/မဝင်၊လုပ်ငန်းတာဝန်များ၊အကာအကွယ်များအားရှင်းပြခဲ့ပါသည်။အစည်းအဝေးဒုတိယပိုင်းအစီအစဉ်အားနေ့လည်ပိုင်းတွင်ဆက်လက်ပြုလုပ်ခဲ့ပြီးလူမှုဆန်းစစ်ခြင်းလုပ်ငန်းများကျေးရွာလူထုနှင့်ပူးပေါင်းလုပ်ဆောင်ခဲ့ပြီးကျေးရွာအခက်အခဲကျေးဇူးတင်မှုများရွေးချယ်ပြီးရွေးချယ်ရေးအစီအစဉ်များကိုဖော်ထုတ်အတည်ပြုခဲ့ပြီးအစည်းအဝေးကိုရပ်သိမ်းခဲ့ပါသည်။

ဆုံးဖြတ်ချက်

သံဘိုကျေးရွာရှိဦးစားပေးလုပ်ငန်းများမှာရွာတွင်းကွန်ကရစ်လမ်းခင်းခြင်း၊ရွာတွင်းလမ်းပြုပြင်ခြင်း၊ရွာပတ်လမ်းပြုပြင်ခြင်းတို့ဖြစ်သည်။

အတည်ပြုသူ -

မှတ်တမ်းတင်သူ

အမည် - ဦးစိုးတင့်

အမည်-ကောင်းမွန်ကျော်

ရာထူး- ကျေးရွာစီထောက်ဥက္ကဋ္ဌ

ရာထူး -လူထုစည်းရုံးရေးမှူး

ကဏ္ဍအလိုက်အခက်အခဲမှတ်တမ်း

သံဘိုကျေးရွာ ကဏ္ဍအလိုက် ဦးစားပေးဖွံ့ဖြိုးရေးလုပ်ငန်းစဉ်များ

		လုပ်ငန်း	အဆိုပြုသူ	လ/နှစ်	လုပ်ဆောင်မည့်သူ	ပြင်ပမှထောက်ပံ့သူ
အခြေခံအဆောက်အအုံ	၁	ရွာတွင်းလမ်းကွန်ကရစ်ခင်းခြင်း	ကျား/မ	၂၀၁၈	ကော်မတီဝင်ကျေးရွာလူထု	လူထုဗဟိုပြုစီမံကိန်း
	၂	ရွာတွင်းလမ်းပြုပြင်ခြင်း	ကျား/မ	၂၀၁၉	ကော်မတီဝင်ကျေးရွာလူထု	-
	၃	ရွာပတ်လမ်းပြုပြင်ခြင်း	ကျား/မ	၂၀၁၉	ကော်မတီဝင်ကျေးရွာလူထု	-
အသက်မွေးဝမ်းကျောင်းစိုက်ပျိုးရေး	၄	စိုက်ပျိုးရေးသင်တန်း	ကျား/မ	၂၀၁၉	ကော်မတီဝင်ကျေးရွာလူထု	-