

ပြည်ထောင်စုသမ္မတမြန်မာနိုင်ငံတော်အစိုးရ
စိုက်ပျိုးရေး၊ မွေးမြူရေးနှင့် ဆည်မြောင်းဝန်ကြီးဌာန
(ကျေးလက်ဒေသဖွံ့ဖြိုးတိုးတက်ရေးဦးစီးဌာန)

လူထုဗဟိုပြုစီမံကိန်း

National Community Driven Development Project
(NCDDP)

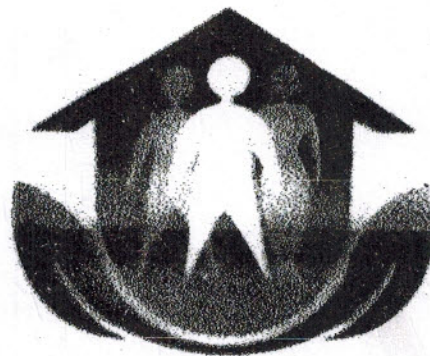

ကျေးရွာဖွံ့ဖြိုးရေးအစီအစဉ်
Village Development Plan (VDP)

(ကြာအင်းဆိပ်ကြီး)မြို့နယ်

၂၀၁၈ - ၂၀၁၈ (နှစ်ချောင်းကလယ်)အုပ်စု(သံတာဒွိုင်း)ကျေးရွာ

မာတိကာ

၁။ ဖြန့်ဖြူးရေး

၂။ ကျေးရွာခြေပုံ (တည်နေရာ)

၃။ အုပ်စုတွင်ပါဝင်သော ကျေးရွာများစာရင်း

၄။ ကျေးရွာအခြေခံအချက်အလက်များ (ကျေးရွာသမိုင်းကြောင်း)

၅။ လူထုပူးပေါင်းပါဝင်သော လှူဒါန်းစနစ်ခြင်းနှင့် အတတ်ပြတ်ခြင်းလုပ်ငန်းစဉ် (PSA/PRA) အကျဉ်းချုပ်ဖော်ပြချက်

၆။ ကျေးရွာဖွံ့ဖြိုးရေးအစီအစဉ်အတွက် အသုံးပြုခဲ့သော PRA tools များနှင့် တစ်ခုချင်းစီအတွက် သုံးသပ်ချက်များ (အသုံးပြုခဲ့သော PRA tools တစ်ခုချင်းစီ၏ အမည်များရေးရန်)

၇။ ကော်မတီဝင်များရွေးချယ်ခြင်းနှင့် ကျေးရွာဖွံ့ဖြိုးရေးအစီအစဉ်ဆောင်ရွက်မှုမှတ်တမ်းခေါ်ဝေါ်ပုံများ

(၂-ခု ထက်မများရ)

၈။ ကျေးရွာအချက်အလက် (ပုံစံ-၁)

၉။ မိမိတို့၏စက်ဝန်းအချိန်ဖော်ပြချက် (ပုံစံ-၂)

၁၀။ ကျေးရွာဖွံ့ဖြိုးရေးဦးစားပေးအစီအစဉ် (ပုံစံ-၃)

၁၁။ အစဉ်အတေးမှတ်တမ်းများ

၁၂။ ကာလအလိုက်ဦးစားပေးဖွံ့ဖြိုးရေးလုပ်ငန်းစဉ်များ

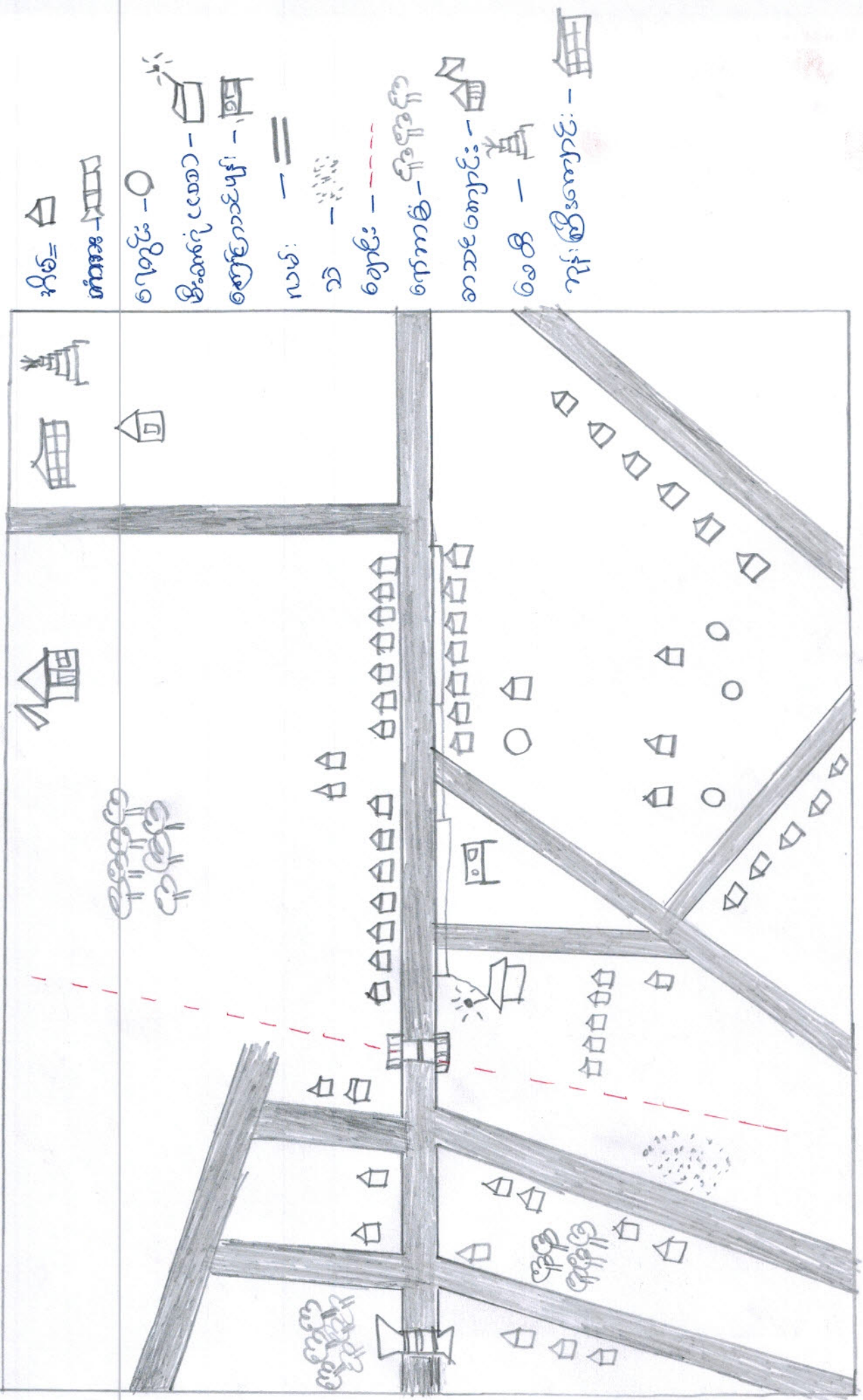

အိမ်

ကျောင်း

ကျောင်း

ကျောင်း

ကျောင်း

ကျောင်း

ကျောင်း

ကျောင်း

ကျောင်း

ကျောင်း

ကျောင်း

ကျောင်း

ကျောင်း

နှစ်ချောင်းကလေးများ
တံတား ပြီး ကျေးဇူး

ပုဂ္ဂိုလ်နှင့် နဂါးကမ္ဘာမြစ်မြစ်

သုံးသပ်ချက်

နေထိုင်မှုပုံစံ။

။ ကျေးဇူးရှိ နေထိုင်သူ မိသားစုများသည် အဆင့် (၃) ဆင့်ရှိသည် ဟု သုံးသပ်နိုင်ပါသည်။ အဆင့်မြေပုံစံ မိသားစု အလယ်ကလေး မိသားစု အဆင့်မြေပုံစံ မိသားစု ဟူ၍ သုံးဆင့်ခွဲခြားနိုင်ပါသည်။

ပန်းပိုးဆက်သွယ်ရေး။

။ ကျေးဇူးနှင့်ပမ်း ဆက်သွယ်ရေးပမ်းမှာ ကမ္ဘာ့ပမ်းဖြစ်သည့် အတွက် မြို့နှင့် ဆက်သွယ်ရေးတွင် အကန့်အသတ် မရှိဟု ဆိုနိုင်ပါ သည်။ ဤတွင်းပမ်းများသည် ကျင်း ပြီး မြေသားကောက်ခံ မကောင်းသောကြောင့် မိုးတွင်းကာလတွင် သွားလာရန်အဆင် မပြေနိုင်ပါ။

ကျန်းမာရေး။

။ ဤထဲတွင် ဆေးပေးခန်း ဆေးဆိုင်နှင့် သားဖွားဆရာမရှိ သောကြောင့် အလယ်ကျေးဇူးသို့ သွားရောက် ကုသကြသည့် ကြီးမားသည့် ဂေဟစနစ်ပါက ကြားကင်းဆီကြီး ဆေးရုံသို့ သွားရောက်ကုသ ကြသည်။

သမားတိုင်းရင်း။

။ ကျေးဇူးရှိ နိုင်ငံတော်အစု အဖွဲ့များသည် လက်ထွင်းတူးနှင့် ချောင်းတူးကို မြို့သို့ သယ်ဆောင်ခဲ့သည်။ နေရာသီတွင် ရေခမ်းသောကြောင့် ဤသူ / သား များ အကန့်အသတ် မရှိဟု ဆိုနိုင်ပါသည်။

အုပ်စုတွင် ဝါစင်သော ဌာနများ

1. အထက်ဌာန
2. တံတားဦး
3. မီးအုတ်
4. ကြေးတန်း
5. နှုတ်ချောင်းဖွား
6. တီးမိုး ရေတံတော်
7. သမင်လမ်း
8. ဆင်တိုးတူး

ကျေးဌာန အခြေခံ အချက်အလက်

တံတားဦး ကျေးဌာနသည် ကြားကင်းဆိပ်ကြီးနှင့် (၅၁) မိုင်ခန့်
ဝေးပါသည်။ ကျေးဌာနသို့ ရောက်ရှိသည့် လမ်းအခြေအနေမှာ ကမ္ဘာ့ကုလမင်း
ဖြစ်သည်။ ကျေးဌာနတွင် ပညာရေး နှင့် သက်ဆိုင်သည့် အခြေခံ ပညာမူလတန်း
ကျောင်းဆောင်နှင့် ဆရာမဗဟို ဌာနသည်။ သောက်စေ သုံးစေကို ချောင်းရေ
တွင်းဝေးမှ မြို့ပြုပါသည်။ ရေကူးဝါးချိန်တွင် ရေဝယ်ရသည်။ အဓိကအားဖြင့်
သည်။ မူကြမ်းမှာ ဗမာဖြစ်ပြီး လုံးကွယ်သည်။ အာဟာရ အန္တရာယ် ဖြစ်သည်။

လူထုဗဟိုပြုပေးပါဝင်သော လူ့အဖွဲ့အစည်းနှင့်အက်ဖ်အိုင်အီး

လုပ်ငန်းခွင် (PSA/PMA) အကျဉ်းချုပ်

စဉ်	အကြောင်းအရာ	ကိန်း နံပါတ်	ဦးတည်ချက်	ဆက်တိုက်သူ			အဓိကဆွေးနွေးချက်များ
				ကျား	မ	ပေါင်း	
၁။	ကျေးဇူးလူမှုရေးဖြန့်ဝေပံ့ပိုးမှုဖြေဆို	၆၀၆-၂၀၁၆	ဖြေလည်သော အုပ်စု အလယ်အလတ် အုပ်စု မဖြေလည်သော အုပ်စု	၁	၁၈	၂၆	ဒီဇိုင်းများ၊ အခြေခံအဆောက်အအုံများ၊ လမ်း၊ ပန်း၊ ဆက်သွယ်ရေး၊ လယ်ယာရေးများ၊ မြစ်ချောင်းများနှင့်တောထောင်များ
၂။	လူ့အဖွဲ့စီးပွားအဆင့်သတ်မှတ်ခြင်း	၆၀၆-၂၀၁၆	ဖြေလည်သော အုပ်စု အလယ်အလတ် အုပ်စု မဖြေလည်သော အုပ်စု	၁	၁၈	၂၆	ကျေးဇူးလူမှု၊ စီးပွားများ၊ အုပ်စုများ ခွဲခြားသတ်မှတ်ခြင်း၊ အတွက်အစွမ်းစွမ်းများသတ်မှတ်ခြင်း၊ ကျေးဇူးလူမှုနှင့်အတူအများ သဘောတူသတ်မှတ်ခြင်း
၃။	ကုသိုလ်ရေးပြုပြင်မှုနှင့်	၆၀၆-၂၀၁၆	ဖြေလည်သော အုပ်စု အလယ်အလတ် အုပ်စု မဖြေလည်သော အုပ်စု	၁	၁၈	၂၆	ကုသိုလ်ရေး၊ ခိုက်ပျိုးသိမ်းခြင်း၊ ဝင်ရောက်မှု၊ စွဲလမ်းခြင်း၊ အလုပ်အကိုင်၊ သဘာဝစားမွေးမြူရေးလုပ်ငန်း၊ ဗွဲ့ကော်၊ ကျန်းမာရေးအခြေအနေများသိရှိခြင်း
၄။	ပင်၊ ကျွမ်းကျင်မှုပေး	၆၀၆-၂၀၁၆	ဖြေလည်သော အုပ်စု အလယ်အလတ် အုပ်စု မဖြေလည်သော အုပ်စု	၁	၁၈	၂၆	အမျိုးသားနှင့်အမျိုးသမီးများ တန်းတူအဖွဲ့အစည်းများဖြင့် မရရှိခြင်း၊ အကြောင်း၊ ဂုဏ်များ သိရှိခြင်း

စဉ်	အစီအစဉ်အရာ	နှစ်	ဦးစီးဌာနအုပ်စု	စာရင်းကောက်ယူ			အဓိကဆွေးနွေးချက်များ
				ကျား	မ	ပေါင်း	
၅။	ကျား၊မ ကဏ္ဍ အိုးသပ်ခြင်း	၂၀၁၇-၂၀၁၈	မြေလည်စော အုပ်စု အလယ်အလတ် အုပ်စု မမြေလည်စော အုပ်စု	၈	၁၈	၂၆	အမျိုးသား၊ အမျိုးသမီးများ၏ လိုအပ်ချက်အရ အခြေအနေအထား မညီညွတ်မှုကို ကျယ်ကျယ်ပြန့်ပြန့် ကော်စောထုတ်ခြင်း။
၆။	အဖွဲ့အစည်း ချိတ်ဆက်မှု	၂၀၁၇-၂၀၁၈	မြေလည်စော အုပ်စု အလယ်အလတ် အုပ်စု မမြေလည်စော အုပ်စု	၈	၁၈	၂၆	ကျေးဇူးတင်အဖွဲ့အစည်းများ သတ်မှတ်သည့်အတိုင်း လုပ်ငန်းများ အတွက် မည်သည့်အဖွဲ့အစည်းများက ချိတ်ဆက်လုပ်ကိုင်မှုကို ကိုယ်စားပြုခြင်း။
၇။	ပြဿနာအစီအစဉ်	၂၀၁၇-၂၀၁၈	မြေလည်စော အုပ်စု အလယ်အလတ် အုပ်စု မမြေလည်စော အုပ်စု	၈	၁၈	၂၆	ဆွေးနွေးထားသော အခြေခံအဆောက် အဦးများနှင့် အသက်မွေးဝမ်းကြောင်း၊ လုပ်ငန်းများ၊ ပညာရေး၊ ကျန်းမာရေး၊ ခိုက်ပျိုးရေး၊ မွေးမြူရေးနှင့် လမ်းပန်း ဆက်သွယ်ရေး။
၈။	ကျေးဇူးတင် အဖွဲ့အစည်း ချိတ်ဆက်မှု	၂၀၁၇-၂၀၁၈	မြေလည်စော အုပ်စု အလယ်အလတ် အုပ်စု မမြေလည်စော အုပ်စု	၈	၁၈	၂၆	အကျိုးပြုပေးမှု၊ အကျိုးခံစားခွင့်နှင့် အခွင့်အလမ်းများကို အကျိုးရှိစေရန် ကျင့်သုံးကြပါသည်။

ထံတားဦး

ဒုတိယအဆင့်: အလယ်အပတ်

အစားအသွယ် ပိုင်ဆိုင်မှု အဆင့်သတ်မှတ်ချက်

PC-1

စဉ်	အုပ်စု	သွင်ပြင်ပစ္စည်း (ပိုင်ဆိုင်မှု)	အိမ်ထောင်စု အရေအတွက်
၁။	အဆင်မပြေသော အုပ်စု	ကား၊ လယ်၊ ဆိုင်ကယ်၊ မီးခက်	၁၀
၂။	အလယ်အပတ်အုပ်စု	ဆိုင်ကယ်၊ ဗျဉ်၊ နွား၊ လယ်အနည်းငယ်	၂၀
၃။	အဆင်မပြေသောအုပ်စု	ထိခိုက်၊ ကျပ်၊ နေ့စား၊ အဖျပ်လုပ်ခြင်း	၁၇
		စုစုပေါင်း	၄၇

သုံးသပ်ချက်

ထံတားဦးကျေးရွာသည် အိမ်ထောင်စု ၄၇၁ ခုရှိပါသည်။ ၎င်းမိသားစု ပိုင်ဆိုင်သော ပစ္စည်းကို ကြည့်ရှုပြီး ဒေသန္တရအခြေအနေအထားသည် အဆင်မပြေသော မိသားစု ၁၀ ခု၊ အလယ်အပတ် မိသားစု ၂၀ ခု အဆင်မပြေသော မိသားစု ၁၇ ခု ရှိပါသည်။ အဆင်မပြေသော မိသားစု ၁၀ ခုသည် နေ့စားအဖျပ်ကိုသာ လုပ်ကိုင် စားသောက်ရသဖြင့် စာတတ်နေစေရန် အဆင်မပြေသောကြောင့် ၎င်းမိသားစု အတွက် ကူညီထောက်ပံ့မှု ပြုလုပ်ပါသည်။

သုံး သပ်ချက်

အယုတ်အကိုင်

တိတားဦးကျေးဇူး ယူသူများသည် အယုတ်အကိုင် ခွင့်လမ်းနည်း ပါးသည်။ အခါက အယုတ်အကိုင် မှာ ဥပမာ၍ ခြံ နာနည်း ငယ်နှင်း ချေးရောင်း ချေးဝယ်၊ ယက်သမား အယုတ် တို့သာ ယုတ်ကိုင် ဖြစ်သည်။

ဣဒါဒါဒါဒါ

ရော်ကကို ဆောင်းတွင်းနှင့် နွေရာသီတွင် ယုတ်ကိုင်ဖြစ်ကြသည် ကျန်သည် လများတွင် ရော်ကခြံရံထံခြင်း စသည် ခြင်းတို့ ယုတ်ကိုင်သည်။

ဝင်စင်ရိုမှု

အယုတ်အကိုင် အခွင့်အလမ်း နည်းသည် အတွက် ဝင်စင်ရိုမှု နည်း ပါးသည်။ ရောကရောင်း ချိန်တွင်သာ ဝင်စင်ရိုရသည်။

ရေဌာပါးချိန်

တစ်ပါင်း၊ တချို့လတွင် ရေကပွန် ဌာပါးပါသည်။ တစ်ချို့မိဘ များသည် ဘောက်သုံးရေကို ဝယ်ယူ သုံးစွဲ ရသည်။ တစ်ချို့မှာ ချောင်း ရေးကို အသုံးပြု ရသည်။

တံတား ဦး ကျေး ဌာ
နိတ်ချောင်း အလယ်ပိုင်း

မပို့ကုန်မိတ်ပြုစာပာ;

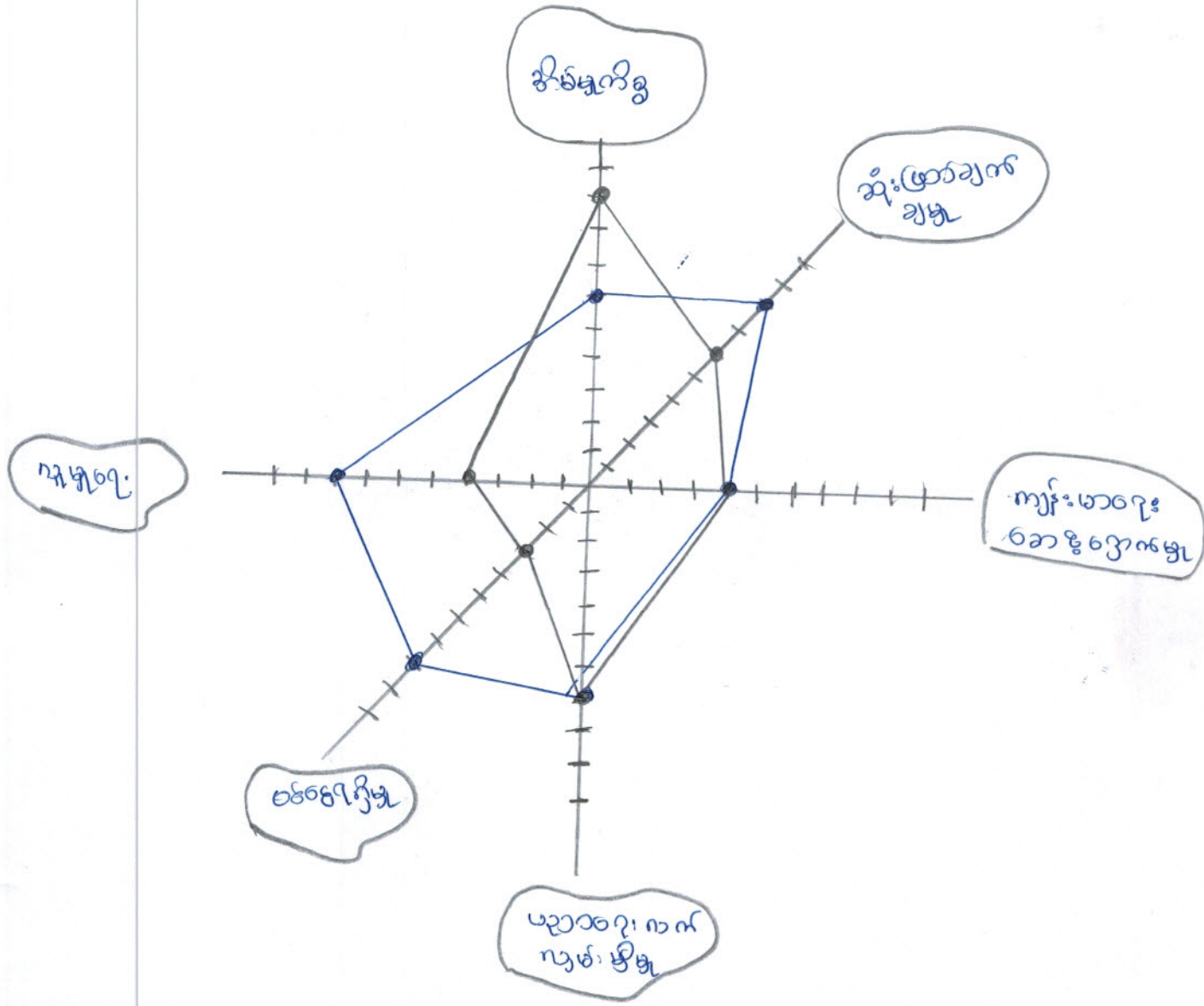

သုံးသပ်ချက်

အမျိုးသမီးနှင့် အမျိုးသား အစွမ်းအရင်းကို သိရှိနိုင် ညွှန်တွက်
ပစ္စည်းအဖြစ် ဖြစ်သုံးသပ်ရေး ခွဲခြားတွင် အမျိုးသားများ သုံး ဖြတ်ချက်ချရာတွင် အ
မျိုး သမီးများထက် ပိုများကြောင်း သိရှိပါသည်။ လူမှုရေး လုပ်ငန်းတွင် လျင်လျင်ကောင်း
စင်စေရန် အလုပ်တွင် သော်လည်းကောင်း အမျိုးသား များသည် ပို၍ လုပ်ဆောင်ကြ
ပါသည်။

ကျန်းမာရေး စောင့်ရှောက်မှုနှင့် ပညာရေး လက်လှမ်း မြီမှုပိုင်
တွင် အမျိုးသား အမျိုးသမီးများ တန်းတူညီမျှမှုရှိသည်။

အမျိုးသမီး များသည် အိမ်မှုစက်ရုံတွင် အချိန်ပိုပေးရသည့်အ
တွက် လူမှုရေး လုပ်ငန်း စင်စေရန် အလုပ်တွင် အားနည်းသွားကြောင်း သိရ
ပါသည်။

ထံတားဦး ကျေးဇူး
နတ်ဆောင် အလယ်

အဖွဲ့အစည်း ချိတ်ဆက်မှုပြုစေပေး

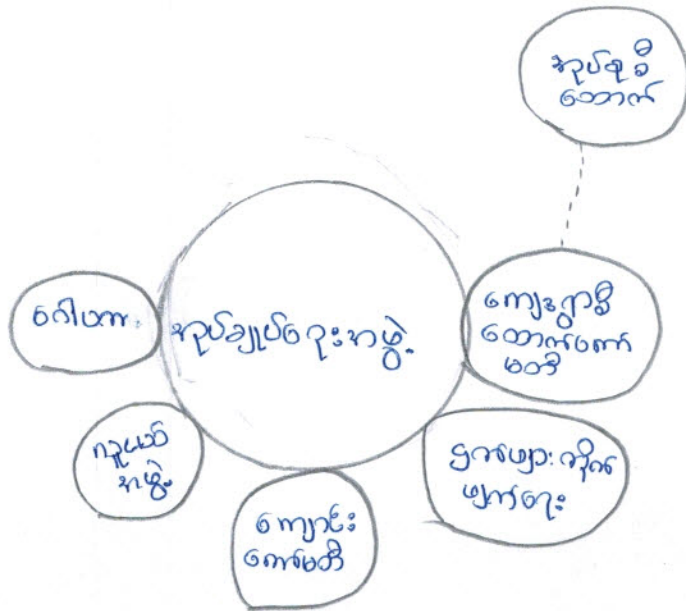

သုံးသပ်ချက်

ကျေးဇူးပြု အုပ်ချုပ်ရေးအဖွဲ့သည် လူရေးရွာရေး ကိစ္စအဝဝကို ဆောင်ရွက်ရပါသည်။ လုပ်ငန်းကိစ္စပတ်ဝန်းကျင်၊ အဖွဲ့အစည်း ထပ်မံ တာဝန်ယူခြင်း၊ သက်ဆိုင်ရာ အဖွဲ့အစည်းများ နှင့် ချိတ်ဆက်ပြီး ကျင့်သုံးခြင်း ရှိပါသည်။ ကျေးဇူးပြုဆောင်ရွက်ပေး ဆောင်ရွက် အကျိုးပြု ကော်မတီသည် ကျေးဇူးပြုအုပ်ချုပ်ရေး အဖွဲ့နှင့် ချိတ်ဆက်ပြီး ဆောင်ရွက်ပေးခြင်း ဖြစ်ပါသည်။

ဂေါတကအဖွဲ့၊ ရူယော်အဖွဲ့၊ ကျောင်းကော်မတီ အဖွဲ့တို့သည် လုပ်ငန်းအား ကိစ္စများကို ဆောင်ရွက်ပေးရန်တွင် အုပ်ချုပ်ရေး အဖွဲ့နှင့် ချိတ်ဆက်ပြီး ဆောင်ရွက်ပေးခြင်း ဖြစ်ပါသည်။

တစ်သား သုံးကျေး ပွဲ
 နတ်ဘောင်းကလယ် အုပ်စု

ကျား၊မပိုင်ဆိုင်မှု သုံးသပ်ခြင်း

အကြောင်းအရာ	ပိုင်ဆိုင်မှု	အသုံးပြုမှု	ထိန်းချုပ်မှု	ဆုံးဖြတ်ချက်ချမှု
အိမ်	ကျား ၁ မ	ကျား ၁ မ	ကျား ၁ မ	ကျား ၁ မ
လယ်	ကျား ၁ မ	ကျား ၁ မ	ကျား ၁ မ	ကျား ၁ မ
ခုခံခွင့်	ကျား ၁ မ	ကျား ၁ မ	ကျား ၁ မ	ကျား ၁ မ
ခွား	ကျား ၁ မ	ကျား	ကျား ၁ မ	ကျား ၁ မ
ပုဗ်း	ကျား ၁ မ	ကျား	ကျား ၁ မ	ကျား ၁ မ
ဆိုင်ကယ်	ကျား ၁ မ	ကျား ၁ မ	ကျား ၁ မ	ကျား ၁ မ
အပ်ချပ်အား	ကျား ၁ မ	မ	မ	မ

သုံးသပ်ချက်။

ကျား၊မပိုင်ဆိုင်မှု ပြဿနာကို စေ့ဆော်ရေး ဝန်ကြီးဌာနက ကျေးရွာရှိ အဖွဲ့အစည်း၊ အဖွဲ့အစည်း၊ ပိုင်ဆိုင်သော မိသားစုများကို သိရှိလာသော ဆို. ၁ မည်သူကပိုင် ဆိုင်သည်၊ ကျား၊မပိုင်ဆိုင် ဆုံးဖြတ်ချက် ချသည့် ဆို. ၂ သည် တတားခွင့်၊ ကျေးရွာရှိ အဖွဲ့အစည်း၊ အဖွဲ့အစည်း၊ ပိုင်ဆိုင်သော မိသားစုများသည် တစ်ဦးတစ်ယောက်က ပိုင်ဆိုင်သည် မဟုတ်ဘဲ နှစ်ဦး သုံးဦးက ပိုင်ဆိုင်ကြောင်း သိရှိရပါသည်။

တံတား: ဦးကျော်စွာ

နိဂုံးချောင်း: အယ်ဟန်ပု

ပြာနာသစ်ပင်

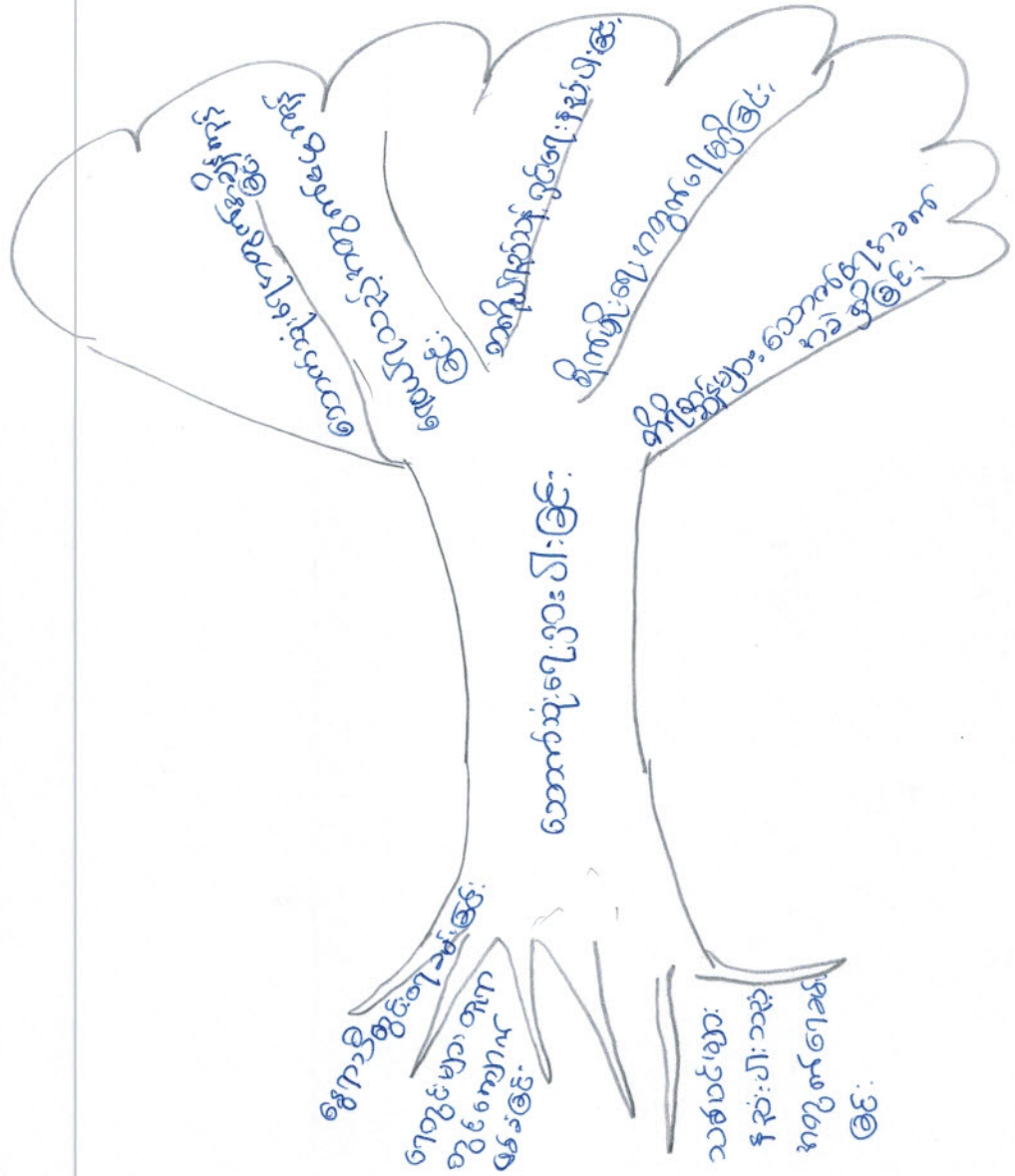

သုံးသပ်ချက်

ဧည့်သည်ထောက် ဆုံးရှုံး ဤကဲ့သို့ သည် အတွက် ဤသူ
 သားများ အောက်ကခွင့် ဤကဲ့သို့ပါသည်။ အသက်စွန့်ဝမ်း ကောင်း အတွက်
 ကော်လံဘို: ကောင်း ၂၀၂၄ ခုနှစ်၊ အတွက် ဘော်လည်းကောင်း: အောက်ခွင့်
 ဤကဲ့သို့ပါသည်။

တံတားဦးကျေးရွာ
နတ်ကျောင်းကလပ်

၆.၉ - 19.12.17

စဉ်	ကမည်	ဂူအမည်	ကောင်	ပညာကျင့်ကျင့်
1	မောင်ချို	ဝိ/တောက် ဥက္ကဋ္ဌ	47	ကလပ်တန်း
2	ဒေါ်တင်တင်လှ	"	43	မူလတန်း
3	ဦးဝင်းဗိုလ်	ဝယ်ပညာရေး	55	"
4	ဒေါ်တင်စို	"	57	ကျေးတတ်တတ်တတ်
5	ဒေါ်မိလင်	ဆေးဓာတ်ကြီးကြပ်ရေး	47	မူလတန်း
6	ဦးကျော်စန်း	"	47	ကျေးတတ်တတ်တတ်
7	ဒေါ်အိန်းစွာ	လည်ပတ်ထိန်းသိမ်းရေး	65	မူလတန်း
8	ဦးအိန်းမာ	"	55	ကျေးတတ်တတ်တတ်
9	ဦးပန်းစွန်း	စေတနာ့အဖွဲ့အစည်း	29	"
10	ဒေါ်အိန်းစွာ	"	58	"
11	ဒေါ်မိချို	ကဏ္ဍပြုလုပ်ရေးမှူး	52	မူလတန်း
12	ဦးလင်းလင်းစွန်း	"	38	ကျေးတတ်တတ်တတ်
13	ဒေါ်စေးစေးစွန်း	စေတနာ့အဖွဲ့အစည်း	51	မူလတန်း

ကျေးရွာဖွံ့ဖြိုးရေးအစီအစဉ်ဆောင်ရွက်မှုမှတ်တမ်းခါတ်ပုံများ

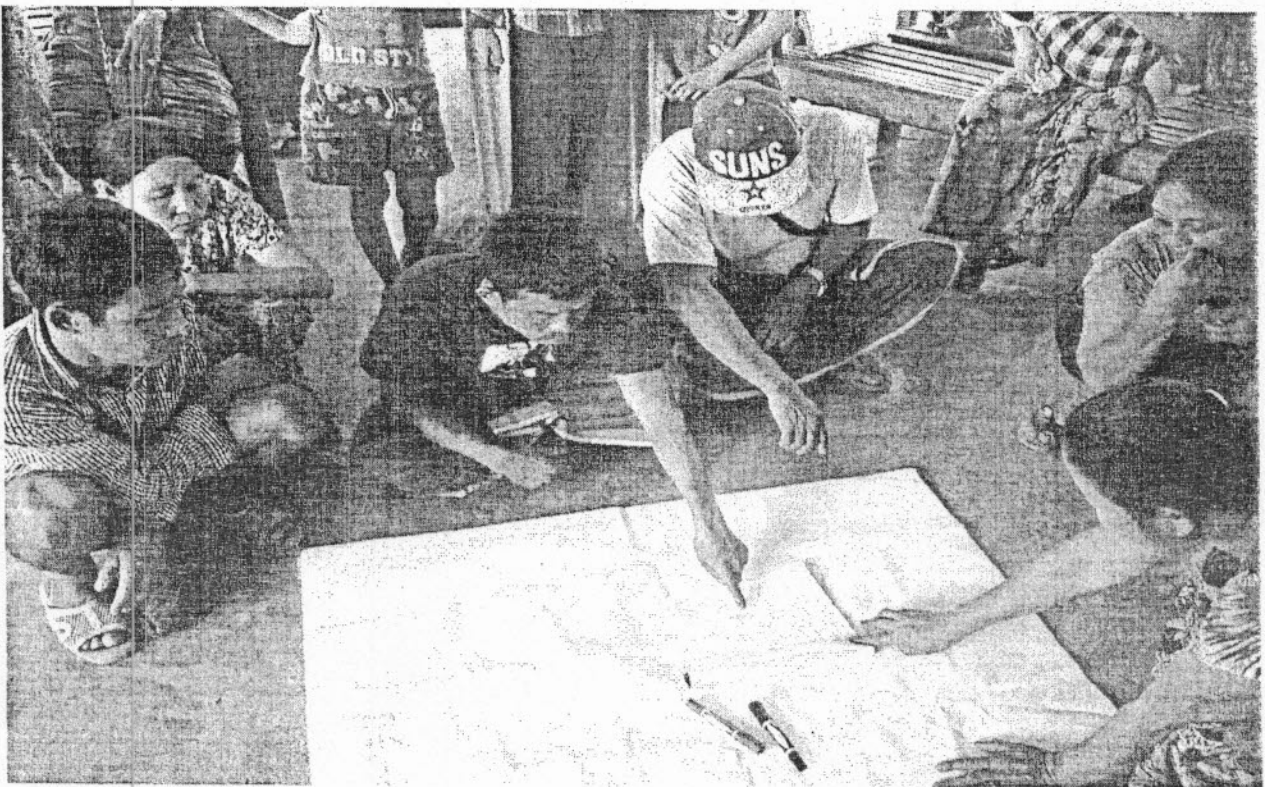
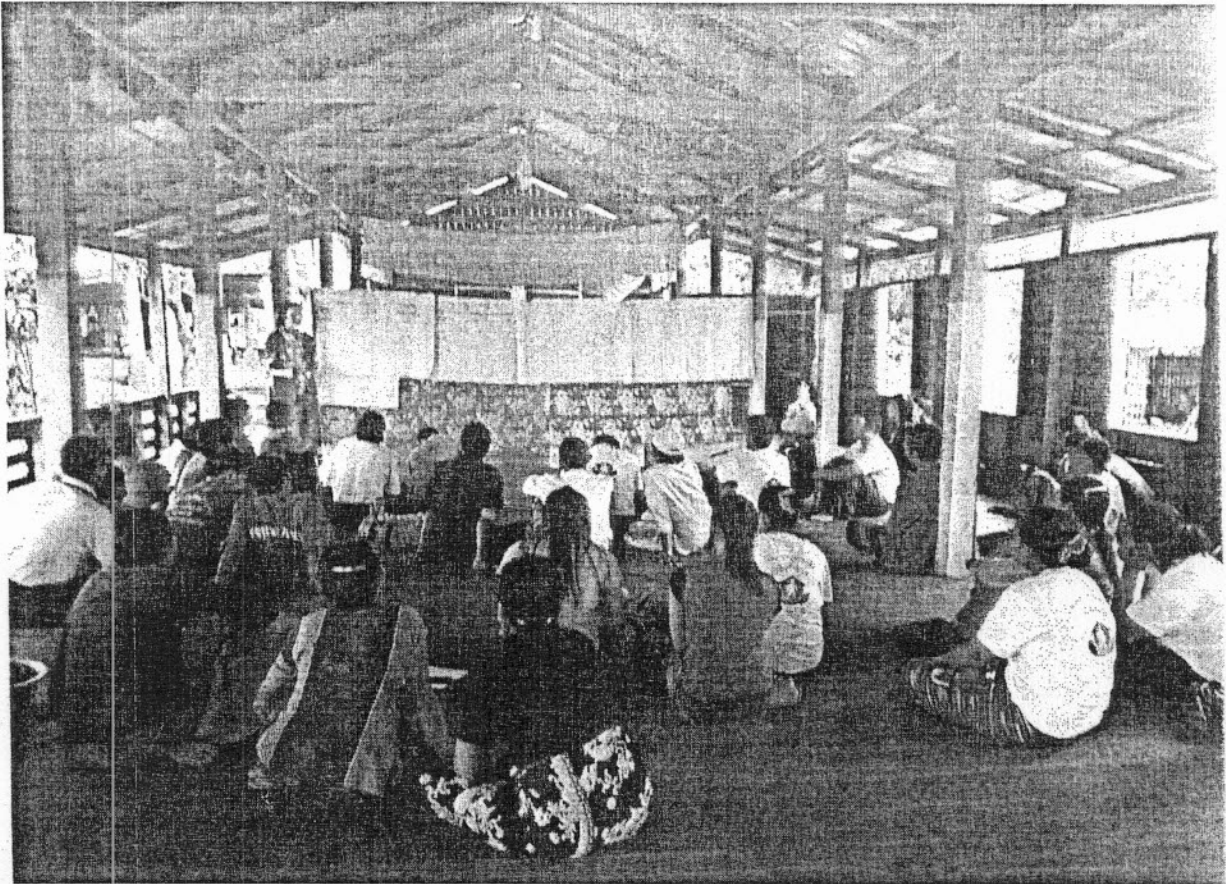

ပုံစံ - ၈ - ၁ ကျေးရွာအခြေခံအချက်အလက်များ (Form PC 1)

လမ်းညွှန်ချက်။ ကျေးရွာတစ်ရွာသို့ ပထမဆုံးမိတ်ဆက်ခရီး သွားရောက်သောအခါ လူထုစည်းရုံးရေးမှူးသည် ကျေးရွာ ခေါင်းဆောင်များအား ကျေးရွာအချက်အလက်များကို မေတ္တာရပ်ခံ၍ တောင်းခံရသည်။ ဤအချက်အလက်များကို စီမံကိန်း မိတ်ဆက်အစည်းဝေးမတိုင်မီတောင်းခံရမည်။ စီမံကိန်းမိတ်ဆက်အစည်းဝေးတွင် လူထုစည်းရုံးရေးမှူးသည် ဤအချက်အလက် များအား စစ်ဆေးပြီး မှန်ကန်အောင်ပြုလုပ်ရမည်။ ပြီးနောက်တွင် လူထုစည်းရုံးရေးမှူးမှ သတင်းအချက်အလက်ထဲသို့ Tablets မှ တစ်ဆင့် ဖြည့်သွင်းရမည်။

ကျေးရွာခေါင်းဆောင် အမည် <i>ဦးဆောင်ရွှေ</i>	ကျေးရွာခေါင်းဆောင်၏ ဖုန်းနံပါတ်	လူထုစည်းရုံးရေးမှူး၏ အမည် <i>ဒေါ်မဲကပေါ်</i>
ပြည်နယ်/တိုင်းဒေသကြီး <i>ကရင်</i>	မြို့နယ် <i>ဇွန်နင်းခပ်ပိ</i>	ကျေးရွာအုပ်စု <i>ဒုတိယကျေးရွာအုပ်စု</i>
		ကျေးရွာ <i>ဟံသာခါး</i>

ကား လူဦးရေ

လူမျိုးစု	အိမ်ထောင်စုအရေအတွက်	ကိုးကွယ်သည့်ဘာသာ	အိမ်ထောင်စုအရေအတွက်
လူမျိုးစု (၁) <i>ဗမာ</i>	<i>၁၀</i>	ဘာသာ (၁) <i>ဗုဒ္ဓ</i>	<i>၄၇</i>
လူမျိုးစု (၂) <i>ဗမာ</i>	<i>၁၁</i>	ဘာသာ (၂) -----	
လူမျိုးစု (၃) <i>ကရင်</i>	<i>၂၆</i>	ဘာသာ (၃) -----	
လူမျိုးစုရော <i>ဗမာ၊ ဗမာ၊ ကရင်</i>	<i>၅၂</i>	ဘာသာရော -----	
အခြား			
	အရေအတွက်		
မသန်စွမ်းသူများ			
သက်ကြီးရွယ်အိုများ (၆၅ နှစ် နှင့် အထက်)	<i>၃</i>		
စစ်ဘေးရှောင်			

	အမျိုးသား (အရေအတွက်)	အမျိုးသမီး (အရေအတွက်)
လူဦးရေ		
လူမျိုးစု (၁) <i>ဗမာ</i>	<i>၁၀၅</i>	<i>၁၁၉</i>
လူမျိုးစု (၂) -----		
လူမျိုးစု (၃) -----		
အခြား		
အိမ်ထောင်ဦးစီး	<i>၄၀</i>	<i>၇</i>

(ခ) အခြေခံအဆောက်အအုံ အသုံးအဆောင်များ

စာသင်ကျောင်း	အမှတ် ခြစ်ပါ	ကျန်းမာရေး	အမှတ် ခြစ်ပါ	ဘာသာရေး အဆောက် အအုံများ	အမှတ် ခြစ်ပါ
အထက်တန်းကျောင်း	<input type="checkbox"/>	ဆေးရုံ	<input type="checkbox"/>	စေတီ	<input checked="" type="checkbox"/>
အလယ်တန်းကျောင်း	<input type="checkbox"/>	ကျန်းမာရေးဌာန	<input type="checkbox"/>	ဘုန်းကြီးကျောင်း	<input checked="" type="checkbox"/>
မူလတန်းကျောင်း	<input checked="" type="checkbox"/>	ကျန်းမာရေးဌာနခွဲ	<input type="checkbox"/>	ဟိန္ဒူဘုရားကျောင်း	<input type="checkbox"/>
မူကြိုကျောင်း	<input type="checkbox"/>	ဆေးပေးခန်း	<input type="checkbox"/>	ခရစ်ယာန်ကျောင်း	<input type="checkbox"/>
အခြား	<input type="checkbox"/>	အခြား	<input type="checkbox"/>	ဗလီ	<input type="checkbox"/>
				အခြား	<input type="checkbox"/>
မှတ်ချက်		မှတ်ချက်		မှတ်ချက်	

(ဂ) ကျွမ်းကျင်သူများမှတ်တမ်း (ကျေးရွာတွင်နေထိုင်သော သို့မဟုတ် တခြားရွာမှလာရောက်သော ကျွမ်းကျင်သူများ)

(၁) စာသင်ကျောင်း			(၂) ကျန်းမာရေး			(၃) လက်မှုပညာရှင်		
	ရွာတွင်နေ ထိုင်သူ	အခြားရွာ မှလာသူ		ရွာတွင်နေ ထိုင်သူ	အခြား ရွာမှ လာသူ		ရွာတွင် နေထိုင်သူ	အခြားရွာ မှလာသူ
မူလတန်းပြဆရာ/မ	<input type="checkbox"/>	<input type="checkbox"/>	ဆရာဝန်	<input type="checkbox"/>	<input type="checkbox"/>	လက်သမား	<input checked="" type="checkbox"/>	<input type="checkbox"/>
အထက်တန်းပြဆရာ/မ	<input type="checkbox"/>	<input type="checkbox"/>	လက်ထောက် ကျန်းမာရေးမှူး	<input type="checkbox"/>	<input type="checkbox"/>	ပန်းရံ	<input type="checkbox"/>	<input type="checkbox"/>
အလယ်တန်းပြဆရာ/မ	<input type="checkbox"/>	<input type="checkbox"/>	အမျိုးသမီးကျန်းမာရေး ဆရာမ	<input type="checkbox"/>	<input type="checkbox"/>	လျှပ်စစ်ကျွမ်းကျင်၊ မီးသမား	<input type="checkbox"/>	<input type="checkbox"/>
မူကြိုဆရာ/မ	<input type="checkbox"/>	<input type="checkbox"/>	သားဖွားဆရာမ	<input type="checkbox"/>	<input type="checkbox"/>	ရေပိုက်သွယ်သူ	<input type="checkbox"/>	<input type="checkbox"/>
အခြား	<input type="checkbox"/>	<input type="checkbox"/>	ပြည်သူ့ကျန်းမာရေးလုပ်သား	<input type="checkbox"/>	<input type="checkbox"/>	စက်ပြင်ဆရာ	<input type="checkbox"/>	<input type="checkbox"/>
မှတ်ချက်			မှတ်ချက်			မှတ်ချက်		

(ဃ) ကျေးရွာသို့ ရောက်ရှိနိုင်သည့် လမ်းအခြေအနေ / ကျေးရွာတစ်ရွာသည် ၎င်း၏ ကျေးရွာအုပ်စုနှင့် ဆက်သွယ်ထားသော လမ်းအခြေအနေ (အောက်ပါတို့ကိုပိုင်းပါ)

ကျောက်ကြမ်းလမ်း ကတ္တရာလမ်း ကွန်ကရစ်လမ်း မော်တော်ဆိုင်ကယ်လမ်း
 ကျောက်ခင်းလမ်း မြေသားလမ်း လူသွားလမ်း အခြား _____

(င) ကျေးရွာဖွံ့ဖြိုးမှုစီမံချက်

- (၁) လူ့သုတေသီပြုစီမံကိန်းမစတင်မီ ဤကျေးရွာတွင်ကျေးရွာဖွံ့ဖြိုးမှု စီမံချက်ရှိခဲ့ပါသလား? ရှိပါသည်/မရှိပါ/မသိပါ
- (၂) ရှိခဲ့ပါလျှင် ဤစီမံချက်ကို မည်သည့် ခုနှစ်တွင်ပြင်ဆင်ခဲ့ပါသနည်း? နှစ်-----/မသိပါ
- (၃) ဤစီမံချက်ကို မြို့နယ်မှအတည်ပြုခဲ့ပါသလား? ပြုခဲ့ပါသည်/မပြုခဲ့ပါ /မသိပါ

(စ) ခရီးအကွာအဝေး

- (၁) ဤကျေးရွာ၏ဗဟိုမှ ၎င်းကျေးရွာအုပ်စု၏ဗဟိုအထိ ခရီးမိုင်မည်မျှကွာဝေးသနည်း? မိုင်-၅.၅/-မသိပါ
- (၂) ဤကျေးရွာမှ ၎င်းကျေးရွာအုပ်စုဗဟိုအထိ သွားလာရာတွင်ကြာမြင့်သည့်အချိန်။

ခြောက်သွေ့ရာသီတွင်ကြာချိန် ၅.၃၅ ထော်လာဂျီ/မော်တော်ဆိုင်ကယ်/ခြေလျင်/လား/မော်တော်ဘုတ်/
 အခြား -----
 မိုးရာသီတွင်ကြာချိန် ၅.၃၅ ထော်လာဂျီ/မော်တော်ဆိုင်ကယ်/ခြေလျင်/လား/မော်တော်ဘုတ်/
 အခြား -----

(ဆ) ပတ်ဝန်းကျင်ဆိုင်ရာ သဘာဝဘေးအန္တရာယ်
 ဤကျေးရွာတွင် ရေကြီးခြင်းကဲ့သို့ သဘာဝဘေးအန္တရာယ်ကျရောက်ဖူးခြင်း ရှိပါသလား။
 မရှိပါ ရှိပါသည် ရှိလျှင်ဖော်ပြပါ -----

(ဇ) ကျေးရွာတွင် ဖွဲ့စည်းထားသော အဖွဲ့အစည်းများ
 လူထုဗဟိုပြုစီမံကိန်းမတိုင်မီ ဤကျေးရွာတွင် ကျေးရွာဖွံ့ဖြိုးရေးအတွက် အစိုးရ (သို့) ရွာသားများကိုယ်တိုင်(သို့) စီမံကိန်းတစ်ခုခုမှ ဖွဲ့စည်းထားသည့် အဖွဲ့အစည်းများရှိပါသလား။

(၁) -----
 (၂) -----

(ဈ) အထွေထွေအုပ်ချုပ်ရေး ဦးစီးဌာန (GAD) မှ မှတ်တမ်းတင်ထားခြင်း
 ဤကျေးရွာသည် အထွေထွေအုပ်ချုပ်ရေး ဦးစီးဌာန (GAD) မှ မှတ်တမ်းတင်ထားမှု ရှိပါသလား။
 မရှိပါ ရှိပါသည်

ကျေးရွာခေါင်းဆောင် အမည် ဦးသောင်းရွှေ

လက်မှတ် [Signature] နေ့စွဲ ၁၉.၁၂.၂၀၁၇

လူထုစည်းရုံးရေးမှူး အမည် အောင်မဲကပေါက်

လက်မှတ် [Signature] နေ့စွဲ ၁၉.၁၂.၂၀၁၇



ပုံစံ- ၈-၃ ကျေးရွာဖွံ့ဖြိုးရေး ဦးစားပေးအစီအစဉ် (Form PC 3)

လမ်းညွှန်ချက်၊ အထွေထွေ(၃)ကျေးရွာဖွံ့ဖြိုးရေးမှန်းချက်အစည်းအဝေးပြီးဆုံးသောအခါ အထောက်အကူပြုကော်မတီသည် လူထုစည်းရုံးရေးမှူးအကူအညီဖြင့် ဤပုံစံကိုပြည့်စုံအောင် ဖြည့်သွင်းရမည်။	ကျေးရွာစီမံကိန်း		
လူထုစည်းရုံးရေးမှူး/ဝန်ထမ်း အမည်	ဒွန်မာမော့		
နေ့စွဲ 19.12.2017	စက်ဝန်းအား အမှတ်ဖြစ်ပါ (✓) <input type="checkbox"/> စက်ဝန်း(၁) <input checked="" type="checkbox"/> စက်ဝန်း(၂) <input type="checkbox"/> စက်ဝန်း(၃) <input type="checkbox"/> စက်ဝန်း(၄)		
ပြည်နယ်/တိုင်း	မြို့နယ်	ကျေးရွာအုပ်စု	ကျေးရွာ - ဇာတိအမှတ်
ကရင်	ကြာမင်းဆိပ်မြို့	ဒုတိယကျေးရွာ	ကျေးရွာ - ဇာတိအမှတ်

က။ အခက်အခဲအတားအဆီးများအားဆွေးနွေးခြင်း - ယခုလက်ရှိအခြေအနေတွင်ဤကျေးရွာဖွံ့ဖြိုးတိုးတက်ရေးအတွက် အဓိကအခက်အခဲအတားအဆီးများသည် မည်သည်များဖြစ်ပါသနည်း။ (အမျိုးသား/သမီး အနည်းဆုံးအခက်အခဲ ၅ ခုစီဖော်ပြပါ)

အမျိုးသား အဖွဲ့မှတင်ပြသောအခက်အခဲအတားအဆီးများ	အမျိုးသမီး အဖွဲ့မှတင်ပြသောအခက်အခဲအတားအဆီးများ
၁ သွားလာရေးခက်ခဲခြင်း	၁ သွားလာရေးခက်ခဲခြင်း
၂ သောက်သုံးရေရှားပါးခြင်း	၂ သောက်သုံးရေရှားပါးခြင်း
၃ မညာရေးကျောင်းဆောင်ကျင့်ခြင်း	၃ မညာရေးကျောင်းဆောင်ကျင့်ခြင်း
၄ ကျွန်းမာကျေးရွာခေတ်ရွာကမ္ဘာ့မာမာခြင်း	၄ ကျွန်းမာကျေးရွာခေတ်ရွာကမ္ဘာ့မာမာခြင်း
၅ အသက်မွေးဝမ်းကြောင်းကလေးကလေးကိုင်ရှားပါးခြင်း	၅ အသက်မွေးဝမ်းကြောင်းကလေးကလေးကိုင်ရှားပါးခြင်း

ခ။ မျှော်မှန်းခြင်း- နောင်လာမည့် (၅) နှစ် အတွင်း ကျေးရွာဖွံ့ဖြိုးရေး မျှော်မှန်းလျာထားချက်များအား တင်ပြပါ။

အမျိုးသားအဖွဲ့မှတင်ပြသောမျှော်မှန်းချက်များ	အမျိုးသမီးအဖွဲ့မှတင်ပြသောမျှော်မှန်းချက်များ
၁ ရွာတွင်းလမ်းဖွားကောင် မွန်လာရမည်။	၁ ကျေးရွာတွင်းလမ်းဖွားကောင် မွန်လာရမည်။
၂ သောက်သုံးရေရရှိရန်လက်လှည့်ရမည်။	၂ သောက်သုံးရေရရှိရန်လက်လှည့်ရမည်။
၃ ကျောင်းသို့သွားရာတွင်လမ်းလျှောက်သောအခါအခက်ခဲရှိလာရမည်။	၃ ကျောင်းသို့သွားရာတွင်လမ်းလျှောက်သောအခါအခက်ခဲရှိလာရမည်။
၄ ကျွန်းမာကျေးရွာခေတ်ရွာကမ္ဘာ့မာမာခြင်း	၄ ကျွန်းမာကျေးရွာခေတ်ရွာကမ္ဘာ့မာမာခြင်း
၅ အသက်မွေးဝမ်းကြောင်းကလေးကလေးကိုင်ရှားပါးခြင်း	၅ အသက်မွေးဝမ်းကြောင်းကလေးကလေးကိုင်ရှားပါးခြင်း



လူထုဗဟိုပြု စီမံကိန်း၊ စီမံကိန်းလက်စွဲ အပိုင်း - (၃) -

၈။ လူထုစီမံကိန်း၏ လာမည့် (၃) နှစ်အတွက် အကျုံးမဝင်သော ဦးစားပေး ဖွံ့ဖြိုးတိုးတက်မှု လုပ်ငန်း အစီအစဉ်များအားဖော်ပြပါ။

အဆင့်	ကျေးရွာအတွက် ဦးစားပေး ဖွံ့ဖြိုးတိုးတက်မှု လုပ်ငန်းစဉ်များ	အဆိုပြုသူ (အမျိုးသားများ/ အမျိုးသမီးများ/ အမျိုးသား + အမျိုးသမီး)	ခန့်မှန်းကုန်ကျ စရိတ်	အကျိုးခံစားခွင့်ရှိသူ ခန့်မှန်းခြေအရေအတွက်
၁	ရွာတွင်းလမ်း (မြေပြေကျောက် ခင်းလမ်း)	ကျား + မ	၅၅၀၀,၀၀၀	၂၂၀
၂	ကျောက်၊ ရေဗိုက်၊ ရေစက်ခုံ	"	၈၀၀၀,၀၀၀	၂၂၀
၃	ကျေးရွာအတွင်း အစားအသောက် ဖြန့်ဖြူးခြင်း	"	၈၀၀၀,၀၀၀	၂၂၀
၄	ကျွန်းအတွင်း အစားအသောက် ဖြန့်ဖြူးခြင်း	"	၈၀,၀၀၀,၀၀၀	၂၂၀
၅				

၉။ လူထုစီမံကိန်း၏ လာမည့် (၃) နှစ်အတွက် အကျုံးမဝင်သော ဦးစားပေး ဖွံ့ဖြိုးတိုးတက်မှု လုပ်ငန်း အစီအစဉ်များအားဖော်ပြပါ။

အဆင့်	ကျေးရွာအတွက် ဦးစားပေး ဖွံ့ဖြိုးတိုးတက်မှု လုပ်ငန်းစဉ်များ	အဆိုပြုသူ (အမျိုးသားများ/ အမျိုးသမီးများ/ အမျိုးသား + အမျိုးသမီး)	အခန်းကဏ္ဍ
၁	အိမ်တွင်းလမ်းများလုပ်ဆောင်ခြင်း (ကျောက်ချပ်သုံးစွဲခြင်း)	အမျိုးသမီး	အသက်မွေးဝမ်းကြောင်း
၂	အိမ်တွင်းလမ်းများလုပ်ဆောင်ခြင်း (ကျောက်ချပ်သုံးစွဲခြင်း)	အမျိုးသား	
၃	ကျေးရွာအတွင်း အစားအသောက် ဖြန့်ဖြူးခြင်း	အမျိုးသား + အမျိုးသမီး	
၄			
၅			

ဥက္ကဋ္ဌ ၊ ကျေးရွာစီမံကိန်းအထောက်အကူပြုကော်မတီမှ အတည်ပြုသည်။

အမည် ဒေါ်စုစုစု လက်မှတ် Hla နေ့စွဲ ၂၀၁၇.၁၂.၀၅

ပုထုဗဟိုပြုစီမံကိန်း

အဆင့်အစား ဗဟိုကော်မတီ

ကျေးဇူးအပ်စု - နတ်ချောင်းကလေး

ကျေးဇူး - တံတားဦး

စားစွဲ-
တော်ကော်မတီဦးစွာ - ကျား (၈) ဦး မ (၈) ဦး ပေါင်း (၁၆) ဦး

စားစွဲ - ၁၉၅၂-၅၃ . ၂၁ . ၁ . ၁၇

နေရာ - တံတားဦး (ကျားကြီးကျောင်း)

အဆင့်အစားခေါင်းစဉ် - ပါဠိ ကျေးဇူးအပ်စု အဆင့်အစား

ဆွေးနွေးသည့် အကြောင်းအရာများ

ပုထုဗဟိုပြု စီမံကိန်းနှင့် စီမံကိန်းဆက်စပ်အကြောင်းကို ကျေးဇူးအပ်စု
အဖွဲ့အစည်းများ ပြန်လည်ဆွေးနွေး ပြောကြားခဲ့ပါသည်။ စီမံကိန်း ဆက်စပ်အဖွဲ့ (၆)
ပိုင်းခြားသည့်အနက် ပထမအကြိမ် ကျေးဇူး အဆင့်အစားတွင် အဖွဲ့ဝင်များက
ဆောင်ရွက်မည့် ဖြစ်သည်ကို ဂွင်းလင်းပြောကြားခဲ့ပါသည်။ ထို့နောက်ပုထုဗဟိုပြု
စီမံကိန်းတွင် အကျုံးဝင်သော လုပ်ငန်းနှင့် အကျုံး မဝင်သော လုပ်ငန်း အကြောင်း နှင့်
ကျား/မ ကျားလူ သဘောတရားကို ဂွင်းလင်းပြောကြားခဲ့ပါသည်။ ဆက်လက်ပြီး
ကော်မတီထံ အကြောင်းများ ပြန်လည်ဖော်ပြပြီးကော်မတီထံ အသစ်သို့ အစားထိုးမှု
နှင့် ပြီးစီးစေခြင်းဖြစ်ပါသည်။ ကျေးဇူးအပ်စုအဖွဲ့သည် ကျေးဇူးအပ်စု
အဖွဲ့ဝင်များ၏ အဖွဲ့အစည်းအကြောင်း သို့မဟုတ် တစ်ဦးစီအစားထိုးခဲ့ပါသည်။
ဆောင်ရွက်ကြီးကြပ်ရေး ဆင် ကော်မတီထံ သေချာစွာ တောင်းဆိုထားပြီး
စီမံကိန်း တွင် တာဝန်ထမ်းဆောင်ရန် အချိန်အခါ ခွင့်တောင်းကြားပြီး သို့မဟုတ်
အသစ်ပါဝင်မှုကို ပြုလုပ်မှု ပြောဆိုခဲ့ပါသည်။ ထို့နောက် ပုထုဗဟိုအဖွဲ့အစည်း
အဖွဲ့အစည်း အဆင့်အစား တစ်ချက်လောက်သာ သည် ပြုလုပ်မှု များကို သေချာစွာ
ဆောင်ရွက်ခဲ့ပါသည်။ ဆောင်ရွက်ခဲ့သည်။ ဆောင်ရွက်ခဲ့ သည့်အရာများ သဘောတရား
ဖြေပုံစံ၊ ဆွဲဆောင် ပုံစံနှင့် ပုံစံများ (၃) အဖွဲ့အစည်း ဦးစီးဆောင်ရွက် (၄) ကျား/မ
ပိုင်းခြား (၅) ဖွဲ့စည်းမှု စသည်တို့ကို ဆောင်ရွက်ခဲ့ပါသည်။

ဆက်လက်ပြီး ယခင်နှစ်က ကော်မတီဝင်များစာရင်းကို ဖြန့်လှည့်ဆုံးခံ
ဆေးပြီး ရှာယူမှုမှ ဖြောင့်လည်းဖြင့် အာဇာနည်ခံဆုံးမည်သူ ဂြိုဟ်ဂြို ကျားရှာယူမှု
ကိုအားပေး စေးမြန်းခဲ့ပါသည်။ တစ်စီးကော်မတီထဲမှ နှိပ်ကိန်းလုပ်ငန်းတွင်ပါဝင်
ပြီး အမတ်အဖြစ်ပြုသောကြောင့် သူတို့တို့ကတွင် ဖြန့်လှည့် အစားထိုး ဖြင့်နှင်ဆင်
ကော်မတီ ကိုင်းတွင်ခေါင်းဆောင် တစ်ဦးကို ရွေးချယ်ခဲ့ပါသည်။ အစည်းအဝေးမှ ဆွေးနွေး
သောသည့် အကြောင်းအရာများကို ရှာယူစည်းရုံးရေးမှူးမှ ဖြန့်လှည့် အဖွဲ့ချုပ်ဖြင့်
နှိုင်းပြီး အစည်းအဝေး ကို ရုတ်တရက် ခဲ့ပါသည်။

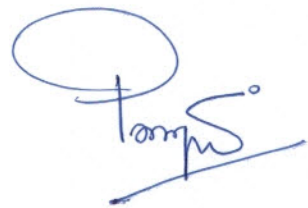

မြတ်တမ်းတင်သူ

ရှော်ဟံသာခို:

နောက်ဆက်တွဲ(၄) ခြားနားသောအပိုင်းများအတွက် ဦးစားပေးဖွံ့ဖြိုးရေးလုပ်ငန်းစဉ် အနှစ်ချုပ်

မူရင်းသည်အား VPSIC တွင်ထားရှိရပါမည်။အခြားဌာနများနှင့် ညှိနှိုင်းရန်အတွက် မိတ္တူအား TPIC သို့ပို့ရပါမည်။MIS data အနေဖြင့် သွင်းရန် မလိုအပ်ပါ။

	အဆင့်	လုပ်ငန်း	မည်သည့်စီးစားပေးလဲ	ကျေးဇူးပြုတာဝန်ခံသူ (သို့) အုပ်စု	ပြင်ပမှမည်သူ ထောက်ခံမှု မလဲ
အခြေခံအထောက်အပံ့	၁	ရေတွင်းတူး၊ ဖြန့်	<input checked="" type="checkbox"/> မ <input checked="" type="checkbox"/> ကျား		
	၂	ရေကန်ရေ ဖျက်	<input checked="" type="checkbox"/> မ <input checked="" type="checkbox"/> ကျား		
	၃	လမ်း၊ မြေပြင်ဖြန့် ပို့ကွင်း လမ်း၊	<input checked="" type="checkbox"/> မ <input checked="" type="checkbox"/> ကျား		
	၄		<input type="checkbox"/> မ <input type="checkbox"/> ကျား		
	၅		<input type="checkbox"/> မ <input type="checkbox"/> ကျား		
အသကာပစ္စည်းထုတ်ကုန်ရေး/ စိတ်ပိုင်းရေး	၁	ခရိုင်တွင်းလမ်းဖွဲ့	<input checked="" type="checkbox"/> မ <input checked="" type="checkbox"/> ကျား		
	၂	ခရိုင်ပြင် သစ်တော	<input type="checkbox"/> မ <input checked="" type="checkbox"/> ကျား		
	၃	မွေးမြူရေး၊ သစ်တော	<input checked="" type="checkbox"/> မ <input checked="" type="checkbox"/> ကျား		
	၄		<input type="checkbox"/> မ <input type="checkbox"/> ကျား		
	၅		<input type="checkbox"/> မ <input type="checkbox"/> ကျား		
ကျွန်းမာရေးနှင့် အာဟာရ	၁	ဆေးပေးခန်း	<input checked="" type="checkbox"/> မ <input checked="" type="checkbox"/> ကျား		
	၂		<input type="checkbox"/> မ <input type="checkbox"/> ကျား		
	၃		<input type="checkbox"/> မ <input type="checkbox"/> ကျား		
	၄		<input type="checkbox"/> မ <input type="checkbox"/> ကျား		
	၅		<input type="checkbox"/> မ <input type="checkbox"/> ကျား		
ပညာရေး	၁	အာသင်ကျောင်း အိုး၊ ချုံ	<input checked="" type="checkbox"/> မ <input checked="" type="checkbox"/> ကျား		
	၂		<input type="checkbox"/> မ <input type="checkbox"/> ကျား		
	၃		<input type="checkbox"/> မ <input type="checkbox"/> ကျား		