

ပြည်ထောင်စုသမ္မတ မြန်မာနိုင်ငံတော် အစိုးရ
စိုက်ပျိုးရေး၊ မွေးမြူရေးနှင့်ဆည်မြောင်းဝန်ကြီးဌာန
ကျေးလက်ဒေသဖွံ့ဖြိုးတိုးတက်ရေး ဦးစီးဌာန
ပင်လည်ဘူးမြို့နယ်



လူထုပဟိုပြုစီမံကိန်း
National Community Driven Development Project
(NCDDP)



ကျေးရွာဖွံ့ဖြိုးရေးအစီအစဉ်
Village Development Plan (VDP)
တံတားကိုင်းကျေးရွာ၊ တံတားကိုင်းကျေးရွာအုပ်စု



မာတိကာ

၁။ ပင်လည်ဘူးမြို့နယ် မြေပုံ 2

၂။ တံတားကိုင်ကျေးရွာအုပ်စုမြေပုံ 3

၃။ ကျေးရွာအုပ်စုတွင်ပါဝင်သော ကျေးရွာစာရင်းများ 4

၄။ ကျေးရွာအခြေခံအချက်အလက်များ 4

၅။ လူထုပူးပေါင်းပါဝင်သော လူမှုဆန်းစစ်ခြင်းနှင့် အကဲဖြတ်ခြင်းလုပ်ငန်းစဉ် (PSA/PRA) အကျဉ်းချုပ်ဇယား 6

၇။ ကျေးရွာကော်မတီဖွဲ့စည်းခြင်းနှင့်ဖွံ့ဖြိုးရေးစီမံချက်ရေးဆွဲခြင်း မှတ်တမ်းခါတ်ပုံများ 27

 ကော်မတီဖွဲ့စည်းခြင်းမှတ်တမ်းခါတ်ပုံ 28

 ကျေးရွာဖွံ့ဖြိုးရေးစီမံချက်ရေးဆွဲခြင်း မှတ်တမ်းခါတ်ပုံ 28

၈။ ပုံစံ(၁) ကျေးရွာအခြေခံချက်လက်များ 35

၉။ ပုံစံ ၈ ၂စီမံကိန်းစက်ဝန်းအချိန်ဇယား 38

၁၀။ ပုံစံ ၈ ၃ ကျေးရွာဖွံ့ဖြိုးရေးဦးစားပေးအစီအစဉ် 40

၁၁။ ပုံစံ ၈ ၄ ကျေးရွာဖွံ့ဖြိုးရေး စီမံကိန်းလုပ်ငန်းခွဲ ရွေးချယ်ခြင်းပုံစံ 42

၁၂။ အစည်းဝေးမှတ်တမ်းများ 44

၁၄။ ကဏ္ဍအလိုက်ဦးစားပေးဖွံ့ဖြိုးရေးလုပ်ငန်းစဉ် အနှစ်ချုပ် 48



၁။ ပင်လည်ဘူးမြို့နယ် မြေပုံ

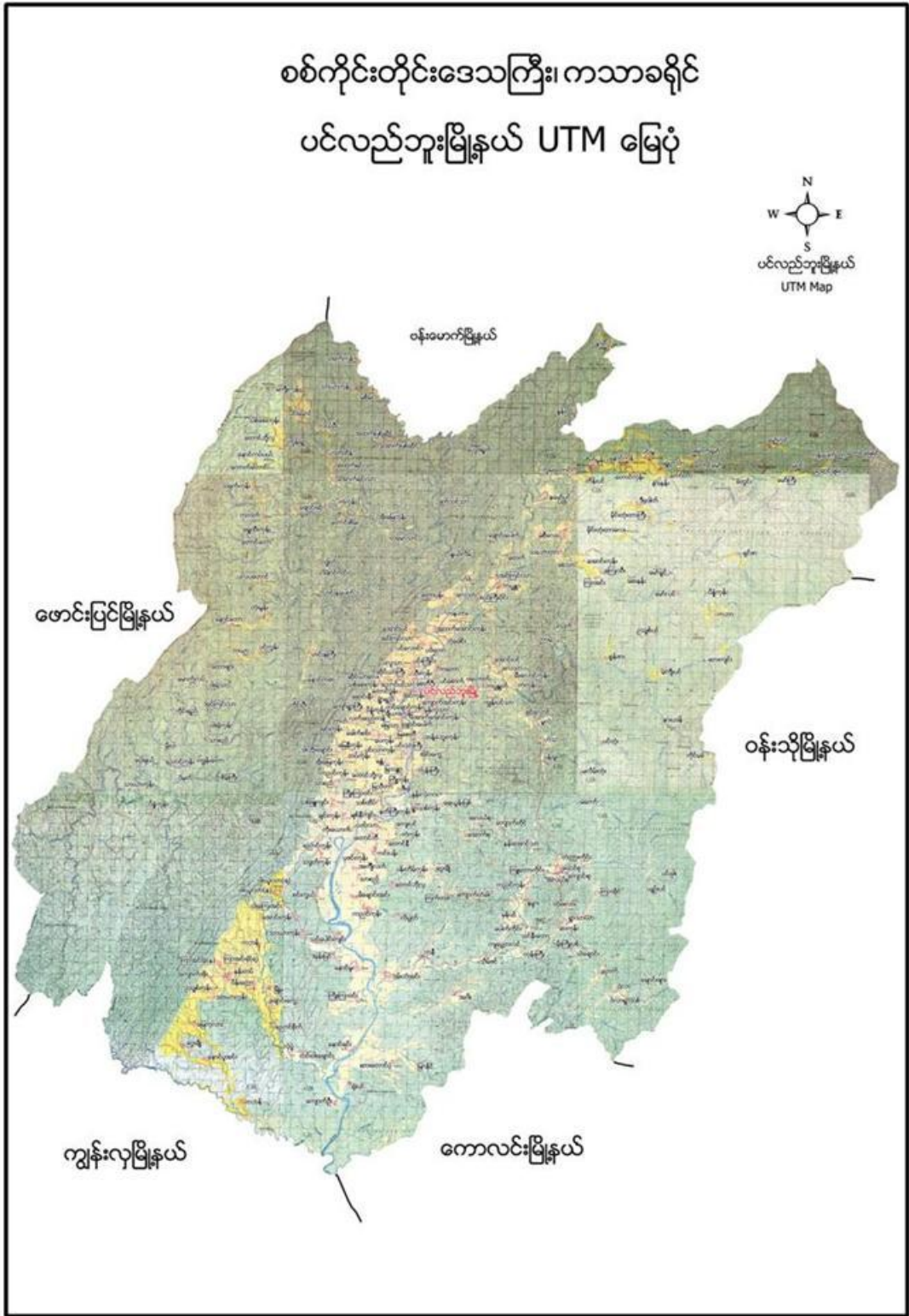



၂။ တံတားကိုင်းကျေးရွာအုပ်စုမြေပုံ

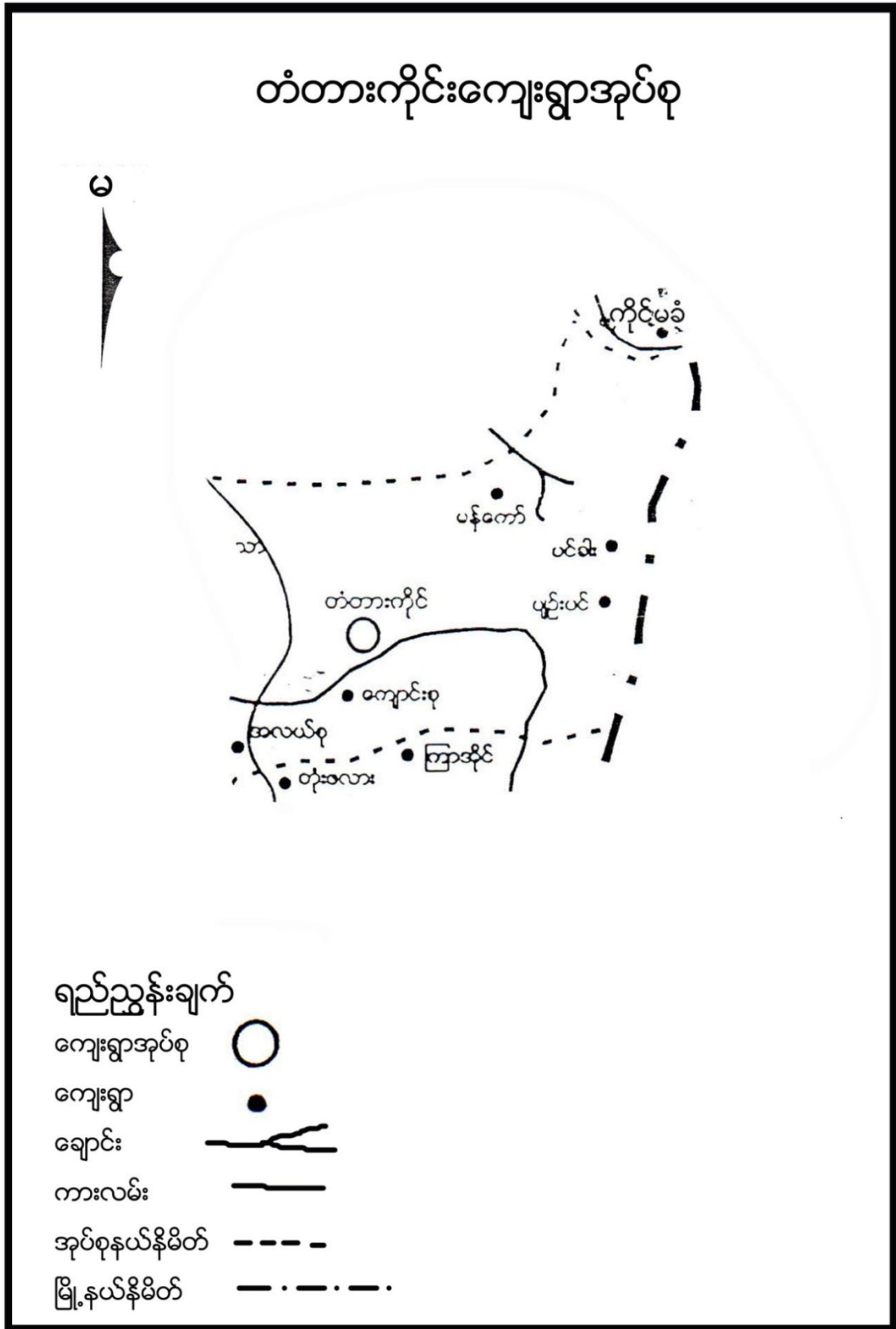



၃။ ကျေးရွာအုပ်စုတွင်ပါဝင်သော ကျေးရွာစာရင်းများ

ပင်းခါး၊ပျဉ်းပင်၊အလယ်စု၊ ကျောင်းစု၊စက်စု၊မံကော်၊တံတားကိုင်းကျေးရွာ တို့ပါဝင်သည်။

၄။ ကျေးရွာအခြေခံအချက်အလက်များ

၁။ ကျေးရွာသမိုင်းအကျဉ်း

တံတားကိုင်းကျေးရွာသည်စစ်ကိုင်းတိုင်းဒေသကြီး၊ကသာခရိုင်၊ပင်လည်ဘူးမြို့နယ်တွင်ပါဝင်သောရွာတစ်ရွာဖြစ်ပြီး မြေလင်းရွာမှခွဲထွက်တည်ထောင်လာသောရွာတစ်ရွာဖြစ်သည်။၂-ဩ-ညံစီမြေလင်းတည်ဟူသောစာဆိုနှင့်အညီမြန်မာသက္ကရာဇ်၁၁၃၃ခုနှစ်တွင်ငါးဆယ်ကျော်လာသောအခါတွင်ရွာနေအိမ်ခြေလူဦးရေများပြားလာသောကြောင့်ခံစားချောင်းရိုးတစ်လျှောက်လုပ်ကိုင်စားသောက်ရေးနေအိမ်များပြောင်းရွှေ့နေထိုင်လာကြသည်။

ဤတံတားကိုင်းရွာကို (၂-ဩ-ရှာ-စိုင်း) တံတားကိုင်းဟု စတင်ခေါ်တွင်ခဲ့သည်။မူလတံတားကိုင်းရွာမှာယခုဖောမိကုန်းခေါ်နေကြသော မံကော်ပင်းခါးလမ်းဆုံနေရာဖြစ်သည်။ တံတားကိုင်းကိုင်းကြီးရှိသောနေရာတွင်တည်ထားသောကြောင့်တံတားကိုင်းရွာဟုလည်းခေါ်တွင်ပါသေးသည်။ဗမာလူမျိုးများနေထိုင်ကြပြီးဗုဒ္ဓဘာသာကိုကိုးကွယ်ကြသည်။အဓိကစီးပွားရေးလုပ်ငန်းမှာဆန်စပါး၊မြေပဲ၊ကြံခင်းလုပ်ငန်းကိုလုပ်ကိုင်ကြသည်။

၂။ လူနည်းစုလူမျိုးစုအိမ်ထောင်စု

အမျိုးအစား	အိမ်ထောင်စု	ကျား	မ	စုစုပေါင်း
မရှိ	-	-	-	-

၃။ကျေးရွာတွင်းရှိ စုစုပေါင်းအိမ်ထောင်စု

အမျိုးအစား	အိမ်ထောင်စု	ကျား	မ	စုစုပေါင်း
ဗမာ	၁၀၈	၂၄၇	၂၇၄	၅၂၁

၄။ ထိခိုက်လွယ်အုပ်စု

ထိခိုက်လွယ်အုပ်စု	အိမ်ထောင်စု	ကျား	မ	စုစုပေါင်း
သက်ကြီး	၁၅	၇	၈	၁၅
မြေယာမဲ့	-	-	-	-
မသန်စွမ်း	၅	၃	၂	၅



၅။ အဓိကစီးပွားရေးလုပ်ငန်းများ

စိုက်ပျိုးရေး	မွေးမြူရေး	အသေးစားစီးပွားရေး	အခြား
စပါး	ကျွဲ	အသေးစားဆိုင်	လက်သမား
မြေပဲ	နွား		
နမ်း	ဝက်	ကုန်သည်	ပန်းရံ
	ကြက်		

၆။ ကျေးရွာအတွင်းအဓိက ပိုင်ဆိုင်မှုများ

ကျေးရွာပိုင်ဆိုင်မှုများ	စိုက်ပျိုးမြေ	စားကျက်မြေ	သစ်တောမြေ	သဲ/ကျောက်ရရှိမှု	ရေတွင်း/ရေကန်	စက်ရေတွင်း
အရေအတွက်	၃၅ဧက	၆၂ဧက	-	ရှိ	၂/၁	-
ကျေးရွာပိုင်ဆိုင်မှုများ	ကား	ထော်လာဂျီ	မြေတူးစက်	လမ်းကြိုတ်စက်	အသေးစားဆည်	ဈေးဆိုင်
အရေအတွက်	၆	-	-	၃	၁	၇

၇။ ကျေးရွာအတွင်းအခြားပိုင်ဆိုင်မှုများ

ကျေးရွာပိုင်ဆိုင်မှုများ	ရေတင်စက်	ထွန်	ထယ်	ကျွဲ	နွား
အရေအတွက်	၁၈	၅	၅၁	-	-
ကျေးရွာပိုင်ဆိုင်မှုများ	ဝက်	ဆိုင်ကယ်	ကျွမ်းကျင်လုပ်သား	လုပ်သား	
အရေအတွက်	-	၄၃	၅	၂၂	

၈။ အခြားကျေးရွာရှိအသုံးပြုနိုင်သော အရင်းအမြစ်/အချက်အလက်များ

အရင်းအမြစ်	ဆေးခန်း	အ.လ.က/အ.ထ.က	ဈေး	ကျွမ်းကျင်လုပ်သား	လုပ်သား	မြေတူးစက်	လမ်းကြိုတ်စက်
အရေအတွက်	၁	၁၁၁	-	၁	၃၀	-	-



၅။ လူထုပူးပေါင်းပါဝင်သော လူမှုဆန်းစစ်ခြင်းနှင့် အကဲဖြတ်ခြင်းလုပ်ငန်းစဉ် (PSA/PRA)
အကျဉ်းချုပ်ဇယား

စဉ်	အကြောင်းအရာ	ရက်စွဲ	ဦးတည်အုပ်စု	တက်ရောက်သူ			အဓိက ဆွေးနွေးချက်များ
				ကျား	မ	ပေါင်း	
၁	လူမှုစီးပွားအဆင့်သတ်မှတ်ခြင်း (Wealth Ranking)	၉-၁၂-၂၀၁၆	ချမ်းသာ၊ အလယ်အလတ်၊ နွမ်းပါး၊ အလွန်နွမ်းပါးအုပ်စုများ	၃၀	၃၀	၆၀	ကျေးရွာလူမှုစီးပွားအုပ်စုများခွဲခြားသတ်မှတ်နိုင်ရေးအတွက် အခြေခံစံနှုန်းများ သတ်မှတ်ခြင်း၊ ကျေးရွာသားများနှင့် အများသဘောတူ ခွဲခြားသတ်မှတ်ခြင်း
၂	ရာသီခွင်ပြပြက္ခဒိန် (Seasonal Calendar)	၉-၁၂-၂၀၁၆	ကော်မတီဝင်၊ အမျိုးသမီး၊ အမျိုးသားများ	၃၀	၃၀	၆၀	ရာသီဥတု၊ စိုက်ပျိုးသီးနှံများ၊ လယ်ယာလုပ်ငန်းများ၊ နေ့စားလုပ်ငန်းများ၊ မွေးမြူရေးလုပ်ငန်းများ၊ ဝမ်းစာဖူလုံမှု နှင့် ပွဲတော်များ
၃	ကျေးရွာလူမှုရေးပြ၊ သယ်ယာပို့ဆောင်ရေးမပုံ (Social Map/Resource Map)	၉-၁၂-၂၀၁၆	ရပ်မိရပ်ဖ၊ ကော်မတီဝင်များ	၁၆	၁၀	၂၆	အိမ်အမျိုးအစားများ၊ အခြေခံအဆောက်အအုံများ၊ လမ်းပန်းဆက်သွယ်ရေးအခြေအနေ လယ်ယာမြေများ၊ မြစ်ချောင်းများ၊ ရေတွင်း၊ ရေကန်များ၊ သစ်တောများ
၄	အခက်အခဲ၊ လုပ်ငန်း၊ မျှော်မှန်းချက်များဖော်ထုတ်ခြင်း	၉-၁၂-၂၀၁၆	အမျိုးသားအမျိုးသမီးကော်မတီဝင်များ	၅၃	၁၃	၆၆	ဆွေးနွေးထားသော အခြေခံအဆောက်အအုံများနှင့် သက်မွေးဝမ်းကျောင်းလုပ်ငန်းများ၊ ကျန်းမာရေး၊ ပညာရေး။
၅	ကျေးရွာ၏ (၅)နှစ်စာဦးစားပေးအစီအစဉ်ပြဇယား (Metric Ranking)	၉-၁၂-၂၀၁၆	အမျိုးသားအုပ်စု၊ အမျိုးသမီးအုပ်စု၊ လူငယ်အုပ်စု၊ ရပ်မိရပ်ဖအုပ်စု	၅၃	၁၃	၆၆	အကျိုးပြုဦးရေ၊ အကျိုးခံစားခွင့် နှင့် အဓိကလိုအပ်ချက်များပေါ်မူတည်၍ ဆုံးဖြတ်သည်။



၆	အဖွဲ့အစည်းချိတ်ဆက်ပုံ (Venn Diagram)	၁၀-၁၂-၂၀၁၆	ကျေးရွာအုပ်ချုပ်ရေးအဖွဲ့၊ ကျေးရွာ စီ/ထောက်အဖွဲ့	၁၅	၁၆		ကျေးရွာတွင်းရှိ အဖွဲ့အစည်းများနှင့် မည်သို့သောလုပ်ငန်းများအတွက် မည်သည့်အဖွဲ့များ ချိတ်ဆက်လုပ်ကိုင်မှု
၇	ပင့်ကူအိမ်ကွန်ယက် (Spider Web)	၁၀-၁၂-၂၀၁၆	အမျိုးသားများနှင့် အမျိုးသမီးများ	၃၀	၃၀	၆၀	အမျိုးသားများ နှင့် အမျိုးသမီးများ တန်းတူအခွင့်အရေး ရရှိမှုနှင့် မရရှိသည့် အကြောင်းအရင်း
၈	ကျား၊မရေးရာခွဲခြမ်းစိတ်ဖြာခြင်း	၁၀-၁၂-၂၀၁၆	အမျိုးသားများ နှင့် အမျိုးသမီးများ	၃၀	၃၀	၆၀	အမျိုးသားများ နှင့် အမျိုးသမီးများ တန်းတူအခွင့်အရေး ရရှိမှုနှင့် မရရှိသည့် အကြောင်းအရင်း
၉	ကျေးရွာအိမ်မက်ပြ မြေပုံ (Dream Map)	၁၀-၁၂-၂၀၁၆	ကျေးရွာစီ/ထောက်အဖွဲ့၊ ကျေးရွာလူထု	၃၅	၃၅	၇၀	နောင်တစ်ချိန်တွင် ကျေးရွာတွင် ဖြစ်စေချင်သော/မြင်စေချင်သော အရာများ ထည့်သွင်းရေးဆွဲခြင်း



၆။ ကျေးရွာဖွံ့ဖြိုးရေးအစီအစဉ်အတွက်အသုံးပြုခဲ့သော PRA tools များနှင့်တစ်ခုချင်းစီအတွက်သုံးသပ်ချက်

၁။ ကျေးရွာ၏လူမှုစီးပွားအဆင့်သတ်မှတ်ခြင်း။(Wealth Ranking)

အဆင့်	အခြေခံစံနှုန်းများ/ ညွှန်းကိန်းများ	အိမ်ထောင်စု	ရာခိုင်နှုန်း
ချမ်းသာ	အိမ်အခြေအနေ- ခြေတံရှည်၊ သွပ်မိုး၊ သက်ကယ်မိုး၊ ပျဉ်ထောင်၊ ပျဉ်ကာ မြေယာပိုင်ဆိုင်မှု- ၁၀ ဧကအထက် ကျွဲ၊ နွား- ၈ ကောင်အထက် အခြားပိုင်ဆိုင်မှု- ခြွေစက်၊ ထွန်းစက်၊ ရေစုပ်စက်၊ TV၊ ဆိုလာ၊ တယ်လီဖုန်း၊ စပါးကြိုက်စက်၊ ဆိုင်ကယ်၊ ကား	၁၁	၁၀.၁%
အလယ်အလတ်	အိမ်အခြေအနေ- ပျဉ်ခင်း၊ ဝါးထရံကာ၊ သက်ကယ်မိုး၊ ခြေတံရှည် မြေယာပိုင်ဆိုင်မှု- ၅ ဧက နှင့် ၁၀ ဧကအကြား ကျွဲ၊ နွား- ၂ ကောင်နှင့် ၅ ကောင်ကြား အခြားပိုင်ဆိုင်မှု- လှည်း၊ ဆိုင်ကယ်အဟောင်း၊ TVအသေး၊ ဆိုလာအသား	၆၃	၅၈.၄%
နွမ်းပါး	အိမ်အခြေအနေ- ဝါးကြမ်းခင်း၊ ဝါးထရံကာ၊ သက်ကယ်မိုး၊ ချေတံရှည်အိမ် မြေယာပိုင်ဆိုင်မှု- မရှိ ကျွဲ၊ နွား- မရှိ အခြားပိုင်ဆိုင်မှု- မရှိ	၃၄	၃၁.၅%
	စုစုပေါင်း	၁၀၈	၁၀၀%



၂။ ရာသီခွင်ပြ ပြက္ခဒိန် နှင့် သုံးသပ်ချက်

ဒုံဗွေမိမိဗုဒ္ဓကျောင်း - ရာသီခွင်ပြ ပြက္ခဒိန်

ရာသီ	လ	နေ့	အချိန်	အပူချိန်	အခြေအနေ	အခြေအနေ	အခြေအနေ	အခြေအနေ	အခြေအနေ	အခြေအနေ	အခြေအနေ	အခြေအနေ	အခြေအနေ
အနောက်	ဧပြီ	၁	အပူ	၂၈	အပူ	အပူ	အပူ	အပူ	အပူ	အပူ	အပူ	အပူ	အပူ
		၂	အပူ	၂၈	အပူ	အပူ	အပူ	အပူ	အပူ	အပူ	အပူ	အပူ	အပူ
		၃	အပူ	၂၈	အပူ	အပူ	အပူ	အပူ	အပူ	အပူ	အပူ	အပူ	အပူ
	မေ	၁	အပူ	၂၈	အပူ	အပူ	အပူ	အပူ	အပူ	အပူ	အပူ	အပူ	အပူ
		၂	အပူ	၂၈	အပူ	အပူ	အပူ	အပူ	အပူ	အပူ	အပူ	အပူ	အပူ
		၃	အပူ	၂၈	အပူ	အပူ	အပူ	အပူ	အပူ	အပူ	အပူ	အပူ	အပူ
	ဇူလိုင်	၁	အပူ	၂၈	အပူ	အပူ	အပူ	အပူ	အပူ	အပူ	အပူ	အပူ	အပူ
		၂	အပူ	၂၈	အပူ	အပူ	အပူ	အပူ	အပူ	အပူ	အပူ	အပူ	အပူ
		၃	အပူ	၂၈	အပူ	အပူ	အပူ	အပူ	အပူ	အပူ	အပူ	အပူ	အပူ
	စက်တင်ဘာ	၁	အပူ	၂၈	အပူ	အပူ	အပူ	အပူ	အပူ	အပူ	အပူ	အပူ	အပူ
		၂	အပူ	၂၈	အပူ	အပူ	အပူ	အပူ	အပူ	အပူ	အပူ	အပူ	အပူ
		၃	အပူ	၂၈	အပူ	အပူ	အပူ	အပူ	အပူ	အပူ	အပူ	အပူ	အပူ
နိုဝင်ဘာ	၁	အပူ	၂၈	အပူ	အပူ	အပူ	အပူ	အပူ	အပူ	အပူ	အပူ	အပူ	
	၂	အပူ	၂၈	အပူ	အပူ	အပူ	အပူ	အပူ	အပူ	အပူ	အပူ	အပူ	
	၃	အပူ	၂၈	အပူ	အပူ	အပူ	အပူ	အပူ	အပူ	အပူ	အပူ	အပူ	
ဒီဇင်ဘာ	၁	အပူ	၂၈	အပူ	အပူ	အပူ	အပူ	အပူ	အပူ	အပူ	အပူ	အပူ	
	၂	အပူ	၂၈	အပူ	အပူ	အပူ	အပူ	အပူ	အပူ	အပူ	အပူ	အပူ	
	၃	အပူ	၂၈	အပူ	အပူ	အပူ	အပူ	အပူ	အပူ	အပူ	အပူ	အပူ	



ဆွေးနွေးချက်

ရာသီဥတုအခြေအနေမှာတစ်နှစ်ကဆုန်၊ပြာသို၊တပို့၊တွဲ၊တပေါင်းစသည့်လများတွင်သာ ယာပြီးကျန်သည့်လများတွင်မိုးရွာကြောင်း၊တခါတရံလေပြင်းများလည်းတိုက်ခတ်ကြောင်းဆွေးနွေးခဲ့ပါ သည်။စိုက်ပျိုးသီးနှံများကိုမိုးတွင်းကာလများတွင်အများဆုံးစိုက်ပျိုးကြသည်။အဓိကစိုက်ပျိုးသီးနှံများမှာ စပါး၊ ပဲ၊ နှမ်း၊ နေကြာ၊ ဟင်းသီးဟင်းရွက်များကို စိုက်ပျိုးကြသည်။ ကွဲ၊ နွား၊ ကြက်၊ ဝက်များကို ဆယ့်နှစ် ရာသီ ပတ်လုံး တစ်ပိုင်တစ်နိုင် မွေးမြူကြသည်။

နေ့စားလုပ်ငန်းကိုလယ်ယာလုပ်ငန်းခွင်ချိန်တွင်သာလုပ်ရလေ့ရှိကြောင်းဆွေးနွေးကြ သည်။သဘာဝဘေးအန္တရာယ်ကိုမိုးဦးကာလများတွင်အနည်းငယ်ကြုံတွေ့ ရလေ့ရှိသည်။လုပ်ငန်းခွင်ချိ န်တွင်လုပ်သားရှားပါးမှုနှင့်ကြုံတွေ့ရပြီးကျန်သည့်အချိန်များတွင်လုပ်သားပေါများပါသည်။ဝမ်းစာဖူလုံမှု တွင် စပါးပေါ်ချိန်တွင် ဝမ်းစာဖူလုံမှုရှိပြီးစိုက်ပျိုးသည့်အချိန်တွင်ဝမ်းစာလုံခြင်းမရှိပါ။ရာသီပွဲတော်များကို လစဉ်လတိုင်း ကျင်းပခြင်းမရှိဘဲ တန်ခူး၊ ကဆုန်၊ ဝါဆို၊ တော်သလင်း၊ သီတင်းကျွတ်၊ တပို့၊တွဲနှင့် တပေါင်းလများတွင် ပြုလုပ်လေ့ရှိကြောင်း ဆွေးနွေးခဲ့ကြပါသည်။

သုံးသပ်ချက်

စီမံကိန်းလုပ်ငန်းခွဲများအကောင်အထည်ဖော်ဆောင်ရွက်ရာတွင်ပွင့်လင်းရာသီရောက် မှ သာ ဆောင်ရွက်သင့်သည်။ အဘယ်ကြောင့်ဆိုသော် မံကော်ကျေးရွာလူထုအားလုံး လယ်ယာ လုပ်ငန်းကို အဓိကထား လုပ်ကိုင်ကြသည့်အတွက် မိုးတွင်းကာလ၊ ဆောင်းတွင်းကာလများတွင် လယ်ယာလုပ်ငန်းခွင်နှင့် တိုက်ဆိုင်သောကြောင့် အလုပ်သမားရှားပါးခြင်း ကျေးရွာဖွံ့ဖြိုးတိုးတက်ရေး အတွက် အချိန်မပေးနိုင်ခြင်း စသည့် အခက်အခဲများနှင့် ကြုံတွေ့ရသည့်အတွက် အောင်မြင်သင့် သလောက် မအောင်မြင်နိုင်ပါ။ ထို့ကြောင့် ရာသီဥတုသာယာပြီး ကျေးရွာလူထုအားလုံး ပါဝင်လုပ် ဆောင်နိုင်သည့် ပွင့်လင်းရာသီတွင် လုပ်ငန်းခွဲများလုပ်ဆောင်သင့်ပါကြောင်း သုံးသပ်မိပါသည်။



၃.၁။ ကျေးရွာလူမှုရေးပြမြေပုံ နှင့် သုံးသပ်ချက်





ဆွေးနွေးချက်

တံတားကိုင်းကျေးရွာတွင်အိမ်ခြေ(၁၀၈)အိမ်ရှိပြီး စီးပွားအဆင့်(၃)ဆင့်ရှိကြောင်း ဆွေးနွေးခဲ့ကြသည်။ ၎င်းအဆင့်များမှာ(၁)ချမ်းသာ၊ (၂)အလယ်အလတ်၊(၃)နွမ်းပါးတို့ဖြစ်ပြီးလူတန်းစား(၃)မျိုးလုံးကျေးရွာတွင်ပျံ့နှံ့၍နေထိုင်ကြကြောင်းဆွေးနွေးခဲ့ကြသည်။

သုံးသပ်ချက်

စီးပွားရေးအဆင့်(၃)မျိုးရှိပြီးကျေးရွာများတွင်စုစည်းစွာနေထိုင်ကြပါသည်။ တံတားကိုင်းကျေးရွာသည်ပင်လည်ဘူးကောလင်းလမ်းမကြီးနဘေးတွင် ကျေးရွာတွင်တည်ရှိရွာတွင်းရှိလမ်းများ၊ ရွာချင်းဆက်လမ်းများမှာမြေသားလမ်းများဖြစ်သောကြောင့် လမ်းပန်းဆက်သွယ်ရေးခက်ခဲပါသည်။ ကလေးမွေးဖွားခြင်းအတွက်အရပ်လက်သည်ရှိပါသည်။ အဓိကဆေးကုသမှုခံယူခြင်းကိုမြေလင်းရှိ ကျေး လက်ဆေးပေးခန်းသို့သွားရောက်၍ဆေးကုသမှုခံယူရပါသည်။ မိုးတွင်းကာလတွင်ဝမ်းရောဂါ၊ ငှက်ဖျားရောဂါများဖြစ်တက်သည်။ သောက်သုံးရေကျေးရွာတွင်ရေတွင်းပိုင်းရှိပါသော်လည်းပိုက်တွင်းအနည်းငယ်သာသဖြင့် သောက်သုံးရေဖူလုံမှုမရှိပါ။ ရွာ၏တောင်ပိုင်းတွင် ဘုန်းကြီးကျောင်း၊ ဓမ္မာရုံ၊ ရှိပါသည်။ ရွာ၏မြောက်ဘက်တွင် စာသင်ကျောင်း ရှိပါသည်။



ဆွေးနွေးချက်

ပတ်ဝန်းကျင်ရှိ သဘာဝအရင်းအမြစ်များနှင့် ပတ်သက်၍ သစ်တောများမှ ထင်းခုတ်သုံးစွဲမှုရှိပြီးကျေးရွာအနီးတွင်ချောင်းရှိသောကြောင့်သဲရေများလုံလောက်စွာရရှိမှုကြောင်းကို ဆွေးနွေးခဲ့ကြပါသည်။စီးပွားရေးမှာယာကွက်၊ကိုင်ကွက်များတွင်ဟင်းသီး၊ဟင်းရွက်များစိုက်ပျိုးကြပြီးဝမ်းစာအနေဖြင့်စပါး၊နှမ်း၊နေကြာတို့ကိုအဓိကစိုက်ပျိုးကြသည်။ကျွဲ၊နွား၊ကြက်၊ဝက်တို့ကိုတစ်ပိုင်တစ်နိုင်မွေးမြူကြပါသည်။လမ်းပန်းဆက်သွယ်ရေးခက်ခဲမှုစိုက်ပျိုးရေးနည်းပညာအားနည်းသောကြောင့်စီးပွားရေး၊ ပညာရေးများနိမ့်ကျမှုများကြုံတွေ့ခဲ့ရပါသည်။

သုံးသပ်ချက်

တံတားကိုင်ကျေးရွာပတ်ဝန်းကျင်တွင်သစ်တောများအနည်းငယ်ရှိပါသည်။ချောင်းများမှ စိုက်ပျိုးရေးသဲများကိုလုံလောက်စွာရရှိနိုင်ပါသည်။ ကျွဲ၊နွားများကိုတစ်ပိုင်တစ်နိုင် မွေးမြူပြီးလယ်ယာ စိုက်ပျိုးရေးအနေဖြင့်စပါး၊နှမ်း၊နေကြာတို့ကိုလုပ်ကိုင်စိုက်ပျိုးကြပါသည်။လမ်းပန်းဆက်သွယ်ရေးခက်ခဲမှုကြောင့်ကျန်းမာရေး၊လူမှုရေး၊စီးပွားရေး၊ပညာရေး အားနည်းကြောင်းတွေ့ရှိရပါသည်။



၄။ အခက်အခဲ၊ လုပ်ငန်းနှင့် မျှော်မှန်းချက်များ ဖော်ထုတ်ခြင်း

(တံတား ကိုင်း) အုပ်စု (တံတား ကိုင်း) ကျေးရွာ အခက်အခဲ လုပ်ငန်း မျှော်မှန်းချက်များ ဖော်ထုတ်ခြင်း (အကျုံးဝင်သော လုပ်ငန်းများ)

ဦးစားပေးအဆင့်	အခက်အခဲ	လုပ်ငန်း	မျှော်မှန်းချက်	အမျိုးသားအဖွဲ့	အမျိုးသားအဖွဲ့	ထောင်စွက်ခွဲသည့်/မည့်နှစ်
၁	စာသင်ခေောင် မကောင်းအဖြစ်	စာသင်ကျောင်း ဖွဲ့ခြင်း (ဖြစ်စေ၊ မရှိဘဲ စာသင်ခေောင်)	စာသင်ကျောင်း ဖွဲ့ခြင်း	စာသင်ကျောင်း များ ကောင်း ဖွံ့ဖြိုး	✓	၂၀၁၅
၂	ကလေးများ ပညာသင်ကြားရခက်ခဲခြင်း	ပို့ချပေးရန် လိုအပ်ခြင်း	ပို့ချပေးရန် လိုအပ်ခြင်း	ပညာရေး မြှင့်တင်ရန်	✓	၂၀၁၈
၃	ခြင်း များ ဖြစ်ပေါ်ခြင်း	ပျက်စီးခြင်း	ပျက်စီးခြင်း	သေဆုံးခြင်း	✓	
၄	မကောင်းအဖြစ်	အရေးယူခြင်း	အရေးယူခြင်း	ကျန်းမာရေး	✓	
၅	မကောင်းအဖြစ်	အရေးယူခြင်း	အရေးယူခြင်း	ကျန်းမာရေး	✓	
၆	ပို့ချပေးရန် လိုအပ်ခြင်း	ပို့ချပေးရန် လိုအပ်ခြင်း	ပို့ချပေးရန် လိုအပ်ခြင်း	ပညာရေး	✓	
၇	ကျေး မကောင်းအဖြစ်	ကျေး မကောင်းအဖြစ်	ကျေး မကောင်းအဖြစ်	ကျေး မကောင်းအဖြစ်	✓	
	အကျိုးရှိမှုများ တင်ပြခြင်း					
	ခက်ခဲခြင်း					

ပိတ်ဆို့ရေးသူ ကျား (၅၃) ဦး၊ မ (၁၃) ဦး (၆၆) ဦး ရက်စွဲ၊ ၁၃ - ၁၀ - ၂၀၁၇ မှတ်တမ်းတင်သူ (လူထုဆန်းစစ်ရေးအဖွဲ့) ဦး/ဒေါ် ဒေါ် မာမာ



ဆွေးနွေးချက်

အမျိုးသမီး၊အမျိုးသားအုပ်စုများမှ ကျေးရွာ အခက်အခဲများကိုဦးစွာဆွေးနွေးခြင်း၊ မျှော်မှန်းချက်ကိုဆွေးနွေးခြင်း၊အခက်အခဲများကိုဖြေရှင်းနိုင်ရေးအတွက် ဆောင်ရွက်ရမည့် လုပ်ငန်းများ ကိုဆွေးနွေးခဲ့ကြပါသည်။

သုံးသပ်ချက်

ဆွေးနွေးရရှိလာသော ကျေးရွာဖွံ့ဖြိုးရေး လုပ်ငန်းများ အား သက်ဆိုင်ရာ အဖွဲ့အစည်းများနှင့်ချိတ်ဆက်ဆောင်ရွက်သွားရန်လိုအပ်ကြောင်း၊ ကျေးရွာခွဲခေါင်းဆောင်များ၊အုပ်စု အုပ်ချုပ်ရေးမှူးများ မှတစ်ဆင့် မြို့နယ် စီမံခန့်ခွဲမှု၊ ကော်မတီ သို့ဆက်လက်တင်ပြရန် လိုအပ်ကြောင်း သုံးသပ်ရပါသည်။





၅။ ဦးစားပေးအစီအစဉ်ဥပဒေ (Matrix Ranking)

တံတား၊ ကျေးရွာအုပ်စု၊ ကျေးရွာအုပ်စု၊ တံတား၊ ကျေးရွာအုပ်စု၊ ကျေးရွာအုပ်စု

စဉ်	အကြောင်းအရာ	၀	၁	၂	၃	၄	၅	၆	၇	၈	၉	၁၀	ရမှတ်	အဆင့်	မှတ်ချက်
၀	အောင်မြင်စွာ ပြုပြင် (အောင်မြင်စွာ ပြုပြင်)	X	၁	၁	၁	၁	၁	၁	၁				၆	၁	၂၀၁၅
၁	စွဲလျက်ရှိသော အခြေအနေအထား		X	၂	၂	၂	၂	၂	၂				၅	၂	၂၀၁၈
၂	စွဲလျက်ရှိသော အခြေအနေအထား			X	၃	၃	၃	၃	၃				၄	၃	၂၀၁၈
၃	အခြေအနေအထား				X	၄	၄	၄	၄				၃	၄	၂၀၁၈
၄	အခြေအနေအထား					X	၅	၅	၅				၂	၅	၂၀၁၈
၅	အခြေအနေအထား						X	၆	၆				၁	၆	၂၀၁၈
၆	အခြေအနေအထား							X	၇				၀	၇	၂၀၁၈
၇	အခြေအနေအထား								X						
၈	အခြေအနေအထား									X					
၉	အခြေအနေအထား										X				
၁၀												X			

ပိုင်ဆွယ်ဆွေးနွေးသူ ကျား (၁၃) ဦး (၁၃) ဦး ရက်စွဲ။ ၁၃.၁၀.၂၀၁၇ မှတ်တမ်းတင်သူ (လူထုစည်းရုံးရေးမှူး) ၆၅၇ ဦး အဖွဲ့



ဆွေးနွေးချက်

ဆွေးနွေးရရှိသောကျေးရွာဖွံ့ဖြိုးရေးလုပ်ငန်းများကိုဦးစားပေးအဆင့်ရွေးချယ်သတ်မှတ်ရန်အတွက် လုပ်ငန်းတစ်ခုနှင့်တစ်ခု နှိုင်းယှဉ် အမှတ်ပေးသည့်စနစ်ကိုအသုံးပြုခဲ့ကြပါသည်။

သုံးသပ်ချက်

ဦးစားပေးအဆင့်အလိုက်လူထုဗဟိုပြုစီမံကိန်းမှပိုမိုဖွင့်ဆောင်ရွက်ပြီးသောလုပ်ငန်းများ ရှိသကဲ့သို့ အခြားအဖွဲ့အစည်းများနှင့် ချိတ်ဆက်ဆောင်ရွက် ဆောင်ရွက်ရမည့် လုပ်ငန်းများလည်းရှိပါသည်။ကိုယ်ထူကိုယ်ထဆောင်ရွက်နိုင်ရေးအတွက်လည်း ကျေးရွာလူထု အစည်းအဝေးပွဲများတွင် ချပြဆွေးနွေးသွားရန်လိုအပ်မည်ဖြစ်ပါသည်။





၆။ ပင်းပုံစံကိုသုံးပြု၍ အဖွဲ့အစည်းများချိတ်ဆက်မှု နှင့် သုံးသပ်ချက်

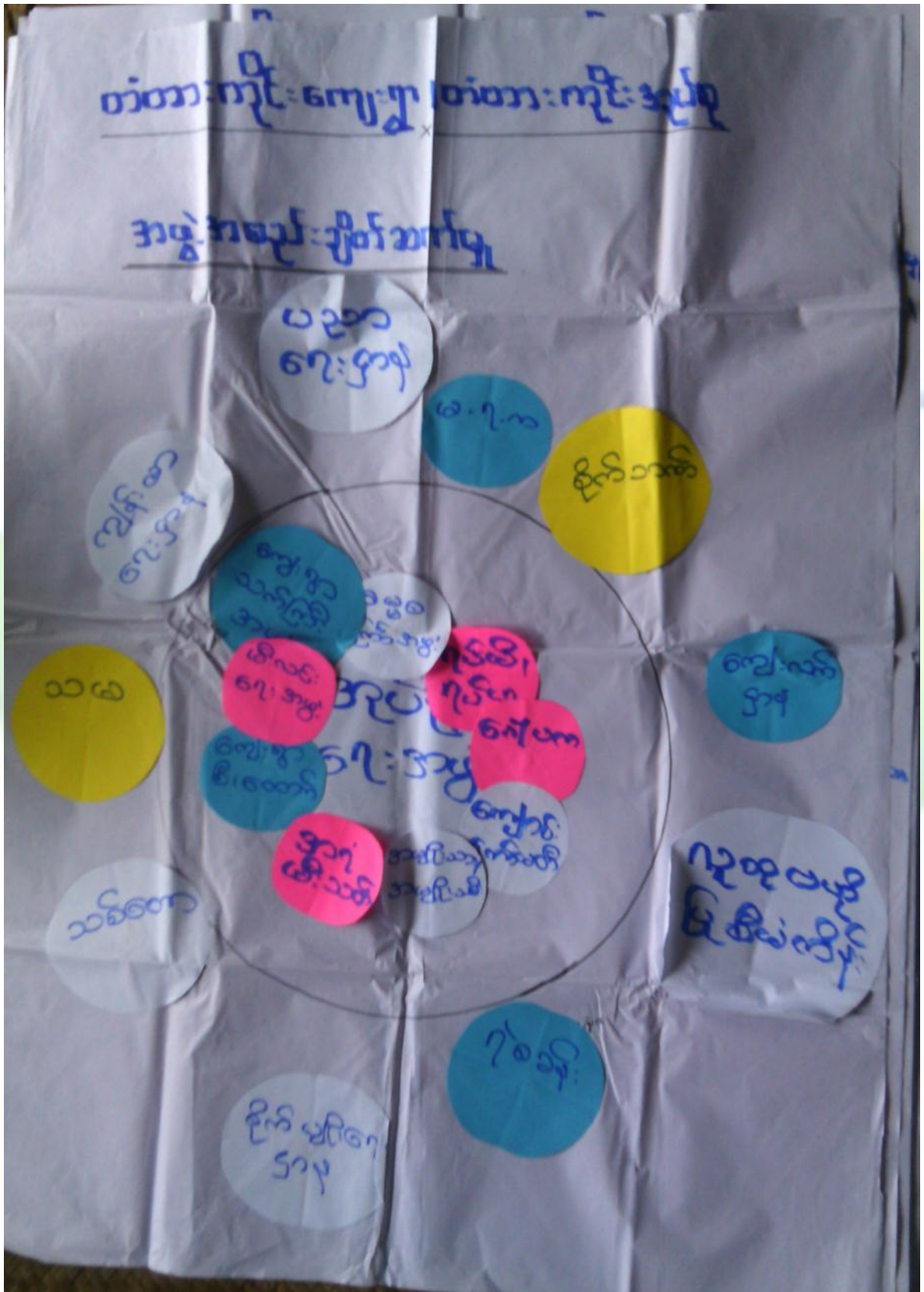



ဆွေးနွေးချက်

ကျေးရွာလူထုနှင့်အဖွဲ့အစည်းများ ချိတ်ဆက်ဆောင်ရွက်နေသည့် အနေအထားမှာ အုပ်ချုပ်ရေးအဖွဲ့ကျောင်းကော်မတီအဖွဲ့၊အမျိုးသမီး/အမျိုးသားအဖွဲ့၊ဂေါပကအဖွဲ့၊ကျေးရွာစီ/ထောက်ကော်မတီအဖွဲ့၊ရပ်မိရပ်ဖ၊မူးယစ်ဆေးဝါးအဖွဲ့၊သမချေးငွေ အဖွဲ့အစည်း များနှင့် ချိတ်ဆက် ဆောင်ရွက်ကြပါသည်။ တံတားကိုင်းကျေးရွာတွင် မြို့နယ်အထွေထွေအုပ်ချုပ်ရေးဦးစီးဌာန၊ မွေးမြူရေးဌာန၊ စိုက်ပျိုးရေး ဌာန၊လဝက၊မြို့နယ်ရဲတပ်ဖွဲ့၊ပညာရေးဌာန၊လူထုဗဟိုပြုစီမံကိန်း၊ သမချေးငွေစိုက်ဘဏ် စသည် ဌာနများနှင့်ချိတ်ဆက်ဆောင်ရွက်ခဲ့ပါသည်။ အသက်မွေးဝမ်းကျောင်းလုပ်ငန်းအတွက် အရင်းအနှီးရရှိရန် မြို့နယ်သမဝါယမအသင်း၊ချေးငွေပံ့ပိုးသည့်ဌာန၊ အဖွဲ့အစည်းများနှင့်ချိတ်ဆက် ဆောင်ရွက်နိုင်ပြီးစိုက်ပျိုးရေးထုတ်ကုန် တိုးချဲ့ဆောင်ရွက်သင့်ပါသည်။

သုံးသပ်ချက်

တံတားကိုင်းကျေးရွာတွင်းရှိအဖွဲ့အစည်းများမှာ ချိတ်ဆက်မှုအားကောင်းကြောင်း တွေ့ရပါသည်။ ပြင်ပအဖွဲ့အစည်းများနှင့် ပတ်သက်၍ မြေစာရင်းဌာန၊သစ်တောဌာန၊မီးသတ်တပ်ဖွဲ့၊မြို့နယ်အုပ်ချုပ်ရေး၊ လူထုဗဟိုပြုစီမံကိန်း၊ ကျေးလက်ဒေသဖွံ့ဖြိုးတိုးတက်ရေးဦးစီးဌာန၊စိုက်ဘဏ်တို့ နှင့်မှာ ချိတ်ဆက်မှုအားကောင်းပြီး ပညာရေး၊ ကျန်းမာရေးဌာနတို့နှင့်မှာချိတ်ဆက်မှုအနည်းငယ် အားနည်းသေးကြောင်းတွေ့ရပါသည်။ မြို့နယ်ပညာဌာနနှင့်ချိတ်ဆက်မှု အားကောင်းလာပါက ကျေးရွာရှိကလေးများ၏ပညာရေးကောင်းလာမွန်လာမည်ဖြစ်ကြောင်းတွေ့ရပါသည်။



၇။ ပင်ကူအိမ်ဖြင့်သုံးသပ်ခြင်း

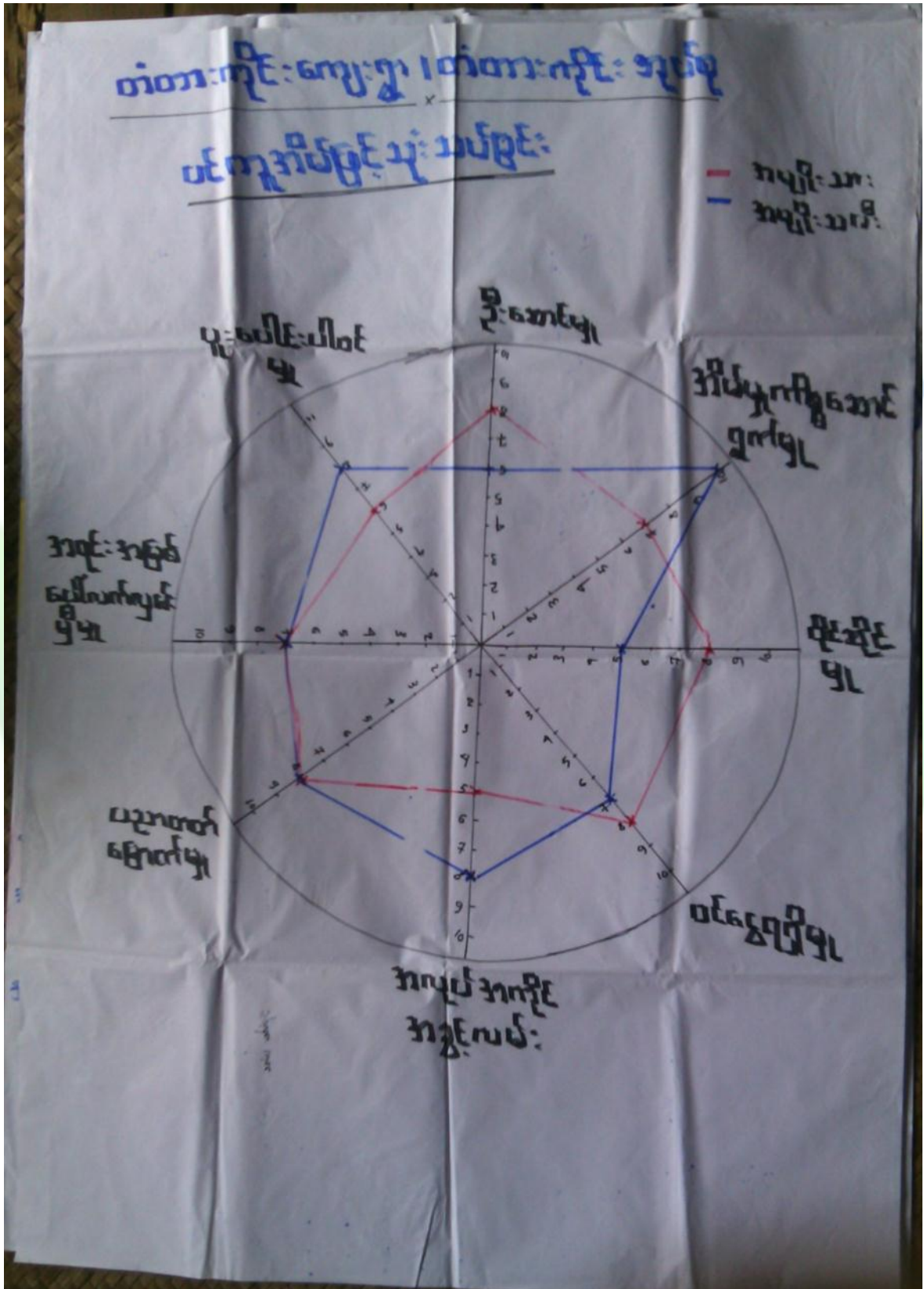



ဆွေးနွေးချက်

အမျိုးသား၊အမျိုးသမီးတန်းတူအခွင့်အရေးရရှိမှုနှင့် ပတ်သက်၍ခေါင်းစဉ်(၈)ခုဖြင့်ဆွေးနွေးခဲ့ကြပါသည်။ယနေ့ခေတ်နေထိုင်မှုစနစ်တွင်ခေါင်းဆောင်မှု၊အလုပ်အကိုင်အခွင့်အလမ်း၊ပစ္စည်းဥစ္စာပိုင်ဆိုင်မှု၊အရင်းအမြစ်လက်လှမ်းမီမှု၊ဝင်ငွေရရှိမှုနှင့်ပညာတတ်မြောက်မှုစသည့်နေရာများတွင် အမျိုးသားများမှသာလွန်မှုရှိပြီးအမျိုးသမီးများအားနေရာပေးရန်၊အိမ်မှုကိစ္စဆောင်ရွက်မှုတွင်အမျိုးသားဘက်မှအမျိုးသမီးများအားဝိုင်းကူလုပ်ကူပေးကြရန်ဆွေးနွေးခဲ့ကြပါသည်။

သုံးသပ်ချက်

တံတားကိုင်းကျေးရွာအနေဖြင့်ခေါင်းဆောင်မှု၊ပူပေါင်းပါဝင်မှုများတွင်အမျိုးသား၊အမျိုးသမီးဆွေးနွေးတိုင်ပင်၍တန်းတူဆုံးဖြတ်ဆောင်ရွက်ကြောင်းတွေ့ရသည်။ပညာတတ်မြောက်မှု၊ဝင်ငွေရရှိမှု၊အလုပ်အကိုင်အခွင့်အလမ်း၊အရင်းအမြစ်လက်လှမ်းမီမှုများတွင်အမျိုးသားများမှာအနည်းငယ်သာလွန်၍အိမ်မှုကိစ္စတွင်အမျိုးသမီးများမှအစစအရာရာဆောင်ရွက်ကြောင်းကိုတွေ့ရပါသည်။သို့သော် ဤကျေးရွာသည် ကျား၊မရေးရာကွဲပြားမှုအနည်းငယ်သာရှိကြောင်းတွေ့ရှိရပါသည်။



ဆွေးနွေးချက်

တံတားကိုင်းကျေးရွာအတွင်းတွင် ကျားမရေးရာခွဲခြမ်းစိတ်ဖြာခြင်းနှင့် ပတ်သက်၍ အမျိုးသားများသစ်ဝါးလှည်း၊လယ်၊ကျွဲ၊နွားများကိုအသုံးပြုမှုရှိပြီးအမျိုးသမီးများမှာတောထွက်ပစ္စည်း၊ အိမ်မွေးတိရစ္ဆာန်၊ရွှေ့ကိုအသုံးပြုမှုရှိကြောင်းဆွေးနွေးခဲ့ကြပါသည်။စပါး၊ပဲ၊နမ်း၊သဲ၊ကျောက်များကိုကျား၊ မနှစ်မျိုးစလုံးကအသုံးပြုကြကြောင်းကိုဆွေးနွေးခဲ့ကြပါသည်။ထိန်းချုပ်မှုပိုင်းတွင်အမျိုးသားများမှသစ်၊ ဝါး၊ကျွဲ၊နွား၊ကျောက်၊သဲများကိုထိန်းချုပ်နိုင်သော်လည်း အမျိုးသမီးများမှာရွှေ့ရေတို၊ကိုထိန်းချုပ်နိုင်မှုရှိ ကြောင်းဆွေးနွေးခဲ့ကြပါသည်။ လှည်း၊လယ်၊အိမ်မွေးတိရစ္ဆာန်၊ ဆန်၊စပါးတို့ကို အမျိုးသား၊သမီးနှစ်ဦး စလုံးက ထိန်းချုပ်ခဲ့ကြောင်းကို ဆွေးနွေးခဲ့ကြပါသည်။

သုံးသပ်ချက်

တံတားကိုင်းကျေးရွာအတွင်းတွင် ကျားမရေးရာနှင့်ပတ်သက်ပြီး အမျိုးသားများက ကျွဲနွားများကိုအသုံးပြုမှုရှိပြီးအမျိုးသမီးများကရွှေ့ကိုသာအသုံးပြုမှုရှိကြောင်းတွေ့ရပါသည်။စပါး၊ပဲ၊နမ်း၊ ငွေကြေး၊သစ်တောထွက်ပစ္စည်းနှင့်အိမ်မွေးတိရစ္ဆာန်တို့ကိုကျားမနှစ်ဦးစလုံးကသုံးစွဲမှုရှိကြောင်းတွေ့ရ ပါသည်။အမျိုးသားများကသဲကိုထိန်းချုပ်မှုရှိပြီးအမျိုးသမီးများအနေဖြင့်ထိန်းချုပ်မှုမရှိကြောင်းတွေ့ရပါ သည်။ကျား၊မနှစ်မျိုးစလုံးမှာရွှေ့၊ပါး၊ပဲ၊နမ်း၊ကျွဲ၊နွား၊ငွေကြေး၊အိမ်မွေးတိရစ္ဆာန်တို့ကိုထိန်းချုပ်မှုရှိကြောင်း တွေ့ရပါသည်။



ဆွေးနွေးချက်

တံတားကိုင်းကျေးရွာရှိကလေးများအခန်းမ လုံလောက်စွာပညာသင်ကြားနိုင်ရန်စာသင်ကျောင်း၊မူကြိုကျောင်းဆောင်များဆောက်လုပ်နိုင်ပြီးလမ်းခရီးအဆင်ပြေ၍စီးပွားရေးများအဆင်ပြေလာစေရန်လမ်းတံတားများဆောက်လုပ်လုပ်နိုင်ခြင်း၊ ဗဟုသုတဖွံ့ဖြိုးတိုးတက်လာစေရန် စာကြည့်တိုက်များဆောက်လုပ်ခြင်း၊သောက်သုံးရေလုံလောက်မှုရှိစေရန် စက်ရေတွင်းရေကန်များတည်ဆောက်ခြင်း၊အုပ်စုတွင်းလမ်းများကောင်းမွန်ပြီးလျှပ်စစ်မီးများလင်းခြင်းဖြင့်ကျေးရွာဖွံ့ဖြိုးရေးမျှော်မှန်းချက်များကို ဆွေးနွေးခဲ့ကြပါသည်။

စပါး၊ပဲ၊နှမ်းကိုလုပ်ကိုင်ကြသော်လည်းနည်းပညာမရှိမှု တို့ကြောင့်သီးနှံထွက်နှုန်းကျဆင်းကြောင်းကိုဆွေးနွေးခဲ့ကြပါသည်။စိုက်ပျိုးရေးနည်းပညာ၊ မွေးမြူရေးနည်းပညာ၊ဆိုင်ကယ်ပြင်သင်တန်း၊ စက်မှုပညာများတတ်မြောက်ပါက လူမှုစီးပွား၊ကျန်းမာရေးများအဆင်ပြေပြီးဖွံ့ဖြိုးတိုးတက်သောကျေးရွာဖြစ်လာတော့မည်ဆိုသည်အကြောင်းကို ဆွေးနွေးခဲ့ကြပါသည်။

သုံးသပ်ချက်

ကျေးရွာသို့စီမံကိန်းများဝင်ရောက်မှုကြောင့်စာသင်ကျောင်း၊မူကြိုကျောင်း၊စာကြည့်တိုက်၊လမ်း၊တံတား၊ရေတွင်းရေကန်များဆောက်လုပ်နိုင်မည်ဆိုပါကအသိပညာဖွံ့ဖြိုးတိုးတက်လာမည်ဖြစ်ကြောင်းတွေ့ရပါသည်။စိုက်ပျိုးရေးနည်းပညာ၊မွေးမြူရေးနည်းပညာများရရှိပါကသီးနှံအထွက်နှုန်းတိုးပြီးစီးပွားရေးအဆင်ပြေလာမည်ဖြစ်ကြောင်းကိုတွေ့ရှိရပါသည်။ ကိုယ်ပိုင်လုပ်ငန်းများ ရှိခြင်းကြောင့် ဝင်ငွေများရရှိနိုင်ပြီး ကျန်းမာရေး၊လူမှုရေး၊ပညာရေး၊စီးပွားရေး အဆင်ပြေလာမည်ဟုမျှော်မှန်းထားကြောင်းကို တွေ့ရှိရပါသည်။



၇။ ကျေးရွာကော်မတီဖွဲ့စည်းခြင်းနှင့်ဖွံ့ဖြိုးရေးစီမံချက်ရေးဆွဲခြင်း မှတ်တမ်းဓာတ်ပုံများ



မိတ်ဆက်အစည်းဝေးမှတ်တမ်းဓာတ်ပုံ



စေတနာ့ဝန်ထမ်းရွေးချယ်ခြင်း မှတ်တမ်းဓာတ်ပုံ



ကော်မတီဖွဲ့စည်းခြင်းမှတ်တမ်းခါတ်ပုံ



ကျေးရွာဖွံ့ဖြိုးရေးစီမံချက်ရေးဆွဲခြင်း မှတ်တမ်းခါတ်ပုံ



အမျိုးသားအုပ်စု မှတ်တမ်းဓါတ်ပုံ



အမျိုးသမီးအုပ်စု မှတ်တမ်းဓါတ်ပုံ



ထိခိုက်လွယ်အုပ်စု မှတ်တမ်းခါတ်ပုံ



လူငယ်အုပ်စု မှတ်တမ်းခါတ်ပုံ



၇။ ကော်မတီဝင်စာရင်း

(စာစား ကိုင်း) ကျေးရွာ စီမံကိန်းအထောက်အကူပြုကော်မတီ

(စာစား ကိုင်း) ကျေးရွာအုပ်စု

စီမံကိန်း (ပထမ ဖြစ်) စက်ဝန်း

စဉ်	အမည်	ရာထူး
၁	ဦး ခင်ဝင်း	ကျေးရွာ စီ/ထောက် ဥက္ကဋ္ဌ
၂		ကျေးရွာ စီ/ထောက် ဥက္ကဋ္ဌ
၃	ဦး ဆန်းဝင်း	ဝယ်ယူရေးအဖွဲ့ ခေါင်းဆောင်
၄	ဦး ဖျိုး နိုင်	ဝယ်ယူရေးအဖွဲ့ အဖွဲ့ဝင်
၅	ဒေါ်ဖြူလေး	ဝယ်ယူရေးအဖွဲ့ အဖွဲ့ဝင်
၆	ဦးကျော်အောင်	စောင့်ကြည့်ကြီးကြပ်ရေးအဖွဲ့ ခေါင်းဆောင်
၇	ဦးအောင် မြတ်	စောင့်ကြည့်ကြီးကြပ်ရေးအဖွဲ့ ဝင်
၈	ဒေါ်ဖြူနွဲ့	စောင့်ကြည့်ကြီးကြပ်ရေးအဖွဲ့ ဝင်
၉	ဦးစိုးအေး	လည်ပတ်/ပြင်ထိန်းအဖွဲ့ ခေါင်းဆောင်
၁၀	ဒေါ်အိန် ငွေ	လည်ပတ်/ပြင်ထိန်းအဖွဲ့ ဝင်
၁၁	ဒေါ်ဖြူဖြူ နိုင်	လည်ပတ်/ပြင်ထိန်းအဖွဲ့ ဝင်
၁၂	ဦးကျော်အောင်	ဝေဖန်အကြံပြုတိုင်ကြားချက်ဖြေရှင်းရေး ကျေးရွာ ကိုယ်စားလှယ်
၁၃	ဒေါ်ခင်ဖြူ	ဝေဖန်အကြံပြုတိုင်ကြားချက်ဖြေရှင်းရေး ကျေးရွာ ကိုယ်စားလှယ်
၁၄	ဦးကျော်ဖျိုး အောင်	စေတနာ့ဝန်ထမ်း
၁၅	ဒေါ်ခင်မာရီ	စေတနာ့ဝန်ထမ်း
၁၆	ဒေါ်ခင်မာရီ	ကျေးရွာငွေစာရင်းကိုင်



(စာတားကိုး) ကျေးရွာ စီမံကိန်းအထောက်အကူပြုကော်မတီ

(စာတားကိုး) ကျေးရွာအုပ်စု

စီမံကိန်း (ဒုတိယ ဖြစ်) စက်ဝန်း

စဉ်	အမည်	ရာထူး
၁	ဦးစွန်းမြိုင်	ကျေးရွာ စီ/ထောက် ဥက္ကဋ္ဌ
၂	ဒေါ်ကြည်စွေ	ကျေးရွာ စီ/ထောက် ဥက္ကဋ္ဌ
၃	ဒေါ်မြလေး	ဝယ်ယူရေးအဖွဲ့ ခေါင်းဆောင်
၄	ဦးဟောင်းကျော်လင်း	ဝယ်ယူရေးအဖွဲ့ အဖွဲ့ဝင်
၅	ဦးမျိုး နိုင်	ဝယ်ယူရေးအဖွဲ့ အဖွဲ့ဝင်
၆	ဦးဟောင်းမြင့်	စောင့်ကြည့်ကြီးကြပ်ရေးအဖွဲ့ ခေါင်းဆောင်
၇	ဒေါ်ခင်အေး	စောင့်ကြည့်ကြီးကြပ်ရေးအဖွဲ့ ဝင်
၈		စောင့်ကြည့်ကြီးကြပ်ရေးအဖွဲ့ ဝင်
၉	ဦးစိုးစွေး	လည်ပတ်/ပြင်ထိန်းအဖွဲ့ ခေါင်းဆောင်
၁၀	ဒေါ်အိန်ကြည်	လည်ပတ်/ပြင်ထိန်းအဖွဲ့ ဝင်
၁၁		လည်ပတ်/ပြင်ထိန်းအဖွဲ့ ဝင်
၁၂	ဦးမြင့် ဦး	ဝေဖန်၊ အကြံပြု၊ တိုင်ကြားချက်ဖြေရှင်းရေး ကျေးရွာ ကိုယ်စားလှယ်
၁၃	ဒေါ်ခင်မာဝေ	ဝေဖန်၊ အကြံပြု၊ တိုင်ကြားချက်ဖြေရှင်းရေး ကျေးရွာ ကိုယ်စားလှယ်
၁၄	ဦးကျော် မျိုးဟောင်း	စေတနာ့ဝန်ထမ်း
၁၅	ဒေါ်ခင်မာရီ	စေတနာ့ဝန်ထမ်း
၁၆	ဒေါ်ခင်မာဦး	ကျေးရွာ ငွေစာရင်းကိုင်



(တံတား ကိုင်း) ကျေးရွာ စီမံကိန်းအထောက်အကူပြုကော်မတီ

(တံတား ကိုင်း) ကျေးရွာအုပ်စု

စီမံကိန်း (တတိယ ဖြစ်) စက်ဝန်း

စဉ်	အမည်	ရာထူး
၁	ဦးအုန်းမြိုင်	ကျေးရွာ စီ/ထောက် ဥက္ကဋ္ဌ
၂	ဒေါ်ဥက္ကဋ္ဌ	ကျေးရွာ စီ/ထောက် ဥက္ကဋ္ဌ
၃	ဦးအုန်းနိုင်	ဝယ်ယူရေးအဖွဲ့ ခေါင်းဆောင်
၄	ဒေါ်မြလေး	ဝယ်ယူရေးအဖွဲ့ အဖွဲ့ဝင်
၅	ဦးအောင်ကျော်လင်း	ဝယ်ယူရေးအဖွဲ့ အဖွဲ့ဝင်
၆	ဦးကျော်ခင်	စောင့်ကြည့်ကြီးကြပ်ရေးအဖွဲ့ ခေါင်းဆောင်
၇	ဦးအောင်မြင့်	စောင့်ကြည့်ကြီးကြပ်ရေးအဖွဲ့ဝင်
၈	ဒေါ်ခင်အေး	စောင့်ကြည့်ကြီးကြပ်ရေးအဖွဲ့ဝင်
၉	ဦးဖိုးစွန်း	လည်ပတ်/ပြင်ထိန်းအဖွဲ့ ခေါင်းဆောင်
၁၀	ဒေါ်အုန်းမြင့်	လည်ပတ်/ပြင်ထိန်းအဖွဲ့ဝင်
၁၁	ဒေါ်ခင်မာဇွန်	လည်ပတ်/ပြင်ထိန်းအဖွဲ့ဝင်
၁၂	ဦးကျော်ဆန်း	ဝေဖန်အကြံပြု၊ တိုင်ကြားချက်ဖြေရှင်းရေး ကျေးရွာ ကိုယ်စားလှယ်
၁၃	ဒေါ်ခင်မာဇွန်	ဝေဖန်အကြံပြု၊ တိုင်ကြားချက်ဖြေရှင်းရေး ကျေးရွာ ကိုယ်စားလှယ်
၁၄	ဦးစောထွန်း	စေတနာ့ဝန်ထမ်း
၁၅	ဒေါ်ခင်မာဇွန်	စေတနာ့ဝန်ထမ်း
၁၆	ဒေါ်ခင်မာဇွန်	ကျေးရွာငွေစာရင်းကိုင်



(တံတား: ကိုင်း) ကျေးရွာ စီမံကိန်းအထောက်အကူပြုကော်မတီ

(တံတား: ကိုင်း) ကျေးရွာအုပ်စု

စီမံကိန်း (စတုတ္ထ) စက်ဝန်း

စဉ်	အမည်	ရာထူး
၁	ဦးစိုးမြိုင်	ကျေးရွာ စီ/ထောက် ဥက္ကဋ္ဌ
၂	ဒေါ်ကြည်စွေ	ကျေးရွာ စီ/ထောက် ဥက္ကဋ္ဌ
၃	ဦးမျိုးနိုင်	ဝယ်ယူရေးအဖွဲ့ ခေါင်းဆောင်
၄	ဒေါ်မြစေး	ဝယ်ယူရေးအဖွဲ့ အဖွဲ့ဝင်
၅	ဦးဖောင်ကျော်လင်း	ဝယ်ယူရေးအဖွဲ့ အဖွဲ့ဝင်
၆	ဦးကျော်ခင်	စောင့်ကြည့်ကြီးကြပ်ရေးအဖွဲ့ ခေါင်းဆောင်
၇	ဦးဖောင်မြိုင်	စောင့်ကြည့်ကြီးကြပ်ရေးအဖွဲ့ဝင်
၈	ဒေါ်ခနွာလင်း	စောင့်ကြည့်ကြီးကြပ်ရေးအဖွဲ့ဝင်
၉	ဦးစိုးအေး	လည်ပတ်/ပြင်ထိန်းအဖွဲ့ ဓါးစောင်
၁၀	ဒေါ်အိန်ကြည်	လည်ပတ်/ပြင်ထိန်းအဖွဲ့ဝင်
၁၁	ဒေါ်ခင်မာဌေး	လည်ပတ်/ပြင်ထိန်းအဖွဲ့ဝင်
၁၂	ဦးကျော်ဆန်း	ဝေဖန်အကြံပြုတိုင်ကြားချက်ဖြေရှင်းရေး ကျေးရွာ ကိုယ်စားလှယ်
၁၃	ဒေါ်မတုတ်	ဝေဖန်အကြံပြုတိုင်ကြားချက်ဖြေရှင်းရေး ကျေးရွာ ကိုယ်စားလှယ်
၁၄	ဦးစောဝင်း	စေတနာ့ဝန်ထမ်း
၁၅	ဒေါ်ခင်မာဇို	စေတနာ့ဝန်ထမ်း
၁၆	ဒေါ်ခင်မာဦး	ကျေးရွာငွေစာရင်းကိုင်



၈။ ပုံစံ(၁) ကျေးရွာအခြေခံချက်လက်များ



ပုံစံ - ၈ - ၁ ကျေးရွာအခြေခံအချက်အလက်များ (Form PC 1)

လက်ညွှန်ချက် ကျေးရွာတစ်ရွာသို့ ပထမဆုံးမိတ်ဆက်ခန်း သွားရောက်သောအခါ လူထုစည်ရုံးများသည် ကျေးရွာခေါင်းဆောင်များအား ကျေးရွာအချက်အလက်များကို မေတ္တာရပ်ခံ၍ တောင်းခံရသည်။ ဤအချက်အလက်များကို စီမံကိန်းမိတ်ဆက်အစည်းဝေးပေါင်းစည်းတောင်းခံရမည်။ စီမံကိန်းမိတ်ဆက်အစည်းဝေးတွင် လူထုစည်ရုံးများသည် ဤအချက်အလက်များအား စစ်ဆေးပြီး မှန်ကန်အောင်ပြုလုပ်ရမည်။ ပြီးနောက်တွင် လူထုစည်ရုံးများမှ သတင်းအချက်အလက်ထံသို့ Tablets မှ တဆင့် ဖြည့်သွင်းရမည်။

ကျေးရွာခေါင်းဆောင် အမည် ဦးကျော်ကျော်	ကျေးရွာခေါင်းဆောင်၏ နံပါတ်	လူထုစည်ရုံးများ၏ အမည် စင်္ကြာမာကျွန်း
ဖြည့်နယ်/တိုင်းဒေသကြီး ၏ကိုးကွယ်	မြို့နယ် ပင်လယ်ဥယျာဉ်	ကျေးရွာအုပ်စု တံတားကိုး
		ကျေးရွာ တံတားကိုး

ကား လူဦးရေ

လူမျိုးစု	အိမ်ထောင်စုအရေအတွက်	ကိုးကွယ်သည့်ဘာသာ	အိမ်ထောင်စုအရေအတွက်
လူမျိုးစု (၁) မြန်မာ	၁၀၈	ဘာသာ (၁) ဗုဒ္ဓ	၁၀၈
လူမျိုးစု (၂) -----		ဘာသာ (၂) -----	
လူမျိုးစု (၃) -----		ဘာသာ (၃) -----	
လူမျိုးစုစုစု အခြား		ဘာသာစုစု	
အရေအတွက်			
မသန်စွမ်းသူများ သက်တောင့်သက်သာရှိသူများ (၆၅ နှစ် နှင့် အထက်)	၂၀ ၈.၉.၂၀၁၁		
စာတမ်းအရောင်			

လူဦးရေ	အမျိုးသား (အရေအတွက်)	အမျိုးသမီး (အရေအတွက်)
လူဦးရေ	၂၄၈	၂၇၂
လူမျိုးစု (၁)-----		
လူမျိုးစု (၂)-----		
လူမျိုးစု (၃)-----		
အခြား		
အိမ်ထောင်စုဦးစီး	၈၄	၂၄

၂၂၀

(ခ) အခြေခံအဆောက်အအုံ အသုံးအဆောင်များ

စာသင်ကျောင်း	အမှတ် ခြစ်ပါ	ကျန်းမာရေး	အမှတ် ခြစ်ပါ	ဘာသာရေး အဆောက် အအုံများ	အမှတ် ခြစ်ပါ
အသက်တန်းကျောင်း	<input type="checkbox"/>	ဆေးရုံ	<input type="checkbox"/>	စေတီ	<input type="checkbox"/>
အလယ်တန်းကျောင်း	<input type="checkbox"/>	ကျန်းမာရေးဌာန	<input type="checkbox"/>	ဘုန်းကြီးကျောင်း	<input checked="" type="checkbox"/>
မူလတန်းကျောင်း	<input checked="" type="checkbox"/>	ကျန်းမာရေးဌာနခွဲ	<input type="checkbox"/>	ဟိန္ဒူဘုရားကျောင်း	<input type="checkbox"/>
မူကြိုကျောင်း	<input type="checkbox"/>	ဆေးပေးခန်း	<input type="checkbox"/>	ခရစ်ယာန်ကျောင်း	<input type="checkbox"/>
အခြား	<input type="checkbox"/>	အခြား	<input type="checkbox"/>	ဗလီ	<input type="checkbox"/>
				အခြား	<input type="checkbox"/>
မှတ်ချက်		မှတ်ချက်		မှတ်ချက်	



(ဂ) ကျွမ်းကျင်သူများမှတ်တမ်း (ကျေးရွာတွင်နေထိုင်သော သို့မဟုတ် ထံ့ရွာမှလာရောက်သော ကျွမ်းကျင်သူများ)

(၁) စာသင်ကျောင်း			(၂) ကျန်းမာရေး			(၃) လက်မှုပညာရှင်		
	ရွာတွင်နေထိုင်သူ	အခြားရွာမှလာသူ		ရွာတွင်နေထိုင်သူ	အခြားရွာမှလာသူ		ရွာတွင်နေထိုင်သူ	အခြားရွာမှလာသူ
မူလတန်းနိမ့်ဆရာ/မ	<input checked="" type="checkbox"/>	<input type="checkbox"/>	ဆရာဝန်	<input type="checkbox"/>	<input type="checkbox"/>	လက်သမား	<input checked="" type="checkbox"/>	<input type="checkbox"/>
အထက်တန်းနိမ့်ဆရာ/မ	<input type="checkbox"/>	<input type="checkbox"/>	လက်ထောက်ကျန်းမာရေးမှူး	<input type="checkbox"/>	<input type="checkbox"/>	ယန်းရံ	<input type="checkbox"/>	<input type="checkbox"/>
အလယ်တန်းနိမ့်ဆရာ/မ	<input type="checkbox"/>	<input type="checkbox"/>	အမျိုးသမီးကျန်းမာရေးဆရာမ	<input type="checkbox"/>	<input type="checkbox"/>	လျှပ်စစ်ကျွမ်းကျင်သမား	<input type="checkbox"/>	<input type="checkbox"/>
ပုဂ္ဂိုလ်ဆရာ/မ	<input type="checkbox"/>	<input type="checkbox"/>	သားမွေးဆေးရာမ	<input type="checkbox"/>	<input type="checkbox"/>	ရေပိုက်သူယ်သူ	<input type="checkbox"/>	<input type="checkbox"/>
အခြား	<input type="checkbox"/>	<input type="checkbox"/>	ပြည်သူ့ကျန်းမာရေးလုပ်သား	<input type="checkbox"/>	<input type="checkbox"/>	စက်ပြင်ဆရာ	<input type="checkbox"/>	<input type="checkbox"/>
မှတ်ချက်			မှတ်ချက်			မှတ်ချက်		

(ဃ) ကျေးရွာသို့ ရောက်ရှိနိုင်သည့် လမ်းအခြေအနေ / ကျေးရွာတစ်ရွာသည် ၎င်း၏ ကျေးရွာအုပ်စုနှင့် ဆက်သွယ်ထားသော လမ်းအခြေအနေ (အောက်ပါပုံကိုစိုင်းပါ)

ကျောက်ကြမ်းလမ်း: _____ ကတ္တရာလမ်း: _____ ကွန်ကရစ်လမ်း: မော်တော်ဆိုင်ကယ်လမ်း:
 ကျောက်ခင်းလမ်း: မြေသားလမ်း: _____ လူသွားလမ်း: အခြား: _____

(င) ကျေးရွာဖွံ့ဖြိုးမှုစီမံချက်

- (၁) လူထုပတ်ဝန်းကျင်ထိခိုက်မှုမှ ကျေးရွာတွင်ကျေးရွာဖွံ့ဖြိုးမှု စီမံချက်ရှိခဲ့ပါသလား? ပိုင်ပါ
ရှိပါသည်/မရှိပါ/မသိပါ
- (၂) ရှိခဲ့ပါလျှင် ဤစီမံချက်ကို မည်သည့် ခုနှစ်တွင်ပြင်ဆင်ခဲ့ပါသနည်း? နှစ်-----/မသိပါ
- (၃) ဤစီမံချက်ကို ပြိုနယ်မှအတည်ပြုခဲ့ပါသလား? ပြုခဲ့ပါသည်/မပြုခဲ့ပါ /မသိပါ

(စ) ခရီးအကွာအဝေး

- (၁) ဤကျေးရွာ၏ပတ်ဝန်းကျင်မှ ၎င်းကျေးရွာအုပ်စု၏ပတ်ဝန်းကျင် ခရီးခိုင်းမည်မျှကွာဝေးသနည်း? မိုင်-----/မသိပါ
- (၂) ဤကျေးရွာမှ ၎င်းကျေးရွာအုပ်စု၏ပတ်ဝန်းကျင် သွားလာရာတွင်ကြာမြင့်သည့်အချိန်

ခြောက်သွေ့ရာသီတွင်ကြာချိန် ----- ဇော်လာရီ/မော်တော်ဆိုင်ကယ်/မြေလျှင်/လား/မော်တော်တုတ်/
 အခြား -----
 ချိုင့်ရာသီတွင်ကြာချိန် ----- ဇော်လာရီ/မော်တော်ဆိုင်ကယ်/မြေလျှင်/လား/မော်တော်တုတ်/
 အခြား -----

(ဆ) ပတ်ဝန်းကျင်ဆိုင်ရာ သဘာဝဘေးအန္တရာယ်

ဤကျေးရွာတွင် ရေကြီးခြင်းကဲ့သို့ သဘာဝဘေးအန္တရာယ်ကျရောက်ဖူးခြင်း ရှိပါသလား။
 မရှိပါ ရှိပါသည် ရှိလျှင်ဖော်ပြပါ -----

(ဇ) ကျေးရွာတွင် ဖွဲ့စည်းထားသော အဖွဲ့အစည်းများ
 လူထုပတ်ဝန်းကျင်ထိခိုက်မှုမှ ကျေးရွာတွင် ကျေးရွာဖွံ့ဖြိုးရေးအတွက် အစိုးရ (သို့) ရွာသားများကိုယ်တိုင်(သို့) စီမံကိန်းတစ်ခုခုမှ ဖွဲ့စည်းထားသည့် အဖွဲ့အစည်းများရှိပါသလား။

- (၁) -----
 (၂) -----



၂) အထွေထွေအုပ်ချုပ်ရေး ဦးစီးဌာန (GAD) မှ မှတ်တမ်းတင်ထားခြင်း
 ဤကျေးရွာသည် အထွေထွေအုပ်ချုပ်ရေး ဦးစီးဌာန (GAD) မှ မှတ်တမ်းတင်ထားမှု ရှိပါသလား။
 မရှိပါ ရှိပါသည်

ကျေးရွာခေါင်းဆောင်

အမည် ဦးကျော်ဘောင်

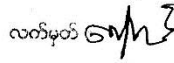
လက်မှတ်  နေ့စွဲ ၁၃ - ၁၀ - ၂၀၁၇

လူထုစည်းရုံးရေးမှူး

အမည် ဝေါ်ချိုစာလွင်

 ကျေးရွာအုပ်စုအုပ်ချုပ်ရေးမှူး
 ကိုင်းကျေးရွာအုပ်စု
 မြန်မာ

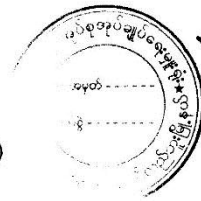



ဥပဒေ ၁၂ - စီမံကိန်းစက်ဝန်းအချိန်ဇယား

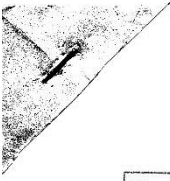

၂ - စီမံကိန်းစက်ဝန်းအချိန်ဇယား (PC 2)

လမ်းညွှန်များ သက်ဆိုင်ရာလုပ်ငန်းများ/လက်ထောက်ကူညီပညာရှင်များ စီမံကိန်းစက်ဝန်းအတွင်းဝင်ရောက်ပြီးစီးပြီးနောက် ကျေးရွာအုပ်စုအတွက် ဤပုံစံကို ပြည့်စုံစီမံကိန်း

စီမံကိန်းအုပ်စုအတွင်း အမည် ခေါ်ဝေါ်စာအုပ်

နေ့စွဲ ၁၃.၀၀.၂၀၁၇ စက်ဝန်းအားအမှတ်ပြန်ပါ ဟု စက်ဝန်း(၀) စက်ဝန်း(၂) စက်ဝန်း(၃)

ပြည်နယ်/တိုင်း စစ်ကနဦး မြို့နယ် ဝေလှည့်ခရိုင် ကျေးရွာအုပ်စု စာတမ်းကိုးကွယ် ကျေးရွာ စာတမ်းကိုးကွယ်

စီမံကိန်းအောင်မြင်မှုအဆင့်များ	နေ့စွဲ		အချိန်အား အရေအတွက်	အချိန်အား အရေအတွက်	အချိန်အား အရေအတွက်	အချိန်အား အရေအတွက်	အချိန်အား အရေအတွက်
	စတင်သည့် နေ့	ပြီးစီးသည့်နေ့					
၁။ ကျေးရွာစီမံကိန်း စီမံကိန်းအစည်းအဝေး	၁၃.၀၀.၁၇	၁၃.၀၀.၁၇	၂၂	၂၂	၆၄	၁၈	၆၄
၂။ ကျေးရွာဖွံ့ဖြိုးရေး စီမံကိန်းရေးဆွဲခြင်း အစည်းအဝေး	၁၃.၀၀.၁၇	၁၃.၀၀.၁၇	၂၅	၂၅	၆၆	၂၀	၆၆
၃။ ကျေးရွာအုပ်စု လုပ်ငန်းဆောင်ရွက်ချက်အစည်းအဝေး							
၄။ မြို့နယ်အဆင့် စီမံကိန်းရေးဆွဲရေး နှင့် အကောင်အထည်ဖော်ရေးစီမံကိန်းစက်ဝန်း ဝန်ထမ်းအစည်းအဝေး			၆၀	၆၀	၆၀	၆၀	၆၀
၅။ မြို့နယ် စီမံကိန်းရေးဆွဲရေး နှင့် အကောင်အထည်ဖော်ရေး စီမံကိန်းစက်ဝန်းအစည်းအဝေး	၆.၀၂.၁၇	၆.၀၂.၁၇	၄၇	၄၇	၄၇	၄၇	၄၇
၆။ စီမံကိန်းလုပ်ငန်းစီမံကိန်းရေးဆွဲခြင်း အစည်းအဝေး	၅.၀၂.၁၇	၅.၀၂.၁၇	၈	၈	၄၄	၂၈	၄၄
၆.၁။ စီမံကိန်းလုပ်ငန်း အကောင်အထည်ဖော်ရေးအစီအစဉ် ရေးဆွဲခြင်း	၆.၀၂.၁၇	၆.၀၂.၁၇	၄၇	၄၇	၄၇	၄၇	၄၇



၆၀၂-၁၇	၆၀၂-၁၇	၆၀၂-၁၇	၆၇	၁၅	၆၅	၆၅
၆.၂။ ယယ်လူရေးအစီအစဉ် ရေးဆွဲခြင်း						
၆.၃။ သက္ကာရေးရာန်ကျမှု လျာထားအစီအစဉ် ရေးဆွဲခြင်း	၁၅-၁၀-၁၇	၁၅-၁၀-၁၇	၃၉	၂၂	၄၁	၄၁
၆.၄။ ပြင်/ထိန်းအစီအစဉ် ရေးဆွဲခြင်း	၆-၁၂-၁၇	၆-၁၂-၁၇	၄၇	၁၅	၆၅	၆၅
၇။ စီမံကိန်းလုပ်ငန်းခွဲ တိုးတက်မှု စောင့်ကြည့်အစည်းအဝေး						
၇.၁။ အစည်းအဝေး ယထာပေါက်						
၇.၂။ အစည်းအဝေး ခုတ်ယူအကြိမ်						
၇.၃။ အစည်းအဝေး တက်ယူအကြိမ်						
၈။ စီမံကိန်းလုပ်ငန်းခွဲ အပြီးသတ်စစ်ဆေးခြင်း အစည်းအဝေး						
၉။ လူထုစစ်ဆေးခွဲအစည်းအဝေး						



၁၀။ပုံစံ ၈ ၃ ကျေးရွာဖွံ့ဖြိုးရေးဦးစီးဌာနအစဉ်

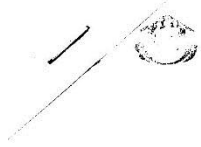

ပုံစံ - ၈ - ၃ ကျေးရွာဖွံ့ဖြိုးရေး ဦးစီးဌာနအစဉ် (Form PC 3)

လမ်းညွှန်ချက် အဆင့်(၃) ကျေးရွာဖွံ့ဖြိုးရေးအစဉ်အတွင်း ပြီးဆုံးသောအခါ ကျေးရွာစီမံကိန်း အထောက်အကူပြု ကော်မတီသည် လူထုစည်းရုံးရေးမှူးအမှုအရာအဖြစ် ဤပုံစံကိုပြည့်စုံအောင် ဖြည့်သွင်းရမည်။

လူထုစည်းရုံးရေးမှူး/ဝန်ထမ်း အမည် ဒေါ်ခွင်မာအောင်

နေ့စွဲ ၁၃. ၁၀. ၁၇ စက်ဝန်းအား အမှတ်ခြစ်ပါ (✓) □ စက်ဝန်း(၁) □ စက်ဝန်း(၂) □ စက်ဝန်း(၃) □ စက်ဝန်း(၄)

ပြည်နယ်/တိုင်း	မြို့နယ်	ကျေးရွာအုပ်စု	ကျေးရွာ
စစ်ကိုင်း	ဖင်လည်ဘူး	တံတားကိုင်း	တံတားကိုင်း

က။ အခက်အခဲအတားအဆီးများအားဆွေးနွေးခြင်း - ယခုလက်ရှိအခြေအနေတွင် ဤကျေးရွာဖွံ့ဖြိုးတိုးတက်ရေးအတွက် အဓိက အခက်အခဲအတားအဆီးများသည် မည်သည့်များဖြစ်ပါသနည်း။ (အမျိုးသား/သမီး အနည်းဆုံးအခက်အခဲ ၅ ခုစီဖော်ပြပါ)

အမျိုးသား အဖွဲ့မှ တင်ပြသောအခက်အခဲအတားအဆီးများ		အမျိုးသမီး အဖွဲ့မှတင်ပြသောအခက်အခဲအတားအဆီးများ	
၁	စာသင်တန်းရရှိရန် မလွယ်	၁	စာသင်တန်းရရှိရန် မလွယ်
၂	ကျေးရွာအုပ်စုအတွင်း ရေရရှိရန် မလွယ်	၂	ကျေးရွာအုပ်စုအတွင်း ရေရရှိရန် မလွယ်
၃	ကျေးရွာအုပ်စုအတွင်း မြေရေကြောင့် မလွယ်	၃	ကျေးရွာအုပ်စုအတွင်း မြေရေကြောင့် မလွယ်
၄	ကျေးရွာအုပ်စုအတွင်း မြေရေကြောင့် မလွယ်	၄	ကျေးရွာအုပ်စုအတွင်း မြေရေကြောင့် မလွယ်
၅	ကျေးရွာအုပ်စုအတွင်း မြေရေကြောင့် မလွယ်	၅	ကျေးရွာအုပ်စုအတွင်း မြေရေကြောင့် မလွယ်
၆	ကျေးရွာအုပ်စုအတွင်း မြေရေကြောင့် မလွယ်	၆	ကျေးရွာအုပ်စုအတွင်း မြေရေကြောင့် မလွယ်
၇	ကျေးရွာအုပ်စုအတွင်း မြေရေကြောင့် မလွယ်	၇	ကျေးရွာအုပ်စုအတွင်း မြေရေကြောင့် မလွယ်
၈	ကျေးရွာအုပ်စုအတွင်း မြေရေကြောင့် မလွယ်	၈	ကျေးရွာအုပ်စုအတွင်း မြေရေကြောင့် မလွယ်
၉	ကျေးရွာအုပ်စုအတွင်း မြေရေကြောင့် မလွယ်	၉	ကျေးရွာအုပ်စုအတွင်း မြေရေကြောင့် မလွယ်
၁၀	ကျေးရွာအုပ်စုအတွင်း မြေရေကြောင့် မလွယ်	၁၀	ကျေးရွာအုပ်စုအတွင်း မြေရေကြောင့် မလွယ်
၁၁	ကျေးရွာအုပ်စုအတွင်း မြေရေကြောင့် မလွယ်	၁၁	ကျေးရွာအုပ်စုအတွင်း မြေရေကြောင့် မလွယ်
၁၂	ကျေးရွာအုပ်စုအတွင်း မြေရေကြောင့် မလွယ်	၁၂	ကျေးရွာအုပ်စုအတွင်း မြေရေကြောင့် မလွယ်
၁၃	ကျေးရွာအုပ်စုအတွင်း မြေရေကြောင့် မလွယ်	၁၃	ကျေးရွာအုပ်စုအတွင်း မြေရေကြောင့် မလွယ်
၁၄	ကျေးရွာအုပ်စုအတွင်း မြေရေကြောင့် မလွယ်	၁၄	ကျေးရွာအုပ်စုအတွင်း မြေရေကြောင့် မလွယ်

ခ။ မျှော်မှန်းခြင်း - နောင်လာမည့် (၅) နှစ် အတွင်း ကျေးရွာဖွံ့ဖြိုးရေး မျှော်မှန်းလျာထားချက်များအား တင်ပြပါ။

အမျိုးသားအဖွဲ့မှ တင်ပြသောမျှော်မှန်းချက်များ		အမျိုးသမီးအဖွဲ့မှ တင်ပြသောမျှော်မှန်းချက်များ	
၁	စာသင်တန်းရရှိရန် မလွယ်	၁	စာသင်တန်းရရှိရန် မလွယ်
၂	ကျေးရွာအုပ်စုအတွင်း ရေရရှိရန် မလွယ်	၂	ကျေးရွာအုပ်စုအတွင်း ရေရရှိရန် မလွယ်
၃	ကျေးရွာအုပ်စုအတွင်း မြေရေကြောင့် မလွယ်	၃	ကျေးရွာအုပ်စုအတွင်း မြေရေကြောင့် မလွယ်



ယား လူထုစီမံကိန်း၏ လာမည့် (၃) နှစ်အတွက်အကန့်မပင်သော ဦးစားပေး ဖွံ့ဖြိုးတိုးတက်မှု လုပ်ငန်း အစီအစဉ်များအားဖော်ပြပါ။

အဆင့်	ကျေးရွာအတွက် ဦးစားပေး ဖွံ့ဖြိုးတိုးတက်မှု လုပ်ငန်းစဉ်များ	အဆိုပြုသူ (အမျိုးသားများ/အမျိုးသမီးများ/အမျိုးသား+အမျိုးသမီး)	အခန်းကဏ္ဍ
၁	ကပ်ယာသုံးစက်ပစ္စည်း	က၊မ	စိုက်ပျိုးရေး
၂	ဗျား ပြုပြင်ရေး သင်တန်း	က၊မ	
၃	စိုက်ပျိုးနည်းစနစ်	က၊မ	"
၄	ဖာတို နှစ်သက်သာသည့် ချေးငွေ	က၊မ	ရွေးချယ်ရေး
၅	ဒဂုံသားဖွားသင်တန်း	မ	ကျွမ်းကျင်ရေး
၆	စက်ချုပ်သင်တန်း	မ	အခြေတွင်းဖွံ့
၇	ရွေးချယ်အသုံးပြုနည်း	က၊မ	စိုက်ပျိုးရေး
၈	တို၊ ကုသင်တန်း	က	ကျွမ်းကျင်ရေး
၉	ကားဝယ်ရေး	က	အသက်မွေးဝမ်းကျောင်း
၁၀			

ဥက္ကဋ္ဌ၊ ကျေးရွာစီမံကိန်းအထောက်အကူပြုကော်မတီမှ အတည်ပြုသည်။

အမည် ဦးထွန်းမြင့် လက်မှတ်  ရက်စွဲ ၂၀၂၁-၁၀-၁၇



၁၁။ပုံစံ ၈ ၄ ကျေးရွာဖွံ့ဖြိုးရေး စီမံကိန်းလုပ်ငန်းခွဲ ရွေးချယ်ခြင်းပုံစံ



ပုံစံ - ၈ - ၄ ကျေးရွာအုပ်စုစီမံကိန်းလုပ်ငန်းခွဲရွေးချယ်ခြင်းပုံစံ (Form PC 4)

လမ်းညွှန်ချက်၊ စီမံကိန်းလုပ်ငန်းခွဲရွေးချယ်မှုအစည်းအဝေးပြီးနောက်တွင် ကျေးရွာအုပ်စုမှ CF/TFတို့၏ အကူအညီရယူ၍ ကျေးရွာစီထောက်တော်မတီမှ လက်မှတ်ရေးထိုးပြီး အဆိုပါပုံစံအား ပြည်ပုံစံအောင်မြင်သွင်းရမည်။ ဤပုံစံအား ပြည်ပုံစံဖြည့်သွင်းပြီးပါက ကျေးရွာအုပ်စုမှ ငြိမ့်တိုတက်ရေးစီမံချက်တွင် TFC သို့ ဝေပို့ရန်အတွက် နောက်ဆက်တွဲအဖြစ် ထားရှိရမည်။ CF မှ ကျေးရွာတစ်ရွာချင်းစီ၏ စီမံကိန်းလုပ်ငန်းခွဲဆိုင်ရာ အချက်အလက်များကို MIS သို့ ထည့်သွင်းရမည်။ (ယခုစီမံကိန်းလုပ်ငန်းခွဲ မလုပ်ကိုင်သော ကျေးရွာများ မပါဝင်ပါ။)

ကျေးရွာအမည်	အောင်မြင်စွာမည် လုပ်ငန်းများ	အတိုင်းအတာ	ခန့်မှန်း တိုက်ရိုက် အကျိုးစီးပွားခွင့် ရှိသူများ	ကျေးရွာအုပ်စု စာတားနည်း			စက်ဝန်းအားအမှတ်ဖြစ်ပေးပါ(✓) ဝက်ဝန်း(၁) ဝက်ဝန်း(၂) ဝက်ဝန်း(၃) ဝက်ဝန်း(၄)		
				အဆိုပြုတင်ပြသူ	စီမံကိန်းမှ ထည့်ဝင်မှု	ကျေးရွာမှ ထည့်ဝင်မှု	အခြားထည့်ဝင်မှု (မပါဖြစ်)	စုစုပေါင်း	စီမံကိန်းမှ ထည့်ဝင်မှု
ခက်ဇာကျေးရွာ	စွာတင်လျှောက် ချောကနွဲ့ (ကျေးရွာအုပ်စု)	၄၀၀၀ x ၁၅' x ၆"	၄၃၄	<input type="checkbox"/> ကျား <input type="checkbox"/> မ <input checked="" type="checkbox"/> ကျား+မ	၁၃၅၀၀၀၀				
တံတားမိုင်း ကျေးရွာ	စွာတင်လျှောက် (ကျေးရွာအုပ်စု)	၂၀၀၀ x ၃' x ၅"	၅၂၀	<input type="checkbox"/> ကျား <input type="checkbox"/> မ <input checked="" type="checkbox"/> ကျား+မ	၇၅၀၀၀၀၀	၅၅၀၀			၇၀၀၅၅၀၀
				<input type="checkbox"/> ကျား <input type="checkbox"/> မ <input type="checkbox"/> ကျား+မ					
				<input type="checkbox"/> ကျား <input type="checkbox"/> မ <input type="checkbox"/> ကျား+မ					
				<input type="checkbox"/> ကျား <input type="checkbox"/> မ <input type="checkbox"/> ကျား+မ					
				<input type="checkbox"/> ကျား <input type="checkbox"/> မ <input type="checkbox"/> ကျား+မ					

ရာထူး ကျေးရွာအုပ်စု စီ/ထောက်တော်မတီ ဥက္ကဋ္ဌ အမည် လက်မှတ် ရက်စွဲ

 ဦးကျော်စွာ၊ ၆.၄.၂၀၁၅



ပုံစံ - ၈ - ၄ ကျေးရွာအုပ်စုစီမံကိန်းလုပ်ငန်းခွဲရွေးချယ်ခြင်းပုံစံ (Form PC 4)

လက်ညွှန်များ: စီမံကိန်းလုပ်ငန်းခွဲရွေးချယ်အစည်းအဝေးပြီးနောက်တွင် ကျေးရွာအုပ်စုမှ CF/TF တို့၏ အကူအညီရယူ၍ ကျေးရွာစီမံကိန်းကော်မတီမှ လက်မှတ်ရေးထိုးပြီး အဆိုပါပုံစံအား ပြည့်စုံအောင်ဖြည့်သွင်းရမည်။ ဤပုံစံအား ပြည့်စုံစွာဖြည့်သွင်းပြီးပါက ကျေးရွာအုပ်စုမှ ပြီးတိုးထားရေးစီမံချက်တွင် TPIC သို့ ပေးပို့ရန်အတွက် နောက်ဆက်တွဲအဖြစ် ထားရှိရမည်။ CF မှ ကျေးရွာတစ်ရွာချင်းစီ၏ စီမံကိန်းလုပ်ငန်းခွဲစဉ်ရာ အချက်အလက်များကို MIS သို့ ထည့်သွင်းရမည်။ (လုပ်ငန်းစီမံကိန်းလုပ်ငန်းခွဲ မလုပ်ကိုင်သော ကျေးရွာများ မပါဝင်ပါ။)

ကျေးရွာစည်းရုံးရေး/လုပ်ငန်းစဉ် အင်အားစွမ်း		စက်ယန်းအားအမှတ်ပြင်ယေဘုယျ (V) ဝက်ယန်း (၁) ဝက်ယန်း (၂) ဝက်ယန်း (၃) ဝက်ယန်း (၄)	
နေ့စွဲ ၁၅. ၁၀. ၂၀၁၇		စက်ယန်း (၄)	
ပြည်နယ်/တိုင်း	ခရိုင်	မြို့နယ်	ပင်လယ်ဧရိယာ
ကျေးရွာအမည်	ဆောင်ရွက်မည့် လုပ်ငန်းများ	အတိုင်းအတာ	ခန့်မှန်း တိုက်ရိုက် အကျိုးစီးပွားနှင့် ရိက္ခာများ
စတံတာ: ကျွင်း	စွဲတွင်းကျောက်	၄၀၀၀ x ၃' x ၁' - ၆"	၅၂၀
စက်စု	စွဲတွင်းနွယ် (မြေသာစည်)	၃၄၈၅' x ၁၅' x ၁'	၄၃၄
	ဖြေးဖြေးကျောက်	၁၅' x ၁၅' x ၃'	
	၁၂' x ၁၂' x ၃'		

ရာထူး: ကျေးရွာအုပ်စု စီမံကိန်းကော်မတီ ဥက္ကဋ္ဌ အမည်: လက်မှတ် ရက်စွဲ

ဦးကျော်စွာ၊
ဦးကျော်စွာ၊
၁၅. ၁၀. ၂၀၁၇

ဗဟိုဌာနမှူး၊
စီမံကိန်းရေးရာဌာန၊
သယံဇာတနှင့် ထုတ်လုပ်ရေး ဝန်ကြီးဌာန၊
နေပြည်တော်



၁၂။ အစည်းဝေးမှတ်တမ်းများ



လူထုဗဟိုပြုစီမံကိန်း

စစ်ကိုင်းဒေသကြီး၊ ပင်လည်ဘူးမြို့နယ်

ကျေးရွာအစည်းအဝေးမှတ်တမ်း

ကျေးရွာ ဝင်္ကန်းကျင်း.....
 ကျေးရွာအုပ်စု ဝင်္ကန်းကျင်း.....
 အစည်းအဝေးပြုလုပ်သည့်နေရာ ခုဉ့်၊ ဝေက်ကြီးကျောင်း.....
 အစည်းအဝေးပြုလုပ်သည့်နေ့ရက် ၀၃.၁၁.၂၀၂၁.....
 အစည်းအဝေးပြုလုပ်သည့် အကြောင်းအရာ..... စီမံကိန်း၊ ဗီစီစီ၊ ဝေက်ကြီး၊ နှင်း၊ ဝေက်ကြီး၊ ဝေက်ကြီး.....
 ရွေးချယ်ခြင်း.....

အစည်းအဝေးတက်ရောက်သူဦးရေ။ ။ ကျား(၅၂)ဦး၊ မ(၁၂)ဦး= (၆၄)ဦး
 ရည်ညွှန်းချက်။ ဆွေးနွေးချက်၊ ဆုံးဖြတ်ချက်၊ သဘောတူညီချက်၊ မှတ်တမ်းတင်သူ ပါပင်ရမည်။

စစ်ကိုင်းဘိုင်းဒေသကြီး ကသာခရိုင် ပင်လည်ဘူးမြို့နယ်

ဝင်္ကန်းကျင်းဒေသစု ဝင်္ကန်းကျင်းကျေးရွာ တွင် လူထုဗဟိုပြုစီမံကိန်းနှင့် ပတ်သက်
 ၍ ပထမအကြိမ် စီမံကိန်းဗီစီစီစာတမ်းကို နှစ်စဉ်ကျင်းပခဲ့ပါသည်။
 စီမံကိန်းနှင့် ပတ်သက်၍ စီမံကိန်း၏ ချဉ်းပတ်ချက်၊ ပထမအကြိမ်
 စီမံကိန်းဗီစီစီစာတမ်းအစ၊ ၎င်း ချဉ်းပတ်ချက်၊ စီမံကိန်းဖြင့်
 ကျေးရွာအုပ်စုများသို့ ထောက်ပံ့ပေး ဆောင်ရွက် ဆွေးနွေးကြောကြားခဲ့ပါ
 သည်။ စီမံကိန်းဖြင့် ကျား၊ မအား ချာပတ်နှင့် ပတ်သက်၍ စာတမ်း
 သွင်းစဉ်းစားရန် လိုအပ်ချက်သော ကျက်စာတမ်းများ၊ စေတနာဖြင့်
 ပြုစုနိုင်ကြောင်းချက် ပြောဆို ရေး၊ စာတမ်းနှင့် ပတ်သက်၍ ကျေးရွာအ
 စုနှင့် ပတ်သက်၍ စာတမ်းပင် ဆွေးနွေးခဲ့ကြ ပါသည်။
 အကဲဖြတ်ချက်ဖြင့် ပတ်သက်၍ စီမံကိန်းလုပ်ငန်းဖြင့်



လျှပ်စောင့်ရှောက်မှု ကဏ္ဍတွင် စည်းမျဉ်းစည်းကမ်းနှင့် ကျေးဇူးတင်မှုနှင့် ဆက်သွယ်
 ဆောင်ရွက် ရွေးချယ်ခဲ့ကြပါသည်။

ကျေးဇူးတင်မှုနှင့်ဆက်သွယ်ရေး ဝန်ထမ်းများသည် နိုင်ငံတော်နှင့် ကျေးဇူးတင်မှုနှင့် ဆက်သွယ်ရေး ဝန်ထမ်းများ
 ဦး၊ အမျိုးသမီး၊ လူငယ်၊ ဖွဲ့စည်းမှုနှင့်ဆက်သွယ်ရေး ဝန်ထမ်းများ၊ နှစ်လေး၊ ရှစ်လေး၊ ခွဲ၊ ရာ
 ကျေးဇူးတင်မှုနှင့် ဆက်သွယ်ရေး ဝန်ထမ်းများတွင် ဖွဲ့စည်းမှုနှင့်ဆက်သွယ်ရေး ဝန်ထမ်းများ၊
 စောင့်ရှောက်မှုနှင့် ဆက်သွယ်ရေး ဝန်ထမ်းများကိုသာ စာရင်းစာရင်းစာရင်းဖြင့် ရွေးချယ်ခဲ့ကြပါသည်။

အထက်ပါ ရွေးချယ်မှုနှင့်ဆက်သွယ်ရေး ဝန်ထမ်းများအပေါ်တွင် ကျေးဇူးတင်မှုနှင့်
 ဝန်ထမ်း သဘောတူ ဆုံးဖြတ်ခဲ့ ကြပါသည်။

ဒုတိယအကြိမ်

ရ
 အောင်စာရီ
 စောင့်ရှောက်မှုနှင့်



လူထုဖော်ပြစီမံကိန်း

စစ်ကိုင်းဒေသကြီး၊ ပင်လည်ဘူးမြို့နယ်

ကျေးရွာအစည်းအဝေးမှတ်တမ်း

ကျေးရွာ	...တံတားတိုင်း.....
ကျေးရွာအုပ်စု	...တံတားတိုင်း.....
အစည်းအဝေးပြုလုပ်သည့်နေရာ	...ဘုန်းတော်ကြီးကျောင်း.....
အစည်းအဝေးပြုလုပ်သည့်နေ့ရက်	...၂၀၁၀.၁၀.၂၀.၇၂.....
အစည်းအဝေးပြုလုပ်သည့် အကြောင်းအရာ	...ဒုတိယအကြိမ်... ကော်မတီဖွဲ့စည်းခြင်းနှင့် လုပ်ငန်းခွဲ... စွေးရွာသစ်ခြင်း.....

အစည်းအဝေးတက်ရောက်သူဦးရေ။ ။ ကျား(၅၃)ဦး၊ မ(၁၃)ဦး= (၆၆)ဦး
ရည်ညွှန်းချက်။ ဆွေးနွေးချက်၊ ဆုံးဖြတ်ချက်၊ သဘောတူညီချက်၊ မှတ်တမ်းတင်သူ ပါဝင်ရမည်။

ဒုတိယအကြိမ် အစည်းအဝေးတွင် ကော်မတီဖွဲ့စည်းရာ၌

ကော်မတီဖွဲ့စည်းရာ၌၊ ကာနို ဝတ္တဇား၊ ကျင့်ဝတ်များကို ရှင်းပြပြီး
ကော်မတီဝင်များ၏ စံနှုန်းများကို သတိဋ္ဌာန်၍ ကိုယ်တိုင်စိတ်ပါဝင်စား
သောသူဖြစ်ပြီး ကျေးရွာရွာလည်း သဘောတူသူများကို မရန်ခံဖြစ်
စွေးရွာသစ်နှင့် စွေးရွေးခွဲကြပါသည်။

ကျေးရွာ၏ စက်စသော လိုအပ်ချက်များကိုလည်း စော်
လူတိုင်း လုပ်ငန်းခွဲများကို ဦးစားပေးအဆင်များဖြစ် သက်ဋ္ဌာန်
ကြရန် စွေးရွေးခွဲကြပါသည်။ ဦးစားပေး ၅၅၁၃ သာမကဘဲ ကျေးရွာ၏
လိုအပ်ချက် လုပ်ငန်းခွဲများနှင့် အသက်မွေးဝမ်းကြောင်းဆိုရာ
လုပ်ငန်းများ၊ ဘင်ဘန်းများကိုလည်း စော်စုန် စွေးရွေးခွဲကြပါသည်။



ကော်မတီဖွဲ့စည်းချာကွင် ကျေးရွာအကျဉ်းကို ဦးဘောင်စွဲ
 ကိုယ်ကိုယ်တိုင်တားဖြိုး ကျေးရွာဒု ဘဝကတူသူများကို
 မဲနက်ဖြင့် စွေးချုပ်ကြည့် ဆုံးဖြတ်သဘောတူခဲ့ကြပါသည်။ ကော်မ
 ဝင်များ ဒုလည်း ကော်မတီ၏ တာဝန်ဝတ္တရားများကို ဂရုစိုက်ပြီး
 ကျေးရွာဖွံ့ဖြိုးရေးလုပ်ငန်းများကို ဦးဘောင်စွဲ လုပ်ကိုင်ကြည့် ဆုံးဖြတ်
 သဘောတူခဲ့ကြပါသည်။

လုပ်ငန်းခွဲကို စွေးချုပ်ရာတွင် ဝိမာန်နိဒ္ဒါ ဟုလည်းခေါ်ဝေါ်
 ဝတ်လည်း အခြားအဖွဲ့အစည်းများ၊ ဌာနဆိုင်ရာများနှင့် ချိတ်ဆက်
 လုပ်ကိုင်နိုင်စေရန် ဦးတမ်းပေးကြောင့် အဓိက စွေးချုပ်စေရန်ဖြစ်ပြီး
 ကျေးရွာ၏ စက်ဝိုင်းဘဝ လုပ်ငန်းများကိုလည်း ဗွတ်ကမ်းတင်ထား
 ကြည့်၊ အသက်မွေးဝမ်းကျောင်းဆိုင်ရာ လုပ်ငန်းများကိုလည်း ကျေးရွာအဖွဲ့
 အဓိက အကူအညီ လုပ်ငန်းများကိုလည်း ဗွတ်ကမ်းတင်ထားကြည့်၊ အသက်
 မွေးဝမ်းကျောင်းဆိုင်ရာ လုပ်ငန်းများကိုလည်း ကျေးရွာဒု အဓိက လို
 ဝပ်သော လုပ်ငန်း၊ သင်တန်းများကို စွေးချုပ် အတည်ပြု သဘောတူခဲ့ကြပါ
 သည်။

အထက်ပါ အဖွဲ့များ ဆုံးဖြတ်ချက် များအပေါ် သဘောတူ
 ဆုံးဖြတ်ခဲ့ကြပါသည်။

ဗွတ်ကမ်းတင်သူ

၇
 ဒေါ်ခင်မာရီ
 စောဗုဒ္ဓိဝင်း



၁၄။ ကဏ္ဍအလိုက်ဦးစားပေးဖွံ့ဖြိုးရေးလုပ်ငန်းစဉ် အနှစ်ချုပ်

တံတားကြီး၊ ချေး၊ ရွာ

နောက်ဆက်တွဲ (၄)ခြားနားသောအပိုင်းများအတွက် ဦးစားပေးဖွံ့ဖြိုးရေးလုပ်ငန်းစဉ် အနှစ်ချုပ်
 မူရင်းသည် VPSC တွင်ထားရှိရပါမည်။ အခြားဌာနများနှင့် ညှိနှိုင်းရန်အတွက် မိတ္ထီအား TPIC သို့ပို့ရပါမည်။
 MIS data အနေဖြင့် သွင်းရန်မလိုအပ်ပါ။

အဆင့်	လုပ်ငန်း	မည်သူဦးစားပေးလဲ	ကျေးဇူးတင်တာဝန်ခံသူ (သို့)အုပ်စု	ပြင်ပမှမည်သူ ထောက်ပံ့မလဲ
အခြေခံအဆောက်အအုံ	၁	စာသင်ကျောင်းပြုပြင် (အောင်း၊ နန်း၊ စက်ဆင်)	<input checked="" type="checkbox"/> ကျား <input checked="" type="checkbox"/> ဗ	လူထုဗဟိုပြုပြင်ရေးဌာန
	၂	စိုက်ပျိုးရေးလုပ်ငန်းစဉ်အားလုပ်ဆောင်ခြင်း	<input checked="" type="checkbox"/> ကျား <input checked="" type="checkbox"/> ဗ	"
	၃	စိုက်ပျိုးရေးစက်ယန္တရား (တံတား၊ နန်း၊ စက်ဆင်)	<input checked="" type="checkbox"/> ကျား <input checked="" type="checkbox"/> ဗ	-
	၄	မျက်နှာပြင်ချိတ်ဆက်ခြင်း	<input checked="" type="checkbox"/> ကျား <input checked="" type="checkbox"/> ဗ	-
	၅	ဒဏ္ဍာရီစာအုပ်	<input checked="" type="checkbox"/> ကျား <input checked="" type="checkbox"/> ဗ	-
	၆	ချေးငွေအဖွဲ့	<input checked="" type="checkbox"/> ကျား <input checked="" type="checkbox"/> ဗ	-
	၇	ရေကန်၊ ရေဦးစီးဌာန	<input checked="" type="checkbox"/> ကျား <input checked="" type="checkbox"/> ဗ	-
	၈		<input type="checkbox"/> ကျား <input type="checkbox"/> ဗ	
အသက်မွေးဝမ်းကျောင်းမှုဖွံ့ဖြိုးရေး	၁	ကပ်ဆောင်းစက်ယန္တရားပြုပြင်	<input checked="" type="checkbox"/> ကျား <input checked="" type="checkbox"/> ဗ	
	၂	စိုက်ပျိုးရေးပစ္စည်းများ	<input checked="" type="checkbox"/> ကျား <input checked="" type="checkbox"/> ဗ	
	၃	မြေဆီအဖွဲ့ပြုစုခြင်း	<input checked="" type="checkbox"/> ကျား <input checked="" type="checkbox"/> ဗ	
	၄	စက်ယန္တရားသစ်တန်း	<input checked="" type="checkbox"/> ကျား <input checked="" type="checkbox"/> ဗ	
	၅	ကားဝယ်ရေး	<input type="checkbox"/> ကျား <input type="checkbox"/> ဗ	
	၆		<input type="checkbox"/> ကျား <input type="checkbox"/> ဗ	
	၇		<input type="checkbox"/> ကျား <input type="checkbox"/> ဗ	
	၈		<input type="checkbox"/> ကျား <input type="checkbox"/> ဗ	

ပထမနှစ်
 စတင်အဖွဲ့



အမျိုးအမည်	အမျိုးအမည်	အမျိုးအမည်	အမျိုးအမည်	
			အမျိုးအမည်	အမျိုးအမည်
ပထမအဆင့်	၀	အမျိုးအမည်	<input checked="" type="checkbox"/>	အမျိုးအမည်
	၂	အမျိုးအမည်	<input checked="" type="checkbox"/>	အမျိုးအမည်
	၃		<input type="checkbox"/>	အမျိုးအမည်
	၄		<input type="checkbox"/>	အမျိုးအမည်
	၅		<input type="checkbox"/>	အမျိုးအမည်
	၆		<input type="checkbox"/>	အမျိုးအမည်
	၇		<input type="checkbox"/>	အမျိုးအမည်
	၈		<input type="checkbox"/>	အမျိုးအမည်
	၉		<input type="checkbox"/>	အမျိုးအမည်
ဒုတိယအဆင့်	၀		<input type="checkbox"/>	အမျိုးအမည်
	၂		<input type="checkbox"/>	အမျိုးအမည်
	၃		<input type="checkbox"/>	အမျိုးအမည်
	၄		<input type="checkbox"/>	အမျိုးအမည်
	၅		<input type="checkbox"/>	အမျိုးအမည်
	၆		<input type="checkbox"/>	အမျိုးအမည်
	၇		<input type="checkbox"/>	အမျိုးအမည်
	၈		<input type="checkbox"/>	အမျိုးအမည်
	၉		<input type="checkbox"/>	အမျိုးအမည်
တတိယအဆင့်	၀	အမျိုးအမည်	<input checked="" type="checkbox"/>	အမျိုးအမည်
	၂	အမျိုးအမည်	<input checked="" type="checkbox"/>	အမျိုးအမည်
	၃		<input type="checkbox"/>	အမျိုးအမည်
	၄		<input type="checkbox"/>	အမျိုးအမည်
	၅		<input type="checkbox"/>	အမျိုးအမည်
	၆		<input type="checkbox"/>	အမျိုးအမည်
	၇		<input type="checkbox"/>	အမျိုးအမည်
	၈		<input type="checkbox"/>	အမျိုးအမည်