



ပြည်ထောင်စုမြန်မာနိုင်ငံတော်အစိုးရ
 စိုက်ပျိုးရေး၊ မွေးမြူရေးနှင့် ဆည်မြောင်းဝန်ကြီးဌာ
 ကျေးလက်ဒေသဖွံ့ဖြိုးတိုးတက်ရေးဦးစီးဌာန

National Community Driven Development Project
 လူထုဖွံ့ဖြိုးစီမံကိန်း၊ လှိုင်းဘွဲ့မြို့နယ်



**အောက်ရေပူကျေးရွာအုပ်စု
 တည်ကြီးကျေးရွာ**

မာတိကာ

စဉ် အကြောင်းအရာစာမျက်နှာ

၁။	လှိုင်းဘွဲ့မြို့နယ်အခြေပြမြေပုံ	၁
၂။	ကျေးရွာမြေပုံ (တည်နေရာ)	၂
၃။	အုပ်စုတွင်ပါဝင်သောကျေးရွာများစာရင်း	၃
၄။	ကျေးရွာအခြေခံအချက်အလက်များ (ကျေးရွာသမိုင်းကြောင်း)	၄
၅။	လူထုပူးပေါင်းပါဝင်သောလူမှုဆန်းစစ်ခြင်းနှင့် အကဲဖြတ်ခြင်း လုပ်ငန်းစဉ် (PSA/PRA) အကျဉ်းချုပ်ဇယား	၅
၆။	ကျေးရွာဖွံ့ဖြိုးရေးအစီအစဉ်အတွက်အသုံးပြုခဲ့သော PRA tools တစ်ခုချင်းစီအတွက်သုံးသတ်ချက်များ	
	၁။ကျေးရွာလူမှုရေးနှင့်အရင်းအမြစ်ပြမြေပုံ(Social Map).....	၆-၇
	၂။ရာသီခွင်ပြပြကွဲဒီဇိုင်း(Seasonal Cleander).....	၈-၉
	၃။ဥစ္စာနေကြွယ်ဝမှုပြဇယား (Wealth Ranking).....	၁၀-၁၁
	၄။ ကျား၊မပင့်ကူအိမ်သုံးသပ်ခြင်း(Cob Web).....	၁၂-၁၃
	၅။အရင်းအမြစ်အသုံးချမှုပုံစံပြဇယား(Asset Mapping).....	၁၄-၁၅
	၆။အဖွဲ့အစည်းချိတ်ဆက်မှုပြဇယား (Veen Diagram).....	၁၆-၁၈
၇။	ကော်မတီဝင်များရွေးချယ်ခြင်းနှင့် ကျေးရွာဖွံ့ဖြိုးရေးအစီအစဉ် ဆောင်ရွက်မှုမှတ်တမ်း	၁၉
၈။	ကျေးရွာအချက်အလက်များ(PC 1)	၂၀-၂၃
၉။	စီမံကိန်းစက်ဝန်းအချိန်ဇယား(PC 2).....	၂၄
၁၀။	ကျေးရွာဖွံ့ဖြိုးရေးဦးစားပေးအစီအစဉ် (PC 3).....	၂၅-၂၈
၁၁။	အစည်းဝေးမှတ်တမ်းများ	၂၉-၃၀
၁၂။	ကဏ္ဍအလိုက်ဦးစားပေးဖွံ့ဖြိုးရေးလုပ်ငန်းစဉ်များ.....	၃၁

၁။ လိုင်းဘွဲ့မြို့နယ်အခြေပြမြေပုံ

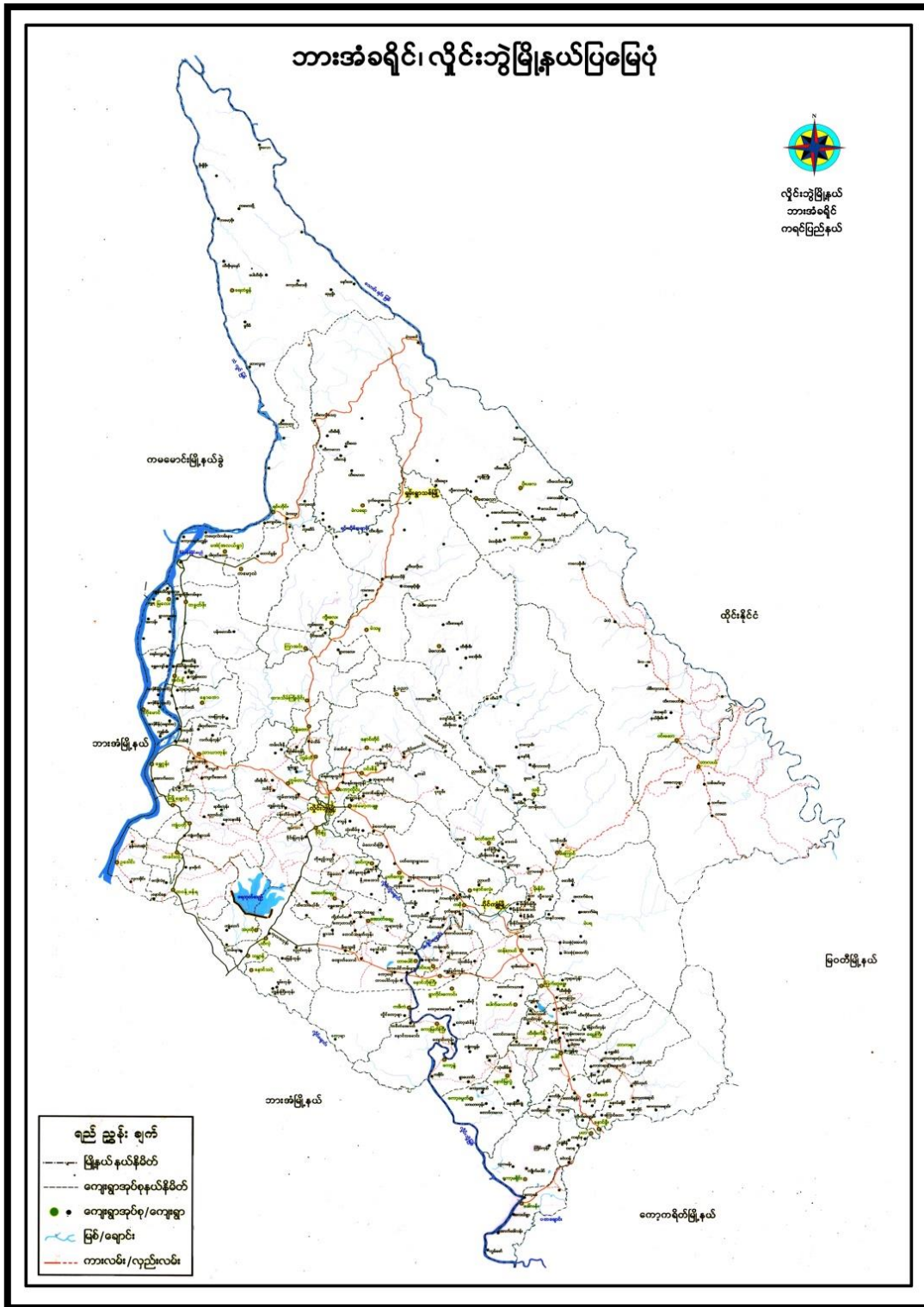

၂။ ကျေးရွာမြေပုံ (တည်နေရာ)

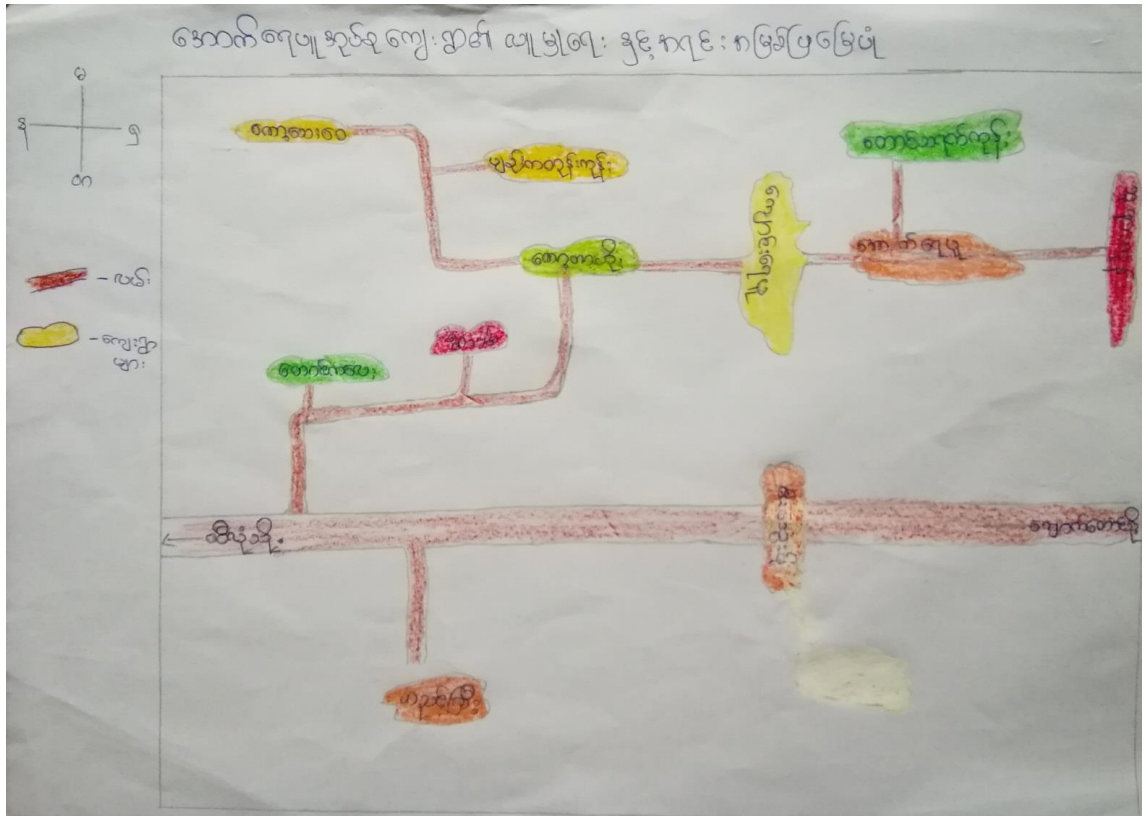

၃။ အုပ်စုတွင်ပါဝင်သောကျေးရွာများစာရင်း

၁။ အောက်ရေပူ

၂။ တောင်သရက်ကုန်း

၃။ ဘုရားကုန်း

၄။ ကျောင်းရေပူ

၅။ ကော့တာဟိုး

၆။ ကော့သေးဝေ

၇။ ရွာသစ်

၈။ ပျဉ်းကတိုးကုန်း

၉။ တောင်ကလေး

၁၀။ မီးသွေးဖို

၁၁။ တညင်ကြီး

၄။ ကျေးရွာအခြေခံအချက်အလက်များ (ကျေးရွာသမိုင်းကြောင်း)

တည်ထောင်ပြီး ကျေးရွာ သမိုင်း အကြောင်း

ယခင်က နယ်မြေ အေးချမ်း တည်ငြိမ်မှု မရှိသဖြင့် (၁၃၄၉) ခုနှစ်တွင် စစ်ပြေး၊ စစ်ဒဏ်ကြောင့် ရွာသူရွာသားများ ပြောင်းရွှေ့နေထိုင်ခဲ့ကြသည်။ နယ်မြေအေးချမ်း ယာပါသဖြင့် (၁၃၅၆) ခုနှစ်မှစ၍ ဖြန့်လည် ပြောင်းရွှေ့နေထိုင်ခဲ့သည်။ (၁၃၅၈)ခုနှစ် တွင် ဒိဏ်ခြေ (၁၀)လုံး ဒိဏ်ထောင်စု (၁၅)စုတည်ရှိခဲ့သည်။ (၁၃၅၉) ခုနှစ်မှာ ကလေးသူငယ်များ ကိုယ်အား ကိုယ်ကိုးစုနှစ်ဖြင့် ကလေး(၁၂)ဦး စာသင်ပေးခဲ့ပါ သည်။ (၂၀၀၇) ခုနှစ်တွင် ဝါးကျောင်း ဆောက်လုပ်ပေးခဲ့သည်။ ဝါးကျောင်းပေါ် သို့ ကလေးသူငယ် (၃၀)ဦး စာသင်ခဲ့ပါသည်။ (၂၀၁၃) ခုနှစ်တွင် ကိုယ်အားကိုးစု ကိုယ်အား ကိုယ်ကိုးစုနှစ်ဖြင့် သစ်ကျောင်း သည် ဖွင့်ပေး ဖွင့်ပေး ကျေးရွာ ဆောက်ခဲ့ပါ သည်။ (၂၀၁၄) ခုနှစ်က (အ.မ.က) နှစ် တရားဝင်ရရှိခဲ့သည်။ (၂၀၁၅) ခုနှစ်တွင် (အ.မ.က) တည်ထောင်ပြီး ရရှိခဲ့သည်။ ၁၀. ၁၂.၂၀၁၅ ဂုဏ်ထူးသည် အမက အဆင့်တိုးဖြင့် ဖွင့်ပေး ဖွင့်ပေး သည်။ (၂၀၁၆/၂၀၁၇) ခုနှစ် တော်အစိုးရသည် တိုက်ကျောင်း အများ (၉၀) နေရာ (၃၀) ပေရှိ တိုက်ကျောင်း သည်ဖြင့် အလမ်း ရောင်းဆောင်ပေးခဲ့သည်။

ဘာသာရေး အဖွဲ့အစည်း စန္ဒရီ တော်ဂူ ဘုန်းကြီးကျောင်း သည် (၁၃၆၇) ခုနှစ် တပေါင်း လပြည့်ကျော် (၈) ဂုဏ်ထူးတွင် တည်ဆောက်ပြီး ဦးစိုး၊ ဦးဆရာတော်ဘုံ ယာတော် များ သတင်းသုံး နေထိုင်ခဲ့ပါသည်။

ယခင်က လမ်းပန်း ဆက်သွယ်ရေး အခက်ခဲ ရှိပါသဖြင့် (၁၃၇၄) ခုနှစ်တွင် သွားလမ်း သည် ဖောက်လုပ်ခဲ့ပါသည်။ (၁၃၇၅) ခုနှစ် တရားရုံး ဖွဲ့စည်း (၁၄) ဂုဏ်ထူးတွင် ဖွင့်ပေး ဖွင့်ပေး သည်။ စာသင်ကျောင်း သို့ (၂၀၁၄) ခုနှစ် မြန်မာ့သမိုင်း ဖောက်လုပ်ပြီး ရွှေ ရွာ နယ်ဒီပေတီ လမ်းများ အားလုံး ဦးစိုး၊ စာသင်ပေးခြင်း မြေ ဝေပေး (၃၃၃.၀၀) ကျော် ရှိသဖြင့် လျှင်းဆွဲခြင်း နယ် ဆောက်လုပ်ရေး ရွာအုပ်စု က မေပေါ့ တောင်ခြေ သို့ တည်ထောင်ပြီး ကျေးရွာပင် ဖော်ပါ သည်။

၅။ လူထုပူးပေါင်းပါဝင်သောလူမှုဆန်းစစ်ခြင်းနှင့် အကဲဖြတ်ခြင်းလုပ်ငန်းစဉ် အကျဉ်းချုပ်ဇယား

ကျေးရွာအုပ်စု - ဒေသကရေယူ
 ကျေးရွာအမည် - ဟင်္သာမြစ်

မြို့နယ် - ဖျဉ်းဘွဲ့
 ရက်စွဲ - 3.6.2019

အစဉ်အမှတ်	အခြေအနေအထား	အခြေအနေအထား အကျဉ်းချုပ်	အခြေအနေအထား အကျဉ်းချုပ်		ပါဝင်သူအရေအတွက်
			ကျား	မ	
၁။	၃.၆.၂၀၁၉	ကျေးရွာအုပ်စု အရင်းအမြစ်နှင့် ဆိုင်ချက်များ	13	17	30
၂။	၃.၆.၂၀၁၉	ဥစ္စာစုံလုံလောက်မှု အဆင့် သတ်မှတ်ခြင်းနှင့် ဆန်းစစ်ချက်များ	12	18	30
၃။	၃.၆.၂၀၁၉	ကျေးရွာအုပ်စု အရင်းအမြစ်နှင့် ဆိုင်ချက်များ အား သုံးစွဲမှုနှင့် စီမံခန့်ခွဲမှု အပေါ် သုံးသပ်ခြင်းနှင့် ဆန်းစစ်ချက်များ	12	18	30
၄။	၃.၆.၂၀၁၉	ဂျာနယ် နှစ်စဉ်အရ ဝင်ရောက်မှုနှင့် ဆိုင်ချက်များ	13	17	30
၅။	၃.၆.၂၀၁၉	ပဏာမအဖွဲ့ သုံးသပ်ခြင်းနှင့် ဆန်းစစ်ချက်များ	12	18	30
၆။	၃.၆.၂၀၁၉	မင်းပုံ (ကျေးရွာတွင် ပြုလုပ်မှု အစဉ်) များ ချိတ်ဆက်မှုပြုပုံဆန်းစစ်ချက်များ	13	17	30

လူမှုရေး အရင်းအမြစ်များ

ကျေးရွာဖွံ့ဖြိုးရေးနှင့် ဆန်းစစ်ခြင်း

ကျေးရွာအုပ်စုအသက်ရှင်မှု - ကျေးရွာတစ်ခုလုံး - ၂၀၁၆ ခုနှစ်

- ယခုရေးဆွဲထားသော လူမှုရေးနှင့် အရင်းအမြစ်ပြုပြင်မှုတွင် ကျေးရွာရှိ အခြေခံအဆောက်အအုံများ ပြုပြင်ပါသည်။
- ကျေးရွာတွင် အသက်မွေးဝမ်းကြောင်းလုပ်ငန်း အနေဖြင့် စတင်တောင်ကြီး ဖြိုခွဲပြီး ကုသိထွက် အခမဲ့ အသီးဝွက်များကို ရောင်းချပြီး အခမဲ့ အသက်မွေးဝမ်းကြောင်းပြုပြင်ပါသည်။ ကျွန်ုပ်တို့ လုပ်ငန်းများ နှစ်လပတ် ပတ်လည်လုပ်ငန်းများလည်း အနည်းငယ်လုပ်ကိုင်လျှော့ပါသည်။
- ကျေးရွာသူ/သားများ အားလုံး ကရင်လူမျိုးများဖြစ်ပြီး အားလုံးဇနီးမောင်မယ်များကို ကွယ်လွန်ပါသည်။
- ရွာတွင် သီးခြားနေထိုင်သော အုပ်စုများ မရှိပါ။
- အခြား အရပ်ဒေသသို့ သွားရောက်၍ အလုပ်လုပ်ကိုင်လျှော့သော စွမ်းရည်လျှော့သားများလည်း ရှိပါသည်။
- လွန်ခဲ့သော (၅) နှစ်နှင့် နှိုင်းယှဉ်လျှင် လျှင် ကျေးရွာတွင် အပင်များ ပြုန်းတီးလျက်ရှိပါသည်။
- ကျေးရွာတွင် ထပ်မံဖြည့်ဆည်းရန် လိုအပ်သော အခြေခံအဆောက်အအုံများမှာ- နား၊ အိမ်၊ ဖြစ်၍ အသစ်ဆောက်လုပ်ရန် လိုအပ်သော အဆောက်အအုံမှာ - စားပေးခန်း အသစ်ဆောက်လုပ်ရန် လိုအပ်ပါသည်။

မူးပေါင်းပါဝင်ကျေးရွာသူ - ကျား (၁၃၅)၊ မ (၁၇၅)

၂။ ရာသီခွင်ပြပြကွဲဒီနီ (Seasonal Cleander)

ရာသီခွင်ပြပြကွဲဒီနီ

ကျေးရွာအုပ်စု - အောက်ရေယု
 ကျေးရွာ - တပင်ကြီး
 မြို့နယ် - လှိုင်စွဲ
 ရက်စွဲ - ၃.၆.၂၀၁၉

အခြေအနေအရာ	၁	၂	၃	၄	၅	၆	၇	၈	၉	၁၀	၁၁	၁၂
ရာသီဥတု												
မိုးပျံ့ရေး												
ဝင်ငွေ	၀	-	-	-	-	-	-	-	-	-	၀	၀
ကျန်းမာရေး	-	-	-	-	-	-	-		-	-	-	-
ပွဲတော်			-						-	-	-	-
အားလပ်ချိန်		-	-	-	-	-	-	-	-	-	-	-

ပါဝင်ဆွေးနွေးသူဦးရေ = ကျား < ၁၃ / မိန်းမ < ၁၇ > ဦး

ရာသီဥတု အကျိုးခံစားခွင့်

ကျေးဇူးပြုပြီး ဘိန်းစစ်ခြင်း

ကျေးဇူးတင်စွာ ဒေသကရေယူ ကျေးဇူးတင်စွာ ဆောင်ရွက်ပြီး ရက်စွဲ ၃.၆.၂၀၁၉

- ယခု ရေ: ဆွဲထားသော ရာသီဥတုပြုပြင်မှုဒီဒီတွင် ရာသီဥတု ခြိုက်ယူပြီး ရေ: ဝင်ဖွဲ့၊ ကျန်းမာ ရေ: ပြု တော် နှင့် အား လယ်ချိန်ခေတ် အချက်များ ပါဝင်သည်။
- ကျေးဇူးတင် စမ်း ကိုသာ ခြိုက်ယူပြီး ဖြစ်သည်။
- ကျွန်ုပ်တို့ လယ်ကိုင် သူများနှင့် ရာသီ ဖွက် အားစွဲကရေဒီး ဖြီး လယ်ကိုင် နေရာခြင်း ကြောင့် ဝင်ရေပုံများ ဖြစ်ပါ။
- တန်ခူး၊ ကဆုန်၊ ဝါဆို၊ ဝါခေါင်၊ ဝါလယ်နှင့် တန်ဆောင် မုန်းလဆိုင် သည် ရာသီပြု တော် စေးများ ဖြစ်သည်။
- ကျေးဇူးတင် အား လယ်ချိန် ပစ္စည်း နည်း သည်။ လယ်ယာလယ်ပိုင်း ဖြီး ကျွန်ုပ်တို့ ကျွန်ုပ်တို့ လယ်ကိုင် ဖြစ်သည်။
- ရွာသူ/ဘာ၊ များကန ဖြင့် မိုး အခါတွင် ကလယ်များ ခေတ်ကြောင့် ပွင့် လင်း ရာသီတွင် စီမံကိန်း အား ကကောဇာထည်စော်ပြန်သည်။

ပူးပေါင်းပါဝင် ကျေးဇူးပြု - က (၁၃၅)၊ မ (၁၃၅)

၃။ ဥစ္စာနေကြွယ်ဝမှုပြဇယား (Wealth Ranking)

ဖြိုနယ် = ဗိုင်းခွဲ ကြီးစွဲ = ၃.၆.၂၀၁၉		ဥစ္စာနေကြွယ်ဝမှုပြဇယား ကျေးရွာအုပ်စု = ကောက်ရေမှု ကျေးရွာ = ၈၂၁၆ဦး	
အစအစဉ်	သတ်မှတ်ချက်	အိမ်ထောင်စုအရေအတွက်	ရာခိုင်နှုန်း
အပြေ နည်းဆုံး	တိုက်အိမ်၊ သစ်အိမ်၊ လုပ် (၁၆-၈၀) > ဆင်ကပ်၊ ကား၊ လုပ်ထွက်၊ ကျွဲ၊ ခွေး	၅	၅%
အလယ်အလတ်	သစ်အိမ်၊ အိမ်၊ သစ်လုပ်၊ လုပ်ထွက်၊ နေ့စားလုပ်	၄၀	၄၇%
အပြေ နည်းဆုံး	ဝါးအိမ်၊ ဈေး၊ ရောင်း၊ ဗြဟ္မ၊ သဲ	၄၈	၅၂%
စုစုပေါင်း		၉၃	၁၀၀%
ပါဝင်အဖွဲ့တွင် သူဦးရေ = (က) + (ခ) > (၁၂) + (၁၈) ဦး			

ကျေးဇူးဖြင့် ဘုန်းဝတ်ခြင်း

ကျေးဇူးရှင်အပင် အသက်ရှေ့ - ကျေးဇူး အသက်ဖြီး - ရက်စွဲ ၃-၆-၂၀၁၉

- အမျိုးသား၊ အမျိုးသမီးများ၏ အခန်းကဏ္ဍနှင့် အခြေအနေအထားပင်ကို အဓိကထားသည့်အတွက် အကျဉ်းအကျယ် အခွင့်အလမ်း၊ ဆုံးဖြတ်ချက်ချမှတ်ခြင်းနှင့် ပညာရေးတို့တွင် အမှတ်များ အတူတူပင် ဤနေ့ ဖြောင်းစေ့၍ သည်။
- အမျိုးသမီးများသည် အဖွဲ့အစည်းများတွင် ပါဝင်ခြင်း၊ ဦးဆောင်နိုင်မှု၊ ဝင်ရောက်မှုနှင့် ပျော်ရွှင်မှုတို့တွင် အားနည်းပြီး ကျန်အိမ်မှုကိစ္စသည် အမှတ်များ အခြေအနေအထား ဖြောင်းစေ့၍ သည်။
- အဓိကကျသော အဖွဲ့အစည်း တွင် ပါဝင်မှု၊ ဦးဆောင်နိုင်မှုနှင့် ဝင်ရောက်မှု နည်း၍ ဖြစ်ရာ မိမိကိုယ်ကိုယ် ယုံကြည်မှု အားနည်းခြင်း၊ အတွေ့အကြုံ နည်းပါးခြင်း၊ အသက်အား အတိုင်း အခြေအနေအထား ဖြောင်းစေ့၍ သည်။
- ကျေးဇူးရှင် မိမိကိုယ်ကိုယ် အကောင်အထည်ဖော် ဆောင်ရွက်ရာတွင် အမျိုးသမီးများ၏ အကြံဉာဏ်များ အား အကောင်းအကျိုးစီးပွား ဖြောင်းစေ့၍ သည်။

မူပိုင်ခွင့် ပါဝင် ဆွေးနွေးသူ - ကျား (၁၅၆)၊ မ (၁၈၆)

၅။ အရင်းအမြစ်အသုံးချမှုပုံစံပြဇယား(Asset Mapping)

အရင်းအမြစ်အသုံးချမှုပုံစံပြဇယား			အရင်းအမြစ်အသုံးချမှုပုံစံပြဇယား		
မြို့နယ် - လှိုင်ဘွဲ့ ဂဏန်း - 3.6.2019	ကျေးရွာအုပ်စု - ဒေသကရေငူ ကျေးရွာ - တပင်ကြီး	ကျေးရွာအုပ်စု - ဒေသကရေငူ ကျေးရွာ - တပင်ကြီး	မြို့နယ် - လှိုင်ဘွဲ့ ဂဏန်း - 3.6.2019	ကျေးရွာအုပ်စု - ဒေသကရေငူ ကျေးရွာ - တပင်ကြီး	ကျေးရွာအုပ်စု - ဒေသကရေငူ ကျေးရွာ - တပင်ကြီး
<က>	<မ>	<က> + <မ>	<က>	<မ>	<က> + <မ>
					
ကောလိပ် ကျွန်း လယ်ထွန် ထက်		ထုံးဖို ဘချိုင်း			ကား ကျောင်း
		တံတား ကျောင်း			ကောလိပ် ကျွန်း ဆိုင်ကယ်
		လယ် ဆိုင်ကယ်			တံတား လယ်
		လမ်း ကား			ဘချိုင်း ဘုကြီး ကျောင်း
		ဘုကြီး ကျောင်း ထောင်			ထုံးဖို ထောင်
					လမ်း လယ်ထွန် ထက်
<က> = ၁၂၃၄ <မ> = ၅၆၇၈			<က> = ၁၂၃၄ <မ> = ၅၆၇၈		

အရှင် အဇိတ် ဘုရားရှင်၏ ကိန်းချုပ်မှု

ဆွေးနွေးခြင်းနှင့် အနီးဝင်ခြင်း

ကျေးဇူးအုပ်စု ဆောက်ရေမှု - ကျေးဇူး တစ်ခုအဖြစ် - ရက်စွဲ ၃-၆-၂၀၁၉

- တောလုံးကွင်းနှင့်လပင်ထွန်းစက်သည် အမျိုးသားများသာ သုံးစွဲကြပြီး အရှင် အဇိတ်ထံမှ ချုပ်နှောင်မှု အမျိုးသား / သမီးများ အတူတူပင်ထိန်းချုပ်ကြသည်။
- အမျိုးသမီးများ သီးသန့် သုံးစွဲမှု မရှိပါ။
- အမျိုးသား / အမျိုးသမီးများ သီးသန့်ထိန်းချုပ်မှုမရှိပါ။
- ကမ်း၊ ဘုန်းကြီးကျောင်း၊ တောင်၊ လပင်၊ ကျောင်း၊ ဆိုင်ကပ်၊ ကား၊ ထုံးဖို၊ သင်္ချိုင်း နှင့် တံတားတို့သည် အမျိုးသား၊ သမီးများ အရှင် အဇိတ် သုံးစွဲမှု အတူတူပင် သုံးစွဲကြသည်။
- ကမ်း၊ ဘုန်းကြီးကျောင်း၊ တောင်၊ တံတား၊ လပင်၊ သင်္ချိုင်း၊ ကျောင်း၊ ထုံးဖို၊ ကား၊ ဆိုင်ကပ်တို့သည် အမျိုးသား၊ အမျိုးသမီးများ အတူတူပင် ထိန်းချုပ်ကြသည်။
- အမျိုးသမီးများသည် အမျိုးသားကဲ့သို့ ထိန်းချုပ် နှိပ်စွဲခြင်း ဤသော်လည်း မိမိကိုယ်ကို ယုံကြည်မှုအားနည်းခြင်း၊ အတွေ့အကြုံနည်းပါးခြင်း၊ ကြောက်ရွံ့ခြင်း၊ အမျိုးသားများနှင့် နှိုင်းယှဉ်ပါက အခွင့်အရေးနည်းပါးခြင်း၊ တွေ့ရသည်။
- အမျိုးသားများ အနေဖြင့် အမျိုးသမီးများအား လက်တွေ့ခေါ်ယူခြင်း၊ ဗဟုသုတများ ပြောပြခြင်းဖြင့် အမျိုးသား၊ အမျိုးသမီးများ တစ်တူအခွင့်အရေး ရရှိပါသည်။

ပူးပေါင်းပါဝင်ဆွေးနွေးသူ - ကျား (၁၅)၊ မ (၁၈)

၆။ အဖွဲ့အစည်းချိတ်ဆက်မှုပြဇယား (Veen Diagram)



အာဖွဲ့အာစဉ်းချိတ်ဆက်မှု

ကျေးဇူးအုပစု - ဒေဘာက်ရေ

မြို့နယ် - လှိုင်ဘွဲ့

ကျေးဇူး - တာသင်ကြီး

ရက်စွဲ - ၃.၆.၂၀၁၉

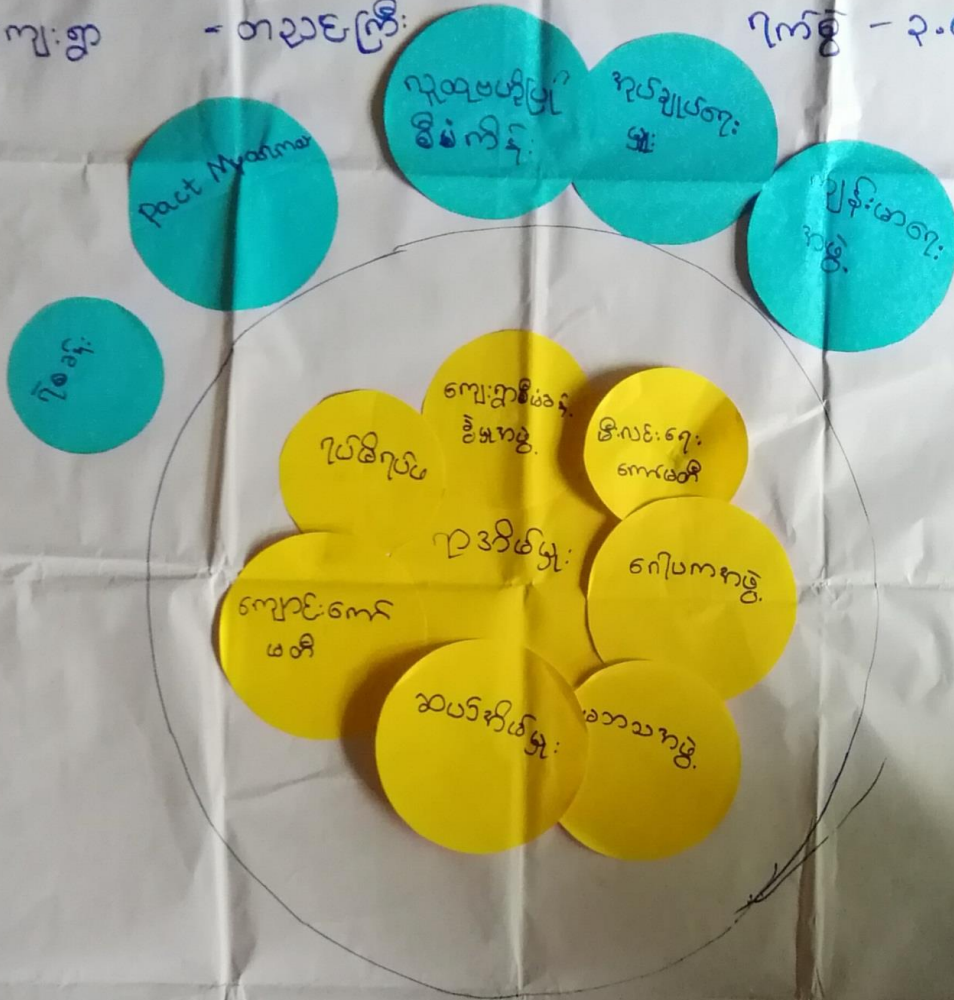

မင်းပိုင်

ကျေးဇူးဒြင်းနှင့် ဆန်းစစ်ခြင်း

ကျေးဇူးအုပ်စု-အောက်ရေ-ကျေးဇူး-တည်ငြိမ်း-ရက်စွဲ ၃-၆-၂၀၁၉

- ကျေးဇူးတွင်းရှိ ဖွဲ့စည်းထားသော အဖွဲ့အစည်း (၂၇) ခုရှိပြီး ၊ ကျေးဇူးတွင်း ပြင်ပရှိ အဖွဲ့အစည်း ထားသော အဖွဲ့အစည်း (၅) ခုရှိပါသည်။
- ကျေးဇူးတွင်းရှိ ဖွဲ့စည်းထားသော အဖွဲ့အစည်းများမှာ ကျောင်းကော်မတီ၊ ဂုဏ်ထူးဆောင်၊ ဂေါ်ပက အဖွဲ့၊ ဂုဏ်ထူးဆောင်များ၊ ဆယ်စိမ်းများ၊ မဟာဘာအဖွဲ့၊ မီးလင်းရေးကော်မတီ၊ ကျေးဇူးရွာစီမံခန့်ခွဲမှုအဖွဲ့တို့ဖြစ်ကြသည်။
- ကျေးဇူးပြင်ပမှ ကျေးဇူးတွင်း ချိတ်ဆက်နေသော အဖွဲ့အစည်းများမှာ ကျွန်းဆေးအဖွဲ့၊ အုပ်ချုပ်ရေးမှူး၊ ဂုဏ်ထူးဆောင်၊ ကျေးဇူးကော်မတီ၊ Pact Myanmar တို့ဖြစ်ကြသည်။
- ဂုဏ်ထူးဆောင်သည် ကျေးဇူးတွင်းရှိ အဖွဲ့အစည်းများနှင့် ဖွဲ့စည်းတိုက်တွန်းရေးတွင် အဓိကဦးဆောင်သည်။ ကျေးဇူးရွာစီမံခန့်ခွဲမှုအဖွဲ့သည် ဖွဲ့စည်းရေးကော်မတီတွင် ပါဝင်ဆောင်ရွက်သည်။
- ဆယ်စိမ်းများ၊ ဂုဏ်ထူးဆောင်၊ မဟာဘာအဖွဲ့၊ ဂေါ်ပက အဖွဲ့တို့သည် ကျွန်းဆေး၊ ဘာရေး၊ နဂေး၊ သာသနာရေးတို့တွင် အဓိကပါဝင်သည်။
- ကျောင်းကော်မတီ အဖွဲ့သည် ပညာရေးဘက်တွင် အဓိကဦးဆောင်သည်။
- မီးလင်းရေးကော်မတီ အဖွဲ့သည် မီးလင်းရေးကိစ္စတွင် ဆောင်ရွက်သည်။
- အုပ်ချုပ်ရေးမှူးသည် ဂုဏ်ထူးဆောင်၊ ကျွန်းဆေးအဖွဲ့၊ ကျွန်းဆေးအဖွဲ့၊ Pact Myanmar အဖွဲ့များနှင့် ဆက်သွယ်ဆောင်ရွက်ပြီး ဂုဏ်ထူးဆောင်များနှင့် ချိတ်ဆက်ပေးသည်။
- ဂုဏ်ထူးဆောင်သည် ကျေးဇူးတွင်းရှိ အဖွဲ့အစည်းများ သာမက ပြင်ပရှိ အဖွဲ့အစည်းများနှင့် ဆက်သွယ်ဆောင်ရွက်သည်။

မင်းပိုင်၏ ဝင်ဆွေးနွေးသူ - ကျား (၁၃ ဦး)၊ မ (၁၃ ဦး)

၇။ ကော်မတီဝင်များရွေးချယ်ခြင်းနှင့် ကျေးရွာဖွံ့ဖြိုးရေးအစီအစဉ် ဆောင်ရွက်မှုမှတ်တမ်း



၈။ကျေးရွာအချက်အလက်များ(PC 1)

ပုံစံ - ၈ - ၁ ကျေးရွာအခြေခံအချက်အလက်များ (Form PC 1)

လယ်ညွှန်မှတ်၊ ကျေးရွာတစ်ရွာသို့ ပထမဆုံးမိတ်ဆက်ခရီးသွားရောက်သောအခါ လူထုစည်းရုံးရေးမှူးသည် ကျေးရွာပေါင်းစည်းပေးအားကျေးရွာအချက်အလက်များကိုမေတ္တာရပ်ခံ၍တောင်းခံရသည်။ ဤအချက်အလက်များကိုစီမံကိန်းမိတ်ဆက်အမည်ပေးပေးပိုင်ခွင့်ရှိသည်။ ပြီးနောက်တွင် လူထုစည်းရုံးရေးမှူးမှ သတင်းအချက်အလက်ထံသို့ Tablets မှ တဆင့် ဖြည့်သွင်းရမည်။

ကျေးရွာခေါင်းဆောင် အမည် ဦးလကျွာ	ကျေးရွာခေါင်းဆောင်၏ ဖုန်းနံပါတ် ၀၇-၂၅၁၅၅၂၅၃၀	လူထုစည်းရုံးရေးမှူး၏အမည် ဒေါ်ကြည်မြင့်
ပြည်နယ်တိုင်းဒေသကြီး ကရင်	မြို့နယ် မြို့နယ်	ကျေးရွာအုပ်စု တောင်ရေပင်
		ကျေးရွာ တည်ကြီးကျေးရွာ

ကား လူဦးရေ

လူဦးရေ	အိမ်ထောင်စုအရေအတွက်	ကိုးကွယ်သည့်ဘာသာ	အိမ်ထောင်စုအရေအတွက်
လူဦးရေ (၁) ၁၀၅၆	၉၃	ဘာသာ(၁) မုန့်	၉၃
လူဦးရေ (၂) -----		ဘာသာ(၂) -----	
လူဦးရေ (၃) -----		ဘာသာ(၃) -----	
လူဦးရေစု -----		ဘာသာစု -----	
အခြား	၈၅		
	အရေအတွက်		
သန်စွမ်းသူများ	(၁၀) ဦး		
သက်ကြီးရွယ်အိုများ (၆၅ နှစ် နှင့် အထက်)	(၁၀) ဦး		
စစ်ဘေးရှောင်			

	အမျိုးသား(အရေအတွက်)	အမျိုးသမီး(အရေအတွက်)	စုစုပေါင်းအရေအတွက်
လူဦးရေ	၂၃၉	၂၂၂	၄၆၁
လူမျိုးစု (၁)-----			
လူမျိုးစု (၂)-----			
လူမျိုးစု (၃)-----			
အခြား			
အိမ်ထောင်ဦးစီး	၈၃	၁၀	၉၃

(ခ)အခြေခံအဆောက်အအုံ အသုံးအဆောင်များ

စာသင်ကျောင်း	အမှတ် ခြံစိုပါ	ကျန်းမာရေး	အမှတ် ခပ်ပါ	ဘာသာရေးအဆောက် အအုံများ	အမှတ် ခြံစိုပါ
အထက်တန်းကျောင်း	<input type="checkbox"/>	ဆေးရုံ	<input type="checkbox"/>	ဝေတီ	<input type="checkbox"/>
အလယ်တန်းကျောင်း	<input type="checkbox"/>	ကျန်းမာရေးဌာန	<input type="checkbox"/>	ဘုန်းကြီးကျောင်း	<input checked="" type="checkbox"/>
မူလတန်းကျောင်း	<input type="checkbox"/>	ကျန်းမာရေးဌာနခွဲ	<input type="checkbox"/>	ဟိန္ဒူဘုရားကျောင်း	<input type="checkbox"/>
မူကြိုကျောင်း	<input type="checkbox"/>	ဆေးပေးခန်း	<input type="checkbox"/>	ခရစ်ယာန်ကျောင်း	<input type="checkbox"/>
အခြား	<input type="checkbox"/>	အခြား	<input type="checkbox"/>	ဗလီ	<input type="checkbox"/>
				အခြား	<input type="checkbox"/>
မှတ်ချက် အခြေခံပညာ မူလတန်းကျောင်း		မှတ်ချက်		မှတ်ချက်	

ကျွမ်းကျင်သူများမှတ်တမ်း (ကျေးရွာတွင်နေထိုင်သော သို့မဟုတ် တခြားရွာမှလာရောက်သောကျွမ်းကျင်သူများ)

(၁) မာသင်ကျောင်း		(၂) ကျန်းမာရေး			(၃) လက်မှုပညာရှင်			
	ရွာတွင်နေထိုင်သူ	အခြားရွာမှလာသူ		ရွာတွင်နေထိုင်သူ	အခြားရွာမှလာသူ		ရွာတွင်နေထိုင်သူ	အခြားမှလာ
မှလတန်းပြဆရာ/မ	<input checked="" type="checkbox"/>	<input checked="" type="checkbox"/>	ဆရာဝန်	<input type="checkbox"/>	<input type="checkbox"/>	လက်သမား	<input checked="" type="checkbox"/>	<input type="checkbox"/>
အထက်တန်းပြဆရာ/မ	<input type="checkbox"/>	<input type="checkbox"/>	လက်ထောက်ကျန်းမာရေးမှူး	<input type="checkbox"/>	<input type="checkbox"/>	ပန်းရံ	<input checked="" type="checkbox"/>	<input type="checkbox"/>
ပထမတန်းပြဆရာ/မ	<input type="checkbox"/>	<input type="checkbox"/>	အမျိုးသမီးကျန်းမာရေးဆရာမ	<input type="checkbox"/>	<input type="checkbox"/>	လျှပ်စစ်ကျွမ်းကျင်ပီးသမား	<input type="checkbox"/>	<input type="checkbox"/>
ပုဂ္ဂိုလ်ဆရာ/မ	<input type="checkbox"/>	<input type="checkbox"/>	သားဖွားဆရာမ	<input type="checkbox"/>	<input type="checkbox"/>	ရေပိုက်သွယ်သူ	<input type="checkbox"/>	<input type="checkbox"/>
အခြား	<input type="checkbox"/>	<input type="checkbox"/>	ပြည်သူ့ကျန်းမာရေးလုပ်သား	<input type="checkbox"/>	<input type="checkbox"/>	စက်ပြင်ဆရာ	<input checked="" type="checkbox"/>	<input type="checkbox"/>
မှတ်ချက်			မှတ်ချက်			မှတ်ချက်		

(ဃ) ကျေးရွာသို့ ရောက်ရှိနိုင်သည့်လမ်းအခြေအနေ / ကျေးရွာတစ်ရွာသည် ၎င်း၏ကျေးရွာအုပ်စုနှင့် ဆက်သွယ်ထားသောလမ်းအခြေအနေ (အောက်ပါတို့ကိုစိုင်းပါ)

- ကျောက်ကြမ်းလမ်း
- ကတ္တရာလမ်း
- ကွန်ကရစ်လမ်း
- မော်တော်ဆိုင်ကယ်လမ်း
- ကျောက်စင်းလမ်း
- မြေသားလမ်း
- လူသွားလမ်း
- အခြား _____

(င) ကျေးရွာဖွံ့ဖြိုးမှုစီမံချက်

ပိုင်းပါ

(၁) လူထုဗဟိုပြုစီမံကိန်းမစတင်မှီ ဤကျေးရွာတွင်ကျေးရွာဖွံ့ဖြိုးမှု ရှိပါသည်/မရှိပါ/မသိပါ
စီမံချက်ရှိခဲ့ပါသလား?

(၂) ရှိခဲ့ပါလျှင် ဤစီမံချက်ကို ပညာသည် ခုနှစ်တွင်ပြင်ဆင်ခဲ့ပါသနည်း? နှစ် ၂၀၁၂-၂၀၁၃/၂၀၁၃-၂၀၁၄

(၃) ဤစီမံချက်ကို မြို့နယ်မှအတည်ပြုခဲ့ပါသလား? မြို့နယ်အကျယ်ပြုခဲ့ပါသည်/မပြုခဲ့ပါ/မသိပါ

၉။စီမံကိန်းစက်ဝန်းအချိန်ဇယား(PC 2)

ပုံစံ - ၈ - ၂ - စီမံကိန်းစက်ဝန်းအချိန်ဇယား (PC 2)

လမ်းညွှန်ချက်/ ဤပုံစံကို မြည့်သွင်းရမည်။	သက်ဆိုင်ရာလူထုစည်းရုံးရေးမှူး/လက်ထောက်နည်းပညာမှူးများမှ	စီမံကိန်းစက်ဝန်းအဆင့်တစ်ခုစီပြီးစီးတိုင်း ကျေးရွာနှင့် ကျေးရွာအုပ်စုအတွက်
စည်းရုံးရေးမှူး/ဝန်ထမ်း အမည်	ဒုတိယဥက္ကဋ္ဌ ဦးဌေး	
ဖေ.စွဲ	၃.၆.၂၀၁၇	
မြည်နယ်/တိုင်း	မြို့နယ်	ကျေးရွာအုပ်စု
၈၇၄	ရိုးဦး ဘွဲ့	ကျေးရွာ
	ကျေးရွာအုပ်စု	ကျေးရွာ
	ဒေသခံ ဝေဖျာ	ကျေးရွာ
		ကျေးရွာ

စီမံကိန်းဆောင်ရွက်မှုအစဉ်များ	ဖေ.စွဲ		အစဉ်အစားတွင်တက်ရောက်သူအရေအတွက်					
	စတင်သည့် ဖေ.	ပြီးဆုံး သည့်နေ့	အချိုးသား အရေအတွက်	အချိုးသီး အရေအတွက်	အိမ်ထောင်စု အရေအတွက်	လူမျိုးစုတက်ရောက်သူ အရေအတွက် နှင့် လူမျိုးစုအမည်	အိမ်ထောင်စု ဖယ်ဒါး	အိမ်ထောင်စု %
၁။ ကျေးရွာစီမံကိန်း မိတ်ဆက်အစည်းအဝေး	၃.၆.၂၀၁၇	၃.၆.၂၀၁၇	၂၅	၃၅	၆၀	၁၁၈၈၈၇၄၂ ၆၀	၉၃	၆၄.၅%
၂။ ကျေးရွာဖွံ့ဖြိုးရေး စီမံချက်ရေးဆွဲခြင်းအစည်းအဝေး	၃.၆.၂၀၁၇	၃.၆.၂၀၁၇	၂၅	၃၅	၆၀	၁၁၈၈၈၇၄၂ ၆၀	၉၃	၆၄.၅%
၃။ ကျေးရွာအုပ်စု လုပ်ငန်းဆုံးဖြတ်ချက်ချသည့် အစည်းအဝေး								
၄။ မြို့နယ်အဆင့် စီမံကိန်းရေးဆွဲရေး နှင့် အကောင်အထည်ဖော်ရေးကော်မတီ၏ စီမံကိန်း ဝန်းသစ်မှု အစည်းအဝေး			မလို	မလို	မလို	မလို		
၅။ မြို့နယ် စီမံကိန်းရေးဆွဲရေး နှင့် အကောင်အထည်ဖော်ရေး ကော်မတီ၏ဆုံးဖြတ်မှုကို ရွာသို့ အသိပေး အကြောင်းကြားသည့် အစည်းအဝေး								
၆။ စီမံကိန်းလုပ်ငန်းဆွဲစီမံချက်ရေးဆွဲခြင်း အစည်းအဝေး								
၆.၁။ စီမံကိန်းလုပ်ငန်း အကောင်အထည်ဖော်ရေးအစီအစဉ် ရေးဆွဲခြင်း								

၁၀။ ကျေးရွာဖွံ့ဖြိုးရေး ဦးစားပေးအစီအစဉ် (PC 3)

ပုံစံ - ၈-၃ ကျေးရွာဖွံ့ဖြိုးရေး ဦးစားပေးအစီအစဉ် (Form PC 3)

လယ်ဦးနှစ်ဖွဲ့တပ် အဆင့်(၃)ကျေးရွာမှော်မှန်းချက်အစည်းအဝေးပြီးဆုံးသောအခါ ကျေးရွာစီမံကိန်း အထောက်အကူပြု ကော်မတီသည် လူထုစည်းရုံးရေးမှူးအကူအညီဖြင့် ဤပုံစံကိုပြည့်စုံအောင် ဖြည့်သွင်းရမည်။			
လူထုစည်းရုံးရေးမှူး/ဝန်ထမ်း အမည်	ဒေါ်ကျော်ကြည်ဖြူဖြူ		
နေ့စွဲ 3.6.2019	စက်ဝန်းအား အမှတ်ခြစ်ပါ (✓) <input type="checkbox"/> စက်ဝန်း(၁) <input type="checkbox"/> ✓ စက်ဝန်း(၂) <input type="checkbox"/> စက်ဝန်း(၃) <input type="checkbox"/> စက်ဝန်း(၄) <input type="checkbox"/>		
ပြည်နယ်/ခရိုင်	မြို့နယ်	ကျေးရွာအုပ်စု	ကျေးရွာ
ကရင်	ပျဉ်းဘွဲ့	ဘောက်ရေဖျ	စာမိုင်ကြီး

က။ အခက်အခဲအတားအဆီးများအားဆွေးနွေးခြင်း - ယခုလက်ရှိအခြေအနေတွင်ဤကျေးရွာဖွံ့ဖြိုးတိုးတက်ရေးအတွက် အဓိကအခက်အခဲအတားအဆီးများသည် မည်သည်များဖြစ်ပါသနည်း။ (အမျိုးသား/သမီး အနည်းဆုံးအခက်အခဲ ၅ ခုစီဖော်ပြပါ)

အုပ်စုဖွဲ့ဆွေးနွေးမှုများမှ တင်ပြသောအခက်အခဲအတားအဆီးများ	
ကျောင်းသား ကျွဲစိုက်ရေးကွင်း နာသော ကြောင့် ကျောင်းဆောင်လျှောက်လျှောက်ဖြင့် နာသောကြောင့် နာသောကြောင့် နာသောကြောင့် နာသောကြောင့်	<input type="checkbox"/> ကျား <input type="checkbox"/> မကျား + မ
ရွာကလေးလမ်း သွားရင်း ရာသီဥတု လမ်းမကောင်းသောကြောင့် သွားလာရခက်ခဲခြင်း	<input type="checkbox"/> ကျား <input type="checkbox"/> မကျား + မ
ပေါင်းစု တံတား မရှိသောကြောင့် ရာသီဥတုလမ်းမပေါ်ရေကျော်သဖြင့် သွားလာရခက်ခဲခြင်း	<input type="checkbox"/> ကျား <input type="checkbox"/> မကျား + မ
ကျောင်း ဖြစ်စဉ် ပြီးပြီးနောက် ကျောင်းသူ သားများ ကောင်းကင်းလျှောက်ဖြင့် နာသောကြောင့်	<input type="checkbox"/> ကျား <input type="checkbox"/> မကျား + မ
ဆေးပေးခန်း မရှိသောကြောင့် ကျန်းမာရေး ကာကွယ်ရေး ဝါးစွန်း ကျောက်ရေသဖြင့် နာသောကြောင့်	<input type="checkbox"/> ကျား <input type="checkbox"/> မကျား + မ

ခ။ မျှော်မှန်းခြင်း- နောင်လာမည့် (၅) နှစ် အတွင်း ကျေးရွာဖွံ့ဖြိုးရေး မျှော်မှန်းလျာထားချက်များအား တင်ပြပါ။

အုပ်စုဖွဲ့ဆွေးနွေးမှုများမှ တင်ပြသောအခက်အခဲအတားအဆီးများ	
၁။ စာသင်ကျောင်းလျှောက်လျှောက်ဖြင့် နာသောကြောင့် ပယ်ဖျက် နာသောကြောင့် ရာသီဥတု နာသောကြောင့်	<input type="checkbox"/> ကျား <input type="checkbox"/> မကျား + မ
၂။ လမ်းများ ကောင်းမွန်လာသဖြင့် အသားများ သွားလာရ နာသောကြောင့် နာသောကြောင့်	<input type="checkbox"/> ကျား <input type="checkbox"/> မကျား + မ
၃။ ပေါင်းစု တံတား ပြီးနောက် ကျောင်း လမ်းမပေါ်ရေကျော်သဖြင့် ကင်းဝေးလာမည်	<input type="checkbox"/> ကျား <input type="checkbox"/> မကျား + မ
၄။ ကျောင်း ဖြစ်စဉ် ပြီးပြီးနောက် ကျောင်းသူ သားများ ကောင်းကင်းလျှောက်ဖြင့် နာသောကြောင့်	<input type="checkbox"/> ကျား <input type="checkbox"/> မကျား + မ
၅။ ဆေးပေးခန်း မရှိသောကြောင့် ကျန်းမာရေး ကာကွယ်ရေး ဝါးစွန်း ကျောက်ရေသဖြင့် နာသောကြောင့်	<input type="checkbox"/> ကျား <input type="checkbox"/> မကျား + မ

အုပ်စုဖွဲ့စည်းမှုများမှ တစ်ပြင်သာ အခက် အခဲအကားအခါများ	
၆။ အလယ်အလှိုင် အခွင့်အလမ်း ဂြားပါးသဖြင့် ဝင်ငွေ နည်းပါးခြင်း ကြောင့် စာဝင်နေရေး အတွက် အဆင်မပြေခြင်း။	အမျိုးသား + အမျိုးသမီး
၇။ ဂြားတွင်း ဝမ်း ချင့်ကျောင်း သွား ဝမ်း သည် နှိုးရသ သို့တွင် ဗွက်စာ သဖြင့် သွားလာရ အဆင်မပြေခြင်း။	အမျိုးသား + အမျိုးသမီး
၈။ ဂြားတွင် ဗာဠာလုံအိမ်သာ မရှိသဖြင့် ကျန်းမာရေး ချင့်မညီ ညွှန်ခြင်း။	အမျိုးသား အမျိုးသမီး
၉။ လျှပ်စစ်ဓါတ် မရှိသော ကြောင့် ကျောင်းသူ/သား များ သဘာဝဓာတ် ကျက်ရာတွင် အဆင်မပြေခြင်း။	အမျိုးသား + အမျိုးသမီး

အုပ်စုဖွဲ့စည်းမှုများမှ တစ်ပြင်သာ နှောင့်နှေး ချက်များ	
၆။ အလယ်အလှိုင် အခွင့်အလမ်း ပေါများလာခြင်း ကြောင့် ဝင်ငွေ ရရှိမှုကို တက်လာမည်။	အမျိုးသား + အမျိုးသမီး
၇။ လျှပ်စစ်ဓါတ် ပိုလာသော ကြောင့် ကျောင်းသူ/သား သဘာဝဓာတ်ကျက် ရာတွင် အဆင်ပြေလာမည်။	အမျိုးသား + အမျိုးသမီး

၈။ လူထုစီမံကိန်း၏ လာမည့် (၄) နှစ်အတွက် အကျုံးမဝင်သော ဦးစားပေး ဖွံ့ဖြိုးတိုးတက်မှု လုပ်ငန်း အစီအစဉ်များအားဖော်ပြပါ။

ဦးစားပေး အဆင့် သတ်မှတ်ချက်	ကျေးရွာအတွက် ဦးစားပေး ဖွံ့ဖြိုးတိုးတက်မှု လုပ်ငန်းစဉ်များ	အဆိုပြုသူ (အမျိုးသားများ/ အမျိုးသမီးများ/ အမျိုးသား+ အမျိုးသမီး)	အခန်းကဏ္ဍ	ခန့်မှန်း ကုန်ကျ စရိတ်	အကျိုးခံစားခွင့်ရှိသူခန့်မှန်းခြေအရေအတွက်		
					ကျား	မ	ပေါင်း
၁	စာသင်တန်းပေးအားပေးခြင်း လုပ်ငန်း	အမျိုးသား	ပညာရေး		239	222	461
၂	ရွာကလေး အဖွဲ့အစည်း ဖွဲ့စည်းခြင်း လုပ်ငန်း	အမျိုးသား + အမျိုးသမီး	လမ်းပန်းဆက်သွယ်ရေး		239	222	461
၃	ကျောင်း ဖွဲ့စည်းခြင်း လုပ်ငန်း	အမျိုးသား + အမျိုးသမီး	ပညာရေး		239	222	461
၄	ပေါင် ကုတ်တံ တည်ဆောက်ခြင်း လုပ်ငန်း	အမျိုးသား + အမျိုးသမီး	လမ်းပန်းဆက်သွယ်ရေး		239	222	461
၅	စေးပေ အိုး ကာသစ်တည်ဆောက်ခြင်း လုပ်ငန်း	အမျိုးသား + အမျိုးသမီး	ကျန်းမာရေး		239	222	461

၉။ လူထုစီမံကိန်း၏ လာမည့် (၄) နှစ်အတွက် အကျုံးမဝင်သော ဦးစားပေး ဖွံ့ဖြိုးတိုးတက်မှု လုပ်ငန်း အစီအစဉ်များအားဖော်ပြပါ။

အဆင့်	ကျေးရွာအတွက် ဦးစားပေး ဖွံ့ဖြိုးတိုးတက်မှု လုပ်ငန်းစဉ်များ	အဆိုပြုသူ (အမျိုးသားများ/ အမျိုးသမီးများ/ အမျိုးသား+ အမျိုးသမီး)	အခန်းကဏ္ဍ
၁	စက်မှုပညာတိုးတက်ရေး	အမျိုးသား + အမျိုးသမီး	ကုမ္ပဏီရေးရာ ဝမ်းကျောင်း
၂	စက်မှုပညာတိုးတက်ရေး	အမျိုးသား + အမျိုးသမီး	ကုမ္ပဏီရေးရာ ဝမ်းကျောင်း
၃	လက်မှုပညာတိုးတက်ရေး	အမျိုးသား + အမျိုးသမီး	ကုမ္ပဏီရေးရာ ဝမ်းကျောင်း
၄			
၅			

ခေါင်းစောင်၊ ကျေးရွာစီမံကိန်းအထောက်အကူပြုကော်မတီမှအတည်ပြုသည်။

အမည် အောင်အောင် လက်မှတ် အောင်အောင် နေ့စွဲ 3.6.2019

ဦးစားပေး ဖွဲ့ဖြိုး တိုးတက်မှု လုပ်ငန်း အစီအစဉ်များ

၄။ ကျောင်းသွားလမ်း ကွန်ကရစ်ခင်းခြင်းလုပ်ငန်း	အမျိုးသား + အမျိုးသမီး
၇။ ရွာတွင်း ကွန်ကရစ်လမ်းခင်းခြင်းလုပ်ငန်း	အမျိုးသား + အမျိုးသမီး
၈။ လျှပ်စစ်ဖိလင်းရိုးလုပ်ငန်း	အမျိုးသား + အမျိုးသမီး
၉။ ယာဇာတ် အိမ်သာဆောက်လုပ်ခြင်းလုပ်ငန်း	အမျိုးသား + အမျိုးသမီး

၁၁။ အစည်းအဝေးမှတ်တမ်းများ

အစည်းအဝေးမှတ်တမ်း

ကျေးရွာအမည် - ကညင်ကြီး

အချိန်/နေ့ရက်- ၇:30Am / 3.6.2019

ကျေးရွာအုပ်စုအမည်- ဒေသက်ရေမှု

နေရာ - ဘုန်းကြီးကျောင်း

အစည်းအဝေးပြုလုပ်ရခြင်းအကြောင်းအရာ - ၃. အကျဉ်းချုပ်ကစားစဉ်အတွင်း... (ဒီဇင်ဘာ ၂၀၁၈)

ဆွေးနွေးချက်နှင့် ဆုံးဖြတ်ချက်

- Cf က ကစားစဉ်အတွင်း ဖြစ်ပေါ်ခဲ့သည့် အကျဉ်းချုပ်ကစားစဉ်အတွင်း... (ဒီဇင်ဘာ ၂၀၁၈) ချက် ဖြစ်ပေါ်ခဲ့ခြင်း)
- ကစားစဉ်အတွင်း ဖြစ်ပေါ်ခဲ့သည့် အကျဉ်းချုပ်ကစားစဉ်အတွင်း... (ဒီဇင်ဘာ ၂၀၁၈) ချက် ဖြစ်ပေါ်ခဲ့ခြင်း။ (ကစားစဉ်အတွင်း ဖြစ်ပေါ်ခဲ့သည့် အကျဉ်းချုပ်ကစားစဉ်အတွင်း... (ဒီဇင်ဘာ ၂၀၁၈) ချက် ဖြစ်ပေါ်ခဲ့ခြင်း။) ကစားစဉ်အတွင်း ဖြစ်ပေါ်ခဲ့သည့် အကျဉ်းချုပ်ကစားစဉ်အတွင်း... (ဒီဇင်ဘာ ၂၀၁၈) ချက် ဖြစ်ပေါ်ခဲ့ခြင်း။
- Cf က ကစားစဉ်အတွင်း ဖြစ်ပေါ်ခဲ့သည့် အကျဉ်းချုပ်ကစားစဉ်အတွင်း... (ဒီဇင်ဘာ ၂၀၁၈) ချက် ဖြစ်ပေါ်ခဲ့ခြင်း။ ကစားစဉ်အတွင်း ဖြစ်ပေါ်ခဲ့သည့် အကျဉ်းချုပ်ကစားစဉ်အတွင်း... (ဒီဇင်ဘာ ၂၀၁၈) ချက် ဖြစ်ပေါ်ခဲ့ခြင်း။
- စောနု.ဝန်ထမ်း မဟာမိတ် (၂) ဝန်ထမ်းကို ဒီဇင်ဘာ ၂၀၁၈ ခုနှစ် ဖြစ်ပေါ်ခဲ့သည့် အကျဉ်းချုပ်ကစားစဉ်အတွင်း... (ဒီဇင်ဘာ ၂၀၁၈) ချက် ဖြစ်ပေါ်ခဲ့ခြင်း။
- ကျေးရွာစီမံခန့်ခွဲမှုအဖွဲ့ ပုံစံပြင်ဆင်ခြင်း... (ကစားစဉ်အတွင်း ဖြစ်ပေါ်ခဲ့သည့် အကျဉ်းချုပ်ကစားစဉ်အတွင်း... (ဒီဇင်ဘာ ၂၀၁၈) ချက် ဖြစ်ပေါ်ခဲ့ခြင်း။)

- မိဘောင်က ဥက္ကဋ္ဌ ကျား / မ ဖြင့်လည်း အတည်ပြုခြင်း။
- ယင်းက ရေး (ဦး အောင်စင်) အသစ်ထပ်ရွေး ဘာ လုံး သာ တောတူ) အမျိုး သမီး ကို ဖြင့်လည်း အတည်ပြု ရွေး ချယ်သည်။
- စောင့်ကြည့် ငြိမ်းငြိမ်းရေး ကျား + မ ဖြင့်လည်း အတည်ပြုခြင်း။
- လည်ဝတ် ဆိပ် ဘိမ်း ရေးလည်း န ရှိ လှပောင်း ကိုယ် ဖြင့်လည်း အတည်ပြု ရွေး ချယ်ခြင်း။
- ဝေဖန် ကြံပြု ကော်မတီ အမျိုး သမီး ကို အသစ်ဖြင့် ရွေး ချယ် (ဒေါ်ခင်လှချို)
- ငွေစာရင်း ကိုင်လည်း မနှစ်ကတည်း ဖြင့်လည်း အတည်ပြုခြင်း။
- PRA tools ဖြင့်လည်း ချုပ်ခြင်း / ဖြည့်စွက်ခြင်း
- ဖြေပုံတွင် မနှစ် ဖြေဘာ သမ်းများ ၊ ကျောက်ရော ဖြေဘာ သမ်းဖြေဘာ ၊ ရေဖြင့် များ ဖြစ်သည်ခြင်း။
- ဥက္ကဋ္ဌ ၊ ဝန်ထုပ် ဖြင့်လည်း ချုပ်ခြင်း
- ကျေးရွာတွင် / ပြင်ပ ကွဲ အနည်း (ကျေးရွာစီမံခန့်ခွဲမှု ကွဲ လှည့်မယ့် ဖြစ်နိုင်လိမ့် ကွဲ နှင့် Pact Myanmar ကွဲ တပ်ဆို)
- အခက်အခဲ ၊ နောက်ဖြင့် ချက်ဖြင့်လည်း ချုပ်ခြင်း / အတည်ပြုခြင်း။
- အလုပ်တိုင်း ကျောင်း အောင်မယ့် လောကခြင်း အခက်ခဲ။ (ထပ်ဆို)
- သူ့သင်္ဂ နယ် နှင့်အညီ ငြိမ်း ကျောင်း ကုန်တိုင်း အခက်အခဲ မရှိတော့ပါ။
- စက် ချယ်သင်တန်း ၊ စက်ပြင် ၊ လက်မှု သင်တန်း ထပ်ဆို
- လျင်ငို ဦး စား စေး ရွေး ချယ်ခြင်း။

မှတ်တမ်းပြုစုသူ - အမည် - နေပြည်တော်မြို့နယ် လက်မှတ် - Htay နေ့ရက် - 3.6.2019

အတည်ပြုသူ - အမည် - ဦးလှကျော် လက်မှတ် -  နေ့ရက် - 3.6.2019

၁၂။ ကဏ္ဍအလိုက်ဦးစားပေးဖွံ့ဖြိုးရေးလုပ်ငန်းစဉ်များ

ကဏ္ဍအလိုက် ဦးစားပေးလုပ်ငန်းစဉ်များ

စဉ်	ဦးစားပေးအသင့်	လုပ်ငန်းအမျိုးအစား	စာရင်းကိန်း			စာရင်းအမျိုးအစား	စာရင်းအမျိုးအစား
			စာရင်းအမျိုးအစား	စာရင်းအမျိုးအစား	စာရင်းအမျိုးအစား		
တည်ထောင်ရေး	၁။	ရွာအဝင်လမ်း ကွန်ကရစ်ခင်းခြင်းလုပ်ငန်း	✓	၂၀၂၀	၂၀၂၀	၂၀၂၀	၂၀၂၀
	၂။	ပေါင်းကူးတံတားတည်ဆောက်ခြင်း	✓	၂၀၂၀	၂၀၂၀	၂၀၂၀	၂၀၂၀
	၃။	ကျောင်းသွားလမ်း ကွန်ကရစ်ခင်းခြင်းလုပ်ငန်း	✓	၂၀၂၀	၂၀၂၀	၂၀၂၀	၂၀၂၀
	၄။	ရွာတွင်း ကွန်ကရစ်လမ်းခင်းခြင်းလုပ်ငန်း	✓	၂၀၂၀	၂၀၂၀	၂၀၂၀	၂၀၂၀
	၅။	လျှပ်စစ်ဇီးကင်းရေးလုပ်ငန်း	✓	၂၀၂၀	၂၀၂၀	၂၀၂၀	၂၀၂၀
အခြေခံအဆောက်အအုံ	၁။	မူလတန်းလွန်စာသင်ကျောင်းဆောက်လုပ်ခြင်းလုပ်ငန်း	✓	၂၀၂၀	၂၀၂၀	၂၀၂၀	၂၀၂၀
	၂။	ကျောင်းခြံစတုဂံ ပျံ့ကန်ခြင်းလုပ်ငန်း	✓	၂၀၂၀	၂၀၂၀	၂၀၂၀	၂၀၂၀
	၃။	ဆေးပေးခန်း အသစ်ဆောက်လုပ်ခြင်းလုပ်ငန်း	✓	၂၀၂၀	၂၀၂၀	၂၀၂၀	၂၀၂၀
အသက်မွေးဝမ်းကြေး	၁။	ခက်ချွန်သင်တန်း	✓	၂၀၂၀	၂၀၂၀	၂၀၂၀	၂၀၂၀
	၂။	ခက်ပြင်သင်တန်း	✓	၂၀၂၀	၂၀၂၀	၂၀၂၀	၂၀၂၀
	၃။	လက်မှုပညာ	✓	၂၀၂၀	၂၀၂၀	၂၀၂၀	၂၀၂၀
အခြေခံအဆောက်အအုံ	၁။	ယာဉ်လုံအိမ်သာတည်ဆောက်ခြင်း	✓	၂၀၂၀	၂၀၂၀	၂၀၂၀	၂၀၂၀

