

ပြည်ထောင်စုသမ္မတ မြန်မာနိုင်ငံတော် အစိုးရ  
စိုက်ပျိုးရေး၊ မွေးမြူရေးနှင့် ဆည်မြောင်းဝန်ကြီးဌာန  
ကျေးလက်ဒေသဖွံ့ဖြိုးတိုးတက်ရေး ဦးစီးဌာန  
ပင်လည်ဘူးမြို့နယ်



လူထုပဟိုပြုစီမံကိန်း  
National Community Driven Development Project  
(NCDDP)



ကျေးရွာဖွံ့ဖြိုးရေးအစီအစဉ်  
Village Development Plan (VDP)  
တင်ချောင်ကုန်းကျေးရွာ၊ မြေသာအုပ်စု



ဇာတိကာ

၁။ ပင်လည်ဘူးမြို့နယ် မြေပုံ..... 2

၂။ မြေသာအုပ်စုမြေပုံ ..... 3

၃။ ကျေးရွာအုပ်စုတွင်ပါဝင်သော ကျေးရွာစာရင်းများ ..... 4

၄။ ကျေးရွာအခြေခံအချက်အလက်များ..... 4

၅။ လူထုပူးပေါင်းပါဝင်သော လူမှုဆန်းစစ်ခြင်း နှင့် အကဲဖြတ်ခြင်း လုပ်ငန်းစဉ် (PSA/PRA) အကျဉ်းချုပ် ..... 6

၆။ ကျေးရွာဖွံ့ဖြိုးရေး အစီအစဉ်အတွက် အသုံးပြုခဲ့သော PRA tools များနှင့် တစ်ခုချင်းစီအတွက်သုံးသပ်ချက်များ ..... 8

၇။ ကော်မတီဝင်များရွေးချယ်ခြင်းနှင့်ကျေးရွာဖွံ့ဖြိုးရေးအစီအစဉ်ဆောင်ရွက်မှုမှတ်တမ်းဓါတ်ပုံများ ..... 26

၈။ ကော်မတီဝင်များစာရင်း..... 31

၉။ ပုံစံ ၈-၁။ ကျေးရွာအချက်အလက် ..... 32

၁၀။ ပုံစံ ၈-၂။ စီမံကိန်းစက်ဝန်းအချိန်ဇယား ..... 35

၁၁။ ပုံစံ ၈-၃။ ကျေးရွာဖွံ့ဖြိုးရေး ဦးစားပေးအစီအစဉ်..... 37

၁၂။ ပုံစံ ၈-၄။ ကျေးရွာဖွံ့ဖြိုးရေးစီမံကိန်းလုပ်ငန်းခွဲရွေးချယ်ခြင်းပုံစံ..... 39

၁၃။ အစည်းအဝေး မှတ်တမ်းများ ..... 41

..... 42

၁၄။ နောက်ဆက်တွဲ(၄)ခြားနားသောအစိတ်အပိုင်းများအတွက်ဦးစားပေးလုပ်ငန်းစဉ်များအနှစ်ချုပ် ..... 45



# ၁။ ပင်လည်ဘူးမြို့နယ် မြေပုံ

## စစ်ကိုင်းတိုင်းဒေသကြီး၊ ကသာခရိုင် ပင်လည်ဘူးမြို့နယ် UTM မြေပုံ

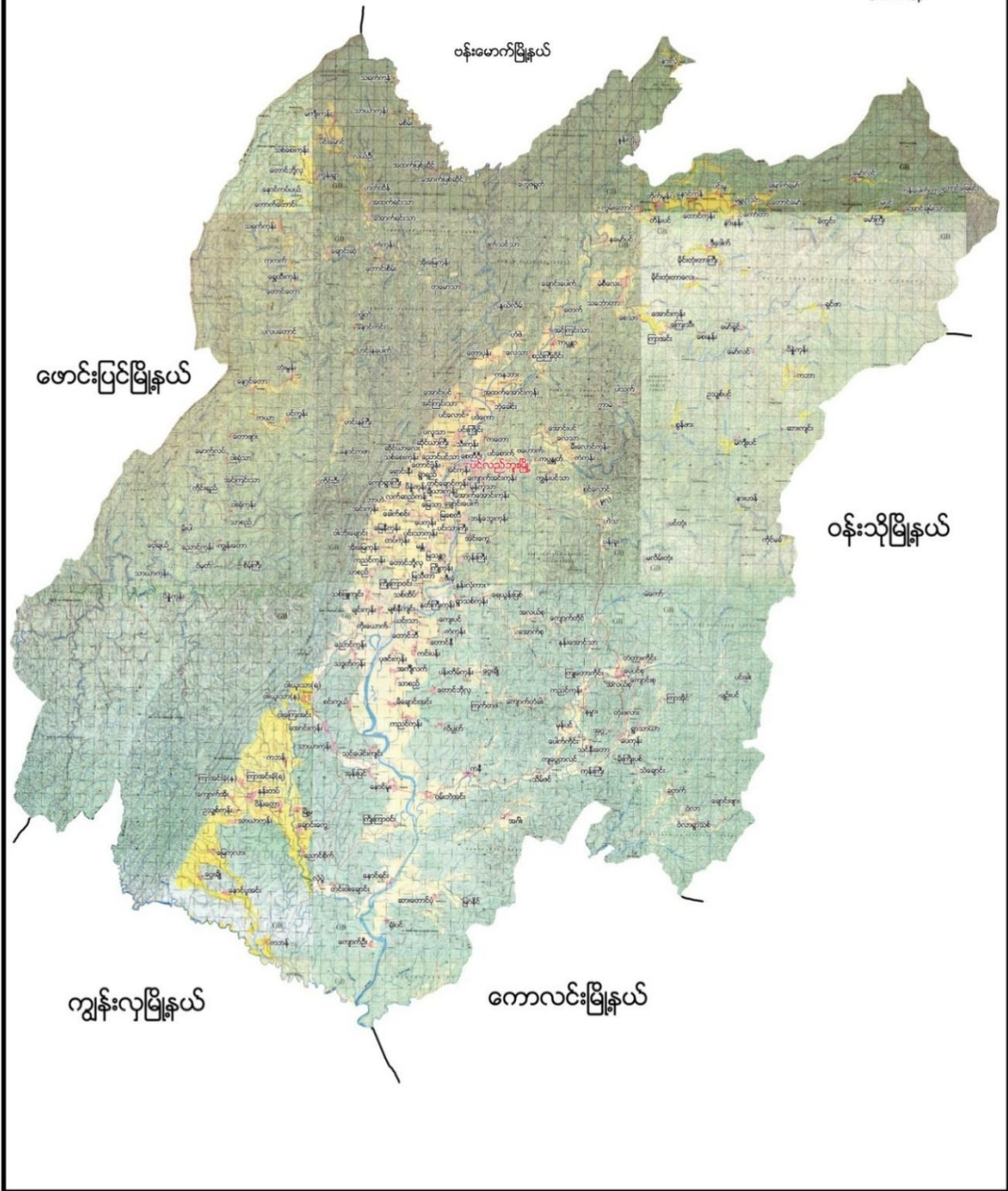



၂။ မြေသာအုပ်စုမြေပုံ





**၃။ ကျေးရွာအုပ်စုတွင်ပါဝင်သော ကျေးရွာစာရင်းများ**

မြေသာ၊ တင်ချောင်ကုန်း၊ပိန္နဲကုန်း၊လက်ဆည်ကန်၊ချီယားကုန်း၊ချောင်းပေါက်

**၄။ ကျေးရွာအခြေခံအချက်အလက်များ**

**၁။ ကျေးရွာသမိုင်းအကျဉ်း**

တင်ချောင်ကုန်းကျေးရွာသည် မြေသာကျေးရွာအုပ်စုတွင်ပါဝင်ပါသည်။ ပင်လည်ဘူးမြို့၏ အနောက်ဘက် ဖောင်းပြင် ပင်လည်ဘူး ကားလမ်းမကြီး ဘေးတွင်တည်ရှိပါသည်။ တင်ချောင်ကုန်း ကျေးရွာသည် လွန်ခဲ့သောနှစ်ပေါင်း၉၀ ကျော်ခန့် တည်ထောင်ခဲ့ပြီး မူလက သရက်ကျင်းကျေးရွာ ဟုခေါ်ပါသည်။ မူးကမ်းပြိုကျမှုကြောင့်ကျေးရွာပျက်စီးခဲ့ရပါသည်။ ယခုတင်ချောင်ကုန်းကျေးရွာသည် အိမ်ခြေ(၇)အိမ်ဖြင့် စတင်တည်ထောင်ခဲ့ပြီးလက်ရှိမှ အိမ်ခြေပေါင်း(၃၇)အိမ်ရှိပါသည်။ လူဦးရေမှာ စုစုပေါင်း(၁၆၃)ဦး နေထိုင်ပါသည်။ ကျေးရွာ၏ အဓိကအသက်မွေးဝမ်းကျောင်းလုပ်ငန်းမှာ လယ်စပါးစိုက်ပျိုးခြင်းဖြစ်ပါသည်။ မြေပဲ၊ပြောင်း၊နှမ်း၊ နေကြာ စသည့် သီးနှံများကိုလည်း စိုက်ပျိုးလုပ်ကိုင်ကြပါသည်။ တင်ချောင်ကုန်းကျေးရွာသည် မူလတန်းကျောင်းမရှိပါ နီးစပ်ရာကျေးရွာ

**၂။ ထူးခြားဖြစ်စဉ်**

မရှိပါ။

**၃။ လူနည်းစုလူမျိုးစုအိမ်ထောင်စု**

အမျိုးအစား	အိမ်ထောင်စု	ကျား	မ	စုစုပေါင်း
ဗမာ	၃၈	၇၅	၉၁	၁၆၆

**၄။ ထိခိုက်လွယ်အုပ်စု**

ထိခိုက်လွယ်အုပ်စု	အိမ်ထောင်စု	ကျား	မ	စုစုပေါင်း
သက်ကြီး	၁၄	၅	၁၂	၁၄
မြေယာမဲ့	၁၆	၃၀	၃၃	၆၃
မသန်စွမ်း	-	-	-	-



**၅။ အဓိကစီးပွားရေးလုပ်ငန်းများ**

စိုက်ပျိုးရေး	မွေးမြူရေး	အသေးစားစီးပွားရေး	အခြား
စပါး	ကျွဲ	စပါးအရောင်းအဝယ်	လက်သမားနောက်လိုက်
မြေပဲ	နွား	တပိုင်တနိုင်ဈေးအရောင်းအဝယ်	ပန်းရံနောက်လိုက်
နေကြာ	ဝက်	မြေပဲအရောင်းအဝယ်	
နှမ်း	ကြက်	နှမ်းအရောင်းအဝယ်	
ပြောင်းဖူး	ဘဲ	ရွှေကျင်လုပ်ငန်း	
		ပြောင်းဖူးရောင်းချခြင်း	

**၆။ ကျေးရွာအတွင်းအဓိက ပိုင်ဆိုင်မှုများ**

ကျေးရွာပိုင်ဆိုင်မှုများ	စိုက်ပျိုးမြေ	စားကျက်မြေ	သစ်တောမြေ	သဲ/ကျောက်ရရှိမှု	ရေတွင်း/ရေကန်	စက်ရေတွင်း
အရေအတွက်	၆၅.၂၀ဧက	၁၃.၅၀ဧက	-	ရှိ	၂၇	၀
ကျေးရွာပိုင်ဆိုင်မှုများ	ကား	ထော်လာဂျီ	စပါးကြိတ်စက်	ခြွေလှေ့စက်	အသေးစားဆည်	ဈေးဆိုင်
အရေအတွက်	၁	-	၃	-	-	-

**၇။ ကျေးရွာအတွင်းအခြားပိုင်ဆိုင်မှုများ**

ကျေးရွာပိုင်ဆိုင်မှုများ	ရေတင်စက်	လယ်ထွန်စက်	ထွန်ထယ်	ကျွဲ	နွား
အရေအတွက်	၅	၄	၂၃	၆	၁၃၀
ကျေးရွာပိုင်ဆိုင်မှုများ	ဝက်	ဆိုင်ကယ်	ကျွမ်းကျင်လုပ်သား	လုပ်သား	
အရေအတွက်	၄၈	၃၁	၁	၁၀	

**၈။ အခြားကျေးရွာရှိအသုံးပြုနိုင်သော အရင်းအမြစ်/အချက်အလက်များ**

အရင်းအမြစ်	ဆေးခန်း	အ.လ.က/အ.ထ.က	ဈေး	ကျွမ်းကျင်လုပ်သား	လုပ်သား	မြေတူးစက်	လမ်းကြိတ်စက်
အရေအတွက်	၁	၁၊	၁	၁၀	၃၀	၁	-



၅။ လူထုပူးပေါင်းပါဝင်သော လူမှုဆန်းစစ်ခြင်း နှင့် အကဲဖြတ်ခြင်း လုပ်ငန်းစဉ် (PSA/PRA) အကျဉ်းချုပ်

စဉ်	အကြောင်းအရာ	ရက်စွဲ	ဦးတည်အုပ်စု	တက်ရောက်သူ			အဓိက ဆွေးနွေးချက်များ
				ကျား	မ	ပေါင်း	
၁	လူမှုစီးပွားအဆင့် သတ်မှတ်ခြင်း (Wealth Ranking)	၁၁-၁၂-၂၀၁၆	ချမ်းသာ၊ အလယ်အလတ်၊ နွမ်းပါး၊ အလွန် နွမ်းပါးအုပ်စုများ	၁၂	၃၇	၄၉	ကျေးရွာလူမှုစီးပွားအုပ်စုများခွဲခြားသတ်မှတ်နိုင်ရေးအတွက် အခြေခံစံနှုန်းများ သတ်မှတ်ခြင်း၊ ကျေးရွာသားများနှင့် အများသဘောတူ ခွဲခြားသတ်မှတ်ခြင်း
၂	ရာသီခွင်ပြပြက္ခဒိန် (Seasonal Calendar)	၁၁-၁၂-၂၀၁၆	ကော်မတီဝင်၊ အမျိုးသမီး၊ အမျိုးသားများ	၁၂	၉	၂၁	ရာသီဥတု၊ စိုက်ပျိုးသီးနှံများ၊ လယ်ယာလုပ်ငန်းများ၊ နေ့စားလုပ်ငန်းများ၊ မွေးမြူရေးလုပ်ငန်းများ၊ ဝမ်းစာဖူလုံမှု နှင့် ပွဲတော်များ
၃	ကျေးရွာလူမှုရေးပြ၊ သယံဇာတပြမြေပုံ (Social Map/Resource Map)	၁၁-၁၂-၂၀၁၆	ရပ်မိရပ်ဖ၊ ကော်မတီဝင်များ	၅	၉	၁၄	အိမ်အမျိုးအစားများ၊ အခြေခံအဆောက်အဦများ၊ လမ်းပန်းဆက်သွယ်ရေးအခြေအနေ လယ်ယာမြေများ၊ မြစ်ချောင်းများ၊ ရေတွင်း၊ ရေကန်များ၊ သစ်တောများ
၄	ပြဿနာသစ်ပင် (Problem Tree)	၁၂-၁၂-၂၀၁၆	အမျိုးသားများကော်မတီဝင်များ	၁၂	-	၁၂	ဆွေးနွေးထားသော အခြေခံအဆောက်အဦများနှင့် သက်မွေးဝမ်းကျောင်းလုပ်ငန်းများ၊ ကျန်းမာရေး၊ ပညာရေး။
၅	ပြဿနာသစ်ပင် (Problem Tree)	၁၂-၁၂-၂၀၁၆	အမျိုးသမီးများ	-	၁၂	၁၂	ဆွေးနွေးထားသော အခြေခံအဆောက်အဦများနှင့် သက်မွေးဝမ်းကျောင်းလုပ်ငန်းများ
၆	ကျေးရွာ၏ (၅)နှစ်စာ ဦးစားပေးအစီအစဉ် ပြဇယား (Metric Ranking)	၁၂-၁၂-၂၀၁၆	အမျိုးသားအုပ်စု၊ အမျိုးသမီးအုပ်စု၊ လူငယ်အုပ်စု၊ ရပ်မိရပ်ဖအုပ်စု	၁၂	၃၆	၄၈	အကျိုးပြုပြီးရေး၊ အကျိုးခံစားခွင့် နှင့် အဓိက လိုအပ်ချက်များပေါ် မူတည်၍ ဆုံးဖြတ်သည်။



၇	အဖွဲ့အစည်းချိတ်ဆက်ပုံ (Venn Diagram)	၁၁-၁၂-၂၀၁၆	ကျေးရွာအုပ်ချုပ်ရေးအဖွဲ့၊ ကျေးရွာစီ/ထောက်အဖွဲ့	၁၂	၉	၂၁	ကျေးရွာတွင်းရှိ အဖွဲ့အစည်းများနှင့် မည်သို့သောလုပ်ငန်းများအတွက် မည်သည့်အဖွဲ့များချိတ်ဆက်လုပ်ကိုင်မှု
၈	ပင့်ကူအိမ်ကွန်ယက် (Spider Web)	၁၁-၁၂-၂၀၁၆	အမျိုးသားများ နှင့် အမျိုးသမီးများ	၁၂	၃၇	၄၉	အမျိုးသားများ နှင့် အမျိုးသမီးများ တန်းတူအခွင့်အရေး ရရှိမှု နှင့် မရရှိသည့် အကြောင်းအရင်းများ
၉	ကျားမရေးရာခွဲခြမ်းစိတ်ဖြာခြင်း	၁၂-၁၂-၁၆	ကျေးရွာစီ/ထောက်အဖွဲ့၊ ကျေးရွာလူထု	၁၃	၁၉	၃၂	အမျိုးသားနှင့်အမျိုးသမီးများ တန်းတူအခွင့်အရေးရရှိမှုနှင့် မရရှိသည့်အကြောင်းအရင်းများ
၁၀	ကျေးရွာအိပ်မက်ပြမြေပုံ (Dream Map)	၁၂-၁၂-၂၀၁၆	ကျေးရွာစီ/ထောက်အဖွဲ့၊ ကျေးရွာလူထု	၁၂	၂၈	၄၀	နောင်တစ်ချိန်တွင် ကျေးရွာတွင် ဖြစ်စေချင်သော/မြင်စေချင်သော အရာများ ထည့်သွင်းရေးဆွဲခြင်း





၆။ ကျေးရွာဖွံ့ဖြိုးရေး အစီအစဉ်အတွက် အသုံးပြုခဲ့သော PRA tools များနှင့် တစ်ခုချင်းစီအတွက်သုံးသပ်ချက်များ

၁။ ကျေးရွာ၏လူမှုစီးပွားအဆင့်သတ်မှတ်ခြင်း (Wealth Ranking)

အဆင့်	အခြေခံစံနှုန်းများ/ ညွှန်းကိန်းများ	အိမ်ထောင်	ရာခိုင်နှုန်း
ချမ်းသာ	အိမ်အခြေအနေ- ပျဉ်ထောင်၊ သွပ်မိုး (၂) ထပ်တိုက် မြေယာပိုင်ဆိုင်မှု- ၄-၆ ဧကအထိ ကျွဲ၊ နွား- ၈-၁၂ ကောင်အထက် အခြားပိုင်ဆိုင်မှု- ရွှေစက်၊ ရိတ်စက်၊ ထွန်းစက်၊ ရေစုပ်စက်၊ TV၊ တယ်လီဖုန်း၊ စပါးကြိုက်စက်၊ ဆိုင်ကယ်၊ ကား၊ (အထက်တန်း၊ အလယ်တန်းကျောင်းသားရှိ)	၇	
အလယ်အလတ်	အိမ်အခြေအနေ- ထရံကာ၊ သွပ်မိုး၊ ချေတံရှည်အိမ် မြေယာပိုင်ဆိုင်မှု- ၂-၃ ဧက ကျွဲ၊ နွား- ၅-၈ကောင် အခြားပိုင်ဆိုင်မှု- လှည်းဆိုင်ကယ်၊ စက်ဘီး (အလယ်တန်းကျောင်းနေအရွယ်ကျောင်းသားရှိ)	၂၀	
နွမ်းပါး	အိမ်အခြေအနေ- ပျဉ်ခင်း၊ ဝါးထရံကာ၊ သက်ကယ်မိုး၊ ချေတံရှည်အိမ် မြေယာပိုင်ဆိုင်မှု- ကျွဲ၊ နွား- အခြားပိုင်ဆိုင်မှု- (မူလတန်းကျောင်းကျောင်းနေအရွယ်ကလေးရှိ)၊ ကျောင်းထားနိုင်	၁၁	
အလွန်နွမ်းပါး	အိမ်အခြေအနေ- ပျဉ်ခင်း၊ ဝါးထရံကာ၊ အင်ဖက်မိုး၊ အကာမလုံ မြေယာပိုင်ဆိုင်မှု- မရှိ ကျွဲ၊ နွား- မရှိ အခြားပိုင်ဆိုင်မှု- ကျောင်းနေအရွယ်ကလေးရှိ ကျောင်းမထားနိုင်	-	-
စုစုပေါင်း		၃၈	





**သုံးသပ်ခြင်း**

တင်ချောင်ကုန်း ကျေးရွာ ရာသီခွင်ပြ ပြက္ခဒိန်တွင် ရာသီဥတုအခြေအနေသည် တပေါင်းလမှ နယုန်လထိ ပူပြင်းပြီး ဝါဆိုလမှ သီတင်းကျွတ်လအထိ မိုးရာသီဖြစ်ကာ ကျန်လများသည် ဆောင်းရာသီ ဖြစ်သည်။ စိုက်ပျိုးရေး တွင် နယုန်လမှ ပြာသိုလထိ စပါး၊ နှမ်းများလုပ်ကိုင်ကြသောကြောင့် လူထုမအားလပ်သည်ကို တွေ့ရပါ သည်။ လမ်းပန်းဆက်သွယ်ရေးတွင် မိုးတွင်းကာလမှလွဲ၍ ကျန်လများတွင် ကောင်းမွန်သည်ကို တွေ့ရပါသည်။ မွေးမြူရေးတွင် ကြက်၊ ဝက်၊ ကျွဲ၊ နွားများကို တနိုင်တပိုင်မွေးမြူကြပြီး စီးပွားဖြစ်မွေးမြူနိုင်မှုမရှိသည် ကိုလည်း တွေ့ရပါသည်။ သောက်သုံးရေးတွင် နယုန်လတွင် ရှားပါးမှုရှိပြီး ကျန်လများတွင် ဖူလုံမှုရှိပါသည်။ ဝင်ငွေရရှိမှုတွင် စိုက်ပျိုးရာသီနှင့်ရိတ်သိမ်းများ၌သာ ဝင်ငွေ ရရှိမှုများရှိကြပြီး ကျန်လများတွင် ဝင်ငွေရရှိမှု မရှိသလောက်နည်းပါး ပါသည်။ ဝမ်းစာဖူလုံမှုတွင် ဝင်ငွေရရှိသောလများတွင် ဖူလုံမှုရှိပြီး အလုပ်အကိုင်နှင့်ဝင်ငွေမရှိသော တန်ခူး၊ ကဆုန် လများ တွင် ဝမ်းစာဖူလုံမှုနည်းပါးပါသည်။ ပွဲတော်များတွင် တန်ခူးလတွင် သင်္ကြန်ပွဲတော်၊ ဝါဆို လတွင် သင်္ကန်း ကပ်ခြင်း၊ သီတင်းကျွတ်လတွင် မီးထွန်းပွဲတော်နှင့် ပြာသို၊ တပို့တွဲ၊ တပေါင်းလများတွင် အလှူမင်္ဂလာ ပွဲများ ကျင်းပလေ့ရှိသည်ကို တွေ့ရပါသည်။

**ဆန်းစစ်ခြင်း**

စီမံကိန်းလုပ်ငန်းခွဲများအကောင်အထည်ဖော်ဆောင်ရွက်ရာတွင် ကျေးရွာလူထုစိုက်ပျိုးရာသီနှင့်တိုက်ဆိုင် မှုမရှိခြင်း၊ ရာသီဥတုနှင့်လမ်းပန်းဆက်သွယ်ရေးကောင်းမွန်ခြင်း၊ ဝင်ငွေရရှိမှုနှင့် ဝမ်းစာဖူလုံမှု နည်းပါးသော အချိန် ဖြစ်ခြင်း၊ ပွဲတော်များနှင့်တိုက်ဆိုင်မှုနည်းပါသော အချိန်များဖြစ်သည့် တပို့တွဲ၊ တပေါင်း၊ တန်ခူး၊ ကဆုန်နှင့် နယုန် လများတွင် စီမံကိန်းအကောင်အထည်ဖော်ဆောင်ရွက်ပါ ကျေးရွာလူထု ပူးပေါင်းပါဝင်မှုရရှိနိုင်သလို ကျေးရွာလူထု အတွက် အလုပ်အကိုင်အခွင့်အလမ်းများဖန်တီးပေးမှုဖြစ်သလို ကျေးရွာလူထုလည်း ဝင်ငွေရရှိကာ လူမှုစီးပွားများ အဆင်ပြေလာမည်ဖြစ်ပါသည်။ ထိုသို့အဆင်ပြေလာသည်နှင့်အညီ ကျေးရွာသည်လည်း တဖြည်းဖြည်းဖြင့် စည်ပင်ဖွံ့ဖြိုးတိုးတက်လာမည်ဖြစ်ကြောင်း ဆန်းစစ်မိပါသည်။



၃။ ကျေးရွာလူမှုရေးပြမြေပုံ နှင့် သုံးသပ်ချက်





**သုံးသပ်ခြင်း**

တင်ချောင်ကုန်း ကျေးရွာတွင် အိမ်ခြေ(၃၈)ရှိပြီး လူမှုစီးပွားအဆင့် (၄)ဆင့်ရှိကြောင်း တွေ့ရှိရပါသည်။ ထိုအဆင့်များထဲမှာ (၁)ချမ်းသာအဆင့်၊(၂)အလယ်အလတ်အဆင့်(၃)နွမ်းပါးအဆင့်နှင့်(၄)အလွန်နွမ်းပါးတို့ဖြစ်ပြီး ကျေးရွာတွင် အတူယှဉ်တွဲနေထိုင်ကြပါသည်။

**ဆန်းစစ်ခြင်း**

ကျေးရွာတွင် လူမှုစီးပွားအဆင့် (၄)ဆင့်ရှိပြီး ကျေးရွာထဲတွင် ခွဲခြားမှုမရှိဘဲ အတူယှဉ်တွဲနေကြပါသည်။ ထိုအဆင့်များထဲမှ ချမ်းသာသောအဆင့်ရှိသော အိမ်ထောင်စုမှာ အနည်းငယ်သာရှိပြီး အလယ်အလတ်အဆင့် ရှိသော အိမ်ထောင်စုများမှ ကျေးရွာအိမ်ခြေ၏ ၃ ပုံ ၂ ပုံခန့်ရှိပါသည်။နွမ်းပါးအဆင့်နှင့် အလွန်နွမ်းပါးအဆင့် ရှိသော အိမ်ထောင်စုများတွင် လယ်ယာမြေပိုင်ဆိုင်မှုအလွန်နည်းပါးပြီး ရာသီခွင်အလုပ်အကိုင်နှင့် တောထွက် ပစ္စည်းများ ရှာဖွေရောင်းချမှုများကိုသာ အားကိုးနေကြရသဖြင့် ဝမ်းစာဖူလုံမှုအတွက် အလွန်ခက်ခဲမှုများရှိပါသည်။ ထိုသို့သော နွမ်းပါးအဆင့်နှင့် အလွန်နွမ်းပါးအဆင့်ရှိသော အိမ်ထောင်စုအရေအတွက် လျော့နည်းသွားစေရန် အလုပ်အကိုင်အခွင့်အလမ်းများ ဖန်တီးဆောင်ရွက်ပေးရန်လိုအပ်နေသေးကြောင်းတွေ့ရှိရပါသည်။



# ၄။ကျေးရွာအရင်းအမြစ်ပြုပြင်မှုနှင့်သုံးသပ်ချက်

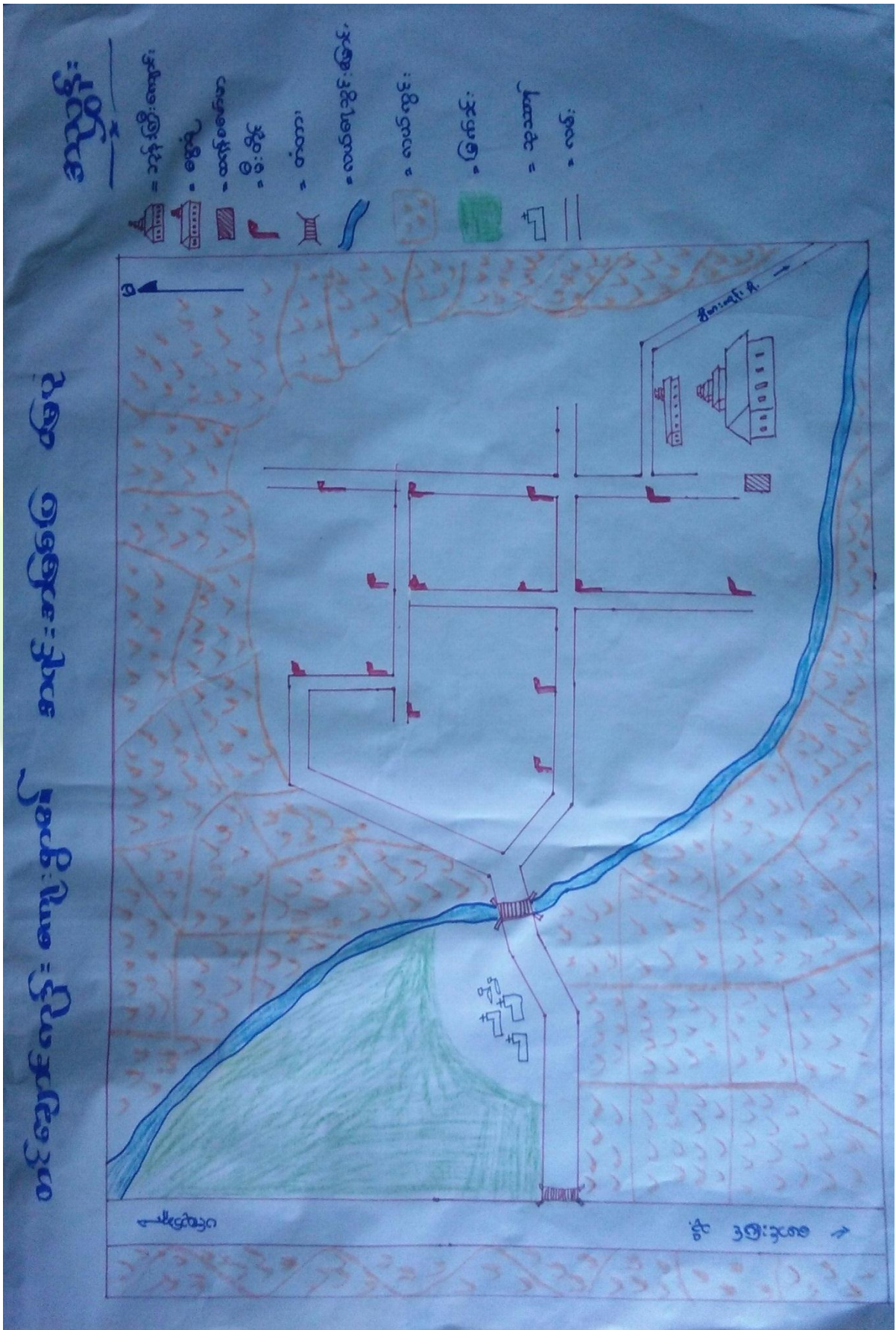



**သုံးသပ်ခြင်း**

တင်ချောင်ကုန်း ကျေးရွာသည် သဘာဝပတ်ဝန်းကျင်အရင်းအမြစ်အပေါ် မှီခိုနေရသော ကျေးရွာလေး ဖြစ်ပါသည်။ ကျေးရွာတွင် ဘုန်းတော်ကြီးကျောင်း၊ စာသင်ကျောင်း တို့ရှိ ပါသည်။ ရွာ၏ပတ်ဝန်းကျင်တွင် လယ်ကွင်းများ၊ သစ်တောများရှိပါသည်။ ထိုသစ်တောများမှ ထင်းနှင့် ငါးများ ကိုလည်း ထုတ်ယူသုံးစွဲ နိုင်ပါသည်။ လယ်မြေများတွင် စပါး၊ နှမ်းများလည်း စိုက်ပျိုးလုပ်ကိုင်ကြပါသည်။ ရွာ၏နောက်ဘက်တွင် လယ်ကြားချောင်းငယ် လေး ရှိသော်လည်း စိုက်ပျိုးရေးအတွက် လုံလောက်မှု သိပ်မရှိပေ။

**ဆန်းစစ်ခြင်း**

တင်ချောင်ကုန်းကျေးရွာသည် အရင်းအမြစ်များပေါ်မှီခို နေထိုင်ကြသည်ကို တွေ့ရပါသည်။ စိုက်ပျိုးရေးတွင် လယ်ယာမြေများသည် မိုးရေခံလယ်မြေများဖြစ်သောကြောင့် ရာသီဥတုမကောင်းလျှင် စိုက်ပျိုးရေးတွင် အဆင်မပြေမှုများရှိသည်ကိုလည်း တွေ့ရပါသည်။ မျိုးကောင်းမျိုးသန့် နှင့် နည်းပညာအားနည်းသောကြောင့် စိုက်ပျိုးရေးမှ အမြတ်အစွန်းနည်းပါလှပါသည်။ သစ်တောထွက်ပစ္စည်းများကို ရှာဖွေရောင်းချမှုများရှိသော်လည်း ရာသီမရွေး ရှာဖွေရောင်းချနိုင်မှုမရှိသည်ကိုလည်း တွေ့ရပါသည်။ မြေလွတ်မြေရိုင်းများကို လယ်ယာမြေများ ဖော်ဆောင် ပေးခြင်း၊ စိုက်ပျိုးရေး မျိုးကောင်းမျိုးသန့်၊ နည်းပညာများ ထောက်ပံ့ပေးခြင်းများ လုပ်ဆောင်ပေးရန် လိုအပ် နေပါသေးသည်။



၅။ အမျိုးသားများတင်ပြသော ပြဿနာသစ်ပင် နှင့် ဖြေရှင်းနည်းလမ်း

**မြေအာရုံခံမှု တစ်ချောင်းကုန်ကျေးဥှာ အမျိုးသားများတင်ပြသော ပြဿနာသစ်ပင်**

**ဒုတိယအပိုင်း: ဒေသအရပ်:**

- ၁။ ရွာချင်း ဆက်သွယ်ရေးလမ်း၊ ဖြစ်ပေါ်ခြင်း၊
- ၂။ ရွာတွင်းလမ်း၊ မကောင်းခြင်း၊
- ၃။ စာတန်းပုံ တိုက်မရှိခြင်း၊
- ၄။ စက်ကွင်းမရှိခြင်း၊ ကျောက်ခြင်း၊
- ၅။ ဆေးပေးချင်းမရှိခြင်း၊
- ၆။ များလှန်း ကျောင်းမရှိခြင်း၊
- ၇။ မျက်စိကျောင်းမရှိခြင်း၊
- ၈။ နည်းပညာပညာရှိ များလှန်း၊
- ၉။ သို့မဟုတ် ကျေးဇူးရှိခြင်း။

**ဒုတိယအပိုင်း: ဆက်**

- ၁။ ရွာလမ်းကုန်ဆုံးခြင်း၊ သီးနှံပျော်၊ များအဖွဲ့ပေးခြင်း၊
- ၂။ ကလေး၊ လူကြီး၊ မိဘူး၊ ဥစ္စာ၊ လာကု၊ ခက်ခဲခြင်း၊ ပြာသင်မလေခြင်း၊
- ၃။ ကျေးဇူးပေးခြင်း၊ အကျိုးကျေးဇူး၊
- ၄။ ကျန်းမာရေး၊ ထိခိုက်ခြင်း၊
- ၅။ မကျန်းမာပါက အစွယ်တကူ ကုသမှု၊ မိမိပေးခြင်း၊
- ၆။ ပညာသင်ကြားကုသမှု၊ ကျေးဇူးပြုပေးခြင်း၊ ရှိအမျိုးအစား၊
- ၇။ ကလေးများကုသမှု၊ ကျေးဇူးပြုပေးခြင်း၊
- ၈။ စစ်တွေမရှိခြင်း၊ ကျေးဇူးပြုပေးခြင်း၊
- ၉။ အတွက်အဖွဲ့၊ ကျသင်၊
- ၁၀။ ကုသမှုပေးခြင်း၊ များမရှိခြင်း၊
- ၁၁။ ဖြစ်ပေါ်ခြင်း၊

**မြေရှင်းချက်**

- ၁။ ရွာချင်း ဆက်သွယ်ရေးလမ်း၊ ဖြစ်ပေါ်ခြင်း၊
- ၂။ ရွာတွင်းလမ်း၊ မကောင်းခြင်း၊
- ၃။ စာတန်းပုံ တိုက်မရှိခြင်း၊
- ၄။ စက်ကွင်းမရှိခြင်း၊
- ၅။ ဆေးပေးချင်းမရှိခြင်း၊
- ၆။ များလှန်း ကျောင်းမရှိခြင်း၊
- ၇။ မျက်စိကျောင်းမရှိခြင်း၊
- ၈။ နည်းပညာပညာရှိ များလှန်း၊
- ၉။ သို့မဟုတ် ကျေးဇူးရှိခြင်း။





**ဆွေးနွေးခြင်း**

ပြဿနာသစ်ပင်ခွဲခြမ်းစိတ်ဖြာခြင်းကို အသုံးပြု၍ ကျေးရွာတွင် ကြုံတွေ့နေရသော အခက်အခဲများ၏ အကြောင်းအရင်းများ၊ အကျိုးဆက်များနှင့်ဖြေရှင်းနည်းလမ်းများ သိရှိနိုင်ရန်အတွက် ဆွေးနွေးခဲ့ပါသည်။

**သုံးသပ်ခြင်း**

ပြဿနာသစ်ပင်ခွဲခြမ်းစိတ်ဖြာခြင်းအားဖြင့် ကြုံတွေ့နေရသော အခက်အခဲများ၏ အကြောင်းအရင်းများ၊ အကျိုးဆက်များကို သိရှိလာပြီး ထိုအကြောင်းအရင်းများကို ဖြေရှင်းနိုင်မည့်နည်းလမ်းများလည်း သိရှိလာခဲ့ပါသည်။ဖြေရှင်းနည်းလမ်းများထဲမှ အမှန်တကယ်အကျိုးရှိပြီး ပြဿနာအခက်အခဲကို အများဆုံးပြေလည်လာနိုင်မည့် ဖြေရှင်းနည်းလမ်းများကို မှန်မှန်ကန်ကန် ရွေးချယ်လာနိုင်ခဲ့သည်ကို တွေ့ရပါသည်။





၆။ ဦးစားပေးအစီအစဉ်ပြဇယား (Matrix Ranking)

...သတ်မှတ်ထားသည်... ကျေးဇူးပြု၍ မြေသာ ကျေးဇူးတင်စွာ စီမံကိန်းလုပ်ငန်းခွဲ ရွေးချယ်ခြင်းပေးပါ။

စဉ်	အစီအစဉ်	၀	၁	၂	၃	၄	၅	ရမှတ်	အဆင့်
၀	ဒုတိယအဆင့်	■	၀	၀	၀	၀	၀	၄	၁
၁	ဒုတိယအဆင့်	■	■	၀	၁	၁	၁	၃	၂
၂	ဒုတိယအဆင့်	■	■	■	၁	၁	၁	၂	၃
၃	ဒုတိယအဆင့်	■	■	■	■	၁	၁	၂	၃
၄	ဒုတိယအဆင့်	■	■	■	■	■	၁	၂	၃
၅	ဒုတိယအဆင့်	■	■	■	■	■	■	၀	၅



### ဆွေးနွေးချက်

တင်ချောင်ကုန်း ကျေးရွာအနေဖြင့် အခက်အခဲများကို ပြဿနာသစ်ပင်ဖြင့် ခွဲခြမ်းစိတ်ဖြာပြီး ထွက်ပေါ်လာသော ဖြေရှင်းနည်းလမ်းများထဲမှ ရပ်ရွာအတွက် အမှန်တကယ် လိုအပ်ပြီး အမှန်တကယ် အကျိုးရှိမည့် လုပ်ငန်းခွဲ များရွေးချယ်နိုင်ရန် ဆွေးနွေးခဲ့ပါသည်။

### သုံးသပ်ချက်

တင်ချောင်ကုန်း ကျေးရွာအနေဖြင့် စီမံကိန်းပထမနှစ်တွင် ရွာအပင်တံတားပြုပြင်ခြင်းလုပ်ငန်းခွဲကို အကောင် အထည်ဖော်ဆောင်ရွက်ခဲ့ပါသည်။စီမံကိန်းဒုတိယနှစ်တွင် ရွာချင်းဆက်လမ်းပြုပြင်ခြင်းလုပ်ငန်းခွဲကို အကောင်အထည်ဖော်ဆောင်ရွက်ခဲ့ပါသည်။စီမံကိန်းတတိယနှစ်တွင် အုပ်စုထောက်ပံ့ငွေလိုအပ်ချက်အရ ကျေးရွာ များအလှည့်ကျ အကောင်အထည်ဖော်ဆောင်ရွက်မည်ဖြစ်သဖြင့် စီမံကိန်းအကောင်အထည်ဖော် ဆောင်ရွက်ခြင်း မရှိပါ။ကျေးရွာ၏ ပထမဦးစားပေးအနေဖြင့် ရွာတွင်းလမ်းပြုပြင်ခြင်းလုပ်ငန်း၊ ဒုတိယဦးစား ပေးအနေဖြင့် ရွာတွင်းတံတားများပြုပြင်ခြင်း၊တတိယဦးစားပေးအနေဖြင့် စာကြည့်တိုက်၊ စက်ရေတွင်း ရေကန်ပိုက်လိုင်း ၊ရွာတွင်းရေနှုတ်မြောင်းများပြုပြင်ခြင်း အစရှိသည် စီမံကိန်းလုပ်ငန်းခွဲများကို ဦးစားပေးအလိုက် ကျေးရွာလူထုမှ ရွေးချယ်ဆုံးဖြတ်ခဲ့ကြပါသည်။



၇။ ဗင်းပုံစံကိုသုံးပြု၍ အဖွဲ့အစည်းများချိတ်ဆက်မှု နှင့် သုံးသပ်ချက်

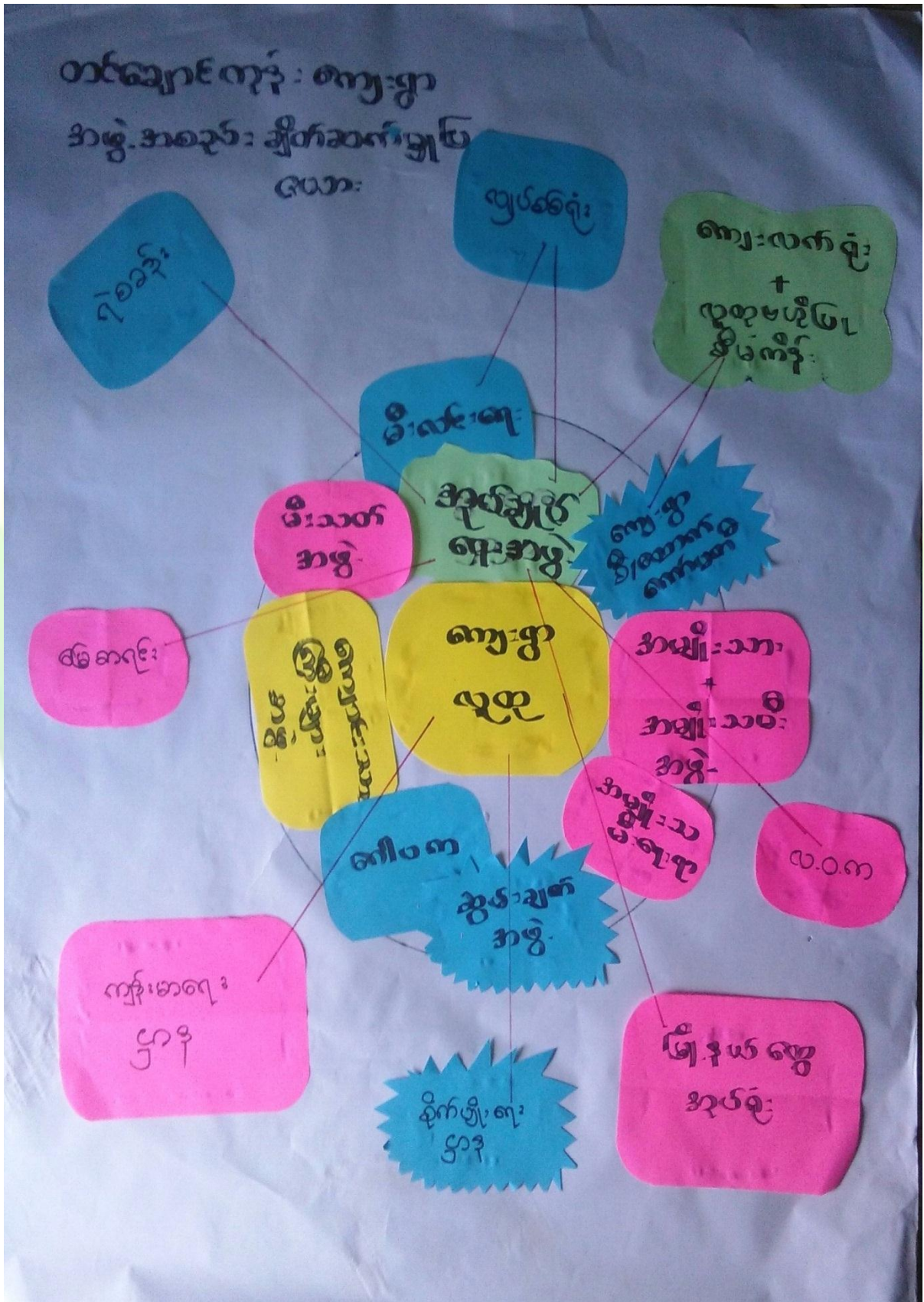



**ဆွေးနွေးခြင်း**

ကျေးရွာအတွင်းရှိ အဖွဲ့အစည်းများ၊ကျေးရွာပြင်ပတွင်ရှိသည့် အဖွဲ့အစည်းများနှင့် ကျေးရွာလူထု ချိတ်ဆက် ဆောင်ရွက် နေမှုအနေအထား ကို ဆွေးနွေးခဲ့ပါသည်။

**သုံးသပ်ခြင်း**

ကျေးရွာအတွင်းရှိ အဖွဲ့အစည်းများဖြစ်သည့် အုပ်ချုပ်ရေး၊ ရပ်မိရပ်ဖ၊ဂေါပက၊စာသင်ကျောင်းကော်မတီ၊ အမျိုးသား/အမျိုးသမီး အသင်း၊ ကျောင်းသားကြီးများအဖွဲ့ ၊မိခင်နှင့်ကလေး၊စီမံကိန်းအထောက်အကူပြု ကော်မတီ ၊သမဝါယမအသင်း၊မီးလင်းရေးကော်မတီ၊ဆွမ်းချက်အဖွဲ့ တို့နှင့်ကျေးရွာ၏ဖွံ့ဖြိုးရေးလုပ်ငန်းများကို ချိတ်ဆက် လုပ်ကိုင် ဆောင်ရွက်မှုရှိသလို မြို့နယ်တွင် အထွေထွေ အုပ်ချုပ်ရေးဦးစီးဌာန၊ ပညာရေးဌာန ၊ ကျန်းမာရေးဌာန ၊ ကျေးလက်ဒေသဖွံ့ဖြိုးတိုးတက်ရေး ဦးစီးဌာန၊ မြေစာရင်း၊သမ၊လူထုဗဟိုပြုစီမံကိန်းရုံး၊လျှပ်စစ် အစရှိသည့်ဌာန များနှင့်သက်ဆိုင်ရာကဏ္ဍအလိုက်လိုအပ်သလို ချိတ်ဆက်ဆောင်ရွက်မှုများဖြင့် ကျေးရွာ၏ ဖွံ့ဖြိုးတိုးတက်ရေးကို ချိတ်ဆက်ဆောင် ရွက်လျက်ရှိပါသည်။



၈။ ပင့်ကူအိမ်ကွန်ယက် နှင့် သုံးသပ်ချက်

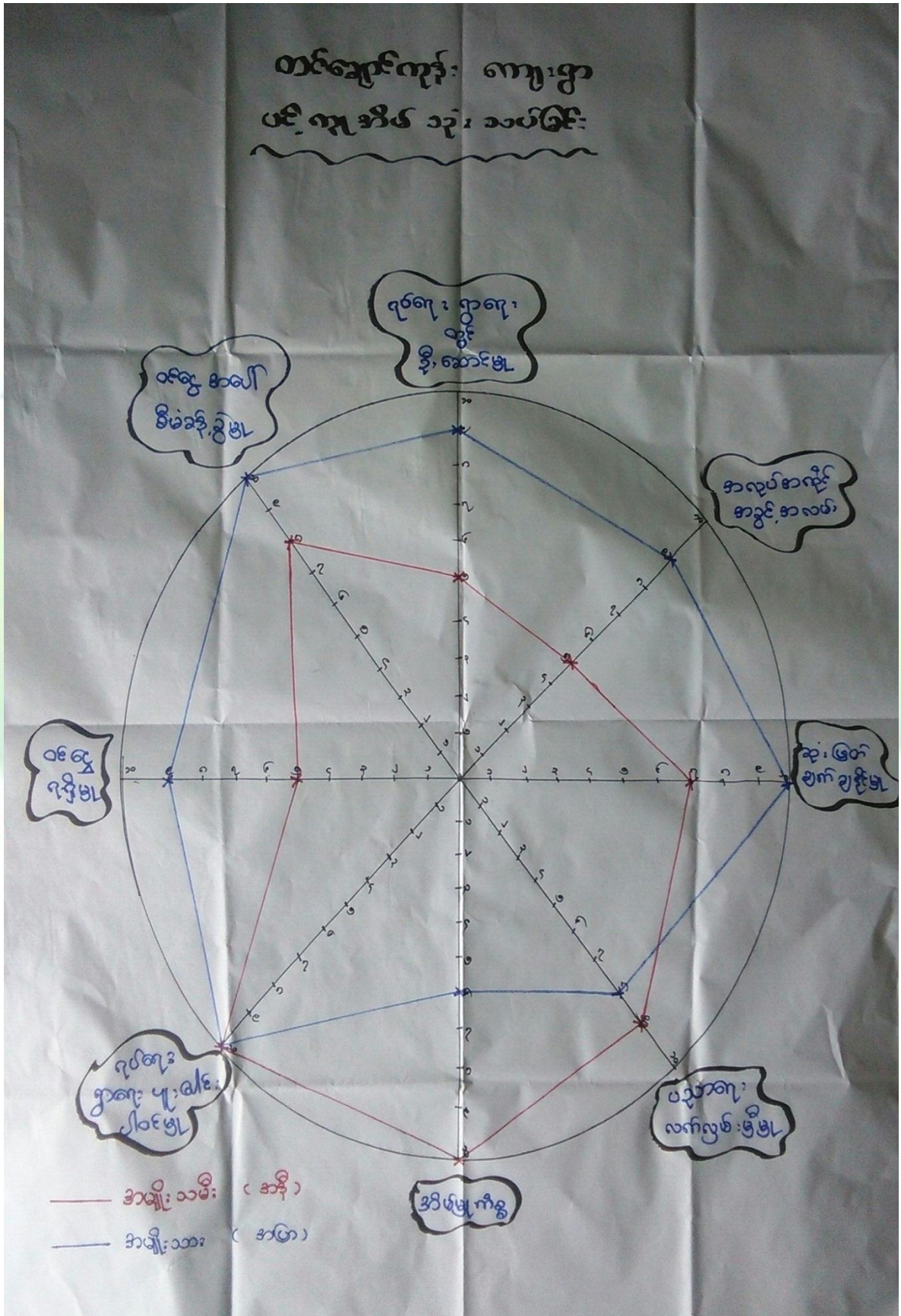



**ဆွေးနွေးခြင်း**

အမျိုးသား၊အမျိုးသမီးများ ကျေးရွာတွင် တန်းတူညီမျှမှုရှိ/မရှိ သိရှိစေနိုင်ရန် ပူးပေါင်းပါဝင်မှု၊ အလုပ်အကိုင်အခွင့်အလမ်း၊ခေါင်းဆောင်မှု၊ ဝင်ငွေ၊အိမ်မှုကိစ္စဆောင်ရွက်မှု၊ပညာရေးလက်လှမ်းမီမှု၊ ဆုံးဖြတ်ချက်ချနိုင်မှု(ရပ်ရေးရွာရေး)၊ဝင်ငွေအပေါ်စီမံခန့်ခွဲမှု အစရှိသည့်ခေါင်းစဉ်ရှစ်မျိုးဖြင့် ကျား၊မ သီးသန့် အုပ်စုခွဲကာ ဆွေးနွေးခဲ့ပါသည်။

**သုံးသပ်ခြင်း**

ခေါင်းဆောင်မှု၊ဆုံးဖြတ်ချက်ချနိုင်မှု၊ဝင်ငွေအပေါ်စီမံခန့်ခွဲမှု၊ဝင်ငွေရရှိမှု၊အလုပ်အကိုင်အခွင့်အလမ်းများနှင့် ပူးပေါင်းပါဝင်မှုတို့တွင် တန်းတူညီမျှ မှုမရှိသေးသည်ကို တွေ့ရပါသည်။အမျိုးသားများ အနေဖြင့် အမျိုးသမီးများကို ခေါင်းဆောင်မှုနေရာ ပေးခြင်း၊ ဆုံးဖြတ်ချက်ချပိုင်ခွင့်ပေးရန် လိုအပ်နေသည်ကို တွေ့ရပါသည်။ အမျိုးသားများအနေဖြင့် အမျိုးသမီးများအား ခေါင်းဆောင်မှုနေရာပေးခြင်း၊ဆုံးဖြတ်ချက်ချပိုင်ခွင့်များပေးခြင်း များလုပ်ဆောင်ပေးရန်လိုအပ်သလို အလုပ်အကိုင်အခွင့်အလမ်းများ ဖန်တီးပေးရန်လိုအပ်နေပါသည်။ အိမ်မှုကိစ္စ၊ ပူးပေါင်းပါဝင်ဆောင်ရွက်မှုတို့တွင် အမျိုးသမီးများက အဆင့်သာနေသည်ကိုတွေ့ရပါသည်။အမျိုးသားများအနေဖြင့် အိမ်မှုကိစ္စများ ပိုင်းကူဆောင်ရွက်ပေးရန်လည်း လိုအပ်နေပါသည်။ပညာရေးလက်လှမ်းမီမှုတွင်လည်း အမျိုးသမီးများ အဆင့်တိုးတက်ရန်လည်း လိုအပ်နေပါသေးသည်။



### ၉။ ကျား၊မရေးရာ ခွဲခြမ်းစိတ်ဖြာခြင်း



### ဆွေးနွေးချက်

ကျား၊မရေးရာကဏ္ဍ ပိုမိုပေါ်လွင်စေရန်နှင့် ကျား-မတန်းတူညီမျှမှုရှိ/မရှိ သိရှိနိုင်ရန်အတွက် အရင်းအမြစ်များ ကို အများဆုံးအသုံးပြုမှုနှင့် ထိန်းချုပ်မှုအကြောင်းအရာများကိုဆွေးနွေးခဲ့ပါသည်။

### သုံးသပ်ချက်

အရင်းအမြစ်များကို အသုံးပြုမှုနှင့် ထိန်းချုပ်မှုတို့တွင် အမျိုးသားများအနေဖြင့် ခွန်အားကို အသုံးပြုပြီးလုပ်ကိုင်ရသော အရင်းအမြစ်များကို ပိုမိုအသုံးပြုမှုနှင့် ထိန်းချုပ်မှုများရှိပါသည်။အမျိုးသမီးများအနေဖြင့် အရင်းအမြစ်များကို အသုံးပြုမှုနှင့် ထိန်းချုပ်မှုတို့တွင် အမျိုးသားများနည်းတူ မရှိသော်လည်း ကျား၊မ သီးခြား အသုံးပြုရမည်၊ထိန်းချုပ်ရမည်ဟူ၍ ခွဲခြားသတ်မှတ်ထားသည့် အရာများ ကျေးရွာတွင် မရှိသည်ကို တွေ့ရပါသည်။





၁၀။ ကျေးရွာအိမ်မက်ပြမြေပုံ နှင့် သုံးသပ်ချက်





**ဆွေးနွေးခြင်း**

ကျေးရွာ၏ အနာဂတ်မြေပုံတွင် ကျေးရွာလူထုမှ နောင်တွင်မျှော်မှန်းထားသော အရင်းအမြစ်များနှင့် ဝန်ဆောင်မှုများ ဆွေးနွေးခဲ့ပါသည်။

**သုံးသပ်ခြင်း**

ကျေးရွာ၏ အိမ်မက်မြေပုံတွင် လယ်ယာလုပ်ငန်းများ ဖွံ့ဖြိုးတိုးတက်လာစေရန်၊ လမ်းပန်းဆက်သွယ်ရေး ကောင်းမွန်လာစေရန်၊ ပညာရေးတွင် ကျေးရွာလူထုအားလုံး လက်လှမ်းမီပြီး ကျန်းမာရေးစောင့်ရှောက်မှု ပိုမိုကောင်းမွန်လာရန် ၊ သောက်သုံးရေဖူလုံမှု ရှိသော ကျေးရွာလေးဖြစ်စေချင်သည်ကို တွေ့ရပါသည်။ လျှပ်စစ်မီးများရရှိပြီး ဖွံ့ဖြိုးတိုးတက်နေသော ကျေးရွာလေးဖြစ်စေချင်သည်ကို တွေ့ရပါသည်။





၇။ ကော်မတီဝင်များရွေးချယ်ခြင်းနှင့်ကျေးရွာဖွံ့ဖြိုးရေးအစီအစဉ်ဆောင်ရွက်မှုမှတ်တမ်းခါတ်ပုံများ



အမျိုးသားအုပ်စု၏ မှတ်တမ်းခါတ်ပုံ



အမျိုးသမီးအုပ်စု၏ မှတ်တမ်းခါတ်ပုံ



လူငယ်အုပ်စု၏ မှတ်တမ်းခါတ်ပုံ



ထိခိုက်လွယ်အုပ်စုများ၏ မှတ်တမ်းခါတ်ပုံ



စေတနာ့ဝန်ထမ်းများ ရွေးချယ်ခြင်း မှတ်တမ်းဓါတ်ပုံ



ကော်မတီရွေးချယ်ခြင်း မှတ်တမ်းဓါတ်ပုံ



ဖွံ့ဖြိုးရေးအစီအစဉ်ရေးဆွဲခြင်း မှတ်တမ်းဓာတ်ပုံ



ဖွံ့ဖြိုးရေးအစီအစဉ်ရေးဆွဲခြင်း မှတ်တမ်းဓာတ်ပုံ



လုပ်ငန်းခွဲ ဆောင်ရွက်ပြီးစီးမှုမှတ်တမ်းပုံ



လုပ်ငန်းခွဲ ဆောင်ရွက်ပြီးစီးမှုမှတ်တမ်းပုံ



၈။ ကော်မတီဝင်များစာရင်း

စဉ်	အမည်	ကျား-မ	ရာထူး
၁	ဦးသက်ဇော်	ကျား	ကျေးရွာစီမံကိန်းအထောက်အကူပြုကော်မတီ၊ ဥက္ကဋ္ဌ
၂	ဒေါ်စန္ဒာဝင်း	မ	ကျေးရွာစီမံကိန်းအထောက်အကူပြုကော်မတီ၊ ဥက္ကဋ္ဌ
၃	ဦးနိုင်နိုင်	ကျား	ဝယ်ယူရေးဆပ်ကော်မတီ၊ ဥက္ကဋ္ဌ
၄	ဒေါ်မလေး	မ	ဝယ်ယူရေးဆပ်ကော်မတီ၊ မှတ်တမ်းထိမ်း
၅	ဦးမြင့်ဆွေ	ကျား	ဝယ်ယူရေးဆပ်ကော်မတီ၊ အဖွဲ့ဝင်
၆	ဦးမြအောင်	ကျား	စောင့်ကြည့်ကြီးကြပ်ရေးဆပ်ကော်မတီ၊ ဥက္ကဋ္ဌ
၇	ဒေါ်တင်စန်း	မ	စောင့်ကြည့်ကြီးကြပ်ရေးဆပ်ကော်မတီ၊ အဖွဲ့ဝင်
၈	ဒေါ်ပြားပု	မ	လုပ်ငန်းလည်ပတ်ရေး နှင့် ပြုပြင်ထိန်းသိမ်းရေး ဆက်ကော်မတီ
၉	ဦးသက်နိုင်ဦး	ကျား	လုပ်ငန်းလည်ပတ်ရေး နှင့် ပြုပြင်ထိန်းသိမ်းရေး ဆက်ကော်မတီ၊ အဖွဲ့ဝင်
၁၀	ဒေါ်နေဝင်းရွှေ	မ	ကျေးရွာငွေစာရင်းကိုင်
၁၁	ဦးတင့်လွင်ဦး	ကျား	အကြံပြုချက်ဖြေရင်းရေး
၁၂	ဒေါ်စန်းမေ	မ	အကြံပြုချက်ဖြေရင်းရေး
၁၃	ဦးအောင်ငွေစိုး	ကျား	စေတနာ့ဝန်ထမ်း
၁၄	ဒေါ်ခင်စန်း	မ	စေတနာ့ဝန်ထမ်း

စုစုပေါင်း။ (၁၄) ယောက်      ကျား-၇ ယောက် +မ-၇ ယောက်

**ကျေးရွာအုပ်စုစီမံကိန်းအထောက်အကူပြုကော်မတီ**

ဦးသက်ဇော်    ကျေးရွာအုပ်စုစီမံကိန်းအထောက်အကူပြုကော်မတီ၊ ဥက္ကဋ္ဌ

ဒေါ်စန္ဒာဝင်း    ကျေးရွာအုပ်စုစီမံကိန်းအထောက်အကူပြုကော်မတီ၊ ငွေကိုင်

မှတ်တမ်းတင်သူ

အမည်။ ဦးနိုင်ထွန်းအောင်

ရာထူး။ လူထုစည်းရုံးရေးမှူး

ရက်စွဲ။ ၁၂-၁၂-၂၀၁၆





၉။ ပုံစံ ၈-၁။ ကျေးရွာအချက်အလက်

ပုံစံ - ၈ - ၁ ကျေးရွာအခြေခံအချက်အလက်များ (Form PC 1)

လယ်ဥယျာဉ်များ၊ ကျေးရွာတစ်ရွာသို့ ပထမဆုံးပိတ်ဆက်ခရီး သွားရောက်သောအခါ လူထုစည်းရုံးရေးမှူးသည် ကျေးရွာ ခေါင်းဆောင်များအား ကျေးရွာအချက်အလက်များကို ဖေဖော်ဝါရီလတွင် တောင်းခံရမည်။ ဤအချက်အလက်များကို စီမံကိန်း ဝိတ်ဆက်အစည်းအဝေးပေါင်းစုံတောင်းခံရမည်။ စီမံကိန်းဝိတ်ဆက်အစည်းအဝေးတွင် လူထုစည်းရုံးရေးမှူးသည် ဤအချက်အလက် များအား စစ်ဆေးပြီး မှန်ကန်အောင်ပြုလုပ်ရမည်။ ငြိမ်နက်တွင် လူထုစည်းရုံးရေးမှူးမှ သတင်းအချက်အလက်ထံသို့ Tablets မှ တစ်ဆင့် ပြုစုပေးရမည်။

ကျေးရွာအုပ်ချုပ်ရေးမှူး အမည် ဒေါ်ခင်နုခင်နု	ကျေးရွာအုပ်ချုပ်ရေးမှူး၏ စုန်းနံပါတ် ၀၅ - ၂၆၆၆ ၂၆၅၆၇	လူထုစည်းရုံးရေးမှူး၏ အမည် ဒေါ်ခင်အောင်ကျော်
ပြည်နယ်တိုင်းဒေသကြီးဝန်ကြီးရုံး၊ ဗြိတိန်	ပင်လယ်ဘူ၊ ကျေးရွာအုပ်စု	မင်းဇော်မြင့်၊ ကျေးရွာ မင်းဇော်မြင့်

ကား လူဦးရေ

လူမျိုးစု	အိမ်ထောင်စုအရေအတွက်	ကိုးကွယ်သည့်ဘာသာ	အိမ်ထောင်စုအရေအတွက်
လူမျိုးစု (၁) မြန်မာ	၃၉၇၇	ဘာသာ (၁) ဗုဒ္ဓ	၃၉၇၇
လူမျိုးစု (၂) -----		ဘာသာ (၂) -----	
လူမျိုးစု (၃) -----		ဘာသာ (၃) -----	
လူမျိုးစုရော -----		ဘာသာရော -----	
	အရေအတွက်		
မသန်စွမ်းသူများ			
သက်ကြီးရွယ်အိုများ (၆၅ နှစ်နှင့် အထက်)	၁၇		၁၇
စစ်ဘေးရှောင်			

လူဦးရေ	အမျိုးသား (အရေအတွက်)	အမျိုးသမီး (အရေအတွက်)
လူမျိုးစု (၁) မြန်မာ	၇၅	၉၁
လူမျိုးစု (၂) -----		
လူမျိုးစု (၃) -----		
အိမ်ထောင်စုစီး	၂၃	၁၅

(ခ) အခြေခံအဆောက်အအုံ အသုံးအဆောင်များ

စာသင်ကျောင်း	အမှတ် ခြံပေါ	ကျန်းမာရေး	အမှတ် ခြံပေါ	ဘာသာရေး အဆောက် အအုံများ	အမှတ် ခြံပေါ
အထက်တန်းကျောင်း	<input type="checkbox"/>	ဆေးရုံ	<input type="checkbox"/>	ဓေတီ	<input type="checkbox"/>
အလယ်တန်းကျောင်း	<input type="checkbox"/>	ကျန်းမာရေးဌာန	<input type="checkbox"/>	ဘုန်းကြီးကျောင်း	<input checked="" type="checkbox"/>
မူလတန်းကျောင်း	<input type="checkbox"/>	ကျန်းမာရေးဌာနခွဲ	<input type="checkbox"/>	ဟိန္ဒူဘုရားကျောင်း	<input type="checkbox"/>
ပျက်ကျောင်း	<input type="checkbox"/>	ဆေးပေးခန်း	<input type="checkbox"/>	ခရစ်ယာန်ကျောင်း	<input type="checkbox"/>
အခြား	<input type="checkbox"/>	အခြား	<input type="checkbox"/>	ဗလီ	<input type="checkbox"/>
				အခြား (၂၀၀၇)	<input checked="" type="checkbox"/>
မှတ်ချက်		မှတ်ချက်		မှတ်ချက်	



(ဂ) ကျွမ်းကျင်သူများမှတ်တမ်း (ကျေးရွာတွင်နေထိုင်သော သို့မဟုတ် တခြားရွာမှလာရောက်သော ကျွမ်းကျင်သူများ)

(၁) စာသင်ကျောင်း			(၂) ကျန်းမာရေး			(၃) လက်မှုပညာရှင်		
	ရွာတွင်နေထိုင်သူ	အခြားရွာမှလာသူ		ရွာတွင်နေထိုင်သူ	အခြားရွာမှလာသူ		ရွာတွင်နေထိုင်သူ	အခြားရွာမှလာသူ
မူလတန်းပြဆရာ/မ	<input checked="" type="checkbox"/>	<input type="checkbox"/>	ဆရာဝန်	<input type="checkbox"/>	<input type="checkbox"/>	လက်သမား	<input checked="" type="checkbox"/>	<input type="checkbox"/>
အထက်တန်းပြဆရာ/မ	<input checked="" type="checkbox"/>	<input type="checkbox"/>	လက်ထောက်ကျန်းမာရေးမှူး	<input type="checkbox"/>	<input type="checkbox"/>	ပန်းရံ	<input checked="" type="checkbox"/>	<input type="checkbox"/>
အလယ်တန်းပြဆရာ/မ	<input type="checkbox"/>	<input type="checkbox"/>	အမျိုးသမီးကျန်းမာရေးဆရာမ	<input type="checkbox"/>	<input type="checkbox"/>	လှုပ်စစ်ကျွမ်းကျင်ပီးသမား	<input checked="" type="checkbox"/>	<input type="checkbox"/>
မူကြိုဆရာ/မ	<input type="checkbox"/>	<input type="checkbox"/>	သားဖွားဆရာမ	<input type="checkbox"/>	<input type="checkbox"/>	ရေပိုက်သွယ်သူ	<input type="checkbox"/>	<input type="checkbox"/>
အခြား	<input type="checkbox"/>	<input type="checkbox"/>	ပြည်သူ့ကျန်းမာရေးလုပ်သား	<input type="checkbox"/>	<input type="checkbox"/>	စက်ပြင်ဆရာ	<input checked="" type="checkbox"/>	<input type="checkbox"/>
မှတ်ချက်			မှတ်ချက်			မှတ်ချက်		

(ဃ) ကျေးရွာသို့ ရောက်ရှိနိုင်သည့် လမ်းအခြေအနေ /ကျေးရွာတစ်ရွာသည် ၎င်း၏ ကျေးရွာအုပ်စုနှင့် ဆက်သွယ်ထားသော လမ်းအခြေအနေ (အောက်ပါတို့ကိုရိုင်းပါ)

ကျောက်ကြမ်းလမ်း      ကတ္တရာလမ်း      ကွန်ကရစ်လမ်း      မော်တော်ဆိုင်ကယ်လမ်း  
 ကျောက်ခင်းလမ်း      မြေသားလမ်း      လှသွားလမ်း      အခြား \_\_\_\_\_

(င) ကျေးရွာဖွံ့ဖြိုးမှုစီမံချက်

(၁) လူထုပတ်ပြုစီမံကိန်းမစတင်မီ ဤကျေးရွာတွင်ကျေးရွာဖွံ့ဖြိုးမှု စီမံချက်ရှိခဲ့ပါသလား?      ပိုင်းပါ  
 ရှိပါသည်/မရှိပါ/မသိပါ

(၂) ရှိခဲ့ပါလျှင် ဤစီမံချက်ကို မည်သည့် ခုနှစ်တွင်ပြင်ဆင်ခဲ့ပါသနည်း?      နှစ်-----/မသိပါ  
 (၃) ဤစီမံချက်ကို မြို့နယ်မှအတည်ပြုခဲ့ပါသလား?      ပြုခဲ့ပါသည်/မပြုခဲ့ပါ/မသိပါ

(စ) ခရီးအကွာအဝေး

(၁) ဤကျေးရွာ၏ပတ်ပတ်မှ ၎င်းကျေးရွာအုပ်စု၏ပတ်အထိ ခရီးခိုင်မည်မျှကွာဝေးသနည်း?      မိုင်-----/မသိပါ

(၂) ဤကျေးရွာမှ ၎င်းကျေးရွာအုပ်စုပတ်အထိ သွားလာရာတွင်ကြာမြင့်သည့်အချိန်။

ခြောက်သွေ့ရာသီတွင်ကြာချိန် ----- နာရီ ----- ထော်လာဂျီ/မော်တော်ဆိုင်ကယ်/ခြေလှုပ်/လား/မော်တော်ဘုတ်/  
 အခြား -----

မိုးရာသီတွင်ကြာချိန် ----- နာရီ ----- ထော်လာဂျီ/မော်တော်ဆိုင်ကယ်/ခြေလှုပ်/လား/မော်တော်ဘုတ်/  
 အခြား -----

(ဆ) ပတ်ဝန်းကျင်ဆိုင်ရာ သဘာဝဘေးအန္တရာယ်

ဤကျေးရွာတွင် ရေကြီးခြင်းကဲ့သို့ သဘာဝဘေးအန္တရာယ်ကျရောက်ဖူးခြင်း ရှိပါသလား။

မရှိပါ       ရှိပါသည်      ရှိလျှင်ဖော်ပြပါ -----



(ခ) ကျေးရွာတွင် ခွဲစည်းထားသော အဖွဲ့အစည်းများ လူထုပေးပို့ပို့ပံ့ပိုးမှုရရှိရန် ဤကျေးရွာတွင် ကျေးရွာဖွံ့ဖြိုးရေးအတွက် အစိုးရ (သို့) ရွာသားများကိုယ်တိုင် (သို့) ပီပီအက်စ်တစ်ခုခုမှ ခွဲစည်းထားသည့် အဖွဲ့အစည်းများရှိပါသလား။

(၁) \_\_\_\_\_  
 (၂) \_\_\_\_\_

ကျေးရွာခေါင်းဆောင်

အမည် ဒီ.စန်.ကို  
 လက်မှတ် AA နေ့စွဲ 11.12.2016.

လူထုစည်းရုံးရေးမှူး

အမည် ဒီ.ဒီ.ထွန်း.အောင်  
 လက်မှတ် [Signature] နေ့စွဲ 11.12.2016.



၁၀။ ပုံစံ ၈-၂။ စီမံကိန်းစက်ဝန်းအချိန်ဇယား

**ပုံစံ ၈-၂ - စီမံကိန်းစက်ဝန်းအချိန်ဇယား (FORM PC 2)**

လမ်းညွှန်ချက်၊ သက်ဆိုင်ရာ လူထုစည်းရုံးရေးမှူး/လက်ထောက်နည်းပညာမှူးများမှ စီမံကိန်းစက်ဝန်းအဆင့်တစ်ခုစီဖြင့် မိတ်ဆက်ပေးရန် ကျေးဇူးတင်အတွက် ဤ ပုံစံကို ဖြည့်သွင်းရမည်။

နေ့စွဲ ။ 10.12.2016

စက်ဝန်းအားအမှတ်ပြုပါ (✓)  စက်ဝန်း(၁)  စက်ဝန်း(၂)  စက်ဝန်း(၃)  စက်ဝန်း(၄)  စက်ဝန်း(၅)

ပြည်နယ်/တိုင်းဒေသကြီး - စစ်ကိုင်း မြို့နယ် - ပင်လည်ဘူး ကျေးရွာအုပ်စု ဧရိယာ ကျေးရွာ ၁၁၆ ဧကခန့်လောက်

စီမံကိန်းဆောင်ရွက်မှုအဆင့်များ	နေ့စွဲ			အစည်းအဝေးတွင် တက်ရောက်သူအရေအတွက်						
	စတင်သည့်နေ့	ပြီးဆုံးသည့်နေ့	အမျိုးသား အရေအတွက်	အမျိုးသမီး အရေအတွက်	အိမ်ထောင်စု အရေအတွက်	လူမျိုးစုတက်ရောက်သူ အရေအတွက်နှင့် လူမျိုးစုအမည်				
၁။ ကျေးရွာစီမံကိန်း မိတ်ဆက်အစည်းအဝေး	10.12.2016	10.12.2016	၂၀	၂၂	၄၂	မမာ	၄၆			
၂။ ကျေးရွာမျိုးရေစီမံချက်ရေးဆွဲခြင်း အစည်းအဝေး	11.12.2016	11.12.2016	၀၉	၂၃	၄၂	မမာ	၃၆			
၃။ ကျေးရွာအုပ်စု လုပ်ငန်းဆုံးဖြတ်ချက်ချသည့် အစည်းအဝေး	19.12.2016	19.12.2016	၆	၅	၁၁	မမာ	၁၁			
၄။ မြို့နယ်အဆင့် စီမံကိန်းရေးဆွဲရေးနှင့် အကောင်အထည်ဖော်ရေးကော်မတီ၏ စီမံကိန်းသုံးသပ်မှု အစည်းအဝေး	မလို	မလို	မလို	မလို	မလို	မလို	မလို			
၅။ မြို့နယ် စီမံကိန်းရေးဆွဲရေးနှင့် အကောင်အထည်ဖော်ရေးကော်မတီ၏ ရုံးဖြတ်မှုကို ရွာသို့ အသိပေးအကြောင်း ကြားသည့်အစည်းအဝေး										
၆။ စီမံကိန်းလုပ်ငန်းခွဲ စီမံချက်ရေးဆွဲခြင်းအစည်းအဝေး										
၇။ စီမံကိန်းလုပ်ငန်းအကောင်အထည်ဖော်ရေးအစီအစဉ် ရေးဆွဲခြင်း										



စီမံကိန်းဆောင်ရွက်မှုအဆင့်များ	အစည်းအဝေးတွင်တက်ရောက်သူအရေအတွက်				လူမျိုးစုတက်ရောက်သူ အရေအတွက်နှင့် လူမျိုးစုအမည်
	နေ့စွဲ	အမျိုးသား အရေအတွက်	အမျိုးသမီး အရေအတွက်	အိမ်ထောင်စု အရေအတွက်	
	စတင်သည်နေ့	ပြီးဆုံးသည်နေ့			
၆.၂။ ဝယ်ယူရေးအစီအစဉ်ရေးဆွဲခြင်း					
၆.၃။ ဘဏ္ဍာရေးကုန်ကျမှု လျာထားအစီအစဉ် ရေးဆွဲခြင်း					
၆.၄။ ပြင်/ထိန်းအစီအစဉ်ရေးဆွဲခြင်း					
၇။ စီမံကိန်းလုပ်ငန်းခွဲ တိုးတက်မှု စောင့်ကြည့် အစည်းအဝေး	မလို	မလို	မလို	မလို	မလို
၇.၁။ အစည်းအဝေး ပထမအကြိမ်					
၇.၂။ အစည်းအဝေး ဒုတိယအကြိမ်					
၇.၃။ အစည်းအဝေး တတိယအကြိမ်					
၈။ စီမံကိန်းလုပ်ငန်းခွဲ အပြီးသတ်စစ်ဆေးခြင်း အစည်းအဝေး					
၉။ လူထုစစ်ဆေးခွဲအစည်းအဝေး					



၁၁။ ပုံစံ ၈-၃။ ကျေးရွာဖွံ့ဖြိုးရေး ဦးစားပေးအစီအစဉ်

ပုံစံ-၈-၃ ကျေးရွာဖွံ့ဖြိုးရေး ဦးစားပေးအစီအစဉ် (Form PC 3)

လမ်းညွှန်ချက်။ အဆင့်(၃)ကျေးရွာမှော်မှန်းချက်အစည်းအဝေး ပြီးဆုံးသောအခါ ကျေးရွာစီမံကိန်း အထောက်အကူပြုကော်မတီသည် လူထုစည်းရုံးရေးများအကူအညီဖြင့် ဤပုံစံကိုပြည့်စုံအောင်ပြည့်သွင်းရမည်။

လူထုစည်းရုံးရေးများ/ဝန်ထမ်းအမည် ဒွါး ဒိုင်းထွန်း ၊ ဇေယျာ

နေ့စွဲ 11.12.2016  ဝက်ဝန်းအား အမှန်ခြစ်ပါ (V)  ဝက်ဝန်း (၁)  ဝက်ဝန်း (၂)  
 ဝက်ဝန်း (၃)  ဝက်ဝန်း (၄)

ပြည်နယ်/တိုင်း၊ ဝန်ကြီးဌာန၊ ပြို့နယ် - ပင်းလဲဘက်၊ ကျေးရွာအုပ်စု အိမ်သာ၊ ကျေးရွာ တင်စောင့်ကျွန်း  
 ကားအခက်အခဲအတားအဆီးများအားဆေးရှေးခြင်း-ယခုလက်ရှိအခြေအနေတွင် ဤကျေးရွာဖွံ့ဖြိုးတိုးတက်ရေးအတွက် အဓိက အခက်အခဲအတားအဆီးများသည် မည်သည်များဖြစ်ပါသနည်း။ အမျိုးသား/သမီး အနည်းဆုံးအခက်အခဲ ၅ ခုစီဖော်ပြပါ။

အမျိုးသားအဖွဲ့မှ တင်ပြသော အခက်အခဲအတားအဆီးများ	အမျိုးသမီးအဖွဲ့မှ တင်ပြသော အခက်အခဲအတားအဆီးများ
၁ လမ်းမပန်း၊ ဘက်သွယ်ရေး ခက်ခဲမှုရှိခြင်း	၁ ပညာရေးတွင် ခက်ခဲမှုရှိခြင်း
၂ ပညာရေးတွင် ဓာနကဏ္ဍရှိခြင်း	၂ ကျန်းမာရေးတွင် ခက်ခဲမှုရှိခြင်း
၃ ကျန်းမာရေး ဓာနကဏ္ဍရှိခြင်း	၃ လမ်းပန်းဆက်သွယ်ရေး ခက်ခဲမှုရှိခြင်း
၄ သောက်ဆိုင် ရေ ခက်ခဲမှုရှိခြင်း (သန့်ရှင်းစေဘဲ)	၄ စားနပ်ရိက္ခာ ခက်ခဲမှုရှိခြင်း
၅ စာလွတ်စာတတ်ရေး တွင် ခက်ခဲမှုရှိခြင်း	၅ မိကျိုးကျွေး ချိတ်ပစ္စည်းများ ခက်ခဲမှုရှိခြင်း
၆ မိကျိုးကျွေး ချိတ်ပစ္စည်းများ ခက်ခဲမှုရှိခြင်း	၆ မြို့၊ ကောင်း၊ မြို့သစ်၊ ခက်ခဲမှုရှိခြင်း
၇ မြို့၊ ကောင်း၊ မြို့သစ်၊ တွင် ခက်ခဲမှုရှိခြင်း	၇ စာလွတ်စာတတ်ရေး တွင် ခက်ခဲမှုရှိခြင်း
၈	၈ ရွေးမြေရေး ချိတ်ပစ္စည်းများ ခက်ခဲမှုရှိခြင်း
၉	၉
၁၀	၁၀

ခရီးမှော်မှန်းခြင်း - နောင်လာမည့်(၅)နှစ်အတွင်း ကျေးရွာဖွံ့ဖြိုးရေး မှော်မှန်းလျာထားချက်များအား တင်ပြပါ။

အမျိုးသားအဖွဲ့မှ တင်ပြသော မှော်မှန်းချက်များ	အမျိုးသမီးအဖွဲ့မှ တင်ပြသော မှော်မှန်းချက်များ
၁ ရွာတွင်း လမ်းမ ပြင်ဆင်ခြင်း	၁ စားနပ်ရိက္ခာ ခက်ခဲမှုရှိခြင်း
၂ ရွာတွင်း ဝန်ထမ်းများ ပြင်ဆင်ခြင်း	၂ ကျန်းမာရေး ခက်ခဲမှုရှိခြင်း
၃ ရွာတွင်း ကျန်းမာရေး ခက်ခဲမှုရှိခြင်း	၃ ရွာတွင်း လမ်းပန်း ခက်ခဲမှုရှိခြင်း
၄ စားနပ်ရိက္ခာ ခက်ခဲမှုရှိခြင်း	၄ ရွာတွင်း ဝန်ထမ်းများ ပြင်ဆင်ခြင်း
၅ စားနပ်ရိက္ခာ ခက်ခဲမှုရှိခြင်း	၅ စားနပ်ရိက္ခာ ခက်ခဲမှုရှိခြင်း
၆ ကျန်းမာရေး ခက်ခဲမှုရှိခြင်း	၆ စားနပ်ရိက္ခာ ခက်ခဲမှုရှိခြင်း
၇ စားနပ်ရိက္ခာ ခက်ခဲမှုရှိခြင်း	၇ စားနပ်ရိက္ခာ ခက်ခဲမှုရှိခြင်း
၈ စားနပ်ရိက္ခာ ခက်ခဲမှုရှိခြင်း	၈ စားနပ်ရိက္ခာ ခက်ခဲမှုရှိခြင်း
၉ စားနပ်ရိက္ခာ ခက်ခဲမှုရှိခြင်း	၉ စားနပ်ရိက္ခာ ခက်ခဲမှုရှိခြင်း
၁၀ စားနပ်ရိက္ခာ ခက်ခဲမှုရှိခြင်း	၁၀ စားနပ်ရိက္ခာ ခက်ခဲမှုရှိခြင်း



ယူလူထုစီမံကိန်းဇယား(၃)နစ်အတွက် အကျုံးဝင်သော ဦးစားပေး ဖွံ့ဖြိုးတိုးတက်မှုလုပ်ငန်းအစီအစဉ်များအားဖော်ပြပါ။

အဆင့်	ကျေးရွာအတွက် ဦးစားပေး ဖွံ့ဖြိုးတိုးတက်မှုလုပ်ငန်းစဉ်များ	အဆိုပြုသူ(အမျိုးသား/အမျိုးသမီးများ/ အမျိုးသား+အမျိုးသမီး)	ခန့်မှန်းကုန်ကျ ဝင်ရံ	အကျိုးခံစားခွင့်ရှိသူ ခန့်မှန်းခြေ အရေအတွက်
၁	ဖွဲ့စည်းလမ်းကြမ်း	ကျား + မ	၂၀၀၀၀၀၀၀	၁၆၆
၂	ဖွဲ့စည်းတံဆိပ်ကြေး	ကျား + မ	၅၀၀၀၀၀၀	၁၆၆
၃	အခြေခံအဆောက်အအုံ	မ	၁၂၀၀၀၀၀၀	၁၆၆
၄	ခက်ကျပ်တိုင်ကျေး ဖွံ့ဖြိုးရေး	ကျား + မ	၁၅၀၀၀၀၀၀	၁၆၆
၅	ကျေးရွာ အခြေခံအဆောက်အအုံ	ကျား	၁၀၀၀၀၀၀၀	၁၆၆
၆				။
၇				

ယူလူထုစီမံကိန်းဇယား(၃)နစ်အတွက် အကျုံးဝင်သော ဦးစားပေးဖွံ့ဖြိုးတိုးတက်မှုလုပ်ငန်းအစီအစဉ်များအားဖော်ပြပါ။

အဆင့်	ကျေးရွာအတွက် ဦးစားပေး ဖွံ့ဖြိုးတိုးတက်မှုလုပ်ငန်းစဉ်များ	အဆိုပြုသူ(အမျိုးသား/အမျိုးသမီးများ/ အမျိုးသား+အမျိုးသမီး)	အခန်းကဏ္ဍ
၁	အစိုးရအဖွဲ့ဝင် အသင်းများ	ကျား + မ	ပညာရေး
၂	ကျေးရွာအခြေခံ အဆောက်အအုံ	ကျား	ကျန်းမာရေး
၃	အခြေခံအဆောက်အအုံ	ကျား + မ	။
၄	ပန်းချီဆိုင်၊ အစားအသောက်၊ အိမ်ထောင်ရေး	ကျား	အသက်မွေးဝမ်းကျောင်း
၅	အခြေခံအဆောက်အအုံ၊ အိမ်ထောင်ရေး	မ	။
၆	အခြေခံအဆောက်အအုံ၊ အိမ်ထောင်ရေး	ကျား + မ	စိုက်ပျိုးရေး
၇	အခြေခံအဆောက်အအုံ	မ	စွယ်စုံဆိုင်

ဥက္ကဋ္ဌ၊ ကျေးရွာစီမံကိန်းအထောက်အကူပြုကော်မတီမှ အတည်ပြုသည်။

အမည် ဦးအောင်ကျော် လက်မှတ် အောင်ကျော် ခန့်မှန်း ၂၀၁၆.၁၂.၁၂



၁၂။ ပုံစံ ၈-၄။ ကျေးရွာဖွံ့ဖြိုးရေးစီမံကိန်းလုပ်ငန်းခွဲရွေးချယ်ခြင်းပုံစံ

**ပုံစံ ၈-၄ ကျေးရွာအုပ်စု စီမံကိန်းလုပ်ငန်းခွဲရွေးချယ်ခြင်းပုံစံ (Form PC 4)**

လက်ညွှန်ချက်။ စီမံကိန်းလုပ်ငန်းခွဲရွေးချယ်မှုအစည်းအဝေးပြီးနောက်တွင် ကျေးရွာအုပ်စုမှ CF/TF တို့၏အကူအညီရယူ၍ ကျေးရွာအုပ်စုစီ/ထောက်ကော်မတီမှ လက်မှတ်ရေးထိုးပြီး အဆိုပါပုံစံအားပြည့်စုံအောင်ဖြည့်သွင်းရမည်။ ဤပုံစံအား ပြည့်စုံစွာဖြည့်သွင်းပြီးပါက ကျေးရွာအုပ်စုဖွံ့ဖြိုးတိုးတက်ရေးစီမံချက်တွင် TPIC သို့မဟုတ်အတွက် နောက်ဆက်တွဲအဖြစ် ထားရှိရမည်။ CF မှ ကျေးရွာတစ်ရွာချင်းစီ၏ စီမံကိန်းလုပ်ငန်းခွဲရွေးချယ်ရာ အချက်အလက်များကို MIS သို့ထည့်သွင်းရမည်။ (ယခုစနစ်စီမံကိန်းလုပ်ငန်းခွဲ အလုပ်ကိုင်သော ကျေးရွာများ မပါဝင်ပါ)

ကျေးရွာစည်းရုံးရေးမှူး/ဝန်ထမ်းအမည် ဒေါ်ခင်စုန်း၊ ဧကဝေ ၁

နေ့စွဲ ၂၀၁၇.၁၂.၂၆၊ တိုင်း မကွေး

စက်ဝန်းအားအမှတ်ကြိုပေးပါ။ (V)  စက်ဝန်း(၁)  စက်ဝန်း(၂)  စက်ဝန်း(၃)  စက်ဝန်း(၄)

ကျေးရွာအမည်	ဆောင်ရွက်မည့် လုပ်ငန်းများ	အတိုင်းအတာ	ခန့်မှန်းတိုက်ရိုက် အကျိုးစီးပွားစွင် ရှိသူများ	အဆိုပြုတင်ပြ သူ	ကျေးရွာအုပ်စု			စုစုပေါင်း
					စီမံကိန်းမှ ထည့်ဝင်မှု	ကျေးရွာမှ ထည့်ဝင်မှု	ခန့်မှန်းကုန်ကျစရိတ် အခြားထည့်ဝင်မှု (မော်ဂျီပါ)	
မိန့်ကုန်း	လမ်း၊ လား၊ ကျ၊ ဆေး၊ ရွာ၊ လယ်စိုင်း	မလေး - ၂၂၀၀/ မာ - ၂ - ၅" မာ - ၅ - ၅"	၇၅၁	<input type="checkbox"/> ကျား <input type="checkbox"/> မ <input checked="" type="checkbox"/> ကျား + မ	၁၁၉၅၅၁၄၀၀			၁၁၉၅၅၁၄၀၀
လက်ဆန်းကန်	ကားဖက်စာရင် စာရင် ၆၆	မလေး - ၆/ မာ - ၁၀/ မာ - ၄၅"	၅၆	<input type="checkbox"/> ကျား <input type="checkbox"/> မ <input checked="" type="checkbox"/> ကျား + မ	၁၀၀၀၀၀၀၀			၁၀၀၀၀၀၀၀
				<input type="checkbox"/> ကျား <input type="checkbox"/> မ <input checked="" type="checkbox"/> ကျား + မ				
				<input type="checkbox"/> ကျား <input type="checkbox"/> မ <input checked="" type="checkbox"/> ကျား + မ				
				<input type="checkbox"/> ကျား <input type="checkbox"/> မ <input checked="" type="checkbox"/> ကျား + မ				
				<input type="checkbox"/> ကျား <input type="checkbox"/> မ <input checked="" type="checkbox"/> ကျား + မ				

ရာထူး ကျေးရွာအုပ်စု စီ/ထောက်ကော်မတီ ဥက္ကဋ္ဌ အမည် ဒေါ်ခင်စုန်း လက်မှတ် ခင်စုန်း၊ ၂၀၁၇.၁၂.၂၆





ပုံစံ-၁၄ ကျေးရွာအုပ်စု စီမံကိန်းလုပ်ငန်းခွဲခြားချက် (Form PC 4)

လမ်းညွှန်ချက်: စီမံကိန်းလုပ်ငန်းခွဲခြားချက်အစည်းအဝေးပြီးနောက်တွင် ကျေးရွာအုပ်စု CF/TF တို့၏အကူအညီရယူ၍ ကျေးရွာအုပ်စုစီ/ထောက်ကော်မတီမှ လက်မှတ်ရေးထိုးပြီး အဆိုပါပုံစံအားဖြည့်စွဲအောင်ပြည့်သွင်းရမည်။ ပုံစံအား ပြည့်စုံစွာဖြည့်သွင်းပြီးပါက ကျေးရွာအုပ်စုဖွဲ့စည်းရေးစီမံချက်တွင် TPIC သို့ပေးပို့ရန်အတွက် နောက်ဆက်တွဲအဖြစ် ထားရှိရမည်။ CF မှ ကျေးရွာအုပ်စုအစည်းအဝေးမှ စီမံကိန်းလုပ်ငန်းခွဲခြားချက်ကို MIS သို့ထည့်သွင်းရမည်။ (ယခုစီမံကိန်းလုပ်ငန်းခွဲ အလုပ်ကိုင်သော ကျေးရွာများ မပါဝင်ပါ)

ကျေးရွာစည်းရုံးရေးမှူး/ဝန်ထမ်းအမည်: ဒေါ်ခင်စန္ဒာ

နေ့စွဲ: 19.12.2017

ပြည်နယ်/တိုင်း: ခင်စန္ဒာ

စက်ဝန်းအားအမှတ်ခြံပေးပါ။ (V)  စက်ဝန်း(၁)  စက်ဝန်း(၂)  စက်ဝန်း(၃)  စက်ဝန်း(၄)

ကျေးရွာအမည်	ဆောင်ရွက်မည့် လုပ်ငန်းများ	အတိုင်းအတာ	စနစ်မှန်တိုက်ရိုက် အကျိုးခံစားခွင့် ရှိသူများ	အဆိုပြုတင်ပြ သူ		ကျေးရွာအုပ်စု		စနစ်မှန်ကုန်ကျစရိတ်		စုစုပေါင်း
				<input type="checkbox"/> ကျား <input type="checkbox"/> မ <input checked="" type="checkbox"/> ကျား+မ	<input type="checkbox"/> ကျား <input type="checkbox"/> မ <input checked="" type="checkbox"/> ကျား+မ	စီမံကိန်းမှ ထည့်ဝင်မှု	ကျေးရွာမှ ထည့်ဝင်မှု	အခြားထည့်ဝင်မှု(မော်ဂြိုဟ်) ထည့်ဝင်မှု	အမည်/အဖွဲ့	
အိမ်သာစေ့စိုက်	ရွာစဉ်း ဆေးကုသမှု ဖြေရှင်း	-	၅၀၀	<input type="checkbox"/> ကျား <input type="checkbox"/> မ <input checked="" type="checkbox"/> ကျား+မ	<input type="checkbox"/> ကျား <input type="checkbox"/> မ <input checked="" type="checkbox"/> ကျား+မ	၁၀	၅၆၀၀၀၀			၁၀၅၆၀၀၀
ရွာထဲရှိ ရေအေးစိုက်ရေး	ရွာထဲရှိ ရေအေးစိုက်ရေး	-	၁၅၆	<input type="checkbox"/> ကျား <input type="checkbox"/> မ <input checked="" type="checkbox"/> ကျား+မ	<input type="checkbox"/> ကျား <input type="checkbox"/> မ <input checked="" type="checkbox"/> ကျား+မ	၁၀	၅၆၀၀၀၀			၁၀၅၆၀၀၀
				<input type="checkbox"/> ကျား <input type="checkbox"/> မ <input checked="" type="checkbox"/> ကျား+မ	<input type="checkbox"/> ကျား <input type="checkbox"/> မ <input checked="" type="checkbox"/> ကျား+မ					
				<input type="checkbox"/> ကျား <input type="checkbox"/> မ <input checked="" type="checkbox"/> ကျား+မ	<input type="checkbox"/> ကျား <input type="checkbox"/> မ <input checked="" type="checkbox"/> ကျား+မ					

ရက်စွဲ: ကျေးရွာအုပ်စု စီ/ထောက်ကော်မတီ ဥက္ကဋ္ဌ အမည် ဒေါ်ခင်စန္ဒာ လက်မှတ် ခင်စန္ဒာ 19.12.2017



၁၃။ အစည်းအဝေး မှတ်တမ်းများ



လူထုဗဟိုပြု စီမံကိန်း

စစ်ကိုင်းတိုင်းဒေသကြီး၊ ပင်လည်ဘူးမြို့နယ်

ကျေးရွာအစည်းအဝေးမှတ်တမ်း

ကျေးရွာ	တင်ချောင်ကုန်း
ကျေးရွာအုပ်စုအမည်	မြေသာ
အစည်းအဝေးပြုလုပ်သည့်နေရာ	ဘုန်းတော်ကြီးကျောင်း ဓမ္မာရုံ
အစည်းအဝေးပြုလုပ်သည့်နေ့ရက်	၁၀ . ၁၂ . ၂၀၁၇
အစည်းအဝေးပြုလုပ်သည့် အကြောင်းအရာ	လုပ်ငန်းခွဲရွေးချယ်ခြင်းနှင့် စေတနာ့ဝန်ထမ်းရွေးချယ်ခြင်း ဧကန် ၆၀၅ ဖွဲ့ ၈၃၁ ခုခြင်း

အစည်းအဝေးတက်ရောက်သူဦးရေ ။ ။ ကျား(၁၉ )ဦး ။ မ ( ၂၃ )ဦး = (၄၂)ဦး

ဆွေးနွေးချက်

(၁) ကျေးရွာစီမံကိန်းအထောက်အကူပြု ကော်မတီဝင်များရွေးချယ်ရာတွင် ကျေးရွာတွင်အမြဲနေထိုင်သူ၊ ရိုးသားသူ၊ စီမံကိန်းအားစိတ်ပါဝင်စားသူ၊ စာရေးတတ်ဖတ်တတ်သူ၊ အချိန်ပေးနိုင်သောသူများကို ရွေးချယ် တင်မြှောက်ရန်ဆွေးနွေးကြသည်။

(၂) ကျေးရွာ၏ ဖွံ့ဖြိုးရေးစီမံချက်ရေးဆွဲရာ၌ လူတန်းစားပေါင်းစုံ အကျိုးခံစားခွင့်ရှိသော လုပ်ငန်းဖြစ်ရန်၊ ကျေးရွာ၏အမှန်တကယ်လိုအပ်ချက်များကို ရွေးချယ်ကြရန်၊ လူထုပူးပေါင်းပါဝင်သော ဆန်းစစ်မှုများ ပြုလုပ်ချိန်တွင် အားလုံးပူးပေါင်းပါဝင်ရန်ဆွေးနွေးခဲ့ကြပါသည်။



ဆုံးဖြတ်ချက်

(၁)ကျေးရွာစီမံကိန်းအထောက်အကူပြုကော်မတီရွေးချယ်ရာတွင် ရပ်ရွာ၏ဖွံ့ဖြိုးတိုးတက်ရေးကို အစဉ်တစိုက် လုပ်ဆောင်နိုင်သူဖြစ်ရန်နှင့် အများသဘောတူရွေးချယ်ကြရန် ဆုံးဖြတ်ခဲ့ပါသည်။

(၂)စီမံကိန်းလုပ်ငန်းခွဲများဆောင်ရွက်ရာတွင် ကော်မတီဝင်များ၊ကျေးရွာလူထု၊ကျား/မ မခွဲခြားဘဲ ပူးပေါင်းဆောင်ရွက်ရန် ဆုံးဖြတ်ခဲ့ပါသည်။

(၃)စီမံကိန်းလုပ်ငန်းခွဲရွေးချယ်ရာတွင် လူတန်းစားပေါင်းစုံ အကျိုးခံစားခွင့်ရှိသော လုပ်ငန်းခွဲကို ရွေးချယ်ကြရန် ဆုံးဖြတ်ခဲ့ပါသည်။

သဘောတူညီချက်

(၁)စီမံကိန်းတတိယနှစ်တွင် ရွာတွင်းလမ်းပြုပြင်ခြင်းလုပ်ငန်းခွဲ ကိုအကောင်အထည်ဖော်ဆောင်ရွက်ရန် အများသဘောတူ ကြပါသည်။

(၂)စီမံကိန်းအကောင်အထည်ဖော်ဆောင်ရွက်ရာတွင် ရပ်ရွာလူထုမှ အားလုံးပူးပေါင်းပါဝင်ရန်အဘောတူကြပါသည်။

မှတ်တမ်းတင်သူ

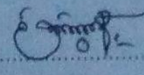
လက်မှတ် ..... 

အမည် ..... ဦးခင်ထွန်းအောင်.....

ရာထူး ..... ရေထုလုပ်ငန်းရေးရာဌာန.....



လူထုဗဟိုပြု စီမံကိန်း

စစ်ကိုင်းတိုင်းဒေသကြီး ၊ ပင်လည်ဘူးမြို့နယ်

ကျေးရွာအစည်းအဝေးမှတ်တမ်း

ကျေးရွာ	တင်ချောင်ကုန်း
ကျေးရွာအုပ်စု	မြေသာ
အစည်းအဝေးပြုလုပ်သည့်နေ့ရက်	၁၀ / ၁၂ / ၂၀၁၆
အစည်းအဝေးပြုလုပ်သည့်နေရာ	ဘုန်းတော်ကြီးကျောင်း ဓမ္မာရုံ
အစည်းအဝေးပြုလုပ်သည့် အကြောင်းအရာ	တတိယနှစ် စီမံကိန်းစက်ဝန်း စီမံကိန်းမိတ်ဆက်ခြင်းနှင့် စေတနာ့ဝန်ထမ်းရွေးချယ်ခြင်း

အစည်းအဝေးတက်ရောက်သူဦးရေ ။ ။ ကျား ( ၂၀ ) ဦး ၊ မ ( ၂၂ ) ဦး = ( ၄၂ ) ဦး

ဆွေးနွေးချက်

၂၀၁၇ ခုနှစ် လူထုဗဟိုပြု စီမံကိန်းစီမံကိန်းတတိယနှစ် စီမံကိန်းစက်ဝန်း စီမံကိန်းမိတ်ဆက်ခြင်းနှင့် စေတနာ့ဝန်ထမ်းရွေးချယ်ခြင်းအစည်းအဝေးတွင် စီမံကိန်းတတိယနှစ်တွင် ပြောင်းလဲသွားသော ထောက်ပံ့ငွေ အကြောင်းအရာအများစု စီမံကိန်းစက်ဝန်းလည်ပတ်ပုံအဆင့်ဆင့်များ၊ ကျား-မရေးရာ ကဏ္ဍ၊ ဝေဖန်အကြံပြုချက်တိုင်ကြားဖြေရှင်းခြင်းစနစ်၊ အကာအကွယ်သဘောတရားများ ၊ တာဝန်ရှိသူများ၏ တာဝန်ဝတ္တရားများကို ရှင်းလင်းဆွေးနွေး မိတ်ဆက်ကာ စေတနာ့ဝန်ထမ်းရွေးချယ်ရာတွင် ပွင်းလင်းမြင်သာ မှုရှိစေရန်နှင့် အမှန်တကယ် စိတ်ဝင်စားသော သူကို မှန်မှန်ကန်ကန်ရွေးချယ်ရန်ပြောဆိုဆွေးနွေးခဲ့ပါသည်။ ဆက်လက်ပြီး လူထုပူးပေါင်းပါဝင်သော သုံးသပ်ခြင်း လုပ်ငန်းများ လုပ်ဆောင်ရာတွင် ကျေးရွာ၏ အမှန်တကယ်လိုအပ်ချက်များ၊ အမျိုးသား၊ အမျိုးသမီးများ၊ လူနည်းစုများ၊ ထိခိုက်လွယ်အုပ်စုများ ပူးပေါင်းပါဝင်ဆွေးနွေးရန် ပြောဆိုဆွေးနွေးခဲ့ပါသည်။

စီမံကိန်းတတိယနှစ်သို့ရောက်ရှိလာပြီဖြစ်သောကြောင့် ကျေးရွာများအနေဖြင့် စီမံကိန်း၏လုပ်ငန်းစဉ် တစ်လျှောက်လုံးတွင် ပူးပေါင်းပါဝင်ရန်လိုအပ်သလို ပြီးဆုံးခဲ့သောစီမံကိန်းစက်ဝန်းတွင် အကောင် အထည်ဖော် ဆောင်ရွက်ခဲ့သော စီမံကိန်းလုပ်ငန်းခွဲများကို ပြင်ဆင်ထိန်းသိမ်းမှုများ ပြုလုပ်နိုင်ရန် ပြင်ဆင်ထိန်းသိမ်းခြင်း အစီအစဉ်များကို လက်တွေ့ အကောင်အထည်ဖော်ဆောင်ရွက်ရန် များကိုလည်း ဆွေးနွေးခဲ့ပါသည်။



### ဆုံးဖြတ်ချက်

- (၁) စီမံကိန်း တတိယနှစ်တွင် စေတနာ့ဝန်ထမ်းအဖြစ် ဦးအောင်ငွေစိုး နှင့် ဒေါ်ခင်စန်း တို့နှစ်ဦးကို ရွေးချယ်ဆုံးဖြတ်ခဲ့ပါသည်။
- (၂) စေတနာ့ဝန်ထမ်းအဖြစ် ရွေးချယ်ခံရသော ဦးအောင်ငွေစိုး နှင့် ဒေါ်ခင်စန်း တို့သည် မိမိ၏တာဝန်ကို ကျေပွန်စွာထမ်းဆောင်ရန်စီမံကိန်း၏ ကျင့်ဝတ်များကိုလည်း လိုက်နာရန်တို့ကို ကျေးရွာလူထုနှင့် စေတနာ့ဝန်ထမ်းတို့က သဘောတူ ဆုံးဖြတ်ခဲ့ပါသည်။
- (၃) လူတိုင်းပါဝင်သော ဆန်းစစ်မှုများပြုလုပ်ရာတွင် အမျိုးသား၊အမျိုးသမီးများ၊တိုင်းရင်းသားလူနည်းစုများထိခိုက်လွယ်အုပ်စုများအားလုံး ပူးပေါင်းပါဝင်ရန် ဆုံးဖြတ်ခဲ့ပါသည်။

### သဘောတူညီချက်

- (၁) ကျေးရွာစေတနာ့ဝန်ထမ်းများသည် အစည်းအဝေးကျင်းပတိုင်းတွင် အစည်းအဝေးမှတ်တမ်းတင်ခြင်း နှင့် စာရင်းဇယားများပြုစုရန် ။
- (၂) ငွေစာရင်းများ၊ဝယ်ယူရေးလုပ်ငန်းစဉ်များအစရှိသည့် စီမံကိန်းလုပ်ငန်းစဉ်များ၊အစည်းအဝေးများဖိတ်ကြားခြင်းနှင့် ကြိုတင်ရုံးရေးမှူးများအားကူညီရန် ။

မှတ်တမ်းတင်သူ

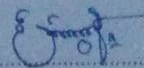
လက်မှတ် ..... 

အမည် ဦးနိုင်ထွန်းအောင်

ရာထူး လူထုစည်းရုံးရေးမှူး



၁၄။ နောက်ဆက်တွဲ(၄)ခြားနားသော အပိုင်းများအတွက် ဦးစားပေးဖွံ့ဖြိုးရေးလုပ်ငန်းစဉ် အနှစ်ချုပ်

နောက်ဆက်တွဲ(၄)ခြားနားသော အပိုင်းများအတွက် ဦးစားပေးဖွံ့ဖြိုးရေးလုပ်ငန်းစဉ် အနှစ်ချုပ်။  
 မူရင်းသည် VPSC တွင်ထားရှိရပါမည်။ အခြားဌာနများနှင့် ညှိနှိုင်းရန်အတွက် မိတ္ထီလအား TPIC သို့ပို့ရပါမည်။  
 MIS data အနေဖြင့် သွင်းရန်မလိုပါ။...ကမ်းခြေကုန်း၊ ကျေးရွာ၊ .....ရိမ်းခင်း၊ ..... ကျေးရွာအုပ်စု

	အဆင့်	လုပ်ငန်း	မည်သူဦးစားပေးလဲ	ကျေးရွာတာဝန်ခံသူ (သို့)အုပ်စု	ပြင်ပမှ မည်သူ ထောက်ပံ့မလဲ
အခြေခံအဆောက်အအုံ	၁	ရွာတွင်းလမ်းပြင်ဆင်	<input type="checkbox"/> ကျား၊ <input type="checkbox"/> မ   <input type="checkbox"/> ကျား+မ		
	၂	ရွာတွင်း တံတားပြင်ဆင်	<input type="checkbox"/> ကျား၊ <input type="checkbox"/> မ   <input type="checkbox"/> ကျား+မ		
	၃	အခြေခံအဆောက်အအုံ	<input type="checkbox"/> ကျား၊ <input type="checkbox"/> မ   <input type="checkbox"/> ကျား+မ		
	၄	ရေကန်ဖွဲ့စည်းခြင်း	<input type="checkbox"/> ကျား၊ <input type="checkbox"/> မ   <input type="checkbox"/> ကျား+မ		
	၅	ရွာတွင်း ရေအိတ် ဖြောင်းဖျားပြင်ဆင်	<input type="checkbox"/> ကျား၊ <input type="checkbox"/> မ   <input type="checkbox"/> ကျား+မ		
	၆		<input type="checkbox"/> ကျား၊ <input type="checkbox"/> မ   <input type="checkbox"/> ကျား+မ		
အသက်မွေးဝမ်းကျောင်းမျိုးစုံ	၁	ပန်းချီ၊ ကက်သမား၊ ချိတ်ကပ်ပြင်ဆင်သင်တန်း	<input type="checkbox"/> ကျား၊ <input type="checkbox"/> မ   <input type="checkbox"/> ကျား+မ		
	၂	ရက်ချုပ်၊ အဆိုး၊ ပန်းသိုး သင်တန်း	<input type="checkbox"/> ကျား၊ <input type="checkbox"/> မ   <input type="checkbox"/> ကျား+မ		
	၃	ခေါင်း၊ ဖြေပုံ၊ ဖြစ်ပုံ၊ မြို့ကောင်း၊ မြို့သစ်	<input type="checkbox"/> ကျား၊ <input type="checkbox"/> မ   <input type="checkbox"/> ကျား+မ		
	၄	ခေါင်း၊ ဖြေပုံ၊ ဖြစ်ပုံ၊ မြို့ကောင်း၊ မြို့သစ်	<input type="checkbox"/> ကျား၊ <input type="checkbox"/> မ   <input type="checkbox"/> ကျား+မ		
	၅	ကြက်၊ ဝက်၊ ငါး၊ မွေးမြူရေး နည်းပညာ	<input type="checkbox"/> ကျား၊ <input type="checkbox"/> မ   <input type="checkbox"/> ကျား+မ		
	၆		<input type="checkbox"/> ကျား၊ <input type="checkbox"/> မ   <input type="checkbox"/> ကျား+မ		
ကျန်းမာရေးနှင့် အဟာရ	၁	ကျန်းမာရေး စောင့်ရှောက်ခြင်း	<input type="checkbox"/> ကျား၊ <input type="checkbox"/> မ   <input type="checkbox"/> ကျား+မ		
	၂	ဆေးဝါး စောင့်ရှောက်ခြင်း	<input type="checkbox"/> ကျား၊ <input type="checkbox"/> မ   <input type="checkbox"/> ကျား+မ		
	၃		<input type="checkbox"/> ကျား၊ <input type="checkbox"/> မ   <input type="checkbox"/> ကျား+မ		
	၄		<input type="checkbox"/> ကျား၊ <input type="checkbox"/> မ   <input type="checkbox"/> ကျား+မ		
	၅		<input type="checkbox"/> ကျား၊ <input type="checkbox"/> မ   <input type="checkbox"/> ကျား+မ		
	၆		<input type="checkbox"/> ကျား၊ <input type="checkbox"/> မ   <input type="checkbox"/> ကျား+မ		
ပညာရေး	၁	စာနည်းပညာ သင်တန်း	<input type="checkbox"/> ကျား၊ <input type="checkbox"/> မ   <input type="checkbox"/> ကျား+မ		
	၂		<input type="checkbox"/> ကျား၊ <input type="checkbox"/> မ   <input type="checkbox"/> ကျား+မ		
	၃		<input type="checkbox"/> ကျား၊ <input type="checkbox"/> မ   <input type="checkbox"/> ကျား+မ		
	၄		<input type="checkbox"/> ကျား၊ <input type="checkbox"/> မ   <input type="checkbox"/> ကျား+မ		
	၅		<input type="checkbox"/> ကျား၊ <input type="checkbox"/> မ   <input type="checkbox"/> ကျား+မ		
	၆		<input type="checkbox"/> ကျား၊ <input type="checkbox"/> မ   <input type="checkbox"/> ကျား+မ		
အခြား	၁		<input type="checkbox"/> ကျား၊ <input type="checkbox"/> မ   <input type="checkbox"/> ကျား+မ		
	၂		<input type="checkbox"/> ကျား၊ <input type="checkbox"/> မ   <input type="checkbox"/> ကျား+မ		
	၃		<input type="checkbox"/> ကျား၊ <input type="checkbox"/> မ   <input type="checkbox"/> ကျား+မ		
	၄		<input type="checkbox"/> ကျား၊ <input type="checkbox"/> မ   <input type="checkbox"/> ကျား+မ		
	၅		<input type="checkbox"/> ကျား၊ <input type="checkbox"/> မ   <input type="checkbox"/> ကျား+မ		
	၆		<input type="checkbox"/> ကျား၊ <input type="checkbox"/> မ   <input type="checkbox"/> ကျား+မ		