

ပြည်ထောင်စုသမ္မတ မြန်မာနိုင်ငံတော် အစိုးရ  
စိုက်ပျိုးရေး၊ မွေးမြူရေးနှင့် ဆည်မြောင်းဝန်ကြီးဌာန  
ကျေးလက်ဒေသဖွံ့ဖြိုးတိုးတက်ရေးဦးစီးဌာန  
ပျော်ဘွယ်မြို့နယ်



လူထုဗဟိုပြုစီမံကိန်း  
National Community Driven Development Project  
(NCDDP)



ကျေးရွာဖွံ့ဖြိုးရေးအစီအစဉ်  
Village Development Plan (VDP)  
တမာကုန်းကျေးရွာ၊ တမာကုန်းကျေးရွာအုပ်စု

၂၀၂၀ ခုနှစ်

ပျော်ဘွယ်မြို့



မာတိကာ

- ၁။ မြို့နယ်မြေပုံ
- ၂။ ကျေးရွာမြေပုံ(တည်နေရာ)
- ၃။ အုပ်စုတွင်ပါဝင်သောကျေးရွာများစာရင်း
- ၄။ ကျေးရွာအခြေခံအချက်အလက်များ (ကျေးရွာသမိုင်းကြောင်း)
- ၅။ လူထုပူးပေါင်းပါဝင်သော လူမှုဆန်းစစ်ခြင်းနှင့် အကဲဖြတ်ခြင်းလုပ်ငန်းစဉ်(PSA/PRA)အကျဉ်းချုပ်ဇယား
- ၆။ ကျေးရွာဖွံ့ဖြိုးရေးအစီအစဉ်အတွက်အသုံးပြုခဲ့သော PRA tools များနှင့်တစ်ခုချင်းစီအတွက် သုံးသပ် ချက်များ
- ၇။ ကော်မတီဝင်များရွေးချယ်ခြင်းနှင့်ကျေးရွာဖွံ့ဖြိုးရေးအစီအစဉ်ဆောင်ရွက်မှုမှတ်တမ်းခါတ်ပုံများ
- ၈။ ကျေးရွာအချက်အလက် (ပုံစံ-၁)
- ၉။ စီမံကိန်းစက်ဝန်းအချိန်ဇယား (ပုံစံ-၂)
- ၁၀။ ကျေးရွာဖွံ့ဖြိုးရေးဦးစားပေးအစီအစဉ် (ပုံစံ-၃)
- ၁၁။ အစည်းအဝေးမှတ်တမ်းများ
- ၁၂။ ကဏ္ဍအလိုက်ဦးစားပေးဖွံ့ဖြိုးရေးလုပ်ငန်းစဉ်များ



၁။ ဖျော်ဘွယ်မြို့နယ် အမြေပုံ

ဖျော်ဘွယ်မြို့နယ်အခြေပြမြေပုံ

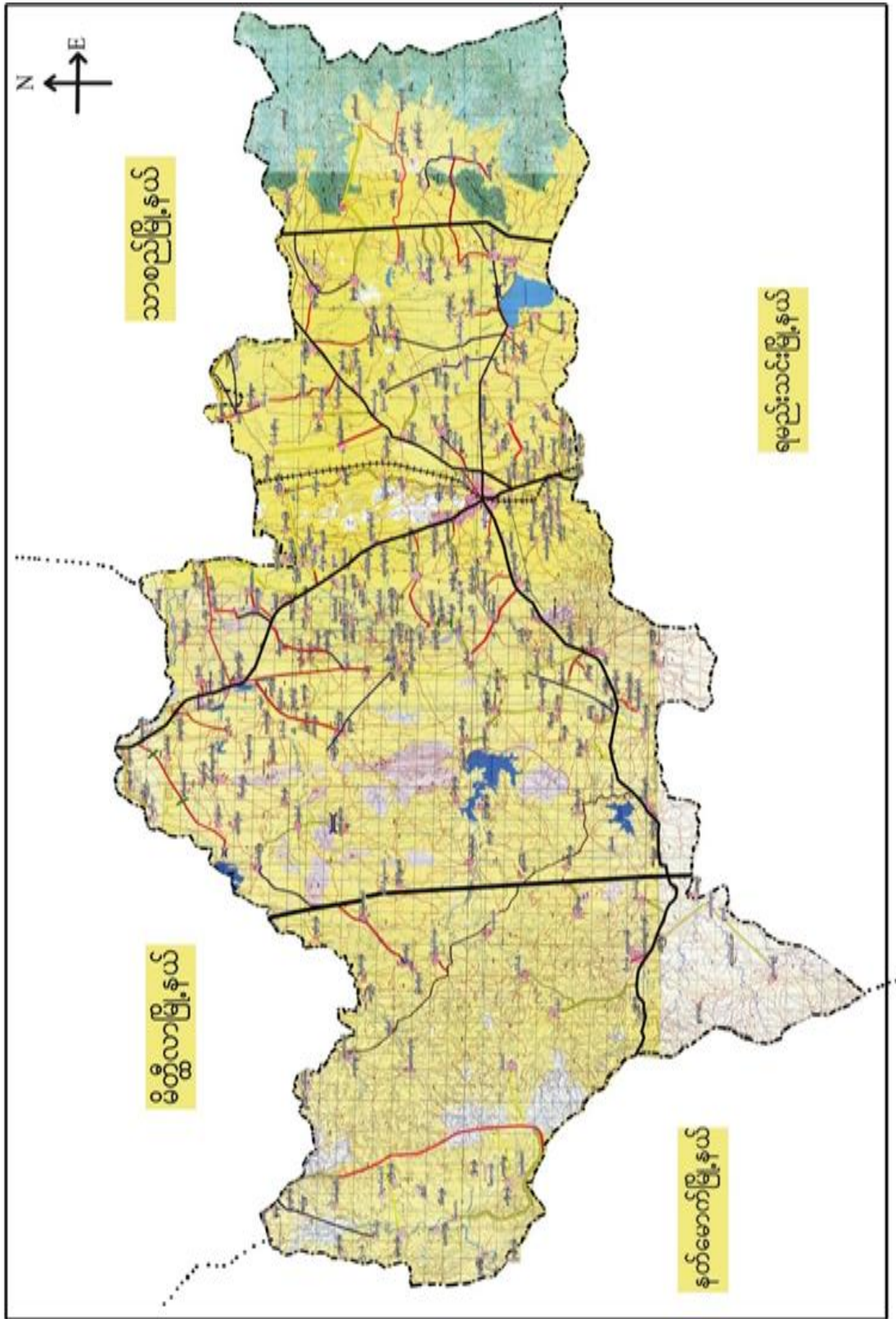



၂။ တမာကုန်းကျေးရွာအုပ်စု

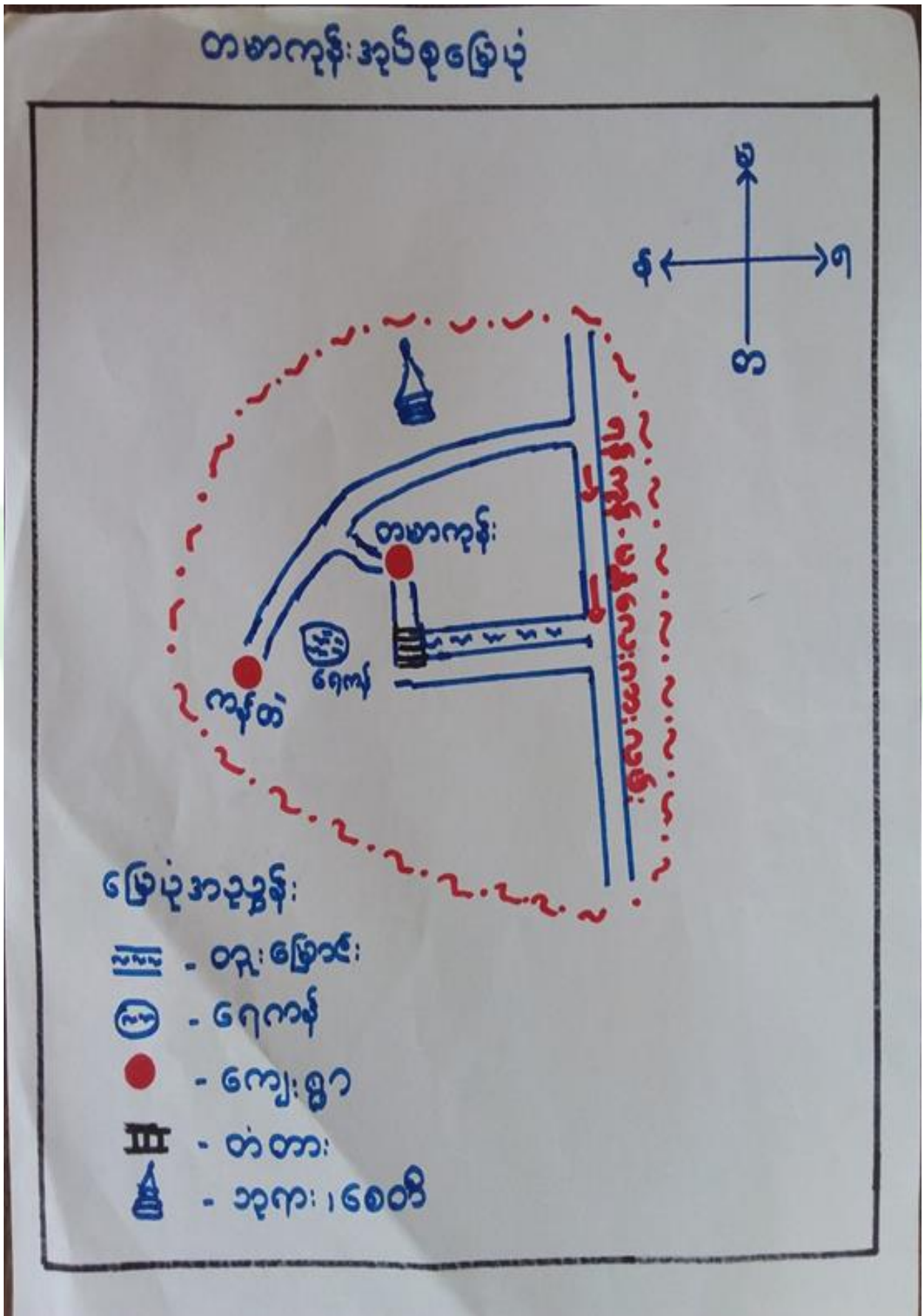



၃။ ကျေးရွာအုပ်စုတွင်ပါဝင်သော ကျေးရွာများ  
 ၁။ တမာကုန်း ၂။ ကန်တဲ

၄။ ကျေးရွာ၏အခြေခံအချက်အလက်များ  
 ကျေးရွာသမိုင်းအကျဉ်း

တမာကုန်းကျေးရွာသမိုင်း

တမာကုန်းကျေးရွာသည်လျှောက်လှည့်ဖြူရောင်မြောက်သော လှေပိုင်  
 ခန့်အကွာကုန်းကုန်း-မန္တလေးကားလမ်းပေးပေးသော အနောက်ဘက်  
 တွင် တည်ရှိပါသည်။ တမာကုန်းရွာဖြစ်ပေါ်လာခဲ့ရာ ရွာ၏ မြောက်  
 ဘက်ရှိကုန်းတော်ပေါ်၌ ရှင်အရဟံနှင့် ယောဂီထေရီ မထိုးနှစ်ဦး စွာ  
 ရာအား ထုတ်ရန် ပိပုလသိမ်တော်ဆောင်လုပ်လှူဖွဲ့စည်းခဲ့သည်။  
 အနီးအနားကျေးရွာမှာ ဒါယိကာ၊ ဒါယိကာမများ မှ ရှင်အရဟံ မထေ  
 ရ် ဖြတ်အားယောဂီထေရီ မထိုး ဖေါဟာရ သမုတ် ငြိသောအခါ  
 မဟုတ်မှန် ကြောင်း အဓိဋ္ဌာန်ဝင်ရန်ပြောသည်။ "လူပုဂ္ဂိုလ်များနှင့်  
 ရေကန်သို့လာရောက်ပြီး ရှင်အရဟံ မထေရီ မှ (တပိဿ) ဤစီး မ  
 တစ်စေ့ပေး အား သစ္စာအဓိဋ္ဌာန် ဤလူအများ ဧဝံ တွင် ယောဂီထေ  
 ရီ မထိုး ဖြစ်မှား ပိပါက ငှင်းစီး မရေထဲမြုတ်ပါစေသေး၊ မပြစ်  
 မှား ပါက စီး မသည် ငါးအဆွေ ကဲ့သို့ ရေပေါ်တွင်ပေါ်လော  
 သွား ကျ စီး မရပ်သည်နေရာတွင် တောင်ကုန်းအသွင် ဖြစ်ထွန်း  
 ပါစေသေးပူ၍ အဓိဋ္ဌာန်ရာ စီး မသည် ရေထဲသို့ ကူးသွား၍  
 ကမ်းပြန် ရပ်သောနေရာတွင် တောင်ကုန်းပေါ်ထွန်းလာပါသည်။  
 စီး မကဲ့ယောဂီထေရီ မမှ ကောက်ယူပြီး ပြန်လာရာ လမ်းခွ  
 လတ်တွင် အဂ္ဂိယ အာတိသကောင်းသော တမာပင်ကြီး တစ်ပင်  
 တွေ့၍ နားခိုရာ ငှင်းစီး မအား တမာပင်သို့ ထောင်ထားပြီး နောင်  
 အခါတွင် ငှင်းစီး မကူး ကန်ကို အဖို့ပြု၍ 'စီး မကူး'  
 ကျေးရွာတစ်ရွာပေါ်ပေါက်ပါစေသေးဟူ၍ အရဟံနှင့် ယော  
 ဂီထေရီ မထိုး မှ အဓိဋ္ဌာန် ပြုခဲ့သည်။ ဝဗို နောက် 'စီး မကူး'  
 ကျေးရွာပေါ်ပေါက်ခဲ့ပြီး အစဉ် ကာလကြာလာသောအခါ  
 'စီး မကုန်း' မှ 'တမာကုန်း' ပူ၍ အမည်တွင်ခဲ့ပါသည်။

ဒုတိယကမ္ဘာစစ် အင်္ဂါနိပ်၊ ဂျပန်စစ်ပွဲ တွင် အင်္ဂါနိပ်များ မှ ပြစ်  
 ခတ်၍ တမာကုန်းကျေးရွာနှင့် ရွာ၏ မြောက်ဘက်ရှိ ကျောင်းမိုင်းအ  
 တွင်း၌ ကျောင်း၊ အိမ်၊ လှေ၊ စေတီပုထိုးများ ပျက်စီးဆုံးရှုံးခဲ့  
 ရပါသည်။ ဒုတိယကမ္ဘာစစ်ကြောင့် ပျက်စီးခဲ့ရာ သာကျောင်း  
 ကန်စေတီ၊ ပုထိုးများအား သဏ္ဍကန် ၁၃၇၆ ခုနှစ်က အသစ်တည်  
 ပြန်လည်ပြုပြင်၍ ပထမဆုံး မဟာမိတ်ကုန်သည်တော်ဖြစ်ဟူ  
 ပေါ်ပေါက်လာပါသည်။ တမာကုန်းကျေးရွာသည် တစ်ရွာလုံး  
 ပုန္တသံသာကို ကွယ်ကြပြီး တောင်သူလုပ်ငန်းဖြင့် အဓိက  
 အသက်မွေးဝမ်းကျောင်းပြုပြင်သည်။ တမာကုန်းကျေးရွာ  
 သည် အိမ်ထောင်စု (၁၅၀) ခန့်ရှိပြီး လူဦးရေ (၇၀၀) ခန့် ထိုင်  
 သောရွာဖြစ်သည်။



- ထိခိုက်လွယ်သောအုပ်စုများလူဦးရေ ( သက်ကြီး၊ မြေယာမဲ့၊ မသန်စွမ်းအုပ်စုများ)

သက်ကြီး	မြေယာမဲ့	မသန်စွမ်း
၃၅		၃

- ကျေးရွာတွင်းရရှိနိုင်သော ဝန်ဆောင်မှုများ (ကျန်းမာရေးဆေးခန်း၊ စာသင်ကျောင်း)

ဆေးရုံ/ဆေးခန်း	စာသင်ကျောင်း	စာကြည့်တိုက်	မူကြိုကျောင်း	ဈေး
မရှိ	ရှိ	မရှိ	မရှိ	မရှိ

- ရွာသူရွာသားများ၏ အဓိကစီးပွားရေးလုပ်ငန်း ( စိုက်ပျိုးမွေးမြူရေး၊ အခြားသီးနှံများ)

မွေးမြူရေး		စိုက်ပျိုးရေး		အခြား
ခိုင်းနွား	ဝက်	စပါး/ကြက်သွန်	နှမ်း	-

- အဓိကရရှိနိုင်သောအရင်းအမြစ်များ

ကျောက်	သဲ	ကျောက်ဆွေး	လှင်းမြေ	အခြား
မရှိ	မရှိ	မရှိ	မရှိ	မရှိ

- ကျေးရွာနှင့်သက်ဆိုင်သောအခြားအရင်းအမြစ်များ

သောက်သုံးရေရရှိနိုင်မှု	မြေလွတ် မြေရိုင်း	ဆည်ရေသောက်ဧရိယာ	အခြား
ရှိ	မရှိ	ရှိ	မရှိ



၅။ လူထုပူးပေါင်းပါဝင်သော လူမှုဆန်းစစ်ခြင်းနှင့် အကဲဖြတ်ခြင်းလုပ်ငန်းစဉ်( PSA / PRA ) အကျဉ်းချုပ်ဇယား

စဉ်	ကရိယာများ (PRA Tools)	ရက်စွဲ	ဦးတည်အုပ်စုနှင့် ရည်ရွယ်ချက်များ	တက်ရောက်သူ			အဓိကဆွေးနွေးချက်များ
				ကျား	မ	ပေါင်း	
၁	ကျေးရွာလူမှုရေး၊ အရင်းအမြစ်ပြမြေပုံ (Social Map/ Resource Map)	၂၀-၁၁-၂၀၁၉ ၂၀-၁၁-၂၀၁၉	ရပ်မိရပ်ဖ၊ ကော်မတီဝင်များ၊ ကျေးရွာလူထုများ မြေပုံအားအသုံးပြု၍ ၎င်းတို့၏ အဓိကပြဿနာများ၊ အရင်းအမြစ်များနှင့် အခြေခံအဆောက်အ အုံအင်အားအချက်အလက်များ။	၁၀	၇	၁၇	ကျေးရွာလူထု၏ ထင်ရှားသောမြေနေရာ၊အခြေခံ ခြေခံအဆောက်အအုံများ၊တိုင်းရင်း င်းသားနှင့် ဘာသာရေး အဖွဲ့အစည်းများ၊မသန်စွမ်းသူရှိ သည့်အိမ်ထောင်စုများ၊အမျိုး မျိုးသမီးဦးဆောင်သည့်အိမ်ထောင် အိမ်ထောင်စုများ၊လူမှုရေးဆိုင် ရာအချက်အလက်များ။ ပြဿနာများနှင့် ဖြစ်နိုင်ခြေရှိသောအဆောက်အ အုံအင်အားအချက်အလက်များ။
၂	ဥစ္စာနေကြွယ်ဝမှုအ ဆင့်သတ်မှတ်ခြင်း (Wealth Ranking)	၂၀-၁၁-၂၀၁၉	ကျေးရွာအတွင်းစီး ပွားရေးအခြေအနေ အနေအထားများ သောအုပ်စုများကိုစိ စိစစ်ရန် ချမ်းသာ၊ အလယ်အလတ်၊နွမ်း မ်းပါး၊ အလွန်နွမ်းပါးအုပ်စု များ	၁၇	၁၆	၃၃	ကျေးရွာအတွင်းရှိအိမ်ထောင်စု စုများအားလူမှုစီးပွားအခြေအနေ အနေအလိုက် အုပ်စုများသတ်မှတ်ပေးခြင်း
၃	ကျေးမရေးရာကဏ္ဍ # ၁ ပိုင်ဆိုင်မှုနှင့်ခွဲခြမ်းစိ မ်းစိတ်ဖြာမှု	၂၀-၁၁-၂၀၁၉	အမျိုးသားနှင့်အမျိုး သမီးများ၊ အရင်းအ မြစ်ပိုင်ဆိုင်အသုံးချ မှု	၁၀	၇	၁၇	အမျိုးသားနှင့်အမျိုးသမီးများ၊ အရင်းအမြစ်ပိုင်ဆိုင်အသုံးချမှု၊ မျိုးထိန်းချုပ်မှုအားခွဲခြမ်းစိတ်ဖြာ ခြင်း။



၄	ရာသီခွင်ပြပြကွဒိန် (Seasonal Calendar)	၂၀-၁၁-၂၀၁၉	ကော်မတီဝင်၊ အမျိုးသမီး၊ အမျိုးသားများ	၁၀	၇	၁၇	ကျေးရွာတွင် တစ်နှစ်ပတ်လုံးကွဲပြားခြားနား ဆားနားသောအချိန်အလိုက် ဖြစ်ပျက်ဆောင်ရွက်ခဲ့သည် ည့်ရာသီဥတု၊ စိုက်ပျိုးသီးနှံများ၊ လယ်ယာလုပ်ငန်းများ၊ နေ့စားလုပ်ငန်းများ၊ မွေးမြူရေးလုပ်ငန်းများ၊ ဝမ်းစာဖူလုံမှု နှင့် ပွဲတော်များ
---	---	------------	---	----	---	----	--

၅	ကျားမရေးရာ# ၂ ။ပင့်ကူအိမ် ကွန်ယက် (Spider Web)	၂၀-၁၁-၂၀၁၉	အမျိုးသားများ နှင့် အမျိုးသမီးများ	၁၄	၂၀	၃၄	ကျေးရွာအတွင်းရှိအမျိုးသမီးများ ဘေး၏ အခြေအနေကိုသိရှိစေရန်တန် နိုးတူအခွင့်အရေးရရှိမှု နှင့် မရရှိသည့် အကြောင်းအရင်း၊ ပညာရေးအတွက်ဆုံးဖြတ်ချ တ်ချက်ချခြင်း၊ အိမ်မှုကိစ္စဆောင်ရွက်မှု
၆	အဖွဲ့အစည်းချိတ် ဆက်ပုံ- ပင်းပုံစံ(Venn Diagram)	၂၀-၁၁-၂၀၁၉	ကျေးရွာအုပ် ချုပ်ရေးအဖွဲ့၊ ကျေးရွာစီ/ ထောက်အဖွဲ့	၁၀	၇	၁၇	ကျေးရွာတွင်းရှိအဓိကအုပ်စုများ၊ အဖွဲ့အစည်းများတည်ရှိနေမှုကို ကိုသိရှိရန်၊ ၎င်းအဖွဲ့အစည်းများအုပ်စုများ ဘေးဆက်စပ်နေမှုပူးပေါင်းဆောင်ရွ ဆောင်ရွက်မှုအားသိရှိနိုင်ရန်၊
၇	ပြဿနာသစ်ပင် (Problem Tree)	၁၁-၁၁-၂၀၁၉	အမျိုးသားများနှင့် အမျိုးသမီးများ	၁၀	၇	၁၇	ကျေးရွာဖွံ့ဖြိုးတိုးတက်မှု နောက်ကျခြင်းအကြောင်းသိရှိ နိုင်ရန်
၈	ကျေးရွာ၏မျော်မှန် န်းချက်(၄)နှစ်စာ စာကျေးရွာဖွံ့ဖြိုးရေး ရးအစီအစဉ်	၂၀-၁၁-၂၀၁၉	အမျိုးသားအုပ်စု၊အ မျိုးသမီးအုပ်စု၊လူင ယ်အုပ်စု၊ ရပ်မိရပ်ဖအုပ်စု	၄၂	၃၉	၈၁	ကျေးရွာသားများ၏ မဲပေးရွေးချယ်ထားသည့် ဖွံ့ဖြိုးတိုးတက်ရေးလုပ်ငန်းစ းစဉ်များအားဦးစားပေးအလို ိုက်သတ်မှတ်ချက်







ကျေးရွာမြေပုံသုံးသပ်ချက်။

ယူမြူရေးအခြေဖြူငါးသယ်လာတာအရင်း အမြတ်

မြေဓြေပုံ

ကျေးရွာ - တမာကုန်း

မြို့နယ် - သျော်ဘွယ်

ကျေးရွာအုပ်စု - တမာကုန်း

ရက်စွဲ - ၂၅.၁.၂၀၁၇

အေး: ဇွဲ: ဇွဲ: ငှက်: ဆန်း: စစ် ဇွဲ:

- လယ်ယာစိုက်ပျိုးရေး အား အဓိကထား လုပ်ကိုင်ကြသည်။

- တခြားစီးပွားရေး အဖွဲ့ဖြင့် ဆံပင်လုပ်ငန်းကိုလည်း လုပ်ကိုင်ကြပါသည်။

- တစ်ရွာလုံး ဗုဒ္ဓဘာသာကို ကွယ်ကြသည်။

- ချီးရားသီတင်းသွားလာရခက်ခဲပါသည်။

△ လမ်းမန်းဆက်သွယ်ရေးကောင်းမွန်၍

△ မူလကကျောင်းရရှိ၍



၆.၂။ ကျေးရွာအရင်းအမြစ် ပိုင်ဆိုင်မှုသုံးသပ်ခြင်း။

ဖိုင်ဆိုင်မှု သုံးသပ်ခြင်း

ကျေးရွာ - တမာကုန်း ကျေးရွာအုပ်စု - တမာကုန်း			မြို့နယ် - ပျော်ဘွယ် ရက်စွဲ - ၂၅.၁.၂၀၁၇		
အရင်းအမြစ် သုံးစွဲမှု ပုံစံပြ ရယူ			အရင်းအမြစ် ထိန်းချုပ်မှု ပုံစံပြ ရယူ		
အမျိုးအစား	အမျိုးအစား	အမျိုးအစား + အမျိုးအစား	အမျိုးအစား	အမျိုးအစား	အမျိုးအစား + အမျိုးအစား
	ဧွာ		လှည်း		ဧွာ
	ဆိုင်ကယ်				ဆိုင်ကယ်
	လှည်း				စပါး
	စပါး				လယ်ကွက်
	လယ်ကွက်				ထင်း
	ထင်း				ရေတွင်း
	ရေတွင်း				ရေကန်



ပိုင်ဆိုင်မှုသုံးသပ်ခြင်း။

**ပိုင်ဆိုင်မှုသုံးသပ်ခြင်း**

ကျေးရွာ - တမာကုန်း  
ကျေးရွာအရပ်စု - တမာကုန်း

မြို့နယ် - ပျော်ဘွယ်  
ရက်စွဲ - ၂၅.၁.၂၀၁၇

**ဆွေးနွေးခြင်း နှင့် ဆုံးစစ်ခြင်း**

- အမျိုးသားများ သဘာဝလျှပ်စီး တို့ကိုသာ ထိန်း ချုပ်  
ပါသည်။

- နွား၊ ဆိုင်ကယ်၊ ဝါး၊ လယ်ကွက်၊ ထင်း၊ ရေတိုင်၊  
ရေကန် တို့ကို အမျိုးသားများ နှင့် အမျိုးသမီးများ  
အတူတကွ ထိန်း ချုပ်ပါသည်။



၆.၃။ ကျေးရွာ၏လူမှုစီးပွားအဆင့်သတ်မှတ်ခြင်း။ (Wealth Ranking)

ဥစ္စာနေကြွယ်ဝမှုအဆင့်သတ်မှတ်ခြင်း

ကျေးလွ - တမာကုန်း	မြို့နယ် - မောက်ကွယ်		
အုပ်စု - တမာကုန်း	ရက်စွဲ - ၁၁. ၁၁. ၂၀၁၈		
အမျိုးအစား	သတ်မှတ်ချက် ဥစ္စာနှင့် ကိန်းများ	အဆင့်ကိရိယာ	ရာခိုင်နှုန်း
ချမ်းသာ	ထိုက်အိမ်၊ လယ် (၁၈)ဧက၊ ကျွဲ၊ ဂွေး၊ ဆိုက်ကယ်၊ လယ်ထွန်ခက်၊ ထိန်၊ စလောင်းရှိ	၂၅	၁၆%
အလယ်ကတ်	သစ်သားအိမ်၊ သွယ်ပို၊ လယ် (၄)ဧက၊ ဆိုက်ကယ်၊ ကျွဲ၊ ဂွေး (၃)ကောင်	၂၅	၆၃%
ငြမ်းပါး	ထရုံက၊ ကြမ်းခင်း၊ သက်ကယ်မို့၊ လယ်မရှိ၊ ဆိုက်ကယ်၊ ကျွဲ၊ ဂွေးမရှိ	၃၀	၂၁%
ဦးစားဆောင်ရွက်မှု	အိမ်ခြံမြေ၊ မြေပိုင်ဆိုင်မှု	၆၅	၅၀%
မှတ်တမ်းတင်သူ	ဒေါ်သက်စိန်၊ ကျော်	အချိန်	မုလည်း (၁)နာရီ
ပါဝင်ဆွေးနွေးသူ	ကျား (၁၇)ယောက်၊ မ (၁၆)ယောက်		

ဥစ္စာနေကြွယ်ဝမှုသုံးသပ်ချက်။



## ဥက္ကဋ္ဌရေးကြွယ်ဝမှုအဆင့်သတ်မှတ်ခြင်း

ဆွေရွှေခြင်၊ နှိုင်းဆန်စစ်ခြင်

- ကျေးဇူးတင်အဖွဲ့ နှစ် ပါ သော အိမ်ထောင်စု (၂၀) ခု
- ဆင်းရဲ နှစ် ပါ သည့် အကြောင်း ဗွာ လက်လှုပ်လက်စား  
ပုံ ဖြစ်စေရန် နှိပ်စားခြင်း ၊ ကလေး များ ကား ကျောင်း မသွား နိုင်ခြင်း
- အိမ် အစဉ်အဆက် ခွဲ နှုတ်ခွင့် အားဖြင့် ဆင်းရဲ နှစ် ပါ သူ များ ဖြစ်  
အား လက်ချိန် တွင် အိမ် က အိမ် အစဉ်အဆက် ခွဲ ဖြီး သူတို့ တပ်ဖွဲ့သော  
လျှို့ဝှက် ဘွဲ့ များ လို အရေးပေး စဉ်း စားခြင်း ၊
- လက် စား လုပ်ငန်း လုပ်ငန်း များ သည် လုပ် အား ၁၀ ရာခိုင်နှုန်း  
ဝင်ငွေ ရ လာမည် ၊ ချွေ ချွေ လုပ် နှင် များ အောင်  
ကလေး များ ရှေ့ ဆက် အဖွဲ့ ကျွေးမွေး ပေး ပြီး စာ သင် အား ၅၀  
အဖွဲ့ ပို နှစ် နှစ် များ ဖြစ်စေ ပေး ပါ မည်။





ရည်ရွယ်ချက် (လေ့လာမှု)  
ဆန်းစစ်မှုနှင့် ရလဒ်

ကျေးရွာ - တမာကုန်

မြို့နယ် - ပျော်စွယ်

ကျေးရွာအုပ်စု - တမာကုန်

ရက်စွဲ - ၂၅.၁.၂၀၁၇

- ကျေးရွာတွင် အဖွဲ့အားဖြင့် စိုက်ပျိုးရေးတွင် နှင်း၊ ဝါ၊ ပဲခူး၊ ပေါင်း၊ ကုလား၊ ချမ်းချစ် စိုက်ပျိုးခြင်း (သစ်ပင်စိုက်ပျိုးခြင်း)
- ကျွမ်းမာရေးတွင် အပူဖွယ် အပူပျက် (တက်ပျိုး)၊ သွေးပျက်တုတ်စွေး (ကဆုန်၊ နယုန်)၊ မြက်စိုက်ပျိုးရေး (ကောက်သလင်း)
- အစားအစာ စုစည်းမှု (ငါး၊ ငါးမီး၊ နတ်ကောက်) ဖျီ (တက်ပျိုး၊ ကဆုန်၊ နယုန်၊ ကောက်သလင်း၊ သီတင်းကျွတ်၊ တက်ဆောင်ပျိုး၊ ပြာသို၊ ကိုစွဲ၊ တပေါင်း) သီးနှံကြမ်းရန် အချင်းအမျိုး စိုက်စေရန်
- တက်ပျိုး၊ နယုန်၊ နတ်ကောက်၊ သီတင်းကျွတ် (စိုက်ပျိုးရေးအဖွဲ့အစည်း)၊ ကောက်သလင်း၊ သီတင်းကျွတ်၊ တက်ဆောင်ပျိုး၊ တပေါင်း၊ တပေါင်း၊ ဝေဖွဲ့ရန်၊ စိုက်ပျိုးရေးအဖွဲ့အစည်း (ငါး၊ ငါးမီး၊ နတ်ကောက်၊ သီတင်းကျွတ်) ငါး၊ ငါးမီး၊ နတ်ကောက်၊ သီတင်းကျွတ်၊ တက်ဆောင်ပျိုး၊ တပေါင်း၊ တပေါင်း၊ ဝေဖွဲ့ရန် (သီးနှံစိုက်ပျိုးခြင်း)
- တက်ပျိုး၊ ကဆုန်၊ ကောက်သလင်း၊ သီတင်းကျွတ်၊ တက်ဆောင်ပျိုး၊ နတ်ကောက် တွက်စေရန် (စိုက်ပျိုးရေးအဖွဲ့အစည်း)





၆.၅။ ဗင်းပုံစံကိုသုံးပြု၍ အဖွဲ့အစည်းများချိတ်ဆက်မှု

**ဗင်းပုံစံ ကသုံးပြု၍ မပွဲ**

ကျေးရွာ . တကလေး  
ကျေးရွာဟုတ်စု . တကလေး

ဒီ.၂၄ . ဇွန် ၂၀၁၄  
၂၀၁၅ . ၂၅ . ၁၁ . ၁၇

ကျေးရွာ ကတွင်း နှိ နာ ဖွဲ့ ကစဉ် များ	ကျေးရွာပြင်ပရှိ နာဖွဲ့ ကစဉ် များ
- ထက်ရွတ် နာသင် <span style="border: 1px solid black; border-radius: 50%; padding: 2px;">ထက်ရွတ် နာသင်</span>	- ရဲစခန်း <span style="border: 1px solid black; border-radius: 50%; padding: 2px;">ရဲစခန်း</span>
- ဂေါပက <span style="border: 1px solid black; border-radius: 50%; padding: 2px;">ဂေါပက</span>	- ဆေးရုံ <span style="border: 1px solid black; border-radius: 50%; padding: 2px;">ဆေးရုံ</span>
- စုပုံချုပ်ရေ <span style="border: 1px solid black; border-radius: 50%; padding: 2px;">စုပုံချုပ်ရေ နာဖွဲ့</span>	- တရားရုံ <span style="border: 1px solid black; border-radius: 50%; padding: 2px;">တရားရုံ</span>
- ကလေး/သမီး နှ. <span style="border: 1px solid black; border-radius: 50%; padding: 2px;">ကလေး/သမီး နာဖွဲ့</span>	- သမ နာသင် <span style="border: 1px solid black; border-radius: 50%; padding: 2px;">သမ နာသင်</span>
- ဖိးကော်မတီ <span style="border: 1px solid black; border-radius: 50%; padding: 2px;">ဖိးကော်မတီ</span>	- တီ၊ ဖွေး၊ က <span style="border: 1px solid black; border-radius: 50%; padding: 2px;">တီ၊ ဖွေး၊ က</span>
- ကျောင်းကော်မတီ <span style="border: 1px solid black; border-radius: 50%; padding: 2px;">ကျောင်းကော်မတီ</span>	- ကျေးလက်ဦးစီးဌာန <span style="border: 1px solid black; border-radius: 50%; padding: 2px;">ကျေးလက်</span>
- အရပ်ဖိး သေ <span style="border: 1px solid black; border-radius: 50%; padding: 2px;">အရပ်ဖိးသေ</span>	- လ.ဝ.က <span style="border: 1px solid black; border-radius: 50%; padding: 2px;">လ.ဝ.က</span>
- ပရဟိတ နာဖွဲ့ <span style="border: 1px solid black; border-radius: 50%; padding: 2px;">ပရဟိတ နာဖွဲ့</span>	- လူထုဗဟိုပြုဝေဖန်ရေး <span style="border: 1px solid black; border-radius: 50%; padding: 2px;">လူထုဗဟိုပြု ဝေဖန်ရေး</span>
- လူထုဗဟိုပြု ကော်မတီ နာဖွဲ့ <span style="border: 1px solid black; border-radius: 50%; padding: 2px;">လူထုဗဟိုပြု ကော်မတီ နာဖွဲ့</span>	



ကျေးဇူးတင်စွာ ကတော်ဦး  
ကျေးဇူးတင်စွာ ကတော်ဦး

**မင်းပုံဝံ ကသုံး ပြုကျ် မင်း  
မင်းပုံ ၂၆ ချိတ် ကာကွင်း**

မြို့.၇၆ . ဇွန် ၇၆  
၇၆ . ၂၅ . ၁၇

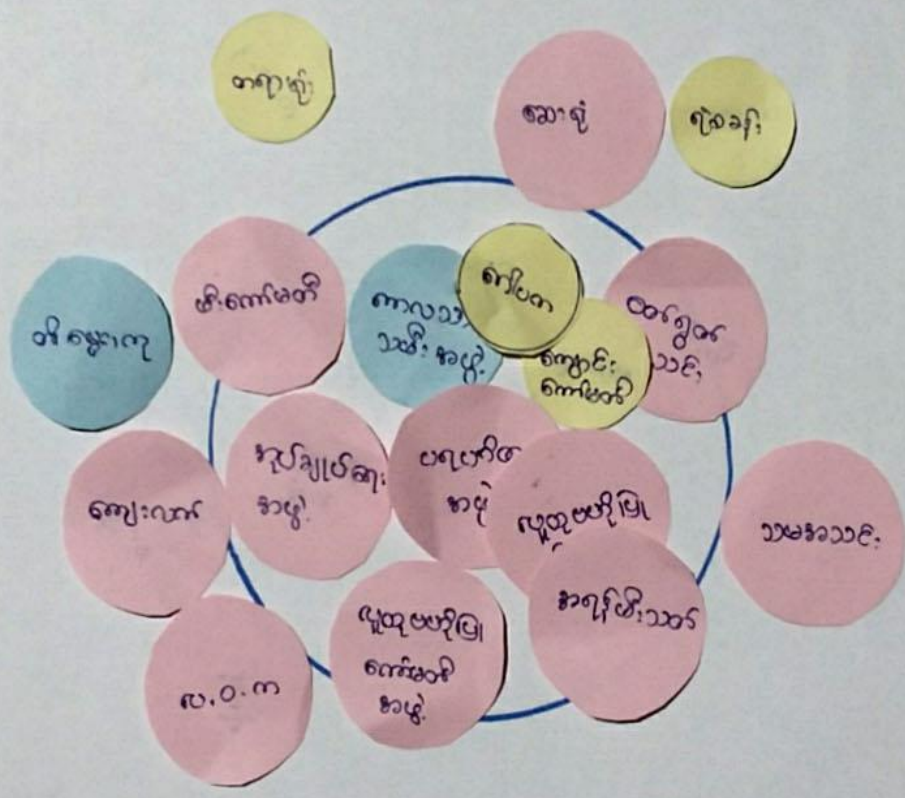

- ဦးဘောင်ဆွေးဖြူးသူ
- ပါဝင်ဆွေးဖြူးသူ
- ဗဟိုကော်မတီ
- ၆၇၉
- ၈၅၇
- ဦးကျော်ကျော်
- က. (၂၀) ဗ. (၂၀)
- ဦးဦးဦးဦး
- ဦးဦးဦး



သုံးသပ်ချက်

ကျေးရွာ - တစ်ကုန်း : မြို့နယ် - လှိုင်ဘွဲ့  
 ကျေးရွာအုပ်စု - တစ်ကုန်း : ပင်ကူအိမ်သုံးသပ်ခြင်း : ရက်စွဲ - ၂၅.၁.၂၀၁၁

ဆွေးနွေးခြင်းနှင့်ဆုံးစိတ်ခြင်း

- အဖျိုးသိမ်းများ အား နည်း၇ခြင်းမှာ အိမ်မျက်ခွဲများ  
 ဆေးတံတိုက်၏ ၇ ခြင်း ၊ လက်မှတ်ယူဘာ အား နည်း၇ခြင်း ၊

- ပညာရေးလက်လှမ်းမီမှု၊ ပစ္စည်းပစ္စာပိုင်ဆိုင်မှု ၊ အရင်း အမြစ် ပိုင်ဆိုင်မှု  
 အသုံး ချနိုင်မှု ၊ အလုပ်အကိုင် အခွင့်အလမ်း ၊ ဖွံ့ဖြိုးမှု ၊ အိမ်ထောင်စု  
 ဂုဏ်ထူးဆောင်မှု ၊ လူမှုရေးတွင် ပါဝင်နိုင်မှု ၊ ဖွံ့ဖြိုးမှု အဖျိုး သားအဖအဖျိုး သိမ်း  
 များစွာဆောင်ရွက် ။



၆.၆။ ပင့်ကူအိမ်ကွန်ယက် နှင့် သုံးသပ်ချက်

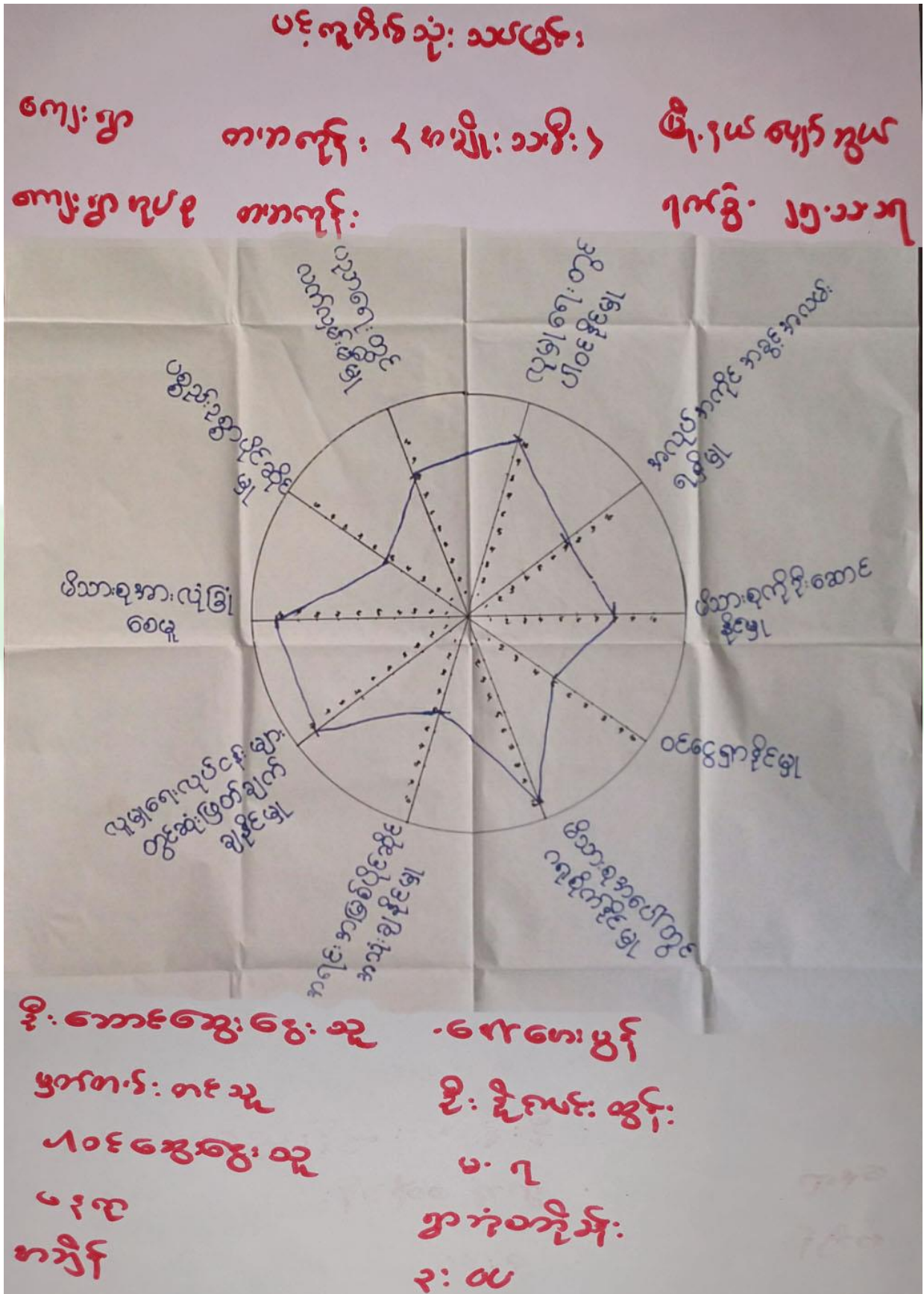



# မင်းကုတ်ရိပ်သစ်သစ်ခြင်း

ကျေးရွာ - တယာကုတ်

ရက်စွဲ - 11.11.2018

ကျေးရွာအုပ်စု - တယာကုတ်

ဦးစု - မောင်ဘွယ်

အမျိုးသား

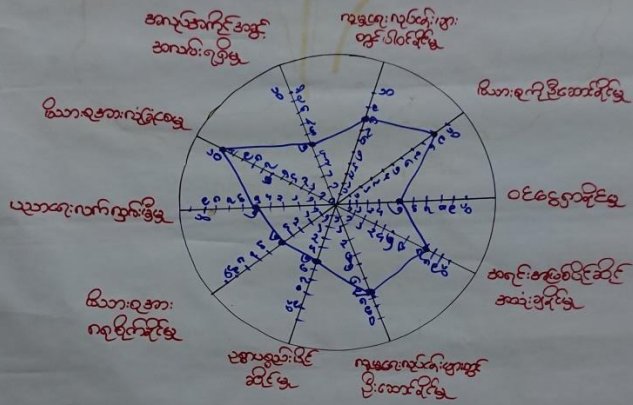

ဦးဆောင်ဆွေးနွေးသူ - ဦးတင်စိုး / ဦးကျော်အောင် အချိန် - 1:00 နာရီ

ပါဝင်ဆောင်ရွက်သူ - ကျား (၁၄) ဦး

နေရာ -

မှတ်တမ်းတင်သူ - ဦးသက်နိုင် / မောင်ကျော်

ရွာသူအသောက် ဆွေးနွေး



# မင်္ဂလာအိပ်သုံးသင်္ကေတ

ကျေးဇူး - တမာကုန်း

ရက်စွဲ - 11.11.2018

ကျေးဇူးအရပ်ရပ် - တမာကုန်း

ဖိုလ်လယ် - မျော့ဘွယ်

အမျိုးသမီး / အမျိုးသား

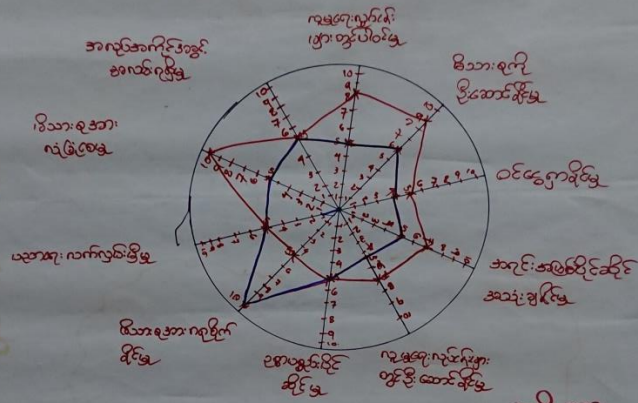

- အမျိုးသား  
- အမျိုးသမီး

ဒီဟောင့်ဆွေဆွေ - ဒီလင်္ကာ/ဒေါ်နွဲ့

အချိန် - ၇:၀၅

ပါလင်ဆာရွက်ကုသ - အမျိုးသမီး (၂၀) နှစ်  
အမျိုးသား (၁၄) နှစ်

နေရာ - ~~မန္တလေး~~

မြတ်တော်တော် - ဒီသက်ပိုင်မှုမော်

ရွာကွဲအဆောက်အဦး



ပဋိကူအိမ်သုံးသပ်ခြင်း

ကျေးဇူးခြင်း၊ နှစ်ခြင်း၊ ဆန်းစစ်ခြင်း

- ကျေးဇူးရှိ အမျိုးသား၊ အမျိုးသမီးများသည် ဖိအားရ အားလုံခြုံစေမှု၊ လူမှုရေးလုပ်ငန်းများတွင် ဆုံးဖြတ်ချက်ချနိုင်မှု၊ ပညာရေးလက်လှမ်းမီမှု၊ လူမှုရေးလုပ်ငန်းများတွင် ပါဝင်ကူညီနိုင်မှုတို့တွင် တန်းတူရှိသည်ကို တွေ့ရပါသည်။
- ဝေဖန်မှု ခြင်းများတွင် အမျိုးသမီးများသည် အားနည်းနေပါသည်။
- ဖိအားရအပေါ် ဦးဆောင်နိုင်မှု၊ အရင်းအမြစ်အသုံးပြုနိုင်မှုတို့တွင် လည်း အမျိုးသားများမှ ဦးဆောင်နေပါသည်။
- ဖိအားရအပေါ် ဂရုတိုက်မှုတွင် အမျိုးသမီးများမှ ပိုမိုဂရုတိုက်ပေးခြင်း သို့မဟုတ် တွေ့ရပါသည်။
- အလုပ်အကိုင် အခွင့်အလမ်းတွင်လည်း အမျိုးသားများမှာ ပိုမိုများပြားပါသည်။ (ကျေးဇူးတွင် ပရိဘောဂလုပ်ငန်း၊ လက်သမားများ အဓိကလုပ်ကိုင် ဆောင်ရွက်ခြင်း )







ပြဿနာသစ်ပင်

ဆွေးနွေးခြင်းနှင့် ဆန်းစစ်ခြင်း

ကျေးဇူး	တမာကုန်း	ဖြိုးနယ် - ပျော်ဘွယ်
စုယ်စု	တမာကုန်း	ရက်စွဲ - ၂၅.၁.၁၇

တမာကုန်း ကျေးရွာ၏ အဓိကပြဿနာမှာ သွားလာရေးအဆင်မပြေသည့် ပြဿနာ ဖြစ်သည်။

- သွားလာရေးအဆင်မပြေသဖြင့် လူမှုရေး ကိစ္စ(သားရေး၊ နှစ်ရက်) များလစ်ဟင်းခြင်း၊ ကျောင်းသူ/သားများ ကျောင်းရောက်ကျခြင်း၊ ရွာတွင်း သို့ ကုန်ကား များဝင်ရန် ခက်ခဲ၍ စီးပွားရေးများ ထိခိုက်ခြင်း စသည့် ဆိုးကျိုးများ ဖြစ်ပေါ်လာပါသည်။
- ကျွန်ုပ်တို့ ဖြစ်ရခြင်းမှာ ရွာတွင်းလမ်းများ မကောင်းခြင်း၊ ရေမြောင်းများ မရှိခြင်း၊ ရွာတွင်းများ ထူခြင်း၊ လမ်းပြင်ရန် ရန်ပုံငွေ မရှိခြင်း စသည့် အကြောင်းအရင်းများကြောင့် ဖြစ်ပါသည်။
- ထို့ကြောင့် ယခုနှစ် စက်တင်ဘာတွင် ရွာတွင်းလမ်းအား ကျောက်ချောလမ်းအဖြစ် အဆင်ပြေစေရန် တင်ဆောင်ရန်မည် ဖြစ်ပါသည်။







ကျေးဇူးဖွဲ့ခြင်းရေးလုပ်ငန်း

ကျေးဇူး - တစ်ကုန်

ခြံ့နယ် - ပျော်ကယ်

အုပ်စု - တစ်ကုန်

စဉ်	လုပ်ငန်းခွဲ အမည်	ဦးစားပေးကဏ္ဍ
၁	က ဣတုဒ်ကန်ကား ယစ်: ၁၉: ၆၉	၁
၂	ဆုန်ကော်လစ် ၁၉: ၆၉	၅
၃	ကတ်ခုံသုံးစုံခ တုန်ကော်ကန်ခြံ	၄
၄	ယစ်: ၆၆ ဆိန်: ၇၇ တုန်ကော်ကန်ခြံ	၂
၅	အာဘဏ္ဍကော်ကန်: ၆၆ ၆၆: ၆၆	၃



၇။ ကော်မတီဝင်များရွေးချယ်ခြင်းနှင့်ကျေးရွာဖွံ့ဖြိုးရေးအစီအစဉ်ဆောင်ရွက်မှုမှတ်တမ်းဓါတ်ပုံများ







ကော်မတီဝင်များစာရင်း

ကော်မတီဝင်များစာရင်း တမာလူနိုးကျေးရွာ၊ တမာလူနိုးအုပ်စု

စဉ်	အမည်	ကျား-မ	ရာထူး
၁	ဦး ဖြူ ရှိန်	ကျား	ကျေးရွာစေတနာဝန်ထမ်း
၂	ဒေါ်ခင်စန်း ဝေ	မ	"
၃	ဦး သန်း ဂွဉ်	ကျား	စီ/တောက်ခွက်
၄	ဒေါ်အေး မွန်	မ	"
၅	ဦးကျော်ဆွေ	ကျား	ဝန်ထမ်းရေး
၆	ဦးသိန်း ထွန်း	ကျား	"
၇	ဒေါ်ခင်စန်းအေး	မ	"
၈	ဦးဝင်းဒိုင်	ကျား	လျှပ်စက်ပြုပြင်ရေး ဝန်ထမ်းရေး
၉	ဒေါ်ခင်မာတု	မ	"
၁၀	ဦး ဖြူ စိန်	ကျား	ငွေစာရင်းကိုင်
၁၁	ဦးဖြူလွင်	ကျား	စောင့်ကြပ်ရေးဦးစီးဌာန
၁၂	ဒေါ်ခင်သိန်း	မ	"
၁၃	ဦးပေါ် ကြွယ်	ကျား	ဝေ ဝန် အကြံပြု တို့ကြားချက် ဖြေရှင်းရေး
၁၄	ဒေါ်ခင်သိန်းလှိုင်	မ	"
၁၅	ဒေါ်တင်စာဆိုင်	မ	ကျေးရွာလုပ်ငန်းစဉ်/အုပ်စုစာရင်းကိုင်
၁၆			
၁၇			
၁၈			
၁၉			
၂၀			
၂၁			
၂၂			
၂၃			
၂၄			
၂၅			

စုစုပေါင်း။ (၁၅) ယောက် ကျား- ( ၈ ) ယောက် +မ- ( ၇ ) ယောက်

ကျေးရွာအုပ်စုစီမံကိန်းအထောက်အကူပြုကော်မတီ

.....ဦး သန်း ဂွဉ်..... ကျေးရွာအုပ်စုစီမံကိန်းအထောက်အကူပြုကော်မတီ၊ ဥက္ကဋ္ဌ  
 .....ဒေါ်အေး မွန်..... ကျေးရွာအုပ်စုစီမံကိန်းအထောက်အကူပြုကော်မတီ၊ ဥက္ကဋ္ဌ

.....ဦး ဖြူ စိန်..... ကျေးရွာအုပ်စုစီမံကိန်းအထောက်အကူပြုကော်မတီ၊ ဘဏ္ဍာရေးဥက္ကဋ္ဌ

မှတ်တမ်းတင်သူ  
အမည်။

ရာထူး။ လူထုစည်းရုံးရေးမှူးရက်စွဲ။ ...../...../.....







အထက်တန်းကျောင်း	<input type="checkbox"/>	ဆေးရုံ	<input type="checkbox"/>	စေတီ	<input checked="" type="checkbox"/>
အလယ်တန်းကျောင်း	<input type="checkbox"/>	ကျန်းမာရေးဌာန	<input type="checkbox"/>	ဘုန်းကြီးကျောင်း	<input checked="" type="checkbox"/>
မူလတန်းကျောင်း	<input checked="" type="checkbox"/>	ကျန်းမာရေးဌာနခွဲ	<input checked="" type="checkbox"/>	ဟိန္ဒူဘုရားကျောင်း	<input type="checkbox"/>
မူကြိုကျောင်း	<input type="checkbox"/>	ဆေးပေးခန်း	<input type="checkbox"/>	ရေစိမ့်ယာန်ကျောင်း	<input type="checkbox"/>
အခြား	<input type="checkbox"/>	အခြား	<input type="checkbox"/>	ဗလီ	<input type="checkbox"/>
				အခြား	<input type="checkbox"/>
မှတ်ချက်		မှတ်ချက်		မှတ်ချက်	

(ဂ) ကျွမ်းကျင်သူများမှတ်တမ်း (ကျေးရွာတွင်နေထိုင်သော သို့မဟုတ် တခြားရွာမှလာရောက်သော ကျွမ်းကျင်သူများ)

(ခ) စာသင်ကျောင်း			(၂) ကျန်းမာရေး			(၃) လက်မှုပညာရှင်		
	ရွာတွင်နေထိုင်သူ	အခြားရွာမှလာသူ		ရွာတွင်နေထိုင်သူ	အခြားရွာမှလာသူ		ရွာတွင်နေထိုင်သူ	အခြားရွာမှလာသူ
မူလတန်းပြဆရာ/မ	<input type="checkbox"/>	<input checked="" type="checkbox"/>	ဆရာဝန်	<input type="checkbox"/>	<input checked="" type="checkbox"/>	လက်သမား	<input type="checkbox"/>	<input type="checkbox"/>
အထက်တန်းပြဆရာ/မ	<input type="checkbox"/>	<input type="checkbox"/>	လက်ထောက်ကျန်းမာရေးမှူး	<input type="checkbox"/>	<input type="checkbox"/>	ပန်းရံ	<input type="checkbox"/>	<input type="checkbox"/>
အလယ်တန်းပြဆရာ/မ	<input type="checkbox"/>	<input type="checkbox"/>	အမျိုးသမီးကျန်းမာရေးဆရာမ	<input type="checkbox"/>	<input type="checkbox"/>	လျှပ်စစ်ကျွမ်းကျင်မီးသမား	<input type="checkbox"/>	<input type="checkbox"/>
မူကြိုဆရာ/မ	<input type="checkbox"/>	<input type="checkbox"/>	သားဖွားဆရာမ	<input type="checkbox"/>	<input type="checkbox"/>	ရေပိုက်သူယ်သူ	<input type="checkbox"/>	<input type="checkbox"/>
အခြား	<input type="checkbox"/>	<input type="checkbox"/>	ပြည်သူ့ကျန်းမာရေးလုပ်သား	<input type="checkbox"/>	<input type="checkbox"/>	တက်ပြင်ဆရာ	<input checked="" type="checkbox"/>	<input type="checkbox"/>
မှတ်ချက်			မှတ်ချက်			မှတ်ချက်		

(ဃ) ကျေးရွာသို့ ရောက်ရှိနိုင်သည့် လမ်းအခြေအနေ / ကျေးရွာတစ်ရွာသည် ၎င်း၏ ကျေးရွာအုပ်စုနှင့် ဆက်သွယ်ထားသော လမ်းအခြေအနေ (အောက်ပါတို့ကို ဝိုင်းပါ)

ကျောက်ကြမ်းလမ်း: ကတ္တရာလမ်း      ကွန်ကရစ်လမ်း: \_\_\_\_\_  
 ကျောက်ခင်းလမ်း: မြေသားလမ်း      လူသွားလမ်း: \_\_\_\_\_  
 မော်တော်ဆိုင်ကယ်လမ်း: \_\_\_\_\_  
 အခြား: \_\_\_\_\_

(င) ကျေးရွာဖွံ့ဖြိုးမှုစီမံချက်

(၁) လူထုပဟိုပြုစီမံကိန်းမစတင်မီ ဤကျေးရွာတွင်ကျေးရွာဖွံ့ဖြိုးမှု စီမံချက်ရှိခဲ့ပါသလား? ဝိုင်းပါ  
 ရှိပါသည်/မရှိပါ/မသိပါ  
 (၂) ရှိခဲ့ပါလျှင် ဤစီမံချက်ကို မည်သည့် ခုနှစ်တွင်ပြင်ဆင်ခဲ့ပါသနည်း? နစ်-----/မသိပါ  
 (၃) ဤစီမံချက်ကို ဖြိုးနယ်မှအတည်ပြုခဲ့ပါသလား? ပြုခဲ့ပါသည်/မပြုခဲ့ပါ /မသိပါ

(စ) ခရီးအကွာအဝေး

(၁) ဤကျေးရွာ၏ပဟိုမှ ၎င်းကျေးရွာအုပ်စု၏ပဟိုအထိ ခရီးခိုင်မည်မျှကွာဝေးသနည်း? မိုင်-----/မသိပါ (၈) မိုင်  
 (၂) ဤကျေးရွာမှ ၎င်းကျေးရွာအုပ်စုပဟိုအထိ သွားလာရာတွင်ကြာမြင့်သည့်အချိန်။

ခြောက်သွေ့ရာသီတွင်ကြာချိန် ၃၀ မိနစ် ----- ထော်လာဂျီ/မော်တော်ဆိုင်ကယ်/ခြေလျင်/လား/မော်တော်ဘုတ်/  
 အခြား: -----  
 မိုးရာသီတွင်ကြာချိန် ၃၀ မိနစ် ----- ထော်လာဂျီ/မော်တော်ဆိုင်ကယ်/ခြေလျင်/လား/မော်တော်ဘုတ်/  
 အခြား: -----



(ဆ) ပတ်ဝန်းကျင်ဆိုင်ရာ သဘာဝဘေးအန္တရာယ်

ဤကျေးရွာတွင် ရေကြီးခြင်းကဲ့သို့ သဘာဝဘေးအန္တရာယ်ကျရောက်ဖူးခြင်း ရှိပါသလား။

မရှိပါ  ရှိပါသည် ရှိလျှင်ဖော်ပြပါ -----

(ဇ) ကျေးရွာတွင် ဖွဲ့စည်းထားသော အဖွဲ့အစည်းများ

လူထုဗဟိုပြုစီမံကိန်းမတိုင်မီ ဤကျေးရွာတွင် ကျေးရွာဖွံ့ဖြိုးရေးအတွက် အစိုးရ (သို့) ရွာသားများကိုယ်တိုင်(သို့) စီမံကိန်းတစ်ခုခုမှ ဖွဲ့စည်းထားသည့် အဖွဲ့အစည်းများရှိပါသလား။

(၁) ဒီးပီးစီရေ့ကော်မတီ

(၂) -----

(ဈ) အထွေထွေအုပ်ချုပ်ရေး ဦးစီးဌာန (GAD) မှ မှတ်တမ်းတင်ထားခြင်း

ဤကျေးရွာသည် အထွေထွေအုပ်ချုပ်ရေး ဦးစီးဌာန (GAD) မှ မှတ်တမ်းတင်ထားမှု ရှိပါသလား။

မရှိပါ  ရှိပါသည်

ကျေးရွာခေါင်းဆောင်

အမည် ခင်စောစိန်

လက်မှတ် [Signature] ဇန.ရဲ့ ၂၂.၁.၂၀၁၇

လူထုစည်းရုံးရေးမှူး

အမည် မာနွှာထွေး

လက်မှတ် [Signature] ဇန.ရဲ့ ၂၂.၁.၂၀၁၇



**၈။ ကျေးရွာအခြေခံအချက်အလက်များ (ပုံစံ-၁) ဒုတိယနှစ်စက်ဝန်း**

ပုံစံ - ၈ - ၁ ကျေးရွာအခြေခံအချက်အလက်များ (Form PC 1)

လမ်းညွှန်ချက်၊ ကျေးရွာတစ်ရွာသို့ ပထမဆုံးမိတ်ဆက်ခရီး သွားရောက်သောအခါ လူထုစည်းရုံးရေးမှူးသည် ကျေးရွာ ခေါင်းဆောင်များအား ကျေးရွာအချက်အလက်များကို မေတ္တာရပ်ခံ၍ တောင်းခံရသည်။ ဤအချက်အလက်များကို စီမံကိန်း မိတ်ဆက်အစည်းဝေးမတိုင်မီတောင်းခံရမည်။ စီမံကိန်းမိတ်ဆက်အစည်းဝေးတွင် လူထုစည်းရုံးရေးမှူးသည် ဤအချက်အလက် များအား စစ်ဆေးပြီး ပုဒ်ကန်အောင်ပြုလုပ်ရမည်။ ပြီးနောက်တွင် လူထုစည်းရုံးရေးမှူးမှ သတင်းအချက်အလက်ထံသို့ Tablets မှ တဆင့် ဖြည့်သွင်းရမည်။

ကျေးရွာခေါင်းဆောင် အမည် ဦး ၈၈၈ ၈၈၈	ကျေးရွာခေါင်းဆောင်၏ ဖုန်းနံပါတ် ၀၉၀	လူထုစည်းရုံးရေးမှူး၏ အမည် ဦး ၉၄၈၆၊ ထွန်း
ပြည်နယ်/တိုင်းဒေသကြီး/နယ်	မြို့နယ်	ကျေးရွာအုပ်စု

က။ လူဦးရေ

လူမျိုးစု	အိမ်ထောင်စုအရေအတွက်	ကိုးကွယ်သည့်ဘာသာ	အိမ်ထောင်စုအရေအတွက်
လူမျိုးစု (၁) -----	150	ဘာသာ (၁) -----	150
လူမျိုးစု (၂) -----		ဘာသာ (၂) -----	
လူမျိုးစု (၃) -----		ဘာသာ (၃) -----	
လူမျိုးစုရော -----		ဘာသာရော -----	
အခြား •	•	•	•
	အရေအတွက်		
မသန်စွမ်းသူများ	-		
သက်ကြီးရွယ်အိုများ (၆၅ နှစ် နှင့် အထက်)	150		
စစ်ဘေးရှောင်	-		

	အမျိုးသား (အရေအတွက်)	အမျိုးသမီး (အရေအတွက်)
လူဦးရေ		
လူမျိုးစု (၁) -----	၉၄၆	338
လူမျိုးစု (၂) -----		
လူမျိုးစု (၃) -----		
အခြား		
အိမ်ထောင်ဦးစီး	၈၀	၄၀

(ခ) အခြေခံအဆောက်အအုံ အသုံးအဆောင်များ

စာသင်ကျောင်း	အမှတ် ခြံပေါ	ကျန်းမာရေး	အမှတ် ခြံပေါ	ဘာသာရေး အဆောက် အအုံများ	အမှတ် ခြံပေါ
--------------	-----------------	------------	-----------------	----------------------------	-----------------



အထက်တန်းကျောင်း	<input type="checkbox"/>	ဆေးရုံ	<input type="checkbox"/>	စေတီ	<input checked="" type="checkbox"/>
အလယ်တန်းကျောင်း	<input type="checkbox"/>	ကျန်းမာရေးဌာန	<input type="checkbox"/>	ဘုန်းကြီးကျောင်း	<input checked="" type="checkbox"/>
မူလတန်းကျောင်း	<input checked="" type="checkbox"/>	ကျန်းမာရေးဌာနခွဲ	<input type="checkbox"/>	ဟိန္ဒူဘုရားကျောင်း	<input type="checkbox"/>
မူကြိုကျောင်း	<input type="checkbox"/>	ဆေးပေးခန်း	<input checked="" type="checkbox"/>	ခရစ်ယာန်ကျောင်း	<input type="checkbox"/>
အခြား	<input type="checkbox"/>	အခြား	<input type="checkbox"/>	ဗလီ	<input type="checkbox"/>
မှတ်ချက်		မှတ်ချက်		အခြား	<input type="checkbox"/>

(ဂ) ကျွမ်းကျင်သူများမှတ်တမ်း (ကျေးရွာတွင်နေထိုင်သော သို့မဟုတ် တခြားရွာမှလာရောက်သော ကျွမ်းကျင်သူများ)

(ခ) စာသင်ကျောင်း			(၂) ကျန်းမာရေး			(၃) လက်မှုပညာရှင်		
	ရွာတွင်နေထိုင်သူ	အခြားရွာမှလာသူ		ရွာတွင်နေထိုင်သူ	အခြားရွာမှလာသူ		ရွာတွင်နေထိုင်သူ	အခြားရွာမှလာသူ
မူလတန်းပြဆရာ/မ	<input checked="" type="checkbox"/>	<input checked="" type="checkbox"/>	ဆရာဝန်	<input type="checkbox"/>	<input type="checkbox"/>	လက်သမား	<input type="checkbox"/>	<input type="checkbox"/>
အထက်တန်းပြဆရာ/မ	<input type="checkbox"/>	<input type="checkbox"/>	လက်ထောက်ကျန်းမာရေးမှူး	<input type="checkbox"/>	<input type="checkbox"/>	ပန်းရံ	<input checked="" type="checkbox"/>	<input type="checkbox"/>
အလယ်တန်းပြဆရာ/မ	<input type="checkbox"/>	<input type="checkbox"/>	အမျိုးသမီးကျန်းမာရေးဆရာမ	<input type="checkbox"/>	<input checked="" type="checkbox"/>	လှုပ်စစ်ကျွမ်းကျင်သမား	<input type="checkbox"/>	<input type="checkbox"/>
မူကြိုဆရာ/မ	<input type="checkbox"/>	<input type="checkbox"/>	သားဖွားဆရာမ	<input type="checkbox"/>	<input type="checkbox"/>	ရေပိုက်သွယ်သူ	<input checked="" type="checkbox"/>	<input checked="" type="checkbox"/>
အခြား	<input type="checkbox"/>	<input type="checkbox"/>	ပြည်သူ့ကျန်းမာရေးလုပ်သား	<input type="checkbox"/>	<input type="checkbox"/>	စက်ပြင်ဆရာ	<input checked="" type="checkbox"/>	<input type="checkbox"/>
မှတ်ချက်			မှတ်ချက်			မှတ်ချက်		

(ဃ) ကျေးရွာသို့ ရောက်ရှိနိုင်သည့် လမ်းအခြေအနေ / ကျေးရွာတစ်ရွာသည် ၎င်း၏ ကျေးရွာအုပ်စုနှင့် ဆက်သွယ်ထားသော လမ်းအခြေအနေ (အောက်ဖိုက်ကိုစိုင်းပါ)

ကျောက်ကြမ်းလမ်း: ကတ္တရာလမ်း: ကွန်ကရစ်လမ်း: မော်တော်ဆိုင်ကယ်လမ်း:  
 ကျောက်ခင်းလမ်း: မြေသားလမ်း: လူသွားလမ်း: အခြား: \_\_\_\_\_

(င) ကျေးရွာဖွံ့ဖြိုးမှုစီမံချက်

- (၁) လူထုတော်ပြုစီမံကိန်းမစတင်မီ ဤကျေးရွာတွင်ကျေးရွာဖွံ့ဖြိုးမှု စီမံချက်ရှိခဲ့ပါသလား? ပိုင်းပါ  
ရှိပါသည်/မရှိပါ/မသိပါ
- (၂) ရှိခဲ့ပါလျှင် ဤစီမံချက်ကို မည်သည့် ခုနှစ်တွင်ပြင်ဆင်ခဲ့ပါသနည်း? နှစ်-----/မသိပါ
- (၃) ဤစီမံချက်ကို ပြိုနယ်မှုအတည်ပြုခဲ့ပါသလား? ပြုခဲ့ပါသည်/မပြုခဲ့ပါ /မသိပါ

(စ) ဝေးအကွာအဝေး

- (၁) ဤကျေးရွာ၏တော်မှ ၎င်းကျေးရွာအုပ်စု၏တော်အထိ ခရီးခိုင်းမည်မျှကွာဝေးသနည်း? မိုင်-----/မသိပါ
- (၂) ဤကျေးရွာမှ ၎င်းကျေးရွာအုပ်စု၏တော်အထိ သွားလာရာတွင်ကြာမြင့်သည့်အချိန်

ခြောက်ပေ့ ရာသီတွင်ကြာချိန် ----- ထော်လာဂျီ/မော်တော်ဆိုင်ကယ်/ခြေလျင်/လား/မော်တော်ဘုတ်/  
 အခြား: -----  
 မိုးရာသီတွင်ကြာချိန် ----- ထော်လာဂျီ/မော်တော်ဆိုင်ကယ်/ခြေလျင်/လား/မော်တော်ဘုတ်/  
 အခြား: -----



(ဆ) ပတ်ဝန်းကျင်ဆိုင်ရာ သဘာဝဘေးအန္တရာယ်

ဤကျေးရွာတွင် ရေကြီးခြင်းကဲ့သို့ သဘာဝဘေးအန္တရာယ်ကျရောက်ဖူးခြင်း ရှိပါသလား။

မရှိပါ  ရှိပါသည် ရှိလျှင်ဖော်ပြပါ -----

(ဇ) ကျေးရွာတွင် ဇွဲစည်းထားသော အဖွဲ့အစည်းများ

လူထုဗဟိုပြုစီမံကိန်းမကိုင်မီ ဤကျေးရွာတွင် ကျေးရွာဖွံ့ဖြိုးရေးအတွက် အစိုးရ (သို့) ရွာသားများကိုယ်တိုင်(သို့) စီမံကိန်းတစ်ခုခုမှ ဇွဲစည်းထားသည့် အဖွဲ့အစည်းများရှိပါသလား။

(၁) ----- ဦးစီးဌာန -----

(၂) ----- အဖွဲ့အစည်း -----

(ဈ) အထွေထွေအုပ်ချုပ်ရေး ဦးစီးဌာန (GAD) မှ မှတ်တမ်းတင်ထားခြင်း

ဤကျေးရွာသည် အထွေထွေအုပ်ချုပ်ရေး ဦးစီးဌာန (GAD) မှ မှတ်တမ်းတင်ထားမှု ရှိပါသလား။

မရှိပါ  ရှိပါသည်

ကျေးရွာခေါင်းဆောင်

အမည် ဦး စောစော

လက်မှတ်  နေ့စွဲ ၂၃. ၁၁. ၂၀၂၄

လူထုစည်းရုံးရေးမှူး

အမည် ဦးစိုးလင်းစွန်း

လက်မှတ်  နေ့စွဲ ၂၃. ၁၁. ၂၀၂၄



၈။ ကျေးရွာအခြေခံအချက်အလက်များ (ပုံစံ-၁) တတိယနှစ်စက်ဝန်း

ပုံစံ - ၀ - ၁ ကျေးရွာအခြေခံအချက်အလက်များ (Form PC 1)

၂၀၂၂-၂၀၂၃ ခုနှစ် ကျေးရွာကော်မရှာဖွေ ပြင်ဆင်ဆောင်ရွက်ရန် သို့မဟုတ် အခြားအခါ လူထုစည်းရုံးရေးများသည် ကျေးရွာ ခေါင်းဆောင်များအား ကျေးရွာအချက်အလက်များကို မေတ္တာရ ဖြစ်စေရန်အတွက် ဤအချက်အလက်များကို စီမံကိန်း ဖိတ်ခေါ်အစည်းဝေးပေါင်းဆုံစီမံကိန်းစာရွက်အစည်းဝေးတွင် လူထုစည်းရုံးရေးများသည် ကိုယ်ချစ်အလက် များအား စစ်ဆေးပြီး မှန်ကန်အောင်ပြုလုပ်ရမည်။ ပြီးနောက်တွင် လူထုစည်းရုံးရေးများမှ သတင်းအချက်အလက်တို့ကို Tablets မှ တစ်ဆင့် ပြုလုပ်ရမည်။

ကျေးရွာခေါင်းဆောင် အမည်: ဦးမောင်မောင်၊ ကျေးရွာခေါင်းဆောင်၏ ဖုန်းနံပါတ်: ၀၅-၇၅၈၅၅၂၁၇၊ လူထုစည်းရုံးရေးမှူး၏ အမည်: ဦးထွန်းစွန်း  
 ပြည်နယ်တိုင်းအသင်းကို: မြို့နယ်အစည်းအဝေး၊ ကျေးရွာအုပ်စု: တဘက်ရွာ၊ ကျေးရွာ: တဘက်ရွာ  
မြို့နယ်

လူမျိုးစု	အိမ်ထောင်စု အရေအတွက်	ကိုးကွယ်သည့်ဘာသာ	အိမ်ထောင်စု အရေအတွက်
လူမျိုးစု (၁) - <u>ဗမာ</u>	150	ဘာသာ (၁) - <u>ဗုဒ္ဓ</u>	150
လူမျိုးစု (၂) -----		ဘာသာ (၂) -----	
လူမျိုးစု (၃) -----		ဘာသာ (၃) -----	
လူမျိုးစုရော အခြား -----		ဘာသာရော -----	
	အရေအတွက်		
မသန်စွမ်းသူများ သက်ပြားရွယ်အိုများ (၆၅ နှစ် နှင့် အထက်) စစ်ဘေးရှောင်	၃		
	၃၅		

လူဦးရေ	အမျိုးသား (အရေအတွက်)	အမျိုးသမီး (အရေအတွက်)
လူမျိုးစု (၁) - <u>ဗမာ</u>	၃၇၆	၃၅၈
လူမျိုးစု (၂) -----		
လူမျိုးစု (၃) -----		
အခြား		
အိမ်ထောင်စုဦးစီး	110	၇၀



(ခ) အခြေခံအောက်အဖွဲ့ အသုံးအဆောင်များ

စာသင်ကျောင်း	အမှတ် ခြံမပါ	ကျန်းမာရေး	အမှတ် ခြံမပါ	ကာသာရေး အဆောက် အအုံများ	အမှတ် ခြံမပါ
ပျံ့နှံ့ကျောင်း	<input checked="" type="checkbox"/>	တိုက်နယ်ဆေးရုံ	<input type="checkbox"/>	မေ့ကံ	<input checked="" type="checkbox"/>
မူလတန်းကျောင်း	<input type="checkbox"/>	ကျန်းမာရေးဌာန	<input type="checkbox"/>	ဘုန်းကြီးကျောင်း	<input checked="" type="checkbox"/>
မူလလွန်ကျောင်း	<input type="checkbox"/>	ကျန်းမာရေးဌာနခွဲ	<input checked="" type="checkbox"/>	ဟိန္ဒူဘုရားကျောင်း	<input type="checkbox"/>
အလယ်တန်းကျောင်း	<input type="checkbox"/>	ဆေးပေးခန်း	<input type="checkbox"/>	ရေစိမ့်ကျောင်း	<input type="checkbox"/>
လယ်လွန်ကျောင်း	<input type="checkbox"/>	အခြား	<input type="checkbox"/>	ဓလီ	<input type="checkbox"/>
အခြား	<input type="checkbox"/>			အခြား	<input type="checkbox"/>
မှတ်ချက်		မှတ်ချက်		မှတ်ချက်	

(ဂ) ကျွမ်းကျင်သူများမှတ်တမ်း (ကျေးရွာတွင်နေထိုင်သော သို့မဟုတ် တခြားရွာမှလာရောက်သော ကျွမ်းကျင်သူများ)

(၁) စာသင်ကျောင်း			(၂) ကျန်းမာရေး			(၃) လက်မှုပညာရှင်		
	ရွာတွင်နေ ထိုင်သူ	အခြားရွာမှ လာသူ		ရွာတွင်နေ ထိုင်သူ	အခြား ရွာမှ လာသူ		ရွာတွင် နေထိုင်သူ	အခြားရွာ မှလာသူ
မူလတန်းပြဆရာ/မ	<input type="checkbox"/>	<input checked="" type="checkbox"/>	ဆရာဝန်	<input type="checkbox"/>	<input type="checkbox"/>	လက်သမား	<input checked="" type="checkbox"/>	<input type="checkbox"/>
အထက်တန်းပြဆရာ/မ	<input type="checkbox"/>	<input type="checkbox"/>	လက်ထောက် ကျန်းမာရေးမှူး	<input type="checkbox"/>	<input type="checkbox"/>	ပန်းရံ	<input type="checkbox"/>	<input type="checkbox"/>
အလယ်တန်းပြဆရာ/မ	<input type="checkbox"/>	<input type="checkbox"/>	အပျိုးသီးကျန်းမာရေး ဆရာမ	<input type="checkbox"/>	<input type="checkbox"/>	လျှပ်စစ်ကျွမ်းကျင် မီးသမား	<input type="checkbox"/>	<input type="checkbox"/>
ပျံ့နှံ့ဆရာ/မ	<input type="checkbox"/>	<input type="checkbox"/>	သားဖွားဆရာမ	<input type="checkbox"/>	<input checked="" type="checkbox"/>	ရေပိုက်သွယ်သူ	<input type="checkbox"/>	<input type="checkbox"/>
အခြား	<input type="checkbox"/>	<input type="checkbox"/>	ပြည်သူ့ကျန်းမာရေးလုပ်သား	<input type="checkbox"/>	<input type="checkbox"/>	စက်ပြင်ဆရာ	<input checked="" type="checkbox"/>	<input type="checkbox"/>
မှတ်ချက်			မှတ်ချက်			မှတ်ချက်		

(ဃ) ကျေးရွာသို့ ရောက်ရှိနိုင်သည့် လမ်းအခြေအနေ / ကျေးရွာတစ်ရွာသည် ၎င်း၏ ကျေးရွာအုပ်စုနှင့် ဆက်သွယ်ထားသော လမ်းအခြေအနေ (အောက်ပါတို့ကိုပိုင်ပါ)

ကျောက်ကြမ်းလမ်း      ကတ္တရာလမ်း      ကွန်ကရစ်လမ်း      မော်တော်ဆိုင်ကယ်လမ်း  
 ကျောက်ခင်းလမ်း      မြေသားလမ်း      လူသွားလမ်း      အခြား \_\_\_\_\_

(င) ကျေးရွာပျံ့နှံ့မှုစီမံချက်

- (၁) လူထုထုတ်ပြန်စီမံကိန်းမစတင်မီ ဤကျေးရွာတွင်ကျေးရွာဖွံ့ဖြိုးမှု စီမံချက်ရှိခဲ့ပါသလား? ပိုင်ပါ
- (၂) ရှိခဲ့ပါလျှင် ဤစီမံချက်ကို မည်သည့် နှစ်တွင်ပြင်ဆင်ခဲ့ပါသနည်း? ရှိပါသည်/မရှိပါ/မသိပါ
- (၃) ဤစီမံချက်ကို ပြုနယ်မှုအတည်ပြုခဲ့ပါသလား? နှစ်-----/မသိပါ  
ပြုခဲ့ပါသည်/မပြုခဲ့ပါ/မသိပါ



(က) ခရီးသွား ဝယ်ယူ

(၁) ဤကျေးရွာ၏ဝန်ထမ်းများသည် ခရီးသွားရန် ခရီးစဉ်များကို ဝယ်ယူနိုင်ပါသလော? မှတ်တမ်း / မှတ်တမ်း

(၂) ဤကျေးရွာမှ ခရီးသွားရန် ခရီးစဉ်များကို ဝယ်ယူရာတွင် ကြုံရသည့် သဘောပေးချက်များ

ခရီးသွားရန် ဝယ်ယူရာတွင် ကြုံရသည့် ပြဿနာများ ----- ထောက်လှမ်း/မော်တော်ဆိုင်ကယ်/မြေလျှင်/လမ်း/မော်တော်ဆိုင်/အခြား -----

ခရီးသွားရန် ဝယ်ယူရာတွင် ကြုံရသည့် ပြဿနာများ ----- ထောက်လှမ်း/မော်တော်ဆိုင်ကယ်/မြေလျှင်/လမ်း/မော်တော်ဆိုင်/အခြား -----

(ခ) ဝန်ထမ်းများ၏ ဝန်ထမ်းဆောင်မှု အခြေအနေအထား

ဤကျေးရွာတွင် ခရီးစဉ်များကို ဝယ်ယူရာတွင် အခြေအနေအထားကို စိစစ်ခြင်း ရှိပါသလော။

ရှိပါသည်  ရှိပါသည်  ရှိလျှင် ဖော်ပြပါ -----

(ဂ) ကျေးရွာတွင် ဖွဲ့စည်းထားသော အဖွဲ့အစည်းများ

လူထုထုတ်ဖော်ရေးအဖွဲ့၊ ဝန်ထမ်းအဖွဲ့၊ ကျေးရွာအဖွဲ့၊ ရေအဖွဲ့၊ အခြား (သို့) ရွာသားများကိုယ်တိုင် (သို့) စီမံကိန်းတစ်ခုခုမှ ဖွဲ့စည်းထားသည့် အဖွဲ့အစည်းများ ရှိပါသလော။

(၁) မြို့ ကော်မတီ -----

(၂) ကျေးရွာ ကော်မတီ -----

(ဈ) အထွေထွေအုပ်ချုပ်ရေး ဦးစီးဌာန (GAD) မှ မှတ်တမ်းတင်ထားခြင်း

ဤကျေးရွာသည် အထွေထွေအုပ်ချုပ်ရေး ဦးစီးဌာန (GAD) မှ မှတ်တမ်းတင်ထားမှု ရှိပါသလော။

ရှိပါသည်  ရှိပါသည်

ကျေးရွာခေါင်းဆောင်

အမည်

ဦးအောင်မောင်မိုး

လက်မှတ်

နေ့. ၁၁.၁၁.၁၆

လူထုစည်းရုံးရေးမှူး

အမည်

ဦးအောင်မောင်မိုး

လက်မှတ်

နေ့. ၁၁.၁၁.၁၆





စတုတ္ထနှစ်စက်ဝန်း





ပုံစံ - ၈ - ၁ ကျေးရွာအခြေခံအချက်အလက်များ (Form PC 1)

လမ်းညွှန်ချက်၊ ကျေးရွာတစ်ရွာသို့ ပထမဆုံးမိတ်ဆက်ခရီးသွားရောက်သောအခါ လူထုစည်းရုံးရေးမှူးသည် ကျေးရွာခေါင်းဆောင်များအားကျေးရွာအချက်အလက်များကိုပေတ္တာရုပ်ခွဲ၍တောင်းခံရသည်။ ဤအချက်အလက်များကိုစီမံကိန်းမိတ်ဆက်အစည်းဝေးမတိုင်မီတောင်းခံရမည်။ စီမံကိန်းမိတ်ဆက်အစည်းဝေးတွင် လူထုစည်းရုံးရေးမှူးသည် ဤအချက်အလက်များအားစစ်ဆေးပြီး မှန်ကန်အောင်ပြုလုပ်ရမည်။ ပြီးနောက်တွင် လူထုစည်းရုံးရေးမှူးမှ သတင်းအချက်အလက်ထံသို့ Tablets မှ တဆင့် ဖြည့်သွင်းရမည်။

ကျေးရွာခေါင်းဆောင် အမည် <b>ဦးဖောင်ဖောင်ဦး</b>	ကျေးရွာခေါင်းဆောင်၏ ဖုန်းနံပါတ် <b>၀၇-၇၄၈၅၅၅၂၁၇</b>	လူထုစည်းရုံးရေးမှူး၏အမည် <b>ဦးသက်ပိုင်ဇွေးကျော်</b>
ပြည်နယ်/တိုင်းဒေသကြီး <b>ဇွဲနွေးလေး</b>	မြို့နယ် <b>ပျော်သွယ်</b>	ကျေးရွာအုပ်စု <b>တံတားတန်း</b>
		ကျေးရွာ <b>တံတားတန်း</b>

က။ လူဦးရေ

လူမျိုးစု	အိမ်ထောင်စုအရေအတွက်	ကိုးကွယ်သည့်ဘာသာ	အိမ်ထောင်စုအရေအတွက်
လူမျိုးစု (၁) - <b>ဗမာ</b>	<b>၁၅၅</b>	ဘာသာ(၁) - <b>ဗုဒ္ဓ</b>	<b>၁၅၅</b>
လူမျိုးစု (၂) -----		ဘာသာ(၂) -----	
လူမျိုးစု (၃) -----		ဘာသာ(၃) -----	
လူမျိုးစုရော -----		ဘာသာရော -----	
အခြား			
	အရေအတွက်		
မသန်စွမ်းသူများ	<b>၄</b>		
သက်ကြီးရွယ်အိုများ (၆၅ နှစ် နှင့် အထက်)	<b>၃၂</b>		
စစ်ဘေးရှောင်			



	အမျိုးသား(အရေအတွက်)	အမျိုးသမီး(အရေအတွက်)	စုစုပေါင်းအရေအတွက်
လူဦးရေ			
လူမျိုးစု (၁)--- <del>၀.၀၁</del> ---	၃၀၄	၃၄၇	၆၅၁
လူမျိုးစု (၂)-----			
လူမျိုးစု (၃)-----			
အခြား			
အိမ်ထောင်ဦးစီး	၁၂၃	၂၉	

(ခ)အခြေခံအဆောက်အအုံ အသုံးအဆောင်များ

စာသင်ကျောင်း	အမှတ် ခြံပိ	ကျန်းမာရေး	အမှတ်ပြု ခပ်ပိ	ဘာသာရေးအဆောက် အအုံများ	အမှတ် ခြံပိ
အထက်တန်းကျောင်း	<input type="checkbox"/>	ဆေးရုံ	<input type="checkbox"/>	ဇေတီ	<input checked="" type="checkbox"/>
အလယ်တန်းကျောင်း	<input type="checkbox"/>	ကျန်းမာရေးဌာန	<input type="checkbox"/>	ဘုန်းကြီးကျောင်း	<input checked="" type="checkbox"/>
မူလတန်းကျောင်း	<input checked="" type="checkbox"/>	ကျန်းမာရေးဌာနခွဲ	<input checked="" type="checkbox"/>	ဟိန္ဒူဘုရားကျောင်း	<input type="checkbox"/>
မူကြိုကျောင်း	<input type="checkbox"/>	ဆေးပေးခန်း	<input type="checkbox"/>	ခရစ်ယာန်ကျောင်း	<input type="checkbox"/>
အခြား	<input type="checkbox"/>	အခြား	<input type="checkbox"/>	ဗလီ	<input type="checkbox"/>
				အခြား	<input type="checkbox"/>
မှတ်ချက်		မှတ်ချက်		မှတ်ချက်	

(ဂ)ကျွမ်းကျင်သူများမှတ်တမ်း (ကျေးရွာတွင်နေထိုင်သော သို့မဟုတ် တခြားရွာမှလာရောက်သောကျွမ်းကျင်သူများ)



(၁) စာသင်ကျောင်း			(၂) ကျန်းမာရေး			(၃) လက်မှုပညာရှင်		
	ရွာတွင်းနေ ထိုင်သူ	အခြားရွာမှ လာသူ		ရွာတွင်းနေ ထိုင်သူ	အခြား ရွာမှ လာသူ		ရွာတွင်း နေထိုင်သူ	အခြားရွာ မှလာသူ
မူလတန်းပြဆရာ/မ	<input type="checkbox"/>	<input checked="" type="checkbox"/>	ဆရာဝန်	<input type="checkbox"/>	<input checked="" type="checkbox"/>	လက်သမား	<input checked="" type="checkbox"/>	<input type="checkbox"/>
အထက်တန်းပြဆရာ/မ	<input type="checkbox"/>	<input type="checkbox"/>	လက်ထောက် ကျန်းမာရေးမှူး	<input type="checkbox"/>	<input checked="" type="checkbox"/>	ပန်းရံ	<input checked="" type="checkbox"/>	<input type="checkbox"/>
အလယ်တန်းပြဆရာ/မ	<input type="checkbox"/>	<input type="checkbox"/>	အမျိုးသမီးကျန်းမာရေး ဆရာမ	<input type="checkbox"/>	<input type="checkbox"/>	လှုပ်စစ်ကျွမ်းကျင် မီးသမား	<input type="checkbox"/>	<input type="checkbox"/>
မူကြိုဆရာ/မ	<input type="checkbox"/>	<input type="checkbox"/>	သားဖွားဆရာမ	<input type="checkbox"/>	<input checked="" type="checkbox"/>	ရေပိုက်သွယ်သူ	<input type="checkbox"/>	<input type="checkbox"/>
အခြား	<input type="checkbox"/>	<input type="checkbox"/>	ပြည်သူ့ကျန်းမာရေးလုပ်သား	<input type="checkbox"/>	<input type="checkbox"/>	စက်ပြင်ဆရာ	<input checked="" type="checkbox"/>	<input type="checkbox"/>
မှတ်ချက်			မှတ်ချက်			မှတ်ချက်		

(ဃ) ကျေးရွာသို့ ရောက်ရှိနိုင်သည့်လမ်းအခြေအနေ / ကျေးရွာတစ်ရွာသည် ၎င်း၏ကျေးရွာအုပ်စုနှင့် ဆက်သွယ်ထားသော လမ်းအခြေအနေ (အောက်ပါတို့ကိုပိုင်းပါ)

ကျောက်ကြမ်းလမ်း: ကတ္တရာလမ်း      ကွန်ကရစ်လမ်း:      မော်တော်ဆိုင်ကယ်လမ်း:  
 ကျောက်ခင်းလမ်း: မြေသားလမ်း      လူသွားလမ်း:      အခြား: \_\_\_\_\_

(င) ကျေးရွာဖွံ့ဖြိုးမှုစီမံချက်      ဝိုင်းပါ  
 (၁) လူထုဝဟ်ပြုစီမံကိန်းမစတင်မှီ ဤကျေးရွာတွင်ကျေးရွာဖွံ့ဖြိုးမှု      ရှိပါသည်/မရှိပါ/မသိပါ

စီမံချက်ရှိခဲ့ပါသလား?      နှစ်-----/မသိပါ

(၂) ရှိခဲ့ပါလျှင် ဤစီမံချက်ကို မည်သည့် ခုနှစ်တွင်ပြင်ဆင်ခဲ့ပါသနည်း?      ပြုခဲ့ပါသည်/မပြုခဲ့ပါ /မသိပါ

(၃) ဤစီမံချက်ကို မြို့နယ်မှအတည်ပြုခဲ့ပါသလား?      ပြုခဲ့ပါသည်/မပြုခဲ့ပါ /မသိပါ

(စ) ခရီးအကွာအဝေး:



(၁) ဤကျေးရွာ၏ပဟိုမှ၎င်းကျေးရွာအုပ်စု၏ပဟိုအထိခရီးပိုင်မည်မျှကွာဝေးသနည်း? မိုင်-----/မသိပါ

(၂) ဤကျေးရွာမှ ၎င်းကျေးရွာအုပ်စုပဟိုအထိသွားလာရာတွင်ကြာမြင့်သည့်အချိန်။

ခြောက်သွေ့ရာသီတွင်ကြာချိန်-----တော်လာရီ/မော်တော်ဆိုင်ကယ်/ခြေလျင်/လား/မော်တော်ဘုတ်/  
အခြား-----

မိုးရာသီတွင်ကြာချိန်-----တော်လာရီ/မော်တော်ဆိုင်ကယ်/ခြေလျင်/လား/မော်တော်ဘုတ်/  
အခြား-----

(ဆ) ပတ်ဝန်းကျင်ဆိုင်ရာသဘာဝဘေးအန္တရာယ်

ဤကျေးရွာတွင်ရေကြီးခြင်းကဲ့သို့ သဘာဝဘေးအန္တရာယ်ကျရောက်ဖူးခြင်း ရှိပါသလား။

မရှိပါ       ရှိပါသည်      ရှိလျှင်ဖော်ပြပါ-----

(ဇ) ကျေးရွာတွင် ဖွဲ့စည်းထားသော အဖွဲ့အစည်းများ

လူထုပဟိုပြုစီမံကိန်းမတိုင်မီ ဤကျေးရွာတွင် ကျေးရွာဖွံ့ဖြိုးရေးအတွက် အစိုးရ(သို့)ရွာသားများကိုယ်တိုင်(သို့) စီမံကိန်းတစ်ခုခုမှ ဖွဲ့စည်းထားသည့် အဖွဲ့အစည်းများရှိပါသလား။

(၁) ဦးလင်းရှေး ကော်မတီ

(၂) ကျေးဇူး ကော်မတီ

(ဈ) အထွေထွေအုပ်ချုပ်ရေး ဦးစီးဌာန (GAD) မှ မှတ်တမ်းတင်ထားခြင်း

ဤကျေးရွာသည် အထွေထွေအုပ်ချုပ်ရေး ဦးစီးဌာန (GAD) မှ မှတ်တမ်းတင်ထားမှု ရှိပါသလား။

မရှိပါ       ရှိပါသည်

ကျေးရွာခေါင်းဆောင်

အမည် ဦး မောင်မောင်ဦး

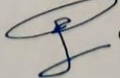
လက်မှတ်  နေ့စွဲ 20.11.2019

လူထုစည်းရုံးရေးမှူး

အမည် ဦးသက်ဝိဇ္ဇာကျော်

လက်မှတ်  နေ့စွဲ 20.11.2019



၉။ ပုံစံ ၈-၂။ စီမံကိန်းစက်ဝန်းအချိန်ဇယား ပထမနှစ်စက်ဝန်း

ပုံစံ - ၈ - ၂ - စီမံကိန်းစက်ဝန်းအချိန်ဇယား (PC 2)

လမ်းညွှန်ချက်၊ သက်ဆိုင်ရာလူထုစည်းရုံးရေးမှု/လက်ထောက်နည်းပညာများမှ စီမံကိန်းစက်ဝန်းအဆင့်တစ်ခုစီပြီးစီးတိုင်း ကျေးရွာနှင့် ကျေးရွာအုပ်စုအတွက် ဤပုံစံကို ဖြည့်သွင်းရမည်။

စည်းရုံးရေးမှု/ဝန်ထမ်း အမည် ဒေါ်ခန္တသက္က

နေ့စွဲ ၂၇.၁.၂၀၁၇ စက်ဝန်းအမှတ်ဖြစ်ပါ  စက်ဝန်း(၁)  စက်ဝန်း(၂)  စက်ဝန်း(၃)

ဖြည့်နှယ်/တိုင်း မန္တလေး မြို့နယ် ဇော်ဘွယ် ကျေးရွာအုပ်စု တမာကျွန်း ကျေးရွာ ဝါမာကျွန်း

စီမံကိန်းထောင်ရွက်အဆင့်များ	နေ့စွဲ		အစည်းအဝေးစဉ်တက်ရောက်သူအရေအတွက်			
	စတင်သည့် နေ့	ပြီးဆုံးသည့်နေ့	အချိန်အရေအတွက်	အမျိုးသမီး အရေအတွက်	အိမ်ထောင်စု အရေအတွက်	လူရှိရာထက်ရောက်သူ အရေအတွက် နှင့် လူရှိရာအမည်
၁။ ကျေးရွာစီမံကိန်း မိတ်ဆက်အစည်းအဝေး	၂၅.၁.၂၀၁၇	၂၅.၁.၂၀၁၇	၃၆	၅၂	၈၈	၁၁၇   ၈၈
၂။ ကျေးရွာဖွံ့ဖြိုးရေး စီမံချက်ရေးဆွဲခြင်း အစည်းအဝေး	၂၆.၁.၂၀၁၇	၂၆.၁.၂၀၁၇	၅၂	၄၁	၉၃	၁၁၇   ၉၃
၃။ ကျေးရွာအုပ်စု လုပ်ငန်းဆုံးဖြတ်ချက်ချသည့် အစည်းအဝေး	၂၇.၁.၂၀၁၇	၂၇.၁.၂၀၁၇	၉	၅	၁၄	၁၁၇   ၁၄
၄။ မြို့နယ်အဆင့် စီမံကိန်းရေးဆွဲရေး နှင့် အကောင်အထည်ဖော်ရေးကော်မတီ၏ စီမံကိန်း သုံးသပ်မှု အစည်းအဝေး			၁၀	၁၀	၁၀	၁၀   ၁၀
၅။ မြို့နယ် စီမံကိန်းရေးဆွဲရေး နှင့် အကောင်အထည်ဖော်ရေး ကော်မတီ၏ဆုံးဖြတ်မှုကို ရွာသို့ အသိပေး အကြောင်းကြားသည့် အစည်းအဝေး	၈.၄.၁၇	၈.၄.၁၇	၄၀	၃၆	၇၆	၁၁၇   ၇၆
၆။ စီမံကိန်းလုပ်ငန်းခွဲစီမံချက်ရေးဆွဲခြင်း အစည်းအဝေး						
၆.၁။ စီမံကိန်းလုပ်ငန်း အကောင်အထည်ဖော် ရေးအစီအစဉ် ရေးဆွဲခြင်း	၈.၄.၁၇	၈.၄.၁၇	၄၀	၃၆	၇၆	၁၁၇   ၇၆



၆.၂။ ဝယ်ယူရေးအစီအစဉ် ရေးဆွဲခြင်း	၈.၄.၁၇	၈.၄.၁၇	၄၀	၃၆	၇၆	၇၆	၇၆
၆.၃။ ဘဏ္ဍာရေးကုန်ကျမှု လျာထားအစီအစဉ် ရေးဆွဲခြင်း							
၆.၄။ ပြင်/ထိန်းအစီအစဉ် ရေးဆွဲခြင်း	၈.၄.၁၇	၈.၄.၁၇	၄၀	၃၆	၇၆	၇၆	၇၆
၇။ စီမံကိန်းလုပ်ငန်းခွဲ တိုးတက်မှု စောင့်ကြည့်အစည်းအဝေး							
၇.၁။ အစည်းအဝေး ပထမအကြိမ်	၁၈.၆.၁၇	၁၈.၇.၁၇	၈	၇	၁၅	၁၅	၁၅
၇.၂။ အစည်းအဝေး ဒုတိယအကြိမ်	၄.၇.၁၇	၄.၇.၁၇	၈	၇	၁၅	၁၅	၁၅
၇.၃။ အစည်းအဝေး တတိယအကြိမ်	၂၀.၇.၁၇	၂၀.၇.၁၇	၈	၇	၁၅	၁၅	၁၅
၈။ စီမံကိန်းလုပ်ငန်းခွဲ အပြီးသတ်စစ်ဆေးခြင်း အစည်းအဝေး	၃၁.၇.၁၇	၃၁.၇.၁၇	၈	၇	၁၅	၁၅	၁၅
၉။ လူထုစစ်ဆေးမှုအစည်းအဝေး							







၆.၂။ ဝယ်ယူရေးအစီအစဉ် ရေးဆွဲခြင်း	၈.၄.၁၇	၈.၄.၁၇	၄၀	၃၆	၇၆	၇၆	၇၆	၇၆
၆.၃။ ဘဏ္ဍာရေးကုန်ကျမှု လျာထားအစီအစဉ် ရေးဆွဲခြင်း								
၆.၄။ ပြင်/ထိန်းအစီအစဉ် ရေးဆွဲခြင်း	၈.၄.၁၇	၈.၄.၁၇	၄၀	၃၆	၇၆	၇၆	၇၆	၇၆
၇။ စီမံကိန်းလုပ်ငန်းခွဲ တိုးတက်မှု စောင့်ကြည့်အစည်းအဝေး								
၇.၁။ အစည်းအဝေး ပထမအကြိမ်	၁၈.၆.၁၇	၁၈.၇.၁၇	၈	၇	၁၅	၁၅	၁၅	၁၅
၇.၂။ အစည်းအဝေး ဒုတိယအကြိမ်	၄.၇.၁၇	၄.၇.၁၇	၈	၇	၁၅	၁၅	၁၅	၁၅
၇.၃။ အစည်းအဝေး တတိယအကြိမ်	၂၀.၇.၁၇	၂၀.၇.၁၇	၈	၇	၁၅	၁၅	၁၅	၁၅
၈။ စီမံကိန်းလုပ်ငန်းခွဲ အပြီးသတ်စစ်ဆေးခြင်းအစည်းအဝေး	၃၁.၇.၁၇	၃၁.၇.၁၇	၈	၇	၁၅	၁၅	၁၅	၁၅
၉။ လူထုစစ်ဆေးပွဲအစည်းအဝေး								



၉။ ပုံစံ ၈-၂။ စီမံကိန်းစက်ဝန်းအချိန်ဇယား တတိယနှစ်စက်ဝန်း

ပုံစံ - ၈ - ၂ - စီမံကိန်းစက်ဝန်းအချိန်ဇယား (PC 2)

လမ်းညွှန်ချက်၊ သက်ဆိုင်ရာလူထုစည်းရုံးရေးမှု/လက်ထောက်နည်းပညာများမှ စီမံကိန်းစက်ဝန်းအဆင့်တစ်စိတ်တစ်ဒေသတွင် တွေ့ရှိရသည့် ကျေးရွာအုပ်စုအတွက် ဤကိစ္စကို ဖြည့်သွင်းရမည်။

စည်းရုံးရေးမှု/လမ်းညွှန်ဇယား အမည် ဒီးသက်ပိုင် ချွဲ ကျော်

နေ့စွဲ 11.10.18 စက်ဝန်းအားအမှတ်ဖြစ်ပါ  စက်ဝန်း(၁)  စက်ဝန်း(၂)  စက်ဝန်း(၃)

ဖြည့်နှယ်/တိုင်း ဖွဲ့စည်းမှု မြို့နယ် ပဏ္ဍိတ ကျေးရွာအုပ်စု တောဘုန်း ကျေးရွာ တောဘုန်း

စီမံကိန်းအောင်မြင်မှုအထောက်အကူများ	နေ့စွဲ		အစည်းအဝေးတွင်တက်ရောက်သူအရေအတွက်				အိမ်ထောင်စု %	
	စတင်သည့်နေ့	ပြီးဆုံးသည့်နေ့	အချိုးသားအရေအတွက်	အချိုးသမားအရေအတွက်	အိမ်ထောင်စုအရေအတွက်	လူမျိုးစုတက်ရောက်သူအရေအတွက် နှင့် လူမျိုးစုအမည်		
၁။ ကျေးရွာစီမံကိန်း မိတ်ဆက်အစည်းအဝေး	19.10.18	19.10.18	38	45	83	၅၈၇	150	55.23%
၂။ ကျေးရွာစွဲမြို့ရေး စီမံချက်ရေးဆွဲခြင်းအစည်းအဝေး	20.10.18	20.10.18	38	46	83	၅၈၇	150	55.23%
၃။ ကျေးရွာအုပ်စု လုပ်ငန်းဆုံးဖြတ်ချက်ချသည့်အစည်းအဝေး	23.10.18	23.10.18	6	4	9	၅၈၇		
၄။ မြို့နယ်အဆင့် စီမံကိန်းရေးဆွဲရေး နှင့် အကောင်အထည်ဖော်ရေးစက်ဝန်း၏ စီမံကိန်း သုံးသပ်မှုအစည်းအဝေး			မရှိ	မရှိ	မရှိ	မရှိ		
၅။ မြို့နယ် စီမံကိန်းရေးဆွဲရေး နှင့် အကောင်အထည်ဖော်ရေး ကော်မတီ၏ဆုံးဖြတ်ချက်ကို ရွာသို့ အသိပေးအကြောင်းကြားသည့် အစည်းအဝေး								
၆။ စီမံကိန်းလုပ်ငန်းစွဲစီမံချက်ရေးဆွဲခြင်းအစည်းအဝေး								
၆.၀။ စီမံကိန်းလုပ်ငန်း အကောင်အထည်ဖော်ရေးအစီအစဉ် ရေးဆွဲခြင်း								



ပုံစံ - ၈၂ - စီမံကိန်းစက်ဝန်းအချိန်ဇယား (PC 2)

လမ်းညွှန်ချက်၊ သက်ဆိုင်ရာလူထုစည်းရုံးရေးမှူး/လက်ထောက်နည်းပညာမှူးများမှ စီမံကိန်းစက်ဝန်းအဆင့်တစ်ခုစီပြီးစီးတိုင်းကျေးရွာနှင့် ကျေးရွာအုပ်စုအတွက်ဤပုံစံကိုဖြည့်သွင်းရမည်။

စည်းရုံးရေးမှူး/လက်ထောက်နည်းပညာရေးမှူးဝန်ထမ်း အမည် - **ဦးသက်ဦးစွန်းကျော်/ငါးစင်ဆူထွက်**

နေ့စွဲ **14.2.2020** စက်ဝန်းအားအမှတ်ခြစ်ပါ  စက်ဝန်း(၁)  စက်ဝန်း(၂)  စက်ဝန်း(၃)  စက်ဝန်း(၄)

ပြည်နယ်/တိုင်း **မန္တလေး** ကျေးရွာအုပ်စု **တောကုန်း** ကျေးရွာ **တောကုန်း**

စီမံကိန်းဆောင်ရွက်မှုအဆင့်များ	စနစ်စွဲ		အစည်းအဝေးတွင်တက်ရောက်သူအရေအတွက်					
	စတင်သည့် နေ့	ပြီးဆုံးသည့် နေ့	အမျိုးသား အရေ အတွက်	အမျိုးသမီး အရေ အတွက်	အိမ်ထောင် စုအရေ အတွက်	လူမျိုးစုတက်ရောက်သူ အရေအတွက်နှင့် လူမျိုးစုအမည်	အိမ်ထောင် စုပေါင်း	အိမ်ထောင် စု %
၁။ ကျေးရွာစီမံကိန်း မိတ်ဆက်အစည်းအဝေး	၂၀.၁၁.၁၉	၂၀.၁၁.၁၉	၄၉	၅၇	၈၁	၁၈၁   ၈၁	၁၅၉	
၂။ ကျေးရွာစွဲ မြို့ရေး စီမံချက်ရေးဆွဲခြင်း အစည်းအဝေး	၂၀.၁၁.၁၉	၂၀.၁၁.၁၉	၄၉	၅၇	၈၁	၁၈၁   ၈၁	၁၅၉	
၃။ ကျေးရွာအုပ်စု လုပ်ငန်းဆုံးဖြတ်ချက်ချသည့်အစည်းအဝေး								
၄။ မြို့နယ်အဆင့်စီမံကိန်းရေးဆွဲရေးနှင့်အကောင်အထည်ဖော်ရေးကော်မတီ၏ စီမံကိန်း			မလို	မလို	မလို	မလို		



၁၀။ ပုံစံ ၈-၃။ ကျေးရွာဖွံ့ဖြိုးရေး ဦးစားပေးအစီအစဉ် ပထမနှစ်စက်ဝန်း

ပုံစံ - ၈ - ၃ ကျေးရွာဖွံ့ဖြိုးရေး ဦးစားပေးအစီအစဉ် (Form PC 3)

လမ်းညွှန်ရွက်၊ အဆင့်(၃) ကျေးရွာမှိုင်းရက်အစည်းအဝေး ပြီးဆုံးသောအခါ ကျေးရွာစီမံကိန်း အထောက်အကူပြု ကော်မတီသည် လူထုစည်းရုံးရေးမှူးအကူအညီဖြင့် ဤပုံစံကိုပြည့်စုံအောင် ဖြည့်သွင်းရမည်။

လူထုစည်းရုံးရေးမှူး/ဝန်ထမ်း အမည် ဒေါ်ခန္တောသွေး  
 နေရပ် ၂၆.၁.၂၀၁၇ စက်ဝန်းအား အမှတ်ဖြစ်ပါ (✓) စက်ဝန်း(၁)  
 စက်ဝန်း(၂)  စက်ဝန်း(၃)  စက်ဝန်း(၄)

ပြည်နယ်/တိုင်း မန္တလေး မြို့နယ်/ပျက်ဖွယ် ကျေးရွာအုပ်စုကမာကုန်း ကျေးရွာ ကမာကုန်း

က၊ အခက်အခဲအတားအဆီးများအားရှေးနွေးခြင်း - ယခုလက်ရှိအခြေအနေတွင် ဤကျေးရွာဖွံ့ဖြိုးတိုးတက်ရေးအတွက် အဓိက အခက်အခဲအတားအဆီးများသည် မည်သည့်များဖြစ်ပါသနည်း။ (အမျိုးသား/သမီး အနည်းဆုံးအခက်အခဲ ၅ ခုစီဖော်ပြပါ)

အမျိုးသား အဖွဲ့မှ တင်ပြသောအခက်အခဲအတားအဆီးများ	အမျိုးသမီး အဖွဲ့မှ တင်ပြသောအခက်အခဲအတားအဆီးများ
၁ မိုးရာသီတွင် သွားလာရခက်ခဲခြင်း	၁ မိုးရာသီတွင် သွားလာရခက်ခဲခြင်း
၂ သောက်သုံးရေ (ရေချို) ခက်ခဲခြင်း	၂ သောက်သုံးရေ (ရေချို) ခက်ခဲခြင်း
၃ ဗဟုသုတမရှိသည့် အတွက် စီးပွားရေး ဖွံ့ဖြိုးမှု	၃ ဗဟုသုတမရှိသည့် အတွက် စီးပွားရေး ဖွံ့ဖြိုးမှု
၄ ကျောင်း သား ကျောင်း သူများ မြို့ကို ရွာသွားသော်	၄ ကျောင်း သား သူများ မြို့ကို ရွာသွားသော်
၅ ကျောင်း သင်ရသည့် အတွက် အနိမ့်ကျသော	၅ ကျောင်း သင်ရသည့် အတွက် အနိမ့်ကျသော

ခ၊ မျှော်မှန်းခြင်း - ခန့်လဲလာမည့် (၅) နှစ် အတွင်း ကျေးရွာဖွံ့ဖြိုးရေး မျှော်မှန်းလျာထားချက်များအား တင်ပြပါ။

အမျိုးသားအဖွဲ့မှ တင်ပြသောမျှော်မှန်းချက်များ	အမျိုးသမီးအဖွဲ့မှ တင်ပြသောမျှော်မှန်းချက်များ
၁ ကျေးရွာပတ်လမ်း ဖွင့်ရွာတွင်းလမ်း	၁ ကျေးရွာပတ်လမ်း ဖွင့် ရွာတွင်းလမ်း
၂ ရှိအားလုံး ကောင်းမွန်ရမည်	၂ အားလုံး ကောင်းမွန်ရမည်
၃ သောက်သုံးရေ (ရေချို) အနည်းဆုံး	၃ သောက်သုံးရေ (ရေချို) အနည်းဆုံး
၄ စာကြည့်တိုက် ရှိရမည်	၄ စာကြည့်တိုက် ရှိ
၅ များပြားကျောင်း ဖွင့် ရှိရမည်	၅ များပြားကျောင်း ဖွင့် ရှိ

ဂ၊ လူထုစီမံကိန်း၏ လာမည့် (၄) နှစ်အတွက် အကျိုးမဝင်သော ဦးစားပေး ဖွံ့ဖြိုးတိုးတက်မှု လုပ်ငန်း အစီအစဉ်များအားဖော်ပြပါ။

အဆင့်	ကျေးရွာအတွက် ဦးစားပေး ဖွံ့ဖြိုးတိုးတက်မှု လုပ်ငန်းစဉ်များ	အဆိုပြုသူ (အမျိုးသား/အမျိုးသမီး/အမျိုးသား+အမျိုးသမီး)	ခန့်မှန်းကုန်ကျစရိတ်	အကျိုးခံစားခွင့်ရှိသူ ခန့်မှန်းခြေ အရေအတွက်
၁	ကျေးရွာပတ်လမ်း ဖွင့်	ကျား + မ	၂၁၁၂၀၀၀	၆၂၄
၂	ကျေးရွာတွင်းလမ်း	ကျား + မ	၈၀ သိန်း	၆၂၄
၃	ကျောင်း အဆောက်အအုံ	ကျား + မ	၂၁၀ သိန်း	၆၂၄
၄	ခက်ခဲခြင်း	ကျား + မ	၁၂၀ သိန်း	၆၂၄
၅				

ဃ၊ လူထုစီမံကိန်း၏ လာမည့် (၄) နှစ်အတွက် အကျိုးမဝင်သော ဦးစားပေး ဖွံ့ဖြိုးတိုးတက်မှု လုပ်ငန်း အစီအစဉ်များအားဖော်ပြပါ။

အဆင့်	ကျေးရွာအတွက် ဦးစားပေး ဖွံ့ဖြိုး	အဆိုပြုသူ (အမျိုးသား/အမျိုးသမီး)	အခန်းကဏ္ဍ



	တိုးတက်မှု လုပ်ငန်းစဉ်များ	အမျိုးသမီးများ/အမျိုးသား+ အမျိုးသမီး)	
၁	အရေးပေါ်အရေးကူညီမှုကြား	ကျား	
၂	လူထုပန်းချီ	မ	
၃			
၄			
၅			

ခေါင်းစောင်၊ ကျေးရွာစီမံကိန်းအထောက်အကူပြုကော်မတီမှ အတည်ပြုသည်။

အမည် ဦးသန်းလွင် လက်မှတ် [Signature] နေ့စွဲ ၂၀၁၁.၂၀၁၅  
ဒေါ်အေးအေးဖြူ [Signature] ၂၀၁၁.၂၀၁၅



၁၀။ ပုံစံ ၈-၃။ ကျေးရွာဖွံ့ဖြိုးရေး ဦးစားပေးအစီအစဉ် ဒုတိယနှစ်စက်ဝန်း

ပုံစံ - ၈ - ၃ ကျေးရွာဖွံ့ဖြိုးရေး ဦးစားပေးအစီအစဉ် (Form PC 3)

လမ်းညွှန်ချက် အဆင့်(၃) ကျေးရွာဖွံ့ဖြိုးရေးမှန်းချက်အစည်းအဝေး ပြီးဆုံးသောအခါ ကျေးရွာစီမံကိန်း အထောက်အကူပြု  
ကော်မတီသည် လူထုစည်းရုံးရေးမှူးအကူအညီဖြင့် ဤပုံစံကိုပြည့်စုံအောင် ဖြည့်သွင်းရမည်။

လူထုစည်းရုံးရေးမှူး/ဝန်ထမ်း အမည်

နေ့စွဲ ၂၀-၁၁-၂၀၁၇ စက်ဝန်းအား အမှတ်ခြစ်ပါ (V)  စက်ဝန်း(၁)   
စက်ဝန်း(၂)  စက်ဝန်း(၃)  စက်ဝန်း(၄)

ပြည်နယ်/တိုင်း မြို့နယ်/မြို့နယ် ကျေးရွာအုပ်စု စာအုပ်အမှတ် ကျေးရွာ . ဝေဖန်အမှတ်

က။ အခက်အခဲအတားအဆီးများအားထွေးမနွှဲခြင်း - ယခုလက်ရှိအခြေအနေအထားတွင် ဤကျေးရွာဖွံ့ဖြိုးတိုးတက်ရေးအတွက်  
အဓိက အခက်အခဲအတားအဆီးများသည် မည်သည့်များဖြစ်ပါသနည်း။ (အမျိုးသား/သမီး အနည်းဆုံးအခက်အခဲ ၅  
ခုစီဖော်ပြပါ)

အမျိုးသား အဖွဲ့မှ တင်ပြသောအခက်အခဲအတားအဆီးများ	အမျိုးသမီး အဖွဲ့မှတင်ပြသောအခက်အခဲအတားအဆီးများ
၁ မိုးရွာရသည့်အခါ ရေအား မရနိုင်ခြင်း	၁ ရေအား မရခြင်း၊ ရေအား မရနိုင်ခြင်း၊ ရေအား မရနိုင်ခြင်း၊ ရေအား မရနိုင်ခြင်း
၂ ကျေးရွာအား ဖွံ့ဖြိုးရေး အား မရနိုင်ခြင်း၊ ရေအား မရနိုင်ခြင်း၊ ရေအား မရနိုင်ခြင်း	၂ ကျေးရွာအား ဖွံ့ဖြိုးရေး အား မရနိုင်ခြင်း၊ ရေအား မရနိုင်ခြင်း၊ ရေအား မရနိုင်ခြင်း
၃ ရေအား မရနိုင်ခြင်း၊ ရေအား မရနိုင်ခြင်း၊ ရေအား မရနိုင်ခြင်း	၃ ရေအား မရနိုင်ခြင်း၊ ရေအား မရနိုင်ခြင်း၊ ရေအား မရနိုင်ခြင်း
၄ ရေအား မရနိုင်ခြင်း၊ ရေအား မရနိုင်ခြင်း၊ ရေအား မရနိုင်ခြင်း	၄ ရေအား မရနိုင်ခြင်း၊ ရေအား မရနိုင်ခြင်း၊ ရေအား မရနိုင်ခြင်း
၅ ရေအား မရနိုင်ခြင်း	၅ ရေအား မရနိုင်ခြင်း
၆	၆
၇	၇

ခ။ မျှော်မှန်းခြင်း - နောင်လာမည့် ( ၅ )နှစ် အတွင်း ကျေးရွာဖွံ့ဖြိုးရေး မျှော်မှန်းလျာထားချက်များအား တင်ပြပါ။

အမျိုးသားအဖွဲ့မှ တင်ပြသောမျှော်မှန်းချက်များ	အမျိုးသမီးအဖွဲ့မှ တင်ပြသောမျှော်မှန်းချက်များ
၁ ရေအား မရနိုင်ခြင်း၊ ရေအား မရနိုင်ခြင်း၊ ရေအား မရနိုင်ခြင်း	၁ ရေအား မရနိုင်ခြင်း၊ ရေအား မရနိုင်ခြင်း၊ ရေအား မရနိုင်ခြင်း
၂ ရေအား မရနိုင်ခြင်း၊ ရေအား မရနိုင်ခြင်း၊ ရေအား မရနိုင်ခြင်း	၂ ရေအား မရနိုင်ခြင်း၊ ရေအား မရနိုင်ခြင်း၊ ရေအား မရနိုင်ခြင်း
၃ ရေအား မရနိုင်ခြင်း၊ ရေအား မရနိုင်ခြင်း၊ ရေအား မရနိုင်ခြင်း	၃ ရေအား မရနိုင်ခြင်း၊ ရေအား မရနိုင်ခြင်း၊ ရေအား မရနိုင်ခြင်း
၄ ရေအား မရနိုင်ခြင်း၊ ရေအား မရနိုင်ခြင်း၊ ရေအား မရနိုင်ခြင်း	၄ ရေအား မရနိုင်ခြင်း၊ ရေအား မရနိုင်ခြင်း၊ ရေအား မရနိုင်ခြင်း
၅	၅
၆	၆
၇	၇



ဂ။ လူထုစီမံကိန်း၏ လာမည့် ( ၄ ) နှစ်အတွက် အကျုံးဝင်သော ဦးစားပေး ဖွံ့ဖြိုးတိုးတက်မှု လုပ်ငန်း အစီအစဉ်များအားဖော်ပြပါ။

အဆင့်	ကျေးရွာအတွက် ဦးစားပေး ဖွံ့ဖြိုးတိုးတက်မှု လုပ်ငန်းစဉ်များ	အဆိုပြုသူ (အမျိုးသားများ/ အမျိုးသမီးများ/အမျိုးသား+ အမျိုးသမီး)	ခန့်မှန်းကုန်ကျ စရိတ်	အကျိုးခံစားခွင့်ရှိသူ ခန့်မှန်းခြေ အရေအတွက်
၁	ကျေးရွာအတွက် ရေပေးစနစ် တည်ဆောက်ခြင်း	က+မ	22000000/-	၆34
၂	ကျေးရွာအတွက် လမ်းဆောက်ခြင်း	က+မ	23000000/-	၆34
၃	ကျေးရွာအတွက် အခြေခံအဆောက်အအုံ တည်ဆောက်ခြင်း	က+မ	18000000/-	၆34
၄				
၅				
၆				
၇				

ဃ။ လူထုစီမံကိန်း၏ လာမည့် ( ၄ ) နှစ်အတွက် အကျုံးမဝင်သော ဦးစားပေး ဖွံ့ဖြိုးတိုးတက်မှု လုပ်ငန်း အစီအစဉ်များအားဖော်ပြပါ။

အဆင့်	ကျေးရွာအတွက် ဦးစားပေး ဖွံ့ဖြိုးတိုးတက်မှု လုပ်ငန်းစဉ်များ	အဆိုပြုသူ (အမျိုးသားများ/ အမျိုးသမီးများ/အမျိုးသား+ အမျိုးသမီး)	အခန်းကဏ္ဍ
၁	ကျေးရွာအတွက် အခြေခံအဆောက်အအုံ တည်ဆောက်ခြင်း	က+မ	
၂	ကျေးရွာအတွက် လမ်းဆောက်ခြင်း	က+မ	
၃			
၄			
၅			
၆			

ခေါင်းဆောင်၊ ကျေးရွာစီမံကိန်းအထောက်အကူပြုကော်မီတီမှ အတည်ပြုသည်။

အမည် ဦးမြင့်စိန် လက်မှတ် [Signature] နေ့စွဲ ၂၀. ၁၁. ၂၀/၇



ပုံစံ - ၈-၃ ကျေးရွာဖွံ့ဖြိုးရေး ဦးစားပေးအစီအစဉ် (Form PC 3)

လယ်ယာနှင့်တူးဖော်ရေး အဆင့်(၃)ကျေးရွာမှောက်မှန်းချက်အစည်းအဝေးပြီးဆုံးသောအခါ ကျေးရွာစီမံကိန်း အထောက်အကူပြု ကော်မတီသည် လူထုစည်းရုံးရေးပူးပေါင်းမှုအကူအညီဖြင့် ဤပုံစံကိုပြည့်စုံအောင် ဖြည့်သွင်းရမည်။			
လူထုစည်းရုံးရေးပူးပေါင်းမှု အမည်		ဦးသက်ပိုင်မြို့ကျေးရွာ	
နေ့စွဲ	စက်ဝန်းအား အမှတ်ခြစ်ပါ (✓) □ စက်ဝန်း(၁) □ စက်ဝန်း(၂) □ စက်ဝန်း(၃) □ စက်ဝန်း(၄)		
ပြည်နယ်/တိုင်း	ပြည်နယ်	ကျေးရွာအုပ်စု	ကျေးရွာ
မန္တလေး	ပြင်ဦးလွင်	စာမာကျေး	စာမာကျေး

က။ အခက်အခဲအတားအဆီးများအားဆွေးနွေးခြင်း - ယခုလက်ရှိအခြေအနေတွင်ဤကျေးရွာဖွံ့ဖြိုးတိုးတက်ရေးအတွက် အဓိကအခက်အခဲအတားအဆီးများသည် မည်သည့်များဖြစ်ပါသနည်း။ (အမျိုးသား/သမီး အနည်းဆုံးအခက်အခဲ ၅ ခုစီဖော်ပြပါ)

အုပ်စုဖွဲ့ ဆွေးနွေးမှုများမှ တင်ပြသောအခက်အခဲအတားအဆီးများ	
အမျိုးသမီးများ ဆက်ဆံရေး အခက်အခဲများ	□ ကျား၊မ □ ကျား+ မ
ရွာအဝင်လမ်း များ မီးရှောက် မကောင်းသဖြင့် သွားလာ ခက်ခဲ	□ ကျား □ မ၊ကျား+ မ
ရေလုံအခက်အခဲများ ဖြစ်ပေါ်လာခြင်း၊ ရေအခက်၊ ရေမလုံခြင်း	□ ကျား □ မ၊ကျား+ မ
စာသစ်ကျောင်းလုံခြုံမှု မရှိခြင်း မရှိသည့်အတွက် ကျောင်းအားဖြူဖျား စာသင်ကြားရာတွင် အခက်အခဲ	□ ကျား □ မ၊ကျား+ မ
	□ ကျား □ မ □ ကျား+ မ
	□ ကျား □ မ □ ကျား+ မ
	□ ကျား □ မ □ ကျား+ မ
	□ ကျား □ မ □ ကျား+ မ
	□ ကျား □ မ □ ကျား+ မ
	□ ကျား □ မ □ ကျား+ မ





၁။ မျှော်မှန်းခြင်း- နောင်လာမည့် ( ၅ )နှစ် အတွင်း ကျေးရွာဖွံ့ဖြိုးရေး မျှော်မှန်းလျာထားချက်များအား တင်ပြပါ။

အုပ်စုဖွံ့ဆွေးနွေးမှုများမှ တင်ပြသော အခက်အခဲအတားအဆီးများ

ကုန်စည်ဖြန့်ဖြူးရေး၊ စားနပ်ရိက္ခာ၊ ဆေးကုသရေး၊ အထူးအရေးအကြီးများတွင်	<input type="checkbox"/> ကျား <input type="checkbox"/> မ ကျား+ မ
ကျောင်းအား၊ ကျောင်းအဆောက်အအုံများ၊ အထူးအရေးအကြီးများတွင်	<input type="checkbox"/> ကျား <input type="checkbox"/> မ ကျား+ မ
အထူးအရေးအကြီးများ၊ အထူးအရေးအကြီးများတွင်	<input type="checkbox"/> ကျား <input type="checkbox"/> မ <input type="checkbox"/> ကျား+ မ
အထူးအရေးအကြီးများ၊ အထူးအရေးအကြီးများတွင်	<input type="checkbox"/> ကျား <input type="checkbox"/> မ ကျား+ မ
ကျေးရွာအုပ်စုအတွင်း အထူးအရေးအကြီးများတွင်	<input type="checkbox"/> ကျား <input type="checkbox"/> မ ကျား+ မ
	<input type="checkbox"/> ကျား <input type="checkbox"/> မ <input type="checkbox"/> ကျား+ မ
	<input type="checkbox"/> ကျား <input type="checkbox"/> မ <input type="checkbox"/> ကျား+ မ
	<input type="checkbox"/> ကျား <input type="checkbox"/> မ <input type="checkbox"/> ကျား+ မ
	<input type="checkbox"/> ကျား <input type="checkbox"/> မ <input type="checkbox"/> ကျား+ မ
	<input type="checkbox"/> ကျား <input type="checkbox"/> မ <input type="checkbox"/> ကျား+ မ



က။ လူထုစီမံကိန်း၏ လာမည့် (၄)နှစ်အတွက် အကျုံးဝင်သော ဦးစားပေး ဖွံ့ဖြိုးတိုးတက်မှု လုပ်ငန်း အစီအစဉ်များအားဖော်ပြပါ။

ဦးစားပေးအဆင့်	ကျေးရွာအတွက် ဦးစားပေး ဖွံ့ဖြိုးတိုးတက်မှု လုပ်ငန်းစဉ်များ	အဆိုပြုသူ (အမျိုးသားများ/ အမျိုးသမီးများ/အမျိုးသား +အမျိုးသမီး)	အခန်းကဏ္ဍ	ဦးစားပေးအဆင့်သတ်မှတ်ချက်	ခန့်မှန်းကုန်ကျစရိတ်	အကျိုးခံစားခွင့်ရှိသူ နှင့် မှန်းခြေအရေအတွက်		
						ကျား	မ	ပေါင်း
၁	ဆေးကုသရေးအဖွဲ့အစည်း ဖွဲ့စည်းခြင်း	ကျား + ၉	ပညာရေး	၁	၃၃၀၀၀၀၀	၃၀၅	၃၄၄	၆၄၉
၂	အသက်မွေးဝမ်းကြေးရရှိရေး	ကျား + ၆	လုပ်ငန်းစဉ်	၂	၃၀၀၀၀၀၀	၃၀၅	၃၄၄	၆၄၉
၃								
၄								
၅								

သ။ လူထုစီမံကိန်း၏ လာမည့် (၄) နှစ်အတွက် အကျုံးဝင်သော ဦးစားပေး ဖွံ့ဖြိုးတိုးတက်မှု လုပ်ငန်း အစီအစဉ်များအားဖော်ပြပါ။

အဆင့်	ကျေးရွာအတွက် ဦးစားပေး ဖွံ့ဖြိုးတိုးတက်မှု လုပ်ငန်းစဉ်များ	အဆိုပြုသူ (အမျိုးသားများ/ အမျိုးသမီးများ/အမျိုးသား + အမျိုးသမီး)	အခန်းကဏ္ဍ
၁	ကျေးရွာအတွက် ဝန်ထမ်း ၇၅၅၇၇	ကျား + ၆	အခြားအဖွဲ့
၂	အသက်မွေးဝမ်းကြေးရရှိရေး	၆	လုပ်ငန်းစဉ်
၃			
၄			
၅			

ခေါင်းဆောင်၊ ကျေးရွာစီမံကိန်းအထောက်အကူပြုကော်မတီမှအတည်ပြုသည်။

အမည် ဒေါ်စုစု လက်မှတ် [Signature] နေ့စွဲ ၁၇.၁၀.၂၀၁၈



စတုတ္ထနှစ်စက်ဝန်း





ပုံစံ - ၀-၃ ကျေးရွာဖွံ့ဖြိုးရေး ဦးစားပေးအစီအစဉ် (Form PC 3)

လမ်းညွှန်ချက်၊ အဆင့်(၃)ကျေးရွာမှော်မှန်းချက်အစည်းအဝေးပြီးဆုံးသောအခါ ကျေးရွာစီမံကိန်း အထောက်အကူပြု ကော်မတီသည် လူထုစည်းရုံးရေးမှူးအကူအညီဖြင့် ဤပုံစံကိုဖြည့်စုံအောင် ဖြည့်သွင်းရမည်။

လူထုစည်းရုံးရေးမှူး/ဝန်ထမ်း အမည် ဦးသက်ထိုင်းမျှ ကော်

နေ့စွဲ ၂၀.၁၁.၁၉ စက်ဝန်းအား အမှတ်ခြစ်ပါ (✓) □ စက်ဝန်း(၁) □ စက်ဝန်း(၂) □ စက်ဝန်း(၃) □ စက်ဝန်း(၄)

ပြည်နယ်/တိုင်း မန္တလေး မြို့နယ် ပျော်ကယ် ကျေးရွာအုပ်စု ကျေးရွာ တမာကျို

က။ အခက်အခဲအတားအဆီးများအားဆွေးနွေးခြင်း - ယခုလက်ရှိအခြေအနေတွင်ဤကျေးရွာဖွံ့ဖြိုးတိုးတက်ရေးအတွက် အဓိကအခက်အခဲအတားအဆီးများသည် မည်သည်များဖြစ်ပါသနည်း။ (အမျိုးသား/သမီး အနည်းဆုံးအခက်အခဲ ၅ ခုစီဖော်ပြပါ)

Table with 2 columns: Issue description and response options (Yes/No).

ခ။ မှော်မှန်းခြင်း- နောင်လာမည့် ( ၅ )နှစ် အတွင်း ကျေးရွာဖွံ့ဖြိုးရေး မှော်မှန်းလျာထားချက်များအား တင်ပြပါ။

Table with 2 columns: Future plan description and response options (Yes/No).



၈။ လူထုစီမံကိန်း၏ လာမည့် (၄) နှစ်အတွက် အကျုံးဝင်သော ဦးစားပေး ဖွံ့ဖြိုးတိုးတက်မှု လုပ်ငန်း အစီအစဉ်များအားဖော်ပြပါ။

ဦးစားပေး အဆင့် သတ်မှတ်ချက်	ကျေးရွာအတွက် ဦးစားပေး ဖွံ့ဖြိုးတိုးတက်မှု လုပ်ငန်းစဉ်များ	အဆိုပြုသူ (အမျိုးသားများ/ အမျိုးသမီးများ/ အမျိုးသား+အမျိုးသမီး)	အခန်းကဏ္ဍ	ခန့်မှန်း ကုန်ကျစရိတ်	အကျိုးခံစားခွင့်ရှိသူ ခန့်မှန်းခြေအရေအတွက်		
					ကျား	မ	ပေါင်း
၀	ဣန္ဒြေ၊ ကို.ကားလမ်း ခင်းခြင်း	ကျား + မ	လမ်းပန်း ဆက်သွယ်ရေး	သိန်း ၁၀၀	၃၀၄	၃၄၇	၆၅၁
၂	လမ်းခြေထိန်းသိမ်းရေး တစ်ခုလုံးအတွက် ခင်းခြင်း	ကျား + မ	အခြား	သိန်း ၇၀	၃၀၄	၃၄၇	၆၅၁
၃	ဆေးကုသရေး ဖွဲ့စည်းခြင်း	ကျား + မ	ပညာရေး	သိန်း ၂၅၀	၃၀၄	၃၄၇	၆၅၁
၄	ကတ်စံသုံး စရိတ်	ကျား + မ	ကျေးရွာ အဖွဲ့အစည်း	သိန်း ၂၀၀	၃၀၄	၃၄၇	၆၅၁
၅	ဆည်ကောင်းလမ်း ခင်းခြင်း	ကျား + မ	လမ်းပန်း ဆက်သွယ်ရေး	သိန်း ၂၀၀	၃၀၄	၃၄၇	၆၅၁

၈။

၉။ လူထုစီမံကိန်း၏ လာမည့် (၄) နှစ်အတွက် အကျုံးဝင်သော ဦးစားပေး ဖွံ့ဖြိုးတိုးတက်မှု လုပ်ငန်း အစီအစဉ်များအားဖော်ပြပါ။

အဆင့်	ကျေးရွာအတွက် ဦးစားပေး ဖွံ့ဖြိုးတိုးတက်မှု လုပ်ငန်းစဉ်များ	အဆိုပြုသူ (အမျိုးသားများ/ အမျိုးသမီးများ/ အမျိုးသား+အမျိုးသမီး)	အခန်းကဏ္ဍ
၀	ပျံ့နှံ့စေရန်	ကျား + မ	၃
၂	အထက်ပိုင်း ဝမ်းကွဲရေး	ကျား + မ	
၃			
၄			
၅			

ခေါင်းဆောင်၊ ကျေးရွာစီမံကိန်းအထောက်အကူပြုကော်မတီမှ အတည်ပြုသည်။

အမည် မိုးနွဲ့ လက်မှတ် [Signature] နေ့စွဲ ၂၀.၁၁.၁၉



ပုံစံ - ၈ - ၁ ကျေးရွာအခြေခံအချက်အလက်များ (Form PC 1)

လမ်းညွှန်ချက်၊ ကျေးရွာတစ်ရွာသို့ ပထမဆုံးမိတ်ဆက်ခရီးသွားရောက်သောအခါ လူထုစည်းရုံးရေးမှူးသည် ကျေးရွာခေါင်းဆောင်များအားကျေးရွာအချက်အလက်များကိုပေတ္တာရပ်ခံ၍တောင်းခံရသည်။ ဤအချက်အလက်များကိုစီမံကိန်းမိတ်ဆက်အစည်းဝေးမတိုင်မီတောင်းခံရမည်။ စီမံကိန်းမိတ်ဆက်အစည်းဝေးတွင် လူထုစည်းရုံးရေးမှူးသည် ဤအချက်အလက်များအားစစ်ဆေးပြီး မှန်ကန်အောင်ပြုလုပ်ရမည်။ ပြီးနောက်တွင် လူထုစည်းရုံးရေးမှူးမှ သတင်းအချက်အလက်ထံသို့ Tablets မှ တဆင့်ဖြည့်သွင်းရမည်။			
ကျေးရွာခေါင်းဆောင် အမည် <b>ဦးမောင်မောင်ဦး</b>	ကျေးရွာခေါင်းဆောင်၏ ဖုန်းနံပါတ် <b>၀၇-၇၇၈၅၅၅၂၁၇</b>	လူထုစည်းရုံးရေးမှူး၏အမည် <b>ဦးသက်ပိုင်ဇွဲကျော်</b>	
ပြည်နယ်တိုင်းဒေသကြီး <b>ဧရာဝတီ</b>	မြို့နယ် <b>ပျော်ဘွယ်</b>	ကျေးရွာအုပ်စု <b>တားတလှိုင်</b>	ကျေးရွာ <b>တားတလှိုင်</b>

က။ လူဦးရေ

လူမျိုးစု	အိမ်ထောင်စုအရေအတွက်	ကိုးကွယ်သည့်ဘာသာ	အိမ်ထောင်စုအရေအတွက်
လူမျိုးစု (၁) <b>ဗမာ</b>	<b>၁၅၅</b>	ဘာသာ(၁) <b>ဗုဒ္ဓ</b>	<b>၁၅၅</b>
လူမျိုးစု (၂) -----		ဘာသာ(၂) -----	
လူမျိုးစု (၃) -----		ဘာသာ(၃) -----	
လူမျိုးစုရော -----		ဘာသာရော -----	
အခြား			
	အရေအတွက်		
မသန်စွမ်းသူများ	<b>၄</b>		
သက်ကြီးရွယ်အိုများ (၆၅ နှစ် နှင့် အထက်)	<b>၃၂</b>		
စစ်ဘေးရှောင်			



၁၁။ အစည်းအဝေးမှတ်တမ်းများ



ကျေးရွာအစည်းအဝေးမှတ်တမ်း

အစည်းအဝေးပြုလုပ်သည့်နေရာ : : စွာဘုံ ဒို့ဂေါင်  
 ကျေးရွာ : : တမားဇွန်  
 ကျေးရွာအုပ်စု : : တမားဇွန်  
 အချိန် : : ၁၂.၀၀  
 အစည်းအဝေးအမည် : : ဒုတိယအကြိမ် စာစဉ် ကော်

တက်ရောက်သူဦးရေ ကျား ( ၄၃ ) ပ ( ၄၆ ) စုစုပေါင်း ( ၈၉ )

အစည်းအဝေးတွင်ဆွေးနွေးသည့်အကြောင်းအရာ။

- ၁။ စက်ဝှေ့ယာဉ် နှစ် ယာဉ် ဖြင့် နေရာချိန်၊ နှစ်၊ စာဖြင့် ဆောင်ရွက်ပေးခြင်း
- ၂။ စာဖြင့် ပတ်ဝန်းကျင်ရေးရာ နှစ် နှစ်၊ ၆ နှစ်
- ၃။ ရွာတွင် ၃၀ ကျော် ရေ၊ ရေ၊ ရေ ဖောက် ဖြစ်ခြင်း
- ၄။ စက်ဝှေ့ယာဉ်၊ ကော်၊ စာစဉ်၊ နှစ်၊ နှစ်၊ နှစ်
- ၅။ စက်ဝှေ့ယာဉ် ၃၀ ကျော် နှစ်၊ ကျင့်ဝတ် နှစ်၊ စာစဉ်၊ နှစ်၊ နှစ်
- ၆။ ဒုတိယအကြိမ်၊ ကော်၊ နှစ်၊ နှစ်၊ နှစ်
- ၇။
- ၈။
- ၉။
- ၁၀။







ဆုံးဖြတ်ချက်များ

၁။ ..... ခွဲထွက် ကျောက်တောမြေလမ်း ခင်းခြင်း နှင့်

..... စုတ်ဖိစေခြင်း၊ ဇယားများ ထားကာ အကွဲအပြား ဖြစ်ပေါ်စေပါသည်။

၂။ .....

၃။ .....

၄။ .....

၅။ .....

မှတ်တမ်းတင်သူ

အမည်  ဒေါ်ခင်စန်းစွန်း

ရာထူး အမှုဆောင်ဦးစီးချုပ်

ရက်စွဲ ၂၀၁၇. ၁၁. ၂၇

အတည်ပြုသူ 

အမည် ဦးဖြူဖြူ

ရာထူး ဒါရိုက်တာချုပ်

ရက်စွဲ ၂၀၁၇. ၁၁. ၂၇



၁၂။ ကဏ္ဍအလိုက် အခက်အခဲမှတ်တမ်း

ဒုညီစု - တံတားကုန်း - - - ကျေးရွာ - တံတားကုန်း - - -

နောက်ဆက်တွဲ(၄) ခြားနားသောအပိုင်းများအတွက် ဦးစားပေးပုံ ဖြိုးရေးလုပ်ငန်းစဉ် အနှစ်ချုပ်

မူရင်းသည်အား VPSC တွင်ထားရှိရပါမည်။ အခြားဌာနများနှင့် ညှိနှိုင်းရန်အတွက် မိတ္တူအား TPIC သို့ပို့ရပါမည်။ MIS data အနေဖြင့် သွင်းရန် မလိုအပ်ပါ။

	အဆင့်	လုပ်ငန်း	မည်သူဦးစားပေးလဲ	ကျေးရွာမှတာဝန်ခံသူ (သို့) အဖွဲ့ဝင်	ပြင်ပမှမည်သူ ထောက်ပံ့ မလဲ
အခြေခံအဆောက်အအုံ	၀	ဈေးလက်နှစ်ခြိုက် ဆက်လက် (အောက်)	<input checked="" type="checkbox"/> မ <input type="checkbox"/> ကျား	ကျေးရွာစီမံကိန်း ဝန်ထမ်း	လူထုပညာပြုစီမံကိန်း
	၂	ကျေးရွာတွင်းကမ်း ပြင်ဆင်ခြင်း	<input checked="" type="checkbox"/> မ <input type="checkbox"/> ကျား	"	"
	၃	စာပေ ကျောင်း တွင်ဆောက်ခြင်း	<input checked="" type="checkbox"/> မ <input type="checkbox"/> ကျား	"	"
	၄	ဝက်ရေတွင်း ထူးခြား ဖြစ်နိုင် ရှေ့ပြင်သွယ် ကန် ဖြစ်	<input checked="" type="checkbox"/> မ <input type="checkbox"/> ကျား	"	"
	၅		<input type="checkbox"/> မ <input type="checkbox"/> ကျား		
အသားပေးစားစားစီမံကိန်း	၀	အထူးပန်း ထိုး	<input checked="" type="checkbox"/> မ <input type="checkbox"/> ကျား		
	၂		<input type="checkbox"/> မ <input type="checkbox"/> ကျား		
	၃		<input type="checkbox"/> မ <input type="checkbox"/> ကျား		
	၄		<input type="checkbox"/> မ <input type="checkbox"/> ကျား		
	၅		<input type="checkbox"/> မ <input type="checkbox"/> ကျား		
ကျန်းမာရေးနှင့် အာဟာရ	၀	နာရီ ကား	<input type="checkbox"/> မ <input type="checkbox"/> ကျား		
	၂		<input type="checkbox"/> မ <input type="checkbox"/> ကျား		
	၃		<input type="checkbox"/> မ <input type="checkbox"/> ကျား		
	၄		<input type="checkbox"/> မ <input type="checkbox"/> ကျား		
	၅		<input type="checkbox"/> မ <input type="checkbox"/> ကျား		
ပညာရေး	၀		<input type="checkbox"/> မ <input type="checkbox"/> ကျား		
	၂		<input type="checkbox"/> မ <input type="checkbox"/> ကျား		
	၃		<input type="checkbox"/> မ <input type="checkbox"/> ကျား		