

ပြည်ထောင်စုသမ္မတ မြန်မာနိုင်ငံတော် အစိုးရ
စိုက်ပျိုးရေး၊ မွေးမြူရေးနှင့် ဆည်မြောင်းဝန်ကြီးဌာန
ကျေးလက်ဒေသဖွံ့ဖြိုးတိုးတက်ရေး ဦးစီးဌာန
ပျော်ဘွယ်မြို့နယ်



လူထုပဟိုပြုစီမံကိန်း
National Community Driven Development Project
(NCDDP)



ကျေးရွာဖွံ့ဖြိုးရေးအစီအစဉ်
Village Development Plan (VDP)
တလင်းကုန်းကျေးရွာ၊ ဝံပယ်ကုန်းကျေးရွာအုပ်စု



မာတိကာ

- ၁။ မြို့နယ်မြေပုံ
- ၂။ ကျေးရွာမြေပုံ(တည်နေရာ)
- ၃။ အုပ်စုတွင်ပါဝင်သောကျေးရွာများစာရင်း
- ၄။ ကျေးရွာအခြေခံအချက်အလက်များ (ကျေးရွာသမိုင်းကြောင်း)
- ၅။ လူထုပူးပေါင်းပါဝင်သော လူမှုဆန်းစစ်ခြင်းနှင့် အကဲဖြတ်ခြင်းလုပ်ငန်းစဉ်(PSA/PRA)အကျဉ်းချုပ်ဇယား
- ၆။ ကျေးရွာဖွံ့ဖြိုးရေးအစီအစဉ်အတွက်အသုံးပြုခဲ့သော PRA tools များနှင့်တစ်ခုချင်းစီအတွက် သုံးသပ် ချက်များ
- ၇။ ကော်မတီဝင်များရွေးချယ်ခြင်းနှင့်ကျေးရွာဖွံ့ဖြိုးရေးအစီအစဉ်ဆောင်ရွက်မှုမှတ်တမ်းခါတ်ပုံများ
- ၈။ ကျေးရွာအချက်အလက် (ပုံစံ-၁)
- ၉။ စီမံကိန်းစက်ဝန်းအချိန်ဇယား (ပုံစံ-၂)
- ၁၀။ ကျေးရွာဖွံ့ဖြိုးရေးဦးစားပေးအစီအစဉ် (ပုံစံ-၃)
- ၁၁။ ကျေးရွာအုပ်စုစီမံကိန်းလုပ်ငန်းခွဲရွေးချယ်ခြင်း (ပုံစံ-၄)
- ၁၂။ အစည်းအဝေးမှတ်တမ်းများ
- ၁၃။ ကဏ္ဍအလိုက်ဦးစားပေးဖွံ့ဖြိုးရေးလုပ်ငန်းစဉ်များ



၁။ ဖျော်ဘွယ်မြို့နယ် မြေပုံ

ဖျော်ဘွယ်မြို့နယ်အခြေပြမြေပုံ

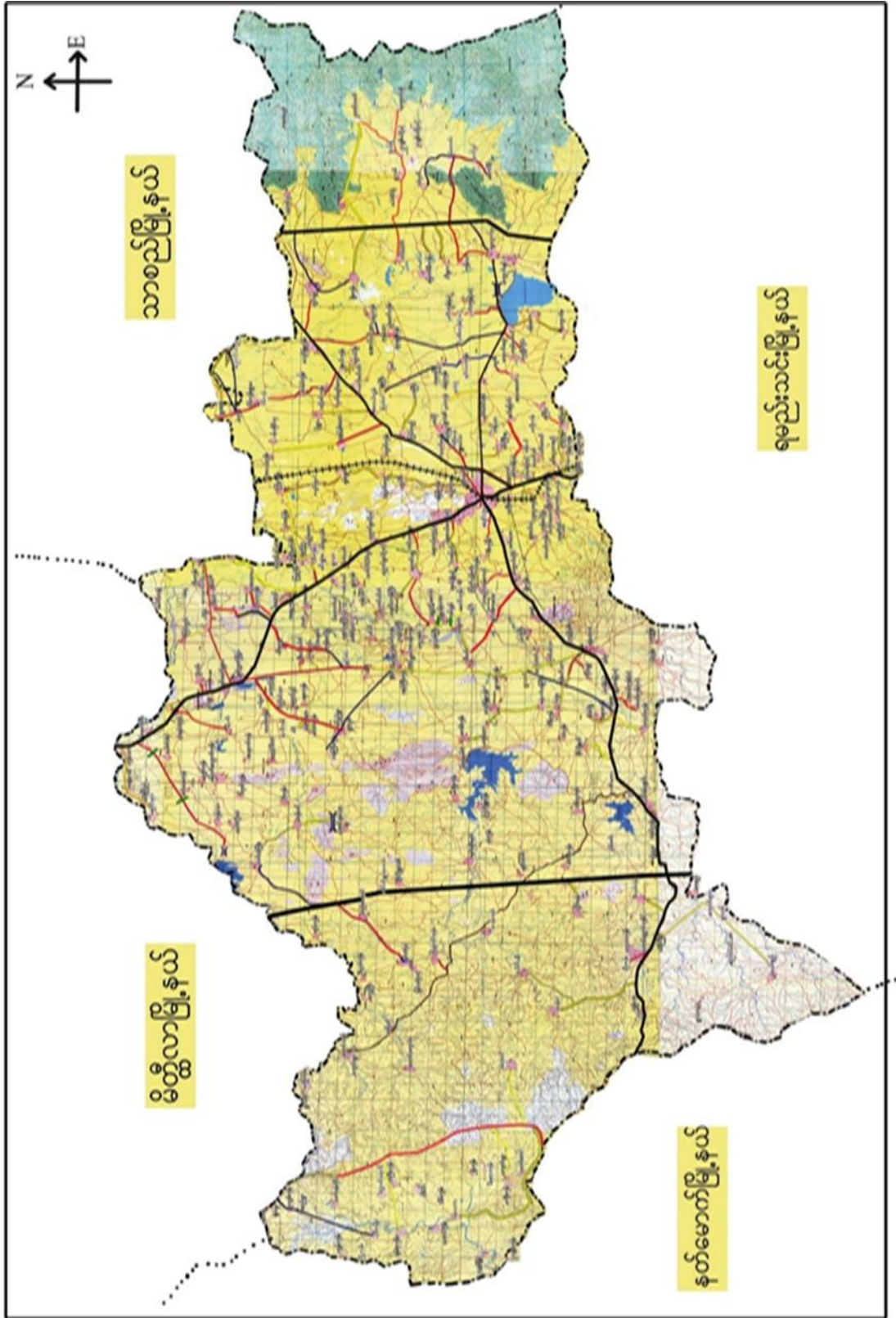



၃။ကျေးရွာအုပ်စုတွင်ပါဝင်သော ကျေးရွာများ

၁။စပယ်ကုန်း(ကန်တွင်း)၊ ၂။ပဲကန်(တ) ၃။ပဲကန်(မ) ၄။တလင်းကုန်း

၄။ ကျေးရွာ၏အခြေခံအချက်အလက်များ

ကျေးရွာသမိုင်းအကျဉ်း

ကျေးရွာသမိုင်းအကျဉ်း

တလင်းကုန်းကျေးရွာသည် ဂြိုဟ်ယဇ်က ယခုလက်
ရှိတည်ရှိနေသောကျေးရွာ၏ ဖြောက်စာရင်း တွင်တည်
ရှိခဲ့ပါသည်။ ဂြိုဟ်ယဇ်က ပျက်စီးမှုများ ဖြစ်ပေါ်လာ
ရာတွင်ပါသည်။ စစ်ကိုင်းပြည်သို့ ပျောက်ပျံ့ပြီး ပျက်
စီးမှုများပါသည်။ ဖျက်စီးမှုများ ဖြစ်ပေါ်ခဲ့သောအခါ
အထောက်အပံ့ကို ရှာဖွေရန်အတွက် ဖြစ်ပေါ်စေသည့်
ရေပိုင်းပါးသောသူများနှင့် တွေ့ဆုံရန်အတွက်
များ သာတွေ့ရှိခဲ့ပါသည်။

ယခုလက်ရှိ တည်ရှိနေသော ရွာကို ဖြစ်ပေါ်စေသည့်
ပထမဦးဆုံးအချိန်က စပါးတလင်း ဖြစ်ပါသည်။
ယခု နှစ်များက ကျေးရွာ၏ အမည်မှာ "ကုလိပင်"
ရွာဟုတွင်ခဲ့ရာမှ ယခုတည်ရှိသော ရွာသို့
ပြောင်းရွှေ့ခဲ့ရာ စပါးတလင်း များပေါ် ရွာတည်
ခဲ့သောကြောင့် "တလင်းကုန်း" ဟုတွင်ခဲ့ပါသည်။

မွန်အယ် ဇွဲဒီဒီ (၁၀၄) နှစ်ခန့်အထိ

အိမ်ရာမှာ (၂၃၆) ဖြစ်ပါသည်။ ဖောက်ဖျက်မှုများ
ရှိခဲ့ကြပါသည်။ အိမ်ရာအသစ် မွေးဝမ်းကြောင်း
မှာ စိုက်ပျိုးရေး ဖြစ်ပါသည်။



- ထိခိုက်လွယ်သော အုပ်စုများ လူဦးရေ (သက်ကြီး၊ မြေယာမဲ့၊ မသန်စွမ်းအုပ်စုများ)

သက်ကြီး	မြေယာမဲ့	မသန်စွမ်း
ကျား ()၊မ ()	ကျား ()၊မ ()	ကျား ()၊မ ()

- ကျေးရွာတွင်းရရှိနိုင်သော ဝန်ဆောင်မှုများ (ကျန်းမာရေးဆေးခန်း၊ စာသင်ကျောင်း)

ဆေးရုံ/ဆေးခန်း	စာသင်ကျောင်း	စာကြည့်တိုက်	မူကြိုကျောင်း	ဈေး
မရှိ	၁	၁	၀	၀

- ရွာသူရွာသားများ၏ အဓိကစီးပွားရေးလုပ်ငန်း (စိုက်ပျိုးမွေးမြူရေး၊ အခြားသီးနှံများ)

မွေးမြူရေး		စိုက်ပျိုးရေး		အခြား
ခိုင်းနွား	ဝက်	ငရုပ်/ကြက်သွန်	နှမ်း/ဝါ	

- အဓိကရရှိနိုင်သော အရင်းအမြစ်များ

ကျောက်	သဲ	ကျောက်ဆွေး	လှင်းမြေ	အခြား
၀	၀	၀	၀	၀

- ကျေးရွာနှင့်သက်ဆိုင်သော အခြားအရင်းအမြစ်များ

သောက်သုံးရေရရှိနိုင်မှု	မြေလွတ် မြေရိုင်း	ဆည်ရေသောက်ဧရိယာ	အခြား
ရှိ	ရှိ	ရှိ	



၅။ လူထုပူးပေါင်းပါဝင်သော လူမှုဆန်းစစ်ခြင်းနှင့် အကဲဖြတ်ခြင်းလုပ်ငန်းစဉ် (PSA / PRA) အကျဉ်းချုပ်ဇယား

စဉ်	ကရိယာများ (PRA Tools)	ရက် စွဲ	ဦးတည်အုပ်စုနှင့် ရည်ရွယ်ချက်များ	တက်ရောက်သူ			အဓိက ဆွေးနွေးချက်များ
				ကျား	မ	ပေါင်း	
၁	ကျေးရွာလူမှုရေး၊ အရင်းအမြစ်ပြမြေပုံ (Social Map/ Resource Map)	၈.၂.၂၀၁၇	ရပ်မိရပ်ဖ၊ ကော်မတီဝင်များ၊ ကျေးရွာလူထုများ မြေပုံအားအသုံးပြု၍ ၎င်းတို့၏ အဓိကပြဿနာများ၊ အရင်းအမြစ်များနှင့် အခြေခံအဆောက် အအုံများ၊	၄၀	၂၀	၆၀	ကျေးရွာလူထု၏ ထင်ရှားသောမြေနေရာ၊အခြေခံ အဆောက်အအုံများ၊တိုင်းရင်းသ ားနှင့် ဘာသာရေး အဖွဲ့အစည်းများ၊မသန်စွမ်းသူရှိ သည့်အိမ်ထောင်စုများ၊အမျိုးသ မီးဦးဆောင်သည့်အိမ်ထောင်စုမျ ား၊လူမှုရေးဆိုင်ရာအချက်အလ က်များ။ ပြဿနာများနှင့် ဖြစ်နိုင်ခြေရှိသောအဆောက်အအုံ းသစ်များ
၂	ဥစ္စာနေကြွယ်ဝမှုအ ဆင့်သတ်မှတ်ခြင်း (Wealth Ranking)	၈.၂.၂၀၁၇	ကျေးရွာအတွင်း စီးပွားရေးအခြေအနေ နက္ခတ်ခြားသောအုပ် စုများကိုစိစစ်ရန် ချမ်းသာ၊ အလယ်အ လတ်၊နွမ်းပါး၊ အလွန်နွမ်းပါးအုပ်စု များ	၃၀	၂၀	၅၀	ကျေးရွာအတွင်းရှိ အိမ်ထောင်စုများအား လူမှုစီးပွားအခြေအနေအလိုက် အုပ်စုများသတ်မှတ်ပေးခြင်း
၃	ကျေးမရေးရာကဏ္ဍ # ၁ ပိုင်ဆိုင်မှုနှင့်ခွဲခြမ်းစိ တ်ဖြာမှု	၈.၂.၂၀၁၇	အမျိုးသားနှင့်အမျိုး သမီးများ(အရင်းအ မြစ်ပိုင်ဆိုင်အသုံးချ မှု)	၂၀	၂၀	၄၀	အမျိုးသားနှင့်အမျိုးသမီးများ(အ ရင်းအမြစ်ပိုင်ဆိုင်အသုံးချမှု၊ ထိန်းချုပ်မှုအားခွဲခြမ်းစိတ်ဖြာခြင်း)။
၄	ရာသီခွင်ပြပြက္ခဒိန် (Seasonal Calendar)	၈.၂.၂၀၁၇	ကော်မတီဝင်၊ အမျိုးသမီး၊ အမျိုးသားများ	၁၅	၁၂	၂၇	ကျေးရွာတွင် တစ်နှစ်ပတ်လုံးကွဲပြားခြားနားသော အချိန်အလိုက် ဖြစ်ပျက်ဆောင်ရွက်ခဲ့သည့်ရာသီ ဥတု၊ စိုက်ပျိုးသီးနှံများ၊ လယ်ယာလုပ်ငန်းများ၊ နေ့စားလုပ်ငန်းများ၊ မွေးမြူရေးလုပ်ငန်းများ၊ ဝမ်းစာဖူလုံမှု နှင့် ပွဲတော်များ



၅	ကျားမရေးရာ# ၂ ပင့်ကူအိမ် ကွန်ယက် (Spider Web)	၈.၂.၂၀၁၇	အမျိုးသားများ နှင့် အမျိုးသမီးများ	၂၀	၂၀	၄၀	ကျေးရွာအတွင်းရှိ အမျိုးသမီး များ၏ အခြေအနေကိုသိရှိစေရန် တန်းတူအခွင့်အရေး ရရှိမှု နှင့် မရရှိသည့် အကြောင်းအရင်း၊ ပညာရေးအတွက်ဆုံးဖြတ်ချက်ချ ခြင်း၊ အိမ်မှုကိစ္စဆောင်ရွက်မှု
၆	အဖွဲ့အစည်းချိတ် ဆက်ပုံ - ဗင်းပုံစံ(Venn Diagram)	၈.၂.၂၀၁၇	ကျေးရွာအုပ် ချုပ်ရေးအဖွဲ့၊ ကျေးရွာ စီ/ ထောက်အဖွဲ့	၂၀	၂၀	၄၀	ကျေးရွာအတွင်းရှိ အဓိကအုပ်စုများ၊အဖွဲ့အစည်းများ တည်ရှိနေမှုကိုသိရှိရန်၊ ၎င်းအဖွဲ့အစည်းများအုပ်စုများ ဆက်စပ်နေမှုပူးပေါင်းဆောင်ရွ က်မှုအားသိရှိနိုင်ရန်၊
၇	ကျေးရွာ၏ မျှော်မှန်းချက် (၄)နှစ်စာ ကျေးရွာဖွံ့ဖြိုးရေးအ စီအစဉ်	၉.၂.၂၀၁၇	အမျိုးသားအုပ်စု၊အ မျိုးသမီးအုပ်စု၊လူင ယ်အုပ်စု၊ ရပ်မိရပ်ဖအုပ်စု	၄၀	၂၀	၆၀	ကျေးရွာသားများ၏ မဲပေးရွေးချယ်ထားသည့် ဖွံ့ဖြိုးတိုးတက်ရေးလုပ်ငန်းစဉ်များ အား ဦးစားပေးအလိုက်သတ်မှတ်ချက်



ကျေးရွာမြေပုံသုံးသပ်ချက်။

သယံဇာတအဖွဲ့အစည်းပုံစံပုံ
 မွေးမြူခြင်းနှင့် ဆင်းရဲဒုက္ခ

- ကျေးရွာအတွင်းရှိ ကျေးရွာအဖွဲ့၊ သားချားသည် ဗဟိုအဖွဲ့အစည်းအဖွဲ့
 ကိုယ်စားပြုသူများဖြစ်၍ ဘဏ်၊ ကျေးဇူး၊ စေတီများကို ဆွဲ၍ ရှိပါသည်။

- ကျေးရွာအတွင်းရှိ ကျေးရွာအဖွဲ့၊ သားချားသည် အချားစွာအဖွဲ့အစည်း
 ပုံစံအရ အသက်မွေးဝမ်းကြေးပါသည်။

သောက်သုံးရေ အဖွဲ့အစည်း ဥပဒေအရ အဖွဲ့အစည်းအဖွဲ့အစည်း
 မှ အဖွဲ့အစည်းသောက်သုံးပါသည်။

ဆိုင်ရှင်၊ မြေ အသက်မွေးနှင့် ဝန်၊ လက်သမား အဖွဲ့အစည်း
 သည်၊

အိမ်ထောင်စု အချားစွာသည် အချိုးသားဦးဆောင်သော အဖွဲ့အစည်း
 ဖြစ်ပါသည်။

ယခုအဖွဲ့အစည်း အဖွဲ့အစည်းအဖွဲ့အစည်း (ခွဲ) စာရင်းရှိသ
 မှုရှိပါသည်။



ကျေးရွာအရင်းအမြစ် ပိုင်ဆိုင်မှုသုံးသပ်ခြင်း။

အရင်းအမြစ်အမျိုးမျိုး ချုပ်ဆိုခြင်းပုံစံ

ကျေးရွာအရင်းအမြစ် - ဝယ်ယူကုန်: ချိတ် - ချော့အရင်းအမြစ်
 ကျေးရွာ - တာဝန်ကုန်: အိမ် -

ရိုက်သိမ်းခြင်းအမျိုးမျိုး

က:	ဝန်	လယ်:
ကျွန်ုပ်တို့	ကျေးရွာ:	ကျေးရွာ:
ကျွန်ုပ်တို့	အထက်ကျေးရွာ	အိမ်ကုန်
ကျွန်းကျေးရွာ	ကျေးရွာ:	ကျေးရွာ
ပယ်ဖျက်ခြင်း	ထီး:	ကျွန်း:
ပယ်ဖျက်ခြင်း	အုပ်ချုပ်ခြင်း	ကျွန်း:
စီး: ကျေးရွာ		

ကျေးရွာ - တာဝန်ကုန် ကျေးရွာ - ချော့အရင်းအမြစ်

ကျေးရွာ - ချော့အရင်းအမြစ် ကျေးရွာ - ချော့အရင်းအမြစ်

ကျေးရွာ - ချော့အရင်းအမြစ် ကျေးရွာ - ချော့အရင်းအမြစ်



ပိုင်ဆိုင်မှုသုံးသပ်ခြင်း။

ကျေးဇူး - တာလင်းကျွန်း: နို့ဆိုင်မှုဆက်စစ်ခြင်း: ဇူလိုင်လ - ၆၄
 ကျေးဇူးအဖွဲ့ - ဘုံပိုင်ကျွန်း: (ဆွေဇွေးခြင်း, ဒုတိယဆက်စစ်ခြင်း) ရက်စွဲ - ၈

ဟူးယိုးသမီး: များသည့်စက်ပိုင်း: ဆိုင်ရာ ဒုဗ်: ပညာ
 ဆိုင်ရာ ဟူးဒုဗ်: နေသေးကြောင်း: တွေ့ရသ

ကဝတလျှောက်စက်, ကပ်ချက်စက်, ရေတွင်း, ရေက
 ကို ကောင်းစွာဆုံး: စွဲမြဲ: စနစ်ကျယ်: ချက်
 ကို တွေ့ရသည်။

လျှပ်: နှား: လမ်း: များကိုလည်း ကောင်း ပျက်စွာဆုံး
 စနစ်ကျယ်: ချက်ကြောင်း: တွေ့ရှိရသည်။

နွဲ: ဇူလိုင်: ကိုလည်း ကောင်း: ပျက်စွာလျက်
 တွေ့ရှိရသည်။



၅။ ကျေးရွာ၏လူမှုစီးပွားအဆင့်သတ်မှတ်ခြင်း။ (Wealth Ranking)

အဆင့်	အခြေခံအချက်အလက်	အိမ်ထောင်စု အရေအတွက်	ရာခိုင်နှုန်း
အဆင့် ၁	အိမ်ထောင်စုအရေအတွက် ၂၀၀ နှင့် အောက်၊ လယ်ယာ၊ မြေပိုင်ဆိုင်မှု၊ အိမ်အဆောက်အအုံ၊ အိမ်ထောင်စုအရေအတွက်၊ အိမ်ထောင်စုအရေအတွက်၊ အိမ်ထောင်စုအရေအတွက်၊ အိမ်ထောင်စုအရေအတွက်	၃၀	13.1%
အဆင့် ၂	အိမ်ထောင်စုအရေအတွက် ၂၀၀ နှင့် အောက်၊ လယ်ယာ၊ မြေပိုင်ဆိုင်မှု၊ အိမ်အဆောက်အအုံ၊ အိမ်ထောင်စုအရေအတွက်၊ အိမ်ထောင်စုအရေအတွက်	၅၀	42.1%
အဆင့် ၃	အိမ်ထောင်စုအရေအတွက် ၂၀၀ နှင့် အောက်၊ လယ်ယာ၊ မြေပိုင်ဆိုင်မှု၊ အိမ်အဆောက်အအုံ၊ အိမ်ထောင်စုအရေအတွက်၊ အိမ်ထောင်စုအရေအတွက်	၇၀	30.1%
အဆင့် ၄	အိမ်ထောင်စုအရေအတွက် ၂၀၀ နှင့် အောက်၊ လယ်ယာ၊ မြေပိုင်ဆိုင်မှု၊ အိမ်အဆောက်အအုံ၊ အိမ်ထောင်စုအရေအတွက်၊ အိမ်ထောင်စုအရေအတွက်	၇၆	15%
အဆင့် ၅	အိမ်ထောင်စုအရေအတွက် ၂၀၀ နှင့် အောက်၊ လယ်ယာ၊ မြေပိုင်ဆိုင်မှု၊ အိမ်အဆောက်အအုံ၊ အိမ်ထောင်စုအရေအတွက်၊ အိမ်ထောင်စုအရေအတွက်	၂၃၆	100%

အကျုံးမဝရသည့် အိမ်ထောင်စုအရေအတွက် - ၄၀၀ နှင့် အောက်
 အကျုံးမဝရသည့် အိမ်ထောင်စုအရေအတွက် - ၄၀၀ နှင့် အောက်



ဥစ္စာဓနကြွယ်ဝမှုသုံးသပ်ချက်။

ဥစ္စာဓနကြွယ်ဝမှု သတ်မှတ်ချက်များ: စစ်ချက်နှစ်ရပ်

စာ- တက်ကား: မြို့နယ် - ပျော်စွယ်
 စာအုပ်စု-စံပြီယက်: ရက်စွဲ - 8.2.2017

တစ်စိုက်နှစ်ရေထိုင်ဖြေ: လယ်ယာဧက (၅၀) နှင့် ကား: ဆိုင်
 ကယ်၊ ဂွန်ဒေါင်း၊ ကျွဲ၊ နွား၊ ယာ၊ ပိုင်ဆိုင်ချိန်: သာ
 ကား: စား: ဖွား ဖိတ်ထောင်စု(၃၀) ဖြစ်ပြီး ၁၃.၁. ချိ
 စိုက်ကား၊ ပွန်ပိုး: နှင့်နေ့ရောင်း လယ်ယာဧက (၁၅)ဧက၊ ဆိုင် က
 နွား၊ နွား: တစ် ဂွန်: လောက် သာပိုင်ဆိုင်သော လယ်ယာဧကတန်း
 ဖိတ်ထောင်စု (၁၀၀) (၄၂.၁) ချိကြောင်း: တွေ့ ရသည့်
 စိုက်ကား ကြမ်း: ဆင်: ဖြစ်နေဆိုင် လယ်ဧကပိုင်ဆိုင် မှု မရှိသေးသ
 ကား: ဖိတ်ထောင်စုမှာ (၅၀) (၃၀.၁) ချိကြောင်း: သိရ
 က် ဖိတ်ထိုင်ရေထိုင်ခွဲ နယ်လက်မ၊ ရပ်စေ့ရပ်မျိုး မှ
 ဝဲရေရသော နယ်လက်မ: ဖိတ်ထောင်စုမှာ (၃၆) (၃
 ချိကြောင်း: တွေ့ ချိရ သည်။

လယ်ဧကလက်တန်း: စား: စား: ပိုင်ဆိုင်မှု ပိုင်ပိုင်
 ကြောင်း: ဆို သိရှိရ သည်။



၆။ ရာသီခွင်ပြ ပြက္ခဒိန် သုံးသပ်ချက်

ရာသီခွင်ပြ ပြက္ခဒိန်

ဆွေးနွေးဖွဲ့စည်း၍ ရှိဆုံး စစ်ခြင်း

ဝိတ်နူး၊ ကချင်၊ နယူး၊ တပေါင်း၊ လချားတွင် မူဝါဒကော်မတီဖွဲ့စည်းပြီး
 နောက်၊ ဇူလိုင်၊ တပို့ဆွဲလချားတွင် ညွှန်ကြားရေးမှူးချုပ်ကိုင်ခံစား
 ကုန်သည်၊ ဝါဆို၊ ဝါဆိုလချားတွင် နေပြည်တော်၊ လချားတွင် မိုးက
 သည်

ကျေးရွာလူထုအများစုသည်တောင်သူလုပ်ငန်းကိုလုပ်ကိုင်ကြပါသည်။
 ဆယ်လှင်း၊ ပန်ဂို၊ လက်သမား နှင့် ဒဿနကဏ္ဍများတွင် အားလုံး ပေး
 ကြပါသည်။

ဝါဆို၊ ဝါဆိုလချား ကာလတွင် အခြား အလုပ်အကိုင်များ အားလုံး
 ဖွံ့တက်ပါသည်။

မိုးခွေ၊ တပေါင်းလချားတွင် ရွှေ့ပြောင်းလုပ်သားများ
 လုပ်ကိုင်သည့်နေရာများရှိပါသည်။

အချို့လုပ်ငန်းများတွင် လုပ်ငန်းများ ပိုမိုလုပ်ကိုင်နိုင်စေရန် ဝါဆိုလတွင် ဝါဆိုသ
 က္ခင်း၊ ဆေးသားလုပ်ငန်းများ ဆွေးနွေးဖွဲ့စည်းပေးပါမည်။ သာ
 တွင် ဖိစီးမှုများ၊ တစ်ဆင့်များလည်း ကျင့်သုံး
 ကာလ၊ တပို့ဆွဲလချားတွင် တစ်ဆင့်များ အားလုံး ပေး
 ကြပါသည်။



පරිපූරක මිල දීමකට කැපවීම

ක්‍රියා: 2023 - වර්ෂයක්,
 ක්‍රියා: 2024 - තත්වයක්:
 ක්‍රියා: 2025

ලිපිනය - 01
 දුරකථන - 8

The diagram consists of a central circle and an outer ring. The central circle contains several light blue sticky notes with handwritten Sinhala text. The outer ring contains several light green and yellow sticky notes, also with handwritten Sinhala text. The text includes various terms and phrases related to the organization's activities and goals.

ක්‍රියා: 2026 - වර්ෂයක්,
 ක්‍රියා: 2027 - තත්වයක්:
 ක්‍රියා: 2028

ලිපිනය - 02
 දුරකථන - 8

ක්‍රියා: 2029 - වර්ෂයක්,
 ක්‍රියා: 2030 - තත්වයක්:
 ක්‍රියා: 2031

ලිපිනය - 03
 දුරකථන - 8



သုံးသပ်ချက်

မင်းပုံစံကလေး: မြူ ဗျ ကလေး-ကလေး - များ နှင့် ခိုင်ဆောင်မှု
 ကို ဆုံး: စစ်ချက်နှင့် ရလဒ်
 ကျေးဇူး - စာလင်း: ကျေးဇူး
 ကျေးဇူးအားလုံး - ခံနိုင်ရည်
 မြို့နယ် - ပျော်ရွှင်မှု
 ရက်စွဲ - 8.2.2017

- ကျွန်ုပ်တို့သည် ပရဟိတကလေး ဖြစ် ကျော်မတော်၊ ကျော်မတော်
 ကျေးဇူး ဖွဲ့ကြီး ကျေးဇူးမတော်နှင့် ကျေးဇူးသည် ခိုင်ဆောင်မှု
 သုံး ကောင်း ကောင်း ကောင်း ကောင်း ရသည်။

ခိုင်ပျို: ကျေးဇူး သည် ခိုင်ပျို: ကျော်မတော် ကောင်း သော
 ကောင်း ကောင်း ခိုင်ဆောင်မှု ရှိသည်။

မိမိတို့ ကလေး များ ပညာရေး: ကျေးဇူး ကြီး သော ကောင်း
 ကောင်း ကောင်းနှင့် ခိုင်ဆောင်မှု သုံး ကောင်း သည်။

ကျေးဇူး ကလေး: ကလေး: ကျေးဇူး ကြီး သော ကောင်း ကောင်း ကောင်း
 နှင့် သက်ဆိုင် ကောင်း ကောင်း ကောင်း ကျေးဇူး ကလေး: ကလေး: ကလေး
 သုံး: ကလေး: နှင့် သက်ဆိုင် ကောင်း ကောင်း ကောင်း ကောင်း ကောင်း ကောင်း
 သည်။

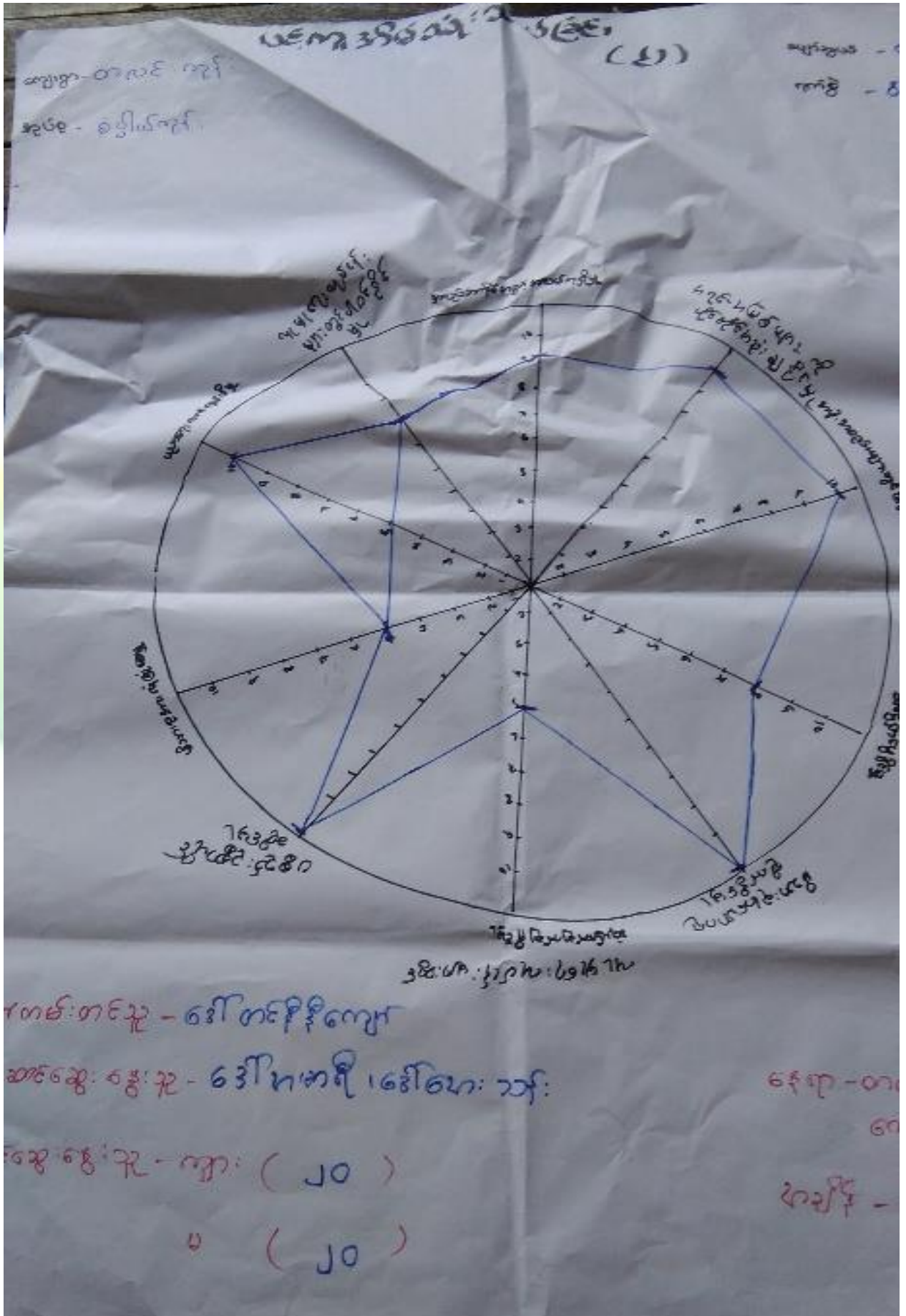



ပင့်ကူအိမ်ကွန်ယက် သုံးသပ်ချက်။

ပင့်ကူအိမ်ကွန်ယက် သုံးသပ်ချက်။
 ကျေးဇူး တောင်းခြင်း
 ကျေးဇူးတင်စွာ စာဖတ်ခြင်း

မြို့နယ် - ပုသိမ်
 ရက်စွဲ - ၈.၂

အမျိုးသမီးများသည် ဘဝဖြင့် မှုဆိုင် စစ်ချက်နှင့် ရလဒ်
 လိုင်ချား ရှိသောကြောင့်ဖြစ်သည်။

အမျိုးသားများသည် ပစ္စည်း ဥစ္စာစုဆောင်း မှု
 မျိုးသမီးများထက် နည်းသည်။

ဝေငွေ နှုတ်ငွေ မှုတွင် အမျိုးသားများက အမျိုးသမီး
 ထက်ပို၍ ရသောကြောင့်ဖြစ်သည်။

အမျိုးသမီးများသည် အခြားအရင်းအမြစ်များ
 အားဖြင့် ရသောကြောင့်ဖြစ်သည်။

အမျိုးသားများသည် ဝေငွေရှာထွက်ရသော
 အားဖြင့် အခြားအရင်းအမြစ်များ နည်းကြောင်း
 သိရသည်။



ဖွံ့ဖြိုးရေးလုပ်ငန်းများ

ကျေးရွာအုပ်စု - ခံပီယံကျေး

မြို့နယ် - မျောက်ဘွယ်

ကျေးရွာ - စာပင်းကျွန်း

ရက်စွဲ - ၄.၇.၂၀

စဉ်	ဖွံ့ဖြိုးရေးလုပ်ငန်းများ	အဆိုပြုသူ	မဲအရေအတွက်	ဦးစားပေး
၁.	ဂွာထံလမ်းပြုပြင်ခြင်း	ကျား + မ	၆၄၀	၁
၂.	လျှပ်စစ်မီးလင်းရေး	ကျား + မ	၄၄၀	၂
၃.	ဆေးပေးခန်း	ကျား + မ	၁၁၆	၃
၄.	ကျောင်းဆောင်သစ်အထိပေးအပ်ရန်	ကျား + မ	၁၁၀	၄
၅.	ကျောင်းခြံစိုက် အသစ်တည်ဆောက်ရေး	ကျား	၅၉	၅
၆.	ရေတွင်း အသစ်တူးဖော်ရန်	ကျား + မ	၃၅	၆
၇.	ကျွန်းမာကျေးကား	မ	၆၉	၇
၈.	ကျောင်းဆောင် အကာအရံ အမှိုက်ပြုပြင်ရေး	မ	၇၆	၈



၆။ ကော်မတီဝင်များရွေးချယ်ခြင်းနှင့်ကျေးရွာဖွံ့ဖြိုးရေးအစီအစဉ်ဆောင်ရွက်မှုမှတ်တမ်းဓါတ်ပုံများ



ကော်မတီရွေးချယ်ရန် မဲရေတွက်နေစဉ်



စီမံကိန်းမိတ်ဆက်အစည်းအဝေး မှတ်တမ်းဓါတ်ပုံ



အမျိုးသမီးများပင့်ကူအိမ်ကွန်ယက်ရေးဆွဲနေစဉ် မှတ်တမ်းဓာတ်ပုံ



ကျေးရွာဖွံ့ဖြိုးရေးဦးစားပေးမဲပေးရန်တန်းစီနေကြစဉ်



ကျေးရွာလုပ်ငန်းခွဲအတွက်အခက်အခဲများဖော်ထုတ်ဆွေးနွေးစဉ်



၇။ ကော်မတီဝင်များစာရင်း

ကော်မတီဝင်များစာရင်း ဝေါဟာရဌာန - စာရေးရေးဌာန

စဉ်	အမည်	ကျား-မ	ရာထူး
၁	ဦးတင်စွာ	ကျား	စီ/ဆောင်ရွက် ဥက္ကဋ္ဌ
၂	ဒေါ် ချစ် မေတ္တာ	မ	စီ/ဆောင်ရွက် ဥက္ကဋ္ဌ
၃	ဦးကျော်စွာ	ကျား	စေတနာ့ဝန်ထမ်း
၄	ဒေါ်အေး မြတ်စွာ	မ	စေတနာ့ဝန်ထမ်း
၅	ဦး ဖေ ဦး	ကျား	ဝဟယုရေး၊ ဆက်စက် ယာ
၆	ဦး စောဇော်အောင်	ကျား	ဝဟယုရေး (ဥက္ကဋ္ဌ)
၇	ဒေါ်အေး ယု	မ	ဝဟယုရေး
၈	ဒေါ်အေး မြင့်	မ	လူမှုရေး၊ သတင်းနှင့် ဆက်သွယ်ရေး
၉	ဦး မောင်စော	ကျား	လူမှုရေး၊ သတင်းနှင့် ဆက်သွယ်ရေး
၁၀	ဦးတင်စွာ	ကျား	လူမှုရေး၊ သတင်းနှင့် ဆက်သွယ်ရေး
၁၁	ဦး ဦးကျော်စွာ	ကျား	ကျေးဇူးတင်ရေး ဝန်ထမ်း
၁၂	ဦး စောဦး	ကျား	စောဦး ဦး ကိုယ်စားပြု ဝန်ထမ်း
၁၃	ဦး ဖေ ဦး	ကျား	စောဦး ဦး ကိုယ်စားပြု ဝန်ထမ်း
၁၄	ဒေါ်ခန့် ဝင်း	မ	စောဦး ဦး ကိုယ်စားပြု ဝန်ထမ်း
၁၅	ဒေါ်ဝေဝေစာရ	မ	အဖွဲ့ဝင် ဝန်ထမ်း
၁၆	ဦး ဖေ စာရ	ကျား	အဖွဲ့ဝင် ဝန်ထမ်း
၁၇	ဦး စောဦးဝင်း	ကျား	အဖွဲ့ဝင် ဝန်ထမ်း
၁၈			
၁၉			
၂၀			
၂၁			
၂၂			
၂၃			
၂၄			
၂၅			

စုစုပေါင်း။ (၁၇) ယောက် ကျား- (၁၁) ယောက် +မ- (၆) ယောက်

ကျေးဇူးအုပ်စုစီမံကိန်းအထောက်အကူပြုကော်မတီ

...ဦးတင်စွာ...
...ဒေါ်ခန့်ဝင်း...

ကျေးဇူးအုပ်စုစီမံကိန်းအထောက်အကူပြုကော်မတီ၊ ဥက္ကဋ္ဌ
ကျေးဇူးအုပ်စုစီမံကိန်းအထောက်အကူပြုကော်မတီ၊ ဥက္ကဋ္ဌ

...
...ဦးတင်စွာ...

ကျေးဇူးအုပ်စုစီမံကိန်းအထောက်အကူပြုကော်မတီ၊ ဘဏ္ဍာရေးဥက္ကဋ္ဌ
ကျေးဇူးအုပ်စုစီမံကိန်းအထောက်အကူပြုကော်မတီ၊ ဘဏ္ဍာရေးဥက္ကဋ္ဌ

မှတ်တမ်းတင်သူ
အမည်။

ရာထူး။ လူထုစည်းရုံးရေးမှူးရက်စွဲ။/...../.....



၈။ ကျေးရွာအခြေခံအချက်အလက်များ (ပုံစံ-၁)

ပုံစံ - ၈ - ၁ ကျေးရွာအခြေခံအချက်အလက်များ (Form PC 1)

လမ်းညွှန်ချက်၊ ကျေးရွာတစ်ရွာသို့ ပထမဆုံးမိတ်ဆက်ခရီး သွားရောက်သောအခါ လူထုစည်းရုံးရေးမှူးသည် ကျေးရွာ ခေါင်းဆောင်များအား ကျေးရွာအချက်အလက်များကို ဖေ့ဘွာရပ်ခံ၍ တောင်းခံရသည်။ ဤအချက်အလက်များကို စီမံကိန်း မိတ်ဆက်အစည်းဝေးမတိုင်မီတောင်းခံရမည်။ စီမံကိန်းမိတ်ဆက်အစည်းဝေးတွင် လူထုစည်းရုံးရေးမှူးသည် ဤအချက်အလက် များအား စစ်ဆေးပြီး မှန်ကန်အောင်ပြုလုပ်ရမည်။ ပြီးနောက်တွင် လူထုစည်းရုံးရေးမှူးမှ သတင်းအချက်အလက်ထံသို့ Tablets မှ တဆင့် ဖြည့်သွင်းရမည်။

ကျေးရွာခေါင်းဆောင် အမည် ဦးမောင်ဇော်	ကျေးရွာခေါင်းဆောင်၏ ဖုန်းနံပါတ် ၀၅-၇၈၅၂၅၂၃၂၄၂	လူထုစည်းရုံးရေးမှူး၏ အမည် ဦးအောင်မြင်စိုး
ပြည်နယ်၊တိုင်းဒေသကြီး ဗဟိုဌာန	မြို့နယ် ပျော်ဘွယ်	ကျေးရွာအုပ်စု ပေါက်ကျိကျေးရွာ တောင်ငူကွက်

က။ လူဦးရေ

လူမျိုးစု	အိမ်ထောင်စုအရေအတွက်	ကိုးကွယ်သည့်ဘာသာ	အိမ်ထောင်စုအရေအတွက်
လူမျိုးစု (၁) -----	၂၃၆	ဘာသာ (၁) ----- ဗုဒ္ဓ	၂၃၆
လူမျိုးစု (၂) -----		ဘာသာ (၂) -----	
လူမျိုးစု (၃) -----		ဘာသာ (၃) -----	
လူမျိုးစုရော -----		ဘာသာရော -----	
အခြား			
	အရေအတွက်		
မသန်စွမ်းသူများ	၇	ဗုဒ္ဓ	၇
သက်ကြီးရွယ်အိုများ (၆၅ နှစ် နှင့် အထက်)	၃၀	ဗုဒ္ဓ	၃၀
စင်ဘေးရှောင်			

	အမျိုးသား (အရေအတွက်)	အမျိုးသမီး (အရေအတွက်)
လူဦးရေ		
လူမျိုးစု (၁) -----	၅၁၇	၅၇၂
လူမျိုးစု (၂) -----		
လူမျိုးစု (၃) -----		
အခြား		
အိမ်ထောင်စုဦးစီး	၂၁၅	၂၁

(ခ) အခြေခံအထောက်အအုံ အသုံးအဆောင်များ

စာသင်ကျောင်း	အမှတ် ခြံစီပါ	ကျန်းမာရေး	အမှတ် ခြံစီပါ	ဘာသာရေး အဆောက် အအုံများ	အမှတ် ခြံစီပါ



အထက်တန်းကျောင်း	<input type="checkbox"/>	ဆေးရုံ	<input type="checkbox"/>	စေတီ	<input checked="" type="checkbox"/>
အလယ်တန်းကျောင်း	<input checked="" type="checkbox"/>	ကျန်းမာရေးဌာန	<input type="checkbox"/>	ဘုန်းကြီးကျောင်း	<input checked="" type="checkbox"/>
မူလတန်းကျောင်း	<input type="checkbox"/>	ကျန်းမာရေးဌာနခွဲ	<input type="checkbox"/>	ဟိန္ဒူဘုရားကျောင်း	<input type="checkbox"/>
မူကြိုကျောင်း	<input type="checkbox"/>	ဆေးပေးခန်း	<input type="checkbox"/>	ရေစ်ယာန်ကျောင်း	<input type="checkbox"/>
အခြား	<input type="checkbox"/>	အခြား	<input type="checkbox"/>	ဗလီ	<input type="checkbox"/>
မှတ်ချက်		မှတ်ချက်		မှတ်ချက်	

(ဂ) ကျွမ်းကျင်သူများမှတ်တမ်း (ကျေးရွာတွင်နေထိုင်သော သို့မဟုတ် တခြားရွာမှလာရောက်သော ကျွမ်းကျင်သူများ)

(၁) စာသင်ကျောင်း			(၂) ကျန်းမာရေး			(၃) လက်မှုပညာရှင်		
	ရွာတွင်နေထိုင်သူ	အခြားရွာမှလာသူ		ရွာတွင်နေထိုင်သူ	အခြားရွာမှလာသူ		ရွာတွင်နေထိုင်သူ	အခြားရွာမှလာသူ
မူလတန်းပြဆရာ/မ	<input type="checkbox"/>	<input type="checkbox"/>	ဆရာဝန်	<input type="checkbox"/>	<input type="checkbox"/>	လက်သမား	<input checked="" type="checkbox"/>	<input type="checkbox"/>
အထက်တန်းပြဆရာ/မ	<input type="checkbox"/>	<input checked="" type="checkbox"/>	လက်ထောက်ကျန်းမာရေးမှူး	<input type="checkbox"/>	<input checked="" type="checkbox"/>	ပန်းရံ	<input checked="" type="checkbox"/>	<input type="checkbox"/>
အလယ်တန်းပြဆရာ/မ	<input type="checkbox"/>	<input type="checkbox"/>	အမျိုးသမီးကျန်းမာရေးဆရာမ	<input type="checkbox"/>	<input type="checkbox"/>	လျှပ်စစ်ကျွမ်းကျင်မီးသမား	<input type="checkbox"/>	<input type="checkbox"/>
မူကြိုဆရာ/မ	<input type="checkbox"/>	<input type="checkbox"/>	သားဖွားဆရာမ	<input checked="" type="checkbox"/>	<input type="checkbox"/>	ရေပိုက်သွယ်သူ	<input type="checkbox"/>	<input type="checkbox"/>
အခြား	<input type="checkbox"/>	<input type="checkbox"/>	ပြည်သူ့ကျန်းမာရေးလုပ်သား	<input type="checkbox"/>	<input type="checkbox"/>	စက်ပြင်ဆရာ	<input checked="" type="checkbox"/>	<input type="checkbox"/>
မှတ်ချက်	ကျောင်းသားများလုပ်သားအားလုံး			မှတ်ချက်		မှတ်ချက်		

(ဃ) ကျေးရွာသို့ ရောက်ရှိနိုင်သည့် လမ်းအခြေအနေ / ကျေးရွာတစ်ရွာသည် ၎င်း၏ ကျေးရွာအုပ်စုနှင့် ဆက်သွယ်ထားသော လမ်းအခြေအနေ (အောက်ဖက်ကိုစိုင်းပါ)

ကျောက်ကြမ်းလမ်း: ကတ္တရာလမ်း ကွန်ကရစ်လမ်း: မော်တော်ဆိုင်ကယ်လမ်း
 ကျောက်ခင်းလမ်း: မြေသားလမ်း လူသွားလမ်း: အခြား

(င) ကျေးရွာဖွံ့ဖြိုးမှုစီမံချက်

(၁) လူထုပတ်ပတ်ပြုစီမံကိန်းမစတင်မီ ဤကျေးရွာတွင်ကျေးရွာဖွံ့ဖြိုးမှု စီမံချက်ရှိခဲ့ပါသလား? ရှိပါသည်/မရှိပါ/မသိပါ
 (၂) ရှိခဲ့ပါလျှင် ဤစီမံချက်ကို မည်သည့် ခုနှစ်တွင်ပြင်ဆင်ခဲ့ပါသနည်း? နှစ်-----/မသိပါ
 (၃) ဤစီမံချက်ကို မြို့နယ်မှအတည်ပြုခဲ့ပါသလား? ပြုခဲ့ပါသည်/မပြုခဲ့ပါ /မသိပါ

(စ) ခရီးအကွာအဝေး

(၁) ဤကျေးရွာ၏ပတ်ပတ်မှ ၎င်းကျေးရွာအုပ်စု၏ပတ်ပတ်အထိ ခရီးခိုင်းမည်မျှကွာဝေးသနည်း? မိုင်-----/မသိပါ
 (၂) ဤကျေးရွာမှ ၎င်းကျေးရွာအုပ်စု၏ပတ်ပတ်အထိ သွားလာရာတွင်ကြာမြင့်သည့်အချိန်၊

ခြောက်သွေ့ရာသီတွင်ကြာချိန်----- ၁၀ မိနစ် ----- ထော်လာဂျီ/မော်တော်ဆိုင်ကယ်/မြေလျင်/လား/မော်တော်ဘုတ်/
 အခြား-----
 မိုးရာသီတွင်ကြာချိန်----- ၂၀ မိနစ် ----- ထော်လာဂျီ/မော်တော်ဆိုင်ကယ်/မြေလျင်/လား/မော်တော်ဘုတ်/
 အခြား-----



(ဆ) ပတ်ဝန်းကျင်ဆိုင်ရာ သဘာဝဘေးအန္တရာယ်

ဤကျေးရွာတွင် ရေကြီးခြင်းကဲ့သို့ သဘာဝဘေးအန္တရာယ်ကျရောက်ဖူးခြင်း ရှိပါသလား။

မရှိပါ ရှိပါသည် ရှိလျှင်ဖော်ပြပါ -----

(ဇ) ကျေးရွာတွင် ဖွဲ့စည်းထားသော အဖွဲ့အစည်းများ

လူထုဗဟိုပြုစီမံကိန်းမတိုင်မီ ဤကျေးရွာတွင် ကျေးရွာဖွံ့ဖြိုးရေးအတွက် အစိုးရ (သို့) ရွာသားများကိုယ်တိုင်(သို့) စီမံကိန်းတစ်ခုခုမှ ဖွဲ့စည်းထားသည့် အဖွဲ့အစည်းများရှိပါသလား။

(၁) မိုးရေချိုးရေကန်မတီ

(၂) -----

(ဈ) အထွေထွေအုပ်ချုပ်ရေး ဦးစီးဌာန (GAD) မှ မှတ်တမ်းတင်ထားခြင်း

ဤကျေးရွာသည် အထွေထွေအုပ်ချုပ်ရေး ဦးစီးဌာန (GAD) မှ မှတ်တမ်းတင်ထားမှု ရှိပါသလား။

မရှိပါ ရှိပါသည်

ကျေးရွာခေါင်းဆောင်

အမည် ဦးမောင်ဇော်

လက်မှတ်  နေ့စွဲ

လူထုစည်းရုံးရေးမှူး

အမည် ဦးခေတ်မြတ်စိုး

လက်မှတ်  နေ့စွဲ



၉။ ပုံစံ ၈-၂။ စီမံကိန်းစက်ဝန်းအချိန်ဇယား

ပုံစံ - ၈ - ၂ - စီမံကိန်းစက်ဝန်းအချိန်ဇယား (PC 2)

လမ်းညွှန်ချက်၊ သက်ဆိုင်ရာလူထုစည်းရုံးရေး/လက်ထောက်နည်းပညာများ/စီမံကိန်းစက်ဝန်းအဆင့်တစ်ခုစီပြီးစီးတိုင်း ကျေးရွာနှင့် ကျေးရွာအုပ်စုအတွက် ဤပုံစံကို ဖြည့်သွင်းရမည်။

စည်းရုံးရေးမှူး/ဝန်ထမ်း အမည် ဦးအောင်ဇော်စွာ

နေ့စွဲ ၂၀၂၁.၀၂.၁၅ စက်ဝန်းအားအမှတ်ဖြစ်ပါ စက်ဝန်း(၂) စက်ဝန်း(၃)

ပြည်နယ်/တိုင်း မန္တလေး မြို့နယ် ပျော်ရွှင် ကျေးရွာ ဝေလင်းကျေးရွာ

စီမံကိန်းဆောင်ရွက်မှုအဆင့်များ	နေ့စွဲ		အစည်းအဝေးအတွက် အချိန်အကွာ	အစည်းအဝေးဆောင်ရွက်သူအရေအတွက်	လူမျိုးစုတက်ရောက်သူ အရေအတွက် နှင့် လူမျိုးစုအမည်
	စတင်သည့် နေ့	ပြီးဆုံးသည့်နေ့			
၁။ ကျေးရွာစီမံကိန်း မိတ်ဆက်အစည်းအဝေး	၂၀၂၁.၀၂.၁၅	၂၀၂၁.၀၂.၁၅	၅၆	၁၃၃	မမာ ၁၃၃
၂။ ကျေးရွာစွဲမြီးရေး စီမံချက်ရေးဆွဲခြင်း အစည်းအဝေး	၂၀၂၁.၀၂.၁၅	၂၀၂၁.၀၂.၁၅	၁၅	၁၈၀	မမာ ၁၈၀
၃။ ကျေးရွာအုပ်စု လုပ်ငန်းဆုံးဖြတ်ချက်ချသည့် အစည်းအဝေး	၂၀၂၁.၀၂.၁၅	၂၀၂၁.၀၂.၁၅	၁၅	၂၉	မမာ ၂၉
၄။ မြို့နယ်အဆင့် စီမံကိန်းရေးဆွဲရေး နှင့် အကောင်အထည်ဖော်ရေးကော်မတီ၏ စီမံကိန်း သုံးသပ်မှု အစည်းအဝေး	၀၉-၀၉		မလို	မလို	မလို
၅။ မြို့နယ် စီမံကိန်းရေးဆွဲရေး နှင့် အကောင်အထည်ဖော်ရေး ကော်မတီ၏ဆုံးဖြတ်မှုကို ရွာထု အသိပေး အကြောင်းကြားသည့် အစည်းအဝေး	၀၉-၀၂-၁၅	၀၉-၀၂-၁၅	၅၁	၁၁၈	မမာ ၁၁၈
၆။ စီမံကိန်းလုပ်ငန်းခွဲစီမံချက်ရေးဆွဲခြင်း အစည်းအဝေး					
၆.၁။ စီမံကိန်းလုပ်ငန်း အကောင်အထည်ဖော် ရေးအစီအစဉ် ရေးဆွဲခြင်း	၀၉-၀၂-၁၅	၀၉-၀၂-၁၅	၅၁	၁၁၈	မမာ ၁၁၈



၆.၂။ ဝယ်ယူရေးအစဉ် ရေးဆွဲခြင်း	၆.၅	၆.၁.၆.၅	၆.၅	၆.၅	၅၁	၁၁၈	၆၂၇	၁၁၈
၆.၃။ ဘဏ္ဍာရေးကုန်ကျ လျာထားအစီအစဉ် ရေးဆွဲခြင်း	၆.၅	၆.၁.၆.၂	၆.၅	၆.၅	၅၁	၁၁၈	၆၂၇	၁၁၈
၆.၄။ ပြင်/ထိန်းအစီအစဉ် ရေးဆွဲခြင်း	၆.၅	၆.၁.၆.၅	၆.၅	၆.၅	၅၁	၁၁၈	၆၂၇	၁၁၈
၇။ စီမံကိန်းလုပ်ငန်းခွဲ တိုတက်မှု စောင့်ကြည့် အစည်းအဝေး								
၇.၁။ အစည်းအဝေး ပထမအကြိမ်	၆.၅	၆.၁.၆.၁	၆.၅	၆.၅	၅၁	၁၁၈	၆၂၇	၁၁၈
၇.၂။ အစည်းအဝေး ဒုတိယအကြိမ်	၆.၅	၆.၁.၆.၁	၆.၅	၆.၅	၅၁	၁၁၈	၆၂၇	၁၁၈
၇.၃။ အစည်းအဝေး တတိယအကြိမ်	၆.၅	၆.၁.၆.၁	၆.၅	၆.၅	၅၁	၁၁၈	၆၂၇	၁၁၈
၈။ စီမံကိန်းလုပ်ငန်းခွဲ အပြီးသတ်စစ်ဆေးခြင်း အစည်းအဝေး								
၉။ လုပ်ငန်းစဉ်အပြီးအစည်းအဝေး								



၁၀။ ပုံစံ ၈-၃။ ကျေးရွာဖွံ့ဖြိုးရေး ဦးစားပေးအစီအစဉ်

ပုံစံ - ၈ - ၃ ကျေးရွာဖွံ့ဖြိုးရေး ဦးစားပေးအစီအစဉ် (Form PC 3)

လမ်းညွှန်ချက်။ အဆင့်(၃) ကျေးရွာမှိုင်းချက်အစည်းအဝေး ဖြီးဆုံးသောအခါ ကျေးရွာစီမံကိန်း အထောက်အကူပြု ကော်မတီသည် လူထုစည်းရုံးရေးမှူးအကူအညီဖြင့် ဤပုံစံကိုပြည့်စုံအောင် ဖြည့်သွင်းရမည်။

လူထုစည်းရုံးရေးမှူး/ဝန်ထမ်း အမည် ဦးအောင်ဇော်ဦး

နေ့စွဲ ၈.၂.၂၀၁၇ စက်ဝန်းအား အမှတ်ခြစ်ပါ (✓) စက်ဝန်း(၁)
 စက်ဝန်း(၂) စက်ဝန်း(၃) စက်ဝန်း(၄)

ပြည်နယ်/တိုင်း မန္တလေး ဖြန့်နယ် ပျော်ရွှင် ကျေးရွာအုပ်စု ဝါပါယ်ကျို ကျေးရွာ ဘလင်းကျို

က။ အခက်အခဲအတားအဆီးများအားဆွေးနွေးခြင်း - ယခုလက်ရှိအခြေအနေတွင် ဤကျေးရွာဖွံ့ဖြိုးတိုးတက်ရေးအတွက် အဓိက အခက်အခဲအတားအဆီးများသည် မည်သည်များဖြစ်ပါသနည်း။ (အမျိုးသား/သမီး အနည်းဆုံးအခက်အခဲ ၅ ခုစီဖော်ပြပါ)

အမျိုးသား အဖွဲ့မှ တင်ပြသောအခက်အခဲအတားအဆီးများ		အမျိုးသမီး အဖွဲ့မှ တင်ပြသောအခက်အခဲအတားအဆီးများ	
၁	ဘိန်းစွာအချိန်မရှိဘဲ အားကိုင်ရသူ	၁	ရွာရေး၊ လမ်းရေး၊ ပညာရေး၊ အတွက်အခက်
၂	ကျွန်ုပ်တို့၏ ရွာပတ်ဝန်းကျင်	၂	ကျွန်ုပ်တို့၏ များစွာ
၃	ကျွန်ုပ်တို့၏ မိမိမပြုဘူး	၃	အောက်သို့ ရောက်ရှိလာရန်
၄	ပညာရေးအတွက်အခက်	၄	ကျေးဇူးတင်ပါ။ သို့ အထက်အချက်အလက်များ
၅	ရွာပတ်ဝန်းကျင်	၅	ကျွန်ုပ်တို့၏ မိမိမပြုဘူး

ခ။ မျှော်မှန်းခြင်း - နောင်လာမည့် (၅) နှစ် အတွင်း ကျေးရွာဖွံ့ဖြိုးရေး မျှော်မှန်းလျာထားချက်များအား တင်ပြပါ။

အမျိုးသားအဖွဲ့မှ တင်ပြသောမျှော်မှန်းချက်များ		အမျိုးသမီးအဖွဲ့မှ တင်ပြသောမျှော်မှန်းချက်များ	
၁	ကျေးဇူးတင်ပါ။ သို့ အတွက်အခက်အလက်များ	၁	ပညာရေး အတွက်အခက်
၂	အထူးအားပေးပေးပေးပေးပေးပေး	၂	အထူးအားပေးပေးပေးပေးပေး
၃	ကျွန်ုပ်တို့၏ အတွက်အခက်အလက်များ	၃	အထူးအားပေးပေးပေးပေးပေး
၄	ကျေးဇူးတင်ပါ။ သို့ ပညာရေးပေးပေး	၄	ကျေးဇူးတင်ပါ။ သို့ အထက်အချက်အလက်များ
၅	အထူးအားပေးပေး	၅	ကျွန်ုပ်တို့၏ မိမိမပြုဘူး

ဂ။ လူထုစီမံကိန်း၏ လာမည့် (၄) နှစ်အတွက် အကျုံးဝင်သော ဦးစားပေး ဖွံ့ဖြိုးတိုးတက်မှု လုပ်ငန်း အစီအစဉ်များအားဖော်ပြပါ။

အဆင့်	ကျေးရွာအတွက် ဦးစားပေး ဖွံ့ဖြိုးတိုးတက်မှု လုပ်ငန်းစဉ်များ	အဆိုပြုသူ (အမျိုးသားများ/ အမျိုးသမီးများ/ အမျိုးသား+ အမျိုးသမီး)	ခန့်မှန်းကုန်ကျ စရိတ်	အကျိုးခံစားခွင့်ရှိသူ ခန့်မှန်းခြေ အရေအတွက်
၁	ပျော်ရွှင်အောင်အောင်အောင်	ကျွန်ုပ်တို့	၅၀ သိန်း	
၂	ကျေးဇူးတင်အောင်အောင်	ကျွန်ုပ်တို့	၁၂၅ သိန်း	
၃	ကျေးဇူးတင်အောင်အောင်အောင်	ကျွန်ုပ်တို့	၁၄၀ သိန်း	
၄	ကျေးဇူးတင်အောင်အောင်အောင်	၆	၇၀ သိန်း	
၅				

ဃ။ လူထုစီမံကိန်း၏ လာမည့် (၄) နှစ်အတွက် အကျုံးဝင်သော ဦးစားပေး ဖွံ့ဖြိုးတိုးတက်မှု လုပ်ငန်း အစီအစဉ်များအားဖော်ပြပါ။

အဆင့်	ကျေးရွာအတွက် ဦးစားပေး ဖွံ့ဖြိုး	အဆိုပြုသူ (အမျိုးသားများ/ အမျိုးသမီး)	အခန်းကဏ္ဍ



ဂ။ လူထုစီမံကိန်း၏ လာမည့် (၄) နှစ်အတွက် အကျုံးဝင်သော ဦးစားပေး ဖွံ့ဖြိုးတိုးတက်မှု လုပ်ငန်း အစီအစဉ်များအားဖော်ပြပါ။

အဆင့်	ကျေးရွာအတွက် ဦးစားပေး ဖွံ့ဖြိုးတိုးတက်မှု လုပ်ငန်းစဉ်များ	အဆိုပြုသူ (အမျိုးသားများ/ အမျိုးသမီးများ/အမျိုးသား+ အမျိုးသမီး)	ခန့်မှန်းကုန်ကျ စရိတ်	အကျိုးခံစားခွင့်ရှိသူ ခန့်မှန်းခြေ အရေ အတွက်
၁	ကျွန်းမြို့ အကျွယ်သော လမ်းဖွဲ့ခြင်း	ဒါမ္ဗုလေး + ဒါမ္ဗုလေး	1900000	1089
၂	ကျေးရွာအတွက် အခြေခံ အဆောက်အအုံ	ဒါမ္ဗုလေး + ဒါမ္ဗုလေး	8000000	1089
၃	ကျေးရွာအတွက် အခြေခံအဆောက်အအုံ	ဒါမ္ဗုလေး	18000000	1089
၄	ကျွန်းမြို့			
၅	ကျေးရွာအတွက် အခြေခံ အဆောက်အအုံ	ဒါမ္ဗုလေး	8000000	1089
၆	ကျွန်းမြို့			
၇				

ဃ။ လူထုစီမံကိန်း၏ လာမည့် (၄) နှစ်အတွက် အကျုံးမဝင်သော ဦးစားပေး ဖွံ့ဖြိုးတိုးတက်မှု လုပ်ငန်း အစီအစဉ်များအားဖော်ပြပါ။

အဆင့်	ကျေးရွာအတွက် ဦးစားပေး ဖွံ့ဖြိုး တိုးတက်မှု လုပ်ငန်းစဉ်များ	အဆိုပြုသူ (အမျိုးသားများ/ အမျိုးသမီးများ/အမျိုးသား+ အမျိုးသမီး)	အခန်းကဏ္ဍ
၁	ကျွန်းမြို့	ဒါမ္ဗုလေး	ကျွန်းမြို့
၂			
၃			
၄			
၅			
၆			

ခေါင်းဆောင်၊ ကျေးရွာစီမံကိန်းအထောက်အကူပြုကော်မတီမှ အတည်ပြုသည်။

အမည် ဦးစောအောင် လက်မှတ် ----- နေ့စွဲ ၂၀၂၃.၁၂.၂၀



၁၁။ ပုံစံ ၈-၄။ ကျေးရွာခွဲမြို့ရေးစီမံကိန်းလုပ်ငန်းခွဲရွေးချယ်ခြင်းပုံစံ

ပုံစံ - ၈ - ၄ ကျေးရွာအုပ်စုစီမံကိန်းလုပ်ငန်းခွဲရွေးချယ်ခြင်းပုံစံ (Form PC 4)

လမ်းညွှန်ချက်၊ စီမံကိန်းလုပ်ငန်းခွဲရွေးချယ်မှုအစည်းအဝေးပြီးနောက်တွင် ကျေးရွာအုပ်စုမှ CF/TF တို့၏ အကူအညီရယူ၍ ကျေးရွာစီထောက်ကော်မတီမှ လက်မှတ်ရေးထိုးပြီး အဆိုပါပုံစံအား ပြည်ပုံအောင်မြင်သွင်းရမည်။ ဤပုံစံအား ပြည်ပုံရာပြည့်သွင်းပြီးပါက ကျေးရွာအုပ်စုမှ မြို့တိုးတက်ရေးစီမံချက်တွင် TPIC သို့ ပေးပို့ရန်အတွက် နောက်ဆက်တွဲအဖြစ် ထားရှိရမည်။ CF မှ ကျေးရွာတစ်ရွာချင်းစီ၏ စီမံကိန်းလုပ်ငန်းခွဲဆိုင်ရာ အချက်အလက်များကို MIS သို့ ထည့်သွင်းရမည်။ (ယခုနှစ်စီမံကိန်းလုပ်ငန်းခွဲ မလုပ်ကိုင်သော ကျေးရွာများ မပါဝင်ပါ။)

ကျေးရွာစည်းရုံးရေးမှူး/ဝန်ထမ်းအမည် _____

စနစ် _____

ပြည်နယ်/တိုင်း စနစ်အမျိုးအစား _____

စက်ဝန်းအားအမှတ်ပြစ်ပေးပါ။ (✓) စက်ဝန်း(၁) □ စက်ဝန်း(၂) □ စက်ဝန်း(၃) □ စက်ဝန်း(၄) □ စက်ဝန်း(၅)

ကျေးရွာအုပ်စု စာမျက်နှာ _____

ကျေးရွာအမည်	ဆောင်ရွက်မည့် လုပ်ငန်းများ	အတိုင်းအတာ	ခန့်မှန်း တိုက်ရိုက် အကျိုးခံစားခွင့် ရှိသူများ	အဆိုပြုထင်ပြုသူ	ခန့်မှန်းကုန်ကျစရိတ်			စုစုပေါင်း
					စီမံကိန်းမှ ထည့်သွင်းမှု	ကျေးရွာမှ ထည့်သွင်းမှု	အခြားထည့်သွင်းမှု (ဖော်ပြပါ) ထည့်သွင်းမှု အမည်/အဖွဲ့	
စာလင်းကုန်း	ရွာတွင်းကန်၊ ကားလမ်း	၈၈၀' x 15' x ၀' - ၄"	1065	✓ ကျား □ မ □ ကျား + မ	၅၅၆၀၀၀၀	-	-	-
ကျား	ရွာတွင်းကန်၊ ကားလမ်း	၄၈၀' x 15' x 1' - ၀"	1065	□ ကျား □ မ ✓ ကျား + မ	၅၅၆၀၀၀၀	-	-	-
စာလင်းကုန်း	ရွာတွင်းကန်၊ ကန်၊ ကားလမ်း	၁၂၈၀၀ x 15' x 1' - 4"	1089	□ ကျား □ မ ✓ ကျား + မ	၆၉၄၀၀၀၀	-	-	-
ပဲကန် (၁၀၀)	စာလင်းကန်၊ ကန်၊ ကားလမ်း	၆၈၀' x 4' - ၆"	578	□ ကျား □ မ ✓ ကျား + မ	၅၂၆၀၀၀၀	-	-	-

ရာထူး ကျေးရွာအုပ်စု စီ/ထောက်ကော်မတီ ဥက္ကဋ္ဌ အမည် လက်မှတ် ရက်စွဲ



၁၂။ အစည်းအဝေး မှတ်တမ်းများ



ကျေးရွာအစည်းအဝေးမှတ်တမ်း

အစည်းအဝေးပြုလုပ်သည့်နေရာ ။ ။ တာလင်းကျွန်း သွင်ကြေးကျောင်း၊
 ကျေးရွာ ။ ။ တာလင်းကျွန်း၊
 ကျေးရွာအုပ်စု ။ ။ စံပယ်ကျွန်း၊
 အချိန် ။ ။ ၅၅ နာရီ
 အစည်းအဝေးအမည် ။ ။ ဒုတိယ အကြိမ် အစည်းအဝေး

တက်ရောက်သူဦးရေ ကျား (၇၈)၊ မ (၁၀၂) စုစုပေါင်း (၁၈၀)

အစည်းအဝေးတွင်ဆွေးနွေးသည့်အကြောင်းအရာ။

- ၁။ ကျေးရွာအုပ်စု၊ တစ်ခု အမျိုးသား၊ အမျိုးသမီး များ၏ အခက်အခဲ
- ၂။ များကို ကိုင်တွယ်ဆောင်ရွက်ပေးပါသည်။
- ၃။ ထိုအခက်အခဲများကို ဖြေရှင်းပေးရန် အမျိုးသား၊ အမျိုးသမီး
- ၄။ အဆိုပါအခက်အခဲများကို ဖြေရှင်းပေးရန်အတွက် အစည်းအဝေးကို မိမိတို့
- ၅။ နှစ်ပတ်လည် အစည်းအဝေးအား ဖြစ်စေရန် အစည်းအဝေး
- ၆။ ဖြစ်စေရန် ဆောင်ရွက်ပါမည်။
- ၇။ ထိုအခက်အခဲများကို ဖြေရှင်းပေးရန်အတွက် အစည်းအဝေး
- ၈။ များကို ဖြစ်စေရန် ဆောင်ရွက်ပါမည်။
- ၉။
- ၁၀။



ဆွေးနွေးချက်များ (ပြောသည့်အကြောင်းအရာကိုတွဲမှတ်တမ်းတင်ရန်)

အကျိုးဝင်သောပုဂ္ဂိုလ်နှင့် အကျိုးမဝင်သောပုဂ္ဂိုလ်များကို ချေဖျက်
 ဖျက်ဆီးမှုများ ပျက်စီးမှုများ ဦးဆောင်ခြင်းဖြင့် ရေပင် ဖြောင့်ခိုင် ပါသည်။
 ဤကောက်ကံဝင်ပါသည်။ အချို့အချို့များကို ပျက်စီးမှုများ ဦးဆောင်ခြင်း
 ဝါ မြေစာရင်းအုပ်စုဖြင့် ဖြောင့်ခိုင် ပြုလုပ်ခြင်းများကို မော်တော်အောင်မြင်ခံ ပါ
 သည်။

- ၁) နှုတ်ပေးခြင်းဖြင့်
- ၂) နှုတ်ပေးခြင်းဖြင့်
- ၃) ဆေးပေးခြင်း
- ၄) ကျောင်းဆောင်သစ်အဖွဲ့ဝင်များ
- ၅) ကျောင်းခြံစိုက်ရေးအဖွဲ့အစည်းများ
- ၆) ကျောင်းအဆောက်အအုံများ
- ၇) ကျန်းမာရေးကုသရေး
- ၈) ကျောင်းဆောင် အကာအရံ အဖွဲ့များ ဖြစ်ရန် ပြုလုပ်ခြင်း

များစွာပေးပို့ရန် မိမိတို့အဖွဲ့အစည်းပါသည်။



ဆုံးဖြတ်ချက်များ

၁။ ညောင်လက်မြို့နယ်၊ ညောင်လက်မြို့နယ်၊ ညောင်လက်မြို့နယ်၊ ညောင်လက်မြို့နယ်၊ ညောင်လက်မြို့နယ်

ဆောက်လုပ်ရေး၊ အခြေခံအဆောက်အအုံများ၊ အခြေခံအဆောက်အအုံများ၊ အခြေခံအဆောက်အအုံများ

၂။ ညောင်လက်မြို့နယ်၊ ညောင်လက်မြို့နယ်၊ ညောင်လက်မြို့နယ်၊ ညောင်လက်မြို့နယ်၊ ညောင်လက်မြို့နယ်

ဝန်ထမ်းများ၊ အခြေခံအဆောက်အအုံများ၊ အခြေခံအဆောက်အအုံများ၊ အခြေခံအဆောက်အအုံများ

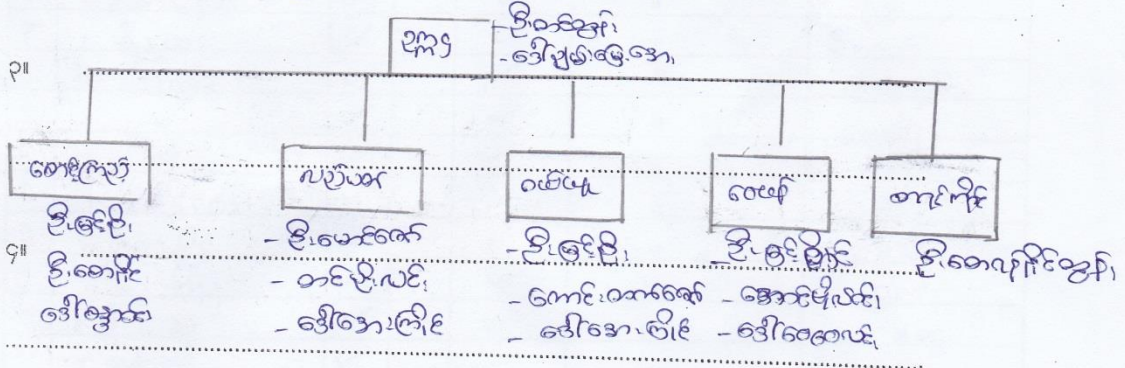

၅။ ညောင်လက်မြို့နယ်၊ ညောင်လက်မြို့နယ်၊ ညောင်လက်မြို့နယ်၊ ညောင်လက်မြို့နယ်၊ ညောင်လက်မြို့နယ်

ချစ်မောင်မြို့နယ်၊ ညောင်လက်မြို့နယ်၊ ညောင်လက်မြို့နယ်၊ ညောင်လက်မြို့နယ်၊ ညောင်လက်မြို့နယ်

မှတ်တမ်းတင်သူ	အတည်ပြုသူ
အမည် ဦးကျော်စွာ	ဦးကျော်စွာ
ရာထူး အမှုဆောင်မှူး	ရာထူး အမှုဆောင်မှူး
ရက်စွဲ ၂၀၁၇-၀၅-၀၅	ရက်စွဲ ၂၀၁၇-၀၅-၀၅



၁၃။ ကဏ္ဍအလိုက် အခက်အခဲမှတ်တမ်း

အုပ်စု - စပါယ်-ကျွန်း - - - - - ကျေးရွာ - ဓာနဝင်-ကျွန်း - -

နောက်ဆက်တွဲ(၄) ခြားနားသောအပိုင်းများအတွက် ဦးစားပေးပုံ ဖြိုးရေးလုပ်ငန်းစဉ် အနှစ်ချုပ်

မူရင်းသည်အား VPSC တွင်ထားရှိရပါမည်။ အခြားဌာနများနှင့် ညှိနှိုင်းရန်အတွက် မိတ္တူအား TPIC သို့ပို့ရပါမည်။ MIS data အနေဖြင့် သွင်းရန် မလိုအပ်ပါ။

	အဆင့်	လုပ်ငန်း	မည်သူဦးစားပေးလဲ	ကျေးရွာမှတာဝန်ခံသူ (သို့) အုပ်စု	ပြင်ပမှမည်သူ ထောက်ပံ့ မလဲ
အခြေခံအဆောက်အအုံ	၀	ပစ္စည်း ဖြည့်ဆည်းပေးရန်	<input checked="" type="checkbox"/> မ <input checked="" type="checkbox"/> ကျား	ဒီ/ထောက်ညွှန်	မူရင်းမပေးပါ စီမံခန့်ခွဲ
	၂	ကျေး နက်ဆေးဆေး	<input checked="" type="checkbox"/> မ <input checked="" type="checkbox"/> ကျား	ဒီ/ထောက်ညွှန်	မူရင်းမပေးပါ စီမံခန့်ခွဲ
	၃	စာသင်ကျောင်း	<input type="checkbox"/> မ <input checked="" type="checkbox"/> ကျား	ဒီ/ထောက်ညွှန်	မူရင်းမပေးပါ စီမံခန့်ခွဲ
	၄	ကျောက်ဆေး	<input checked="" type="checkbox"/> မ <input type="checkbox"/> ကျား	ဒီ/ထောက်ညွှန်	မူရင်းမပေးပါ စီမံခန့်ခွဲ
	၅		<input type="checkbox"/> မ <input type="checkbox"/> ကျား		
အသကာဖွဲ့စည်းရေး/စီမံခန့်ခွဲရေး	၀		<input type="checkbox"/> မ <input type="checkbox"/> ကျား		
	၂		<input type="checkbox"/> မ <input type="checkbox"/> ကျား		
	၃		<input type="checkbox"/> မ <input type="checkbox"/> ကျား		
	၄		<input type="checkbox"/> မ <input type="checkbox"/> ကျား		
	၅		<input type="checkbox"/> မ <input type="checkbox"/> ကျား		
ကျန်းမာရေးနှင့် အာဟာရ	၀		<input type="checkbox"/> မ <input type="checkbox"/> ကျား		
	၂		<input type="checkbox"/> မ <input type="checkbox"/> ကျား		
	၃		<input type="checkbox"/> မ <input type="checkbox"/> ကျား		
	၄		<input type="checkbox"/> မ <input type="checkbox"/> ကျား		
	၅		<input type="checkbox"/> မ <input type="checkbox"/> ကျား		
ပညာရေး	၀		<input type="checkbox"/> မ <input type="checkbox"/> ကျား		
	၂		<input type="checkbox"/> မ <input type="checkbox"/> ကျား		
	၃		<input type="checkbox"/> မ <input type="checkbox"/> ကျား		