

ပြည်ထောင်စုသမ္မတ မြန်မာနိုင်ငံတော် အစိုးရ  
စိုက်ပျိုးရေး၊ မွေးမြူရေးနှင့် ဆည်မြောင်းဝန်ကြီးဌာန  
ကျေးလက်ဒေသဖွံ့ဖြိုးတိုးတက်ရေးဦးစီးဌာန  
ပျော်ဘွယ်မြို့နယ်



လူထုဗဟိုပြုစီမံကိန်း  
National Community Driven Development Project  
(NCDDP)



ကျေးရွာဖွံ့ဖြိုးရေးအစီအစဉ်  
Village Development Plan (VDP)  
တလင်းကုန်းကျေးရွာ၊ ဘတ္တကျေးရွာအုပ်စု

၂၀၂၀ခုနှစ်

ပျော်ဘွယ်မြို့



မာတိကာ

- ၁။ မြို့နယ်မြေပုံ
- ၂။ ကျေးရွာမြေပုံ(တည်နေရာ)
- ၃။ အုပ်စုတွင်ပါဝင်သောကျေးရွာများစာရင်း
- ၄။ ကျေးရွာအခြေခံအချက်အလက်များ (ကျေးရွာသမိုင်းကြောင်း)
- ၅။ လူထုပူးပေါင်းပါဝင်သော လူမှုဆန်းစစ်ခြင်းနှင့် အကဲဖြတ်ခြင်းလုပ်ငန်းစဉ်(PSA/PRA)အကျဉ်းချုပ်ဇယား
- ၆။ ကျေးရွာဖွံ့ဖြိုးရေးအစီအစဉ်အတွက်အသုံးပြုခဲ့သော PRA tools များနှင့်တစ်ခုချင်းစီအတွက် သုံးသပ် ချက်များ
- ၇။ ကော်မတီဝင်များရွေးချယ်ခြင်းနှင့်ကျေးရွာဖွံ့ဖြိုးရေးအစီအစဉ်ဆောင်ရွက်မှုမှတ်တမ်းခါတ်ပုံများ
- ၈။ ကျေးရွာအချက်အလက် (ပုံစံ-၁)
- ၉။ စီမံကိန်းစက်ဝန်းအချိန်ဇယား (ပုံစံ-၂)
- ၁၀။ ကျေးရွာဖွံ့ဖြိုးရေးဦးစားပေးအစီအစဉ် (ပုံစံ-၃)
- ၁၁။ အစည်းအဝေးမှတ်တမ်းများ
- ၁၂။ ကဏ္ဍအလိုက်ဦးစားပေးဖွံ့ဖြိုးရေးလုပ်ငန်းစဉ်များ



၁။ ဖျော်ဘွယ်မြို့နယ် မြေပုံ

ဖျော်ဘွယ်မြို့နယ်အခြေပြမြေပုံ

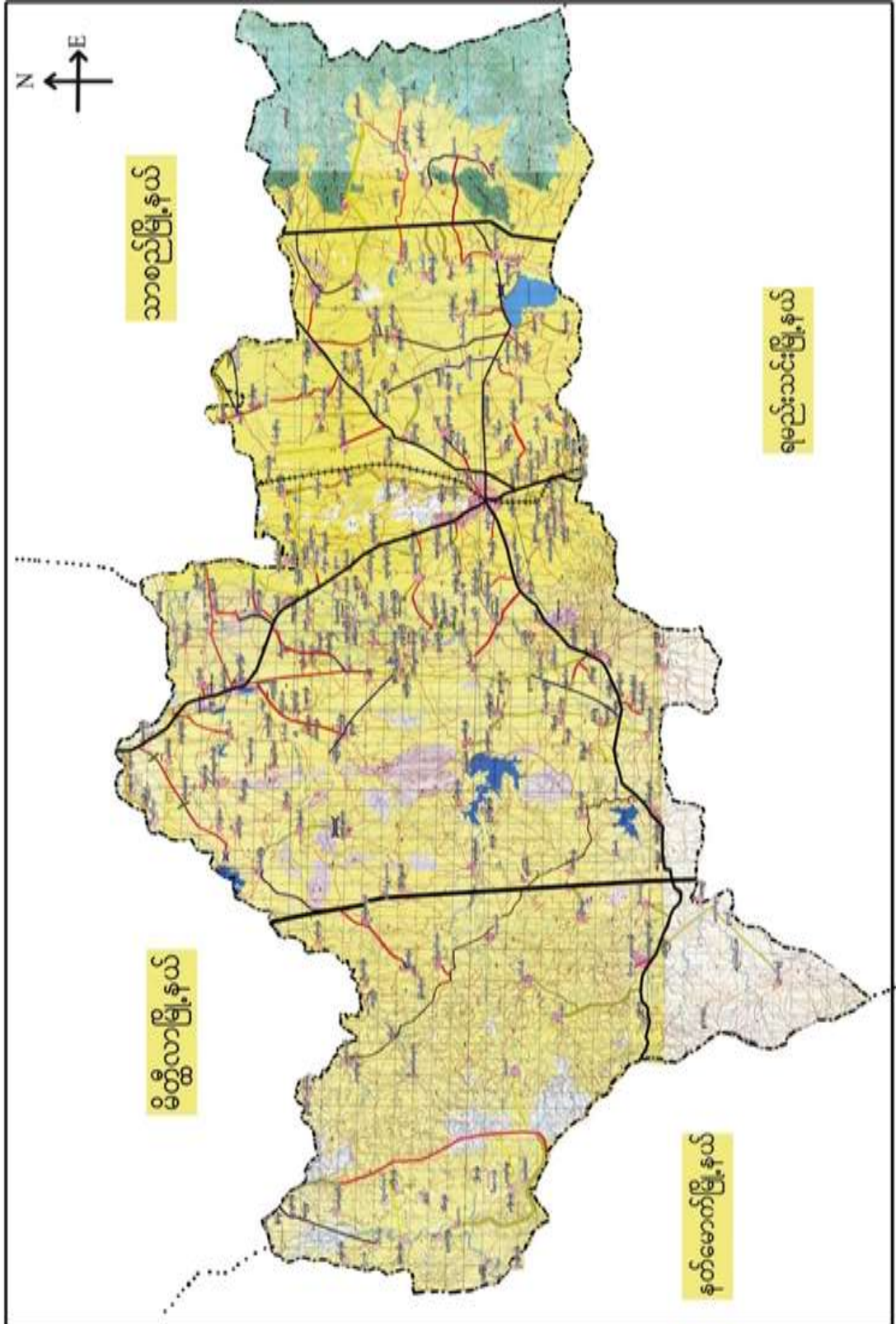





၃။ ကျေးရွာအုပ်စုတွင်ပါဝင်သော ကျေးရွာများ

၁။ ဘတ္တ ၂။ အုန်းပင်ခြံ ၃။ လက်ပံတော ၄။ ရှားပင်လှ ၅။ တလင်းကုန်း ၆။ သရက်ပင် ၇။ ကံကောင်း

၄။ ကျေးရွာ၏အခြေခံအချက်အလက်များ

ကျေးရွာသမိုင်းအကျဉ်း

**တလင်းကုန်းကျေးရွာသမိုင်းအကျဉ်း**

တလင်းကုန်းကျေးရွာသည် ဘတ္တ ၂ > ရွာအုပ်စုမှ ဆင်းသက်လာသော ရွာ ၂ > ရွာဖြစ်သည်။ ရှေးသခင်အခါက အစားရစာပေါများစွာရှိခဲ့ပြီး၊ အရသာစွန့်ပြန်ခဲ့ခြင်းကို ပါဠိဘာသာစကား အခွဲဟုခေါ်တွင်ကြောင်း သေချာစွာအာရုံစိုက်၍ "အခွဲ" မှ "ဘတ္တ" ဟု အမည်တွင်လာခဲ့သည်။ တလင်းကုန်းကျေးရွာသည် ဘတ္တ ၂ > ရွာအုပ်စုမှ ခွဲထွက်လာပြီး ရှေးအိုးအွားများစွာတလင်းကုန်းကျေးရွာဟု အမည်ပေးခဲ့ကြသည်။

ပျော်အွယ်ပြိုင်စွာ အစောင့်အရှောက်အဖွဲ့အစည်းတည်ရှိပြီး ဖြိုးစွန့် ၂ > မိုင်ကျော်ခန့် ကွာဝေးပါသည်။ တလင်းကုန်းကျေးရွာသည် အိမ်ခြေပေါင်း ၁၇၀ အိမ်ရှိပါသည်။

တစ်ရွာလုံး ဗုဒ္ဓဘာသာကိုးကွယ်ကြပြီး လူဦးရေမှာ ၈၈၀ ယောက် ရှေ့ဆိုခဲ့ကြပါသည်။

ကျေးရွာ၏အဓိကအသက်မွေးဝမ်းကျောင်းလုပ်ငန်းမှာ စောင့်သူလယ်ယာလုပ်ငန်း၊ လုပ်ကိုင်ကြပြီး ဖြိုးသိုတက်ပြီး ရွေးပတ်လိုက်၍ အကောင်အထည်လုပ်ငန်းကိုလည်း လုပ်ကိုင်ကြသည်။



ထိခိုက်လွယ်သော အုပ်စုများ လူဦးရေ ( သက်ကြီး၊ မြေယာမဲ့၊ မသန်စွမ်းအုပ်စုများ )

|         |                   |           |
|---------|-------------------|-----------|
| သက်ကြီး | မြေယာမဲ့          | မသန်စွမ်း |
| ၇၉      | ကျား (၇ ) မ ( ၂ ) | ၁၁        |

- ကျေးရွာတွင်း ရရှိနိုင်သော ဝန်ဆောင်မှုများ ( ကျန်းမာရေးဆေးခန်း ၊ စာသင်ကျောင်း )

|                |              |              |               |      |
|----------------|--------------|--------------|---------------|------|
| ဆေးရုံ/ဆေးခန်း | စာသင်ကျောင်း | စာကြည့်တိုက် | မူကြိုကျောင်း | ဈေး  |
| မရှိ           | ရှိ          | မရှိ         | မရှိ          | မရှိ |
|                |              |              |               |      |

- ရွာသူရွာသားများ၏ အဓိကစီးပွားရေးလုပ်ငန်း ( စိုက်ပျိုးမွေးမြူရေး၊ အခြားသီးနှံများ )

|            |      |               |       |            |
|------------|------|---------------|-------|------------|
| မွေးမြူရေး |      | စိုက်ပျိုးရေး |       | အခြား      |
| ခိုင်းနွား | ဆိတ် | ပဲ            | နှမ်း | အရောင်အဝယ် |

- အဓိကရရှိနိုင်သော အရင်းအမြစ်များ

|        |      |            |          |       |
|--------|------|------------|----------|-------|
| ကျောက် | သဲ   | ကျောက်ဆွေး | ဂျင်းမြေ | အခြား |
| မရှိ   | မရှိ | မရှိ       | မရှိ     | မရှိ  |

- ကျေးရွာနှင့် သက်ဆိုင်သော အခြားအရင်းအမြစ်များ

|                         |                   |                 |       |
|-------------------------|-------------------|-----------------|-------|
| သောက်သုံးရေရရှိနိုင်မှု | မြေလွတ် မြေရိုင်း | ဆည်ရေသောက်ဧရိယာ | အခြား |
| ရှိ                     | မရှိ              | မရှိ            | မရှိ  |



၅။ လူထုပူးပေါင်းပါဝင်သော လူမှုဆန်းစစ်ခြင်းနှင့် အကဲဖြတ်ခြင်းလုပ်ငန်းစဉ် (PSA / PRA) အကျဉ်းချုပ်ဇယား

| စဉ် | ကရိယာများ<br>(PRA Tools)  | ရက်<br>စွဲ | ဦးတည်အုပ်စုနှင့်<br>ရည်ရွယ်ချက်များ   | တက်ရောက်သူ |    |        | အဓိကဆွေးနွေးချက်များ   |
|-----|---|------------|---|------------|----|--------|--|
|     |   |            |   | ကျား       | မ  | ပေါင်း |  |
| ၁   | ကျေးရွာလူမှုရေး၊<br>အရင်းအမြစ်ပြမြေပုံ<br>(Social Map/<br>Resource Map) | ၉.၁၁.၂၀၂၀  | ရပ်မိရပ်ဖ၊<br>ကော်မတီဝင်များ၊<br>ကျေးရွာလူထုများ<br>မြေပုံအားအသုံးပြု၍<br>၎င်းတို့၏<br>အဓိကပြဿနာများ၊<br>အရင်းအမြစ်များနှင့်<br>အခြေခံအဆောက်<br>အအုံများ၊ | ၉          | ၇  | ၁၆     | ကျေးရွာလူထု၏<br>ထင်ရှားသောမြေနေရာ၊အခြေခံ<br>အဆောက်အအုံများ၊တိုင်းရင်းသ<br>ားနှင့် ဘာသာရေး<br>အဖွဲ့အစည်းများ၊မသန်စွမ်းသူရှိ<br>သည့်အိမ်ထောင်စုများ၊အမျိုးသ<br>မီးဦးဆောင်သည့်အိမ်ထောင်စုမ<br>ျား၊လူမှုရေးဆိုင်ရာအချက်အလ<br>က်များ။ ပြဿနာများနှင့်<br>ဖြစ်နိုင်ခြေရှိသောအဆောက်အအုံ<br>သစ်များ |
| ၂   | ဥစ္စာနေကြွယ်ဝမှုအ<br>ဆင့်သတ်မှတ်ခြင်း<br>(Wealth Ranking)               | ၉.၁၁.၂၀၂၀  | ကျေးရွာအတွင်းစီးပွ<br>ားရေးအခြေအနေ<br>ကွာခြားသောအုပ်စု<br>များကိုစိစစ်ရန်<br>ချမ်းသာ၊<br>အလယ်အလတ်၊နွမ်း<br>ပါး၊<br>အလွန်နွမ်းပါးအုပ်စု<br>များ            | ၈          | ၇  | ၁၅     | ကျေးရွာအတွင်းရှိအိမ်ထောင်စုမ<br>ျားအားလူမှုစီးပွားအခြေအနေအ<br>လိုက်<br>အုပ်စုများသတ်မှတ်ပေးခြင်း   |
| ၃   | ကျေးမရေးရာကဏ္ဍ<br># ၁<br>ပိုင်ဆိုင်မှုနှင့်ခွဲခြမ်းစိ<br>တ်ဖြာမှု       | ၉.၁၁.၂၀၂၀  | အမျိုးသားနှင့်အမျိုး<br>သမီးများ( အရင်းအ<br>မြစ်ပိုင်ဆိုင်အသုံးချ<br>မှု)   | ၇          | ၈  | ၁၅     | အမျိုးသားနှင့်အမျိုးသမီးများ( အ<br>ရင်းအမြစ်ပိုင်ဆိုင်အသုံးချမှု၊<br>ထိန်းချုပ်မှုအားခွဲခြမ်းစိတ်ဖြာခြင်း<br>)။  |
| ၄   | ရာသီခွင်ပြပြက္ခဒိန်<br>(Seasonal<br>Calendar)                           | ၉.၁၁.၂၀၂၀  | ကော်မတီဝင်၊<br>အမျိုးသမီး၊<br>အမျိုးသားများ   | ၈          | ၁၀ | ၁၈     | ကျေးရွာတွင်<br>တစ်နှစ်ပတ်လုံးကွဲပြားခြားနားသော<br>အချိန်အလိုက်<br>ဖြစ်ပျက်ဆောင်ရွက်ခဲ့သည့်ရာသီ<br>ဥတု၊ စိုက်ပျိုးသီးနှံများ၊<br>လယ်ယာလုပ်ငန်းများ၊<br>နေ့စားလုပ်ငန်းများ၊<br>မွေးမြူရေးလုပ်ငန်းများ၊<br>ဝမ်းစာဖူလုံမှု နှင့် ပွဲတော်များ   |



|   |  |         |  |    |    |  |
|---|--|---------|--|----|----|--|
| ၅ | ကျားမရေးရာ# ၂<br>ပင့်ကူအိမ်<br>ကွန်ယက်<br>(Spider Web)                 | ၅.၁၀.၁၉ | အမျိုးသားများ နှင့်<br>အမျိုးသမီးများ                                    | ၁၀ | ၁၂ | ၂၂<br>ကျေးရွာအတွင်းရှိအမျိုးသမီးများ<br>၏<br>အခြေအနေကိုသိရှိစေရန်တန်း<br>တူအခွင့်အရေးရရှိမှု နှင့်<br>မရရှိသည့် အကြောင်းအရင်း၊<br>ပညာရေးအတွက်ဆုံးဖြတ်ချက်ချ<br>ခြင်း၊ အိမ်မှုကိစ္စဆောင်ရွက်မှု |
| ၆ | အဖွဲ့အစည်းချိတ်<br>ဆက်ပုံ-<br>ဗင်းပုံစံ(Venn<br>Diagram)               | ၅.၁၀.၁၉ | ကျေးရွာအုပ်<br>ချုပ်ရေးအဖွဲ့၊<br>ကျေးရွာစီ/<br>ထောက်အဖွဲ့                | ၇  | ၆  | ၁၃<br>ကျေးရွာတွင်းရှိအဓိကအုပ်စုများ၊<br>အဖွဲ့အစည်းများတည်ရှိနေမှုကိုသိ<br>ရှိရန်၊<br>၎င်းအဖွဲ့အစည်းများ၊အုပ်စုများ<br>ဆက်စပ်နေမှုပူးပေါင်းဆောင်ရွ<br>က်မှုအားသိရှိနိုင်ရန်၊                    |
| ၇ | ကျေးရွာ၏မျှော်မှန်း<br>ချက်(၄)နှစ်စာကျေး<br>ရွာဖွံ့ဖြိုးရေးအစီအ<br>စဉ် | ၅.၁၀.၁၉ | အမျိုးသားအုပ်စု၊အ<br>မျိုးသမီးအုပ်စု၊လူင<br>ယ်အုပ်စု၊<br>ရပ်မိရပ်ဖအုပ်စု | ၄၇ | ၄၄ | ၉၁<br>ကျေးရွာသားများ၏<br>မဲပေးရွေးချယ်ထားသည့်<br>ဖွံ့ဖြိုးတိုးတက်ရေးလုပ်ငန်းစဉ်များ<br>အားဦးစားပေးအလိုက်သတ်မှ<br>တ်ချက်  |





ကျေးရွာသယံဇာတပြမြေပုံ

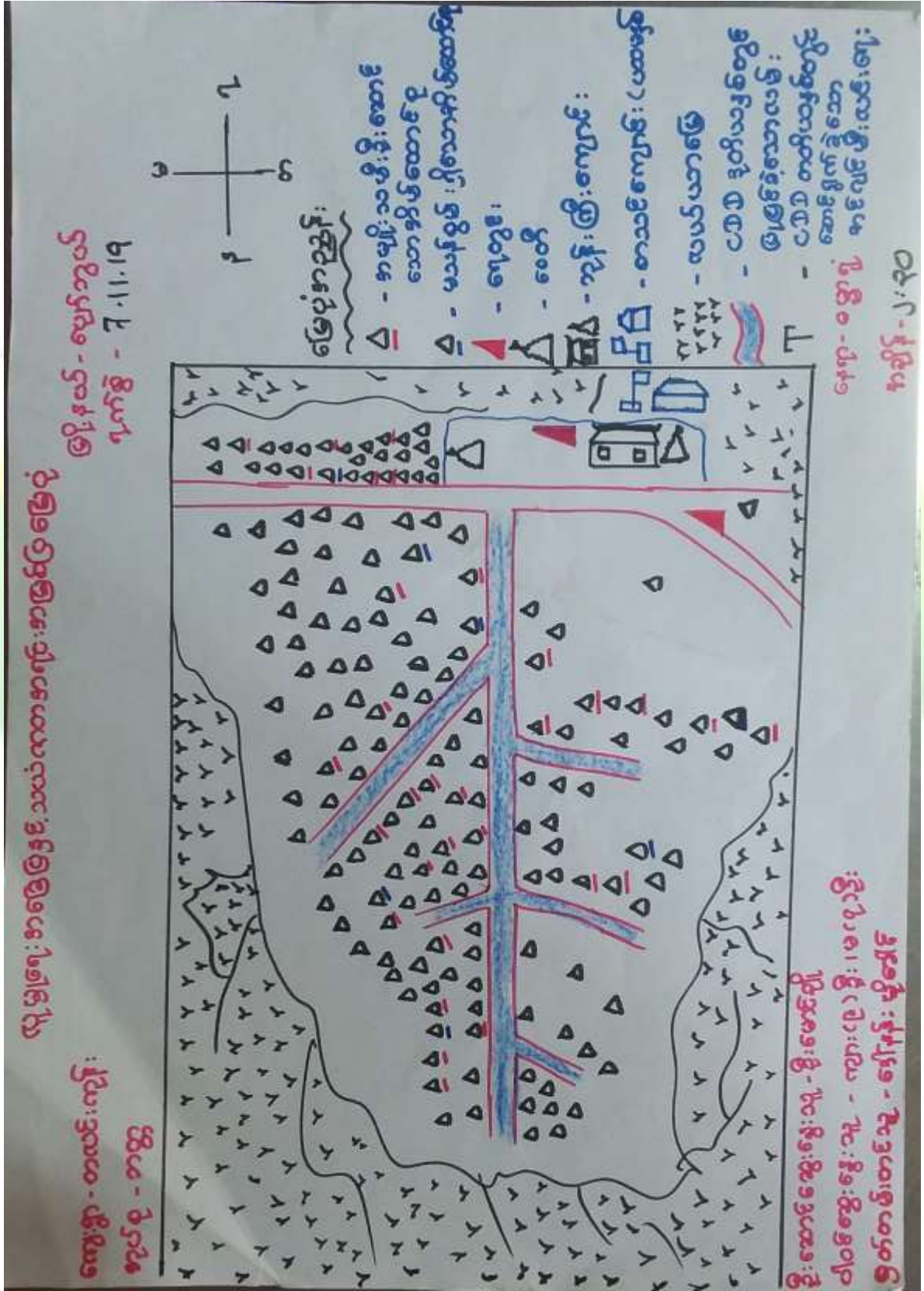



လူရှေး: ဓာတ်ဖြင့် သယ်လာ ကုန်: ဓာတ်ဖြင့်ဖြင့်

ရွေး: ရွေး: ဖြင့်: နှင့်: ဆုံး: စစ်ဖြင့်:

ကျေးရွာ- တလင်းကုန်:

မြို့နယ်- ပျော်ဘွယ်

စုပုံစု- ဘဏ္ဍ

၇က်စွဲ - ၇.၁၁.၁၇

△ တစ်နှစ်လုံး စုစုပေါင်းကို ကိုးကွယ်ကြသည်။

△ တောင်သူလုပ်ငန်းကို နာမိတ် လုပ်ကိုင်ပြီး နာချိန်မှာ  
ဈေးကောင်းခြင်း၊ ဆယ်လုပ်ငန်း တို့ဖြင့် နာသက်မွေး  
ဖမ်းကျောင်းဖြူသည်။

△ သုံး၇၅၀ ကို ရှေ့ဖော်များ ဆောင်ရွက်: ဆောင်ရွက်  
ရှေ့ဖော်များပါသည်။

△ ငါတို့ နာမိတ်လုပ်ငန်းများ ၊ ကျောင်းဆောင်လုပ်ငန်း  
ရွာတွင်း ကျောက် ကျောက်လုံး: ခင်းခြင်း စသည် လုပ်ငန်း  
များ ဆောင်ရွက်ပြီး ဖြစ်သည်။

△ ကျေးရွာစွဲ ဖြိုး ၇၅၀ ရှေ့ဖော်တွင်း တူးခြင်း ၊ ကျောင်း  
ဆောင်ခြင်း ၊ တစ်နှစ်တိုက်ဆောင်ခြင်း ၊ နာမိတ်ရွက်  
ကန် စသည် တို့ကို နာမိတ်သည်။



ကျေးဇူးအရင်းအမြစ် ပိုင်ဆိုင်မှုသုံးသပ်ခြင်း။

ကျေးဇူး - တလင်းကုန်း      ပိုင်ဆိုင်မှုသုံးသပ်ခြင်း  
 အုပ်စု - ၁၁၅      မြို့နယ် - ရွှေဘို      ရက်စွဲ - ၁၇.၁၁.၁၇

| အရင်းအမြစ် သုံးစွဲမှု |             |                 | အရင်းအမြစ် ထိန်းချုပ်မှု |             |                 |
|-----------------------|-------------|-----------------|--------------------------|-------------|-----------------|
| အမျိုးသား             | အမျိုးသမီး  | အမျိုးသား၊ သမီး | အမျိုးသား                | အမျိုးသမီး  | အမျိုးသား၊ သမီး |
| ရေစက်                 | ထမ်း        | ဆိုနယ်          | ပုဒ်                     | ဖိ          | ညှပ်            |
| သုံးဘီ                | ဖိ          | ထုတ်            | ဆိုနယ်                   | ထမ်း        |                 |
|                       | ကပ်ချုပ်စက် | စွာ             | လယ်ယာ ဧက                 | ကပ်ချုပ်စက် |                 |
|                       |             | လှည်း           | လှည်း                    |             |                 |
|                       |             | လယ်ယာ ဧက        | စွာ                      |             |                 |
|                       |             | ညှပ်            | ရေစက်                    |             |                 |
|                       |             |                 | သုံးဘီ                   |             |                 |

ဦးဆောင် ဆွေးနွေးသူ - ဦး ရဲအောင်  
 ဖွဲ့စည်းတင်ပြသူ - ဒေါ်နန်း မိုးခေါင်  
 ပါဝင်ဆွေးနွေးသူ - ကျား ( ၇ ဦး )၊ မ( ၈ ) ဦး

နေရာ - မွှားရုံ  
 အချိန် - ၃: ၁၅



ပိုင်ဆိုင်မှုသုံးသပ်ခြင်း

ကျေးရွာ - တာလင်းကျွန်း  
အိုင်စု - ကတ္တ

မြို့နယ် - ပျော်ကယ်  
ရက်စွဲ - ၁.၁၁.၁၇

အေးဖွားခြင်းနှင့်ဆိုင်ခံခြင်း

- ၁ ဥပဒေနှင့်အညီ ကိစ္စများကိုသာ အမျိုးသား / သမီး ထိန်းချုပ်သည်။
- ၂ ဆိုင်ကယ်၊ ဖုန်း၊ ကား၊ လှည်း၊ လယ်ယာခြေ၊ ဥပဒေနှင့်အညီ ဆောင်ရွက်ရန် အမျိုးသားနှင့် အမျိုးသမီး သုံးစွဲသော လှည်း၊ အမျိုးသားများကသာ အဓိက ထိန်းချုပ်ကြသည်။
- ၃ အမျိုးသမီးများက အိမ်တွင်း ဗဟိုကိစ္စများဖြစ်သည့် ထင်း၊ မြေ၊ အိမ်ချုပ်စက် စသည်တို့ကိုသာ သုံးစွဲခွင့် ထိန်းချုပ်ရသည်။
- ၄ ကျောက်၊ ဆေး၊ မီး၊ စသည်တို့ကို အမျိုးသားများကသာ သုံးစွဲသည်။





# ဥစ္စာနေကြွယ်ဝမှုအဆင့် သတ်မှတ်ခြင်း

## ဆွေးနွေးခြင်း ဖွင့် ဆရာစစ် ချက်

- ကျ် ကျေးဇူး တွင် နိမ့်ဆောင်စု (၁၇၀) ဖြစ်ပါသည်။

- နွယ်: ပါ: သော နိ: နဆောင်စု မှာ (၄၀) ဖြစ်ပါသည်။

- နလွန်နွယ်: ပါ: သော နိ: နဆောင်စု မှာ (၆၀) ဖြစ်ပါသည်။

- နွယ်: ပါ: ဖွင့်, နလွန် နွယ်: ပါ: နိမ့် ဆောင်စု များ ၇ ဖြစ်, နကြောင်း: နရင်း: မှာ  
လက်လုပ်လက်စား, / ငြိမ့် ငြိမ့် ငြိမ့်: လုပ်စား: ၇ ဖြစ်, / နလုပ်လက်စား နဆွင့်, နလုပ်: နလုပ်: ပါ: ဖြစ်  
ဖြစ်ပါသည်။

နိမ့်တွင်း: မွန်လုပ်ငန်း, / နသေး: စား စက် ဖွဲ့လက် မွန်လုပ်ငန်း များ, ဖြစ်စီး: ပေး: လျှင်  
နလုပ်လက်စား နဆွင့်, နလုပ်: များ ဖြစ်စီး: ပေး: လျှင်, / တစ်ခုခု ဝတ် ဖြင့် ခွေး: ခွေး: လုပ်  
ငန်း များ စုဆောင်းပေး: လျှင် နဆင့် ဖြစ်လာ ဖြစ် ပါသည်။





# ရာသီခွင်ပြပြက္ခဒိန်

အွေးအနွေး၊ ခြင်း၊ ရှင်၊ ဆိုး၊ စစ်၊ ခြင်

- ကျိကျေး၊ ကျွဲတွင် ရာသီဥတုအရေအတွက်၊ တစ်ပါး၊ တစ်ခု၊ ကဆုန်လစဉ်အခါ အလွန်ပူပြင်းသည်ကိုတွေ့ရသည်။
- ရဲယုန်လမှ သတင်း၊ ကျွဲလပူသည် မိုးတွင်းကာလအထိ ကျိလများတွင် နှစ်ပျဉ်း ကျော်ကံအိကထား၊ ခြင်သည်။
- မွဲတော် ရာသီ အရေအတွက် ကဆုန်လတွင် အောင်လူအင်္ဂါ ပွဲ၊ ၁၀၀၀၀၀၀လတွင် အွေး၊ ဓား၊ ပွဲ၊ သတင်း၊ ကျွဲလတွင် မိုး၊ အင်္ဂါပွဲ၊ တစ်ဆောင်မျိုးလတွင် သူ့ကထိန်ပွဲ တာ ပိုတွဲလတွင် ကွဲကွဲ၊ မွဲတို့ကို ခုတ်ခင် ကျွဲ၊ ပ ဓမ္မာန်ကြသည်။
- အပူပိုအို အရေအတွက်၊ တစ်ပါး၊ တစ်ခု၊ ကဆုန်လတွင် အလွန်ပူပြင်းပါးသည်ကိုတွေ့ရသည်။
- ကျိသောလများမှာ အပူပိုအိုများ ပါသည်။ သို့သော် အပူပိုအိုများ သဘောကံ အလွန် မှာ အခြားလင်္ကာတို့သည်ကိုတွေ့ရသည်။
- နှိုက် ပျဉ်း၊ ရည်၊ ခုတ်ကောင်းများ၊ ၀၀၀၀၀၀၀ လျှင်လျှင်များများများ၊ လျှင်လျှင် အစာအလေ့အစားသည်။





ပင်းပုံစံကိုသုံးပြု၍ အဖွဲ့အစည်းများချိတ်ဆက်မှု

မင်းပုံစံအသုံးပြု၍ အဖွဲ့အစည်းနှင့် ချိတ်ဆက်မှုအားလေ့လာခြင်း

ကျေးရွာ - တောင်ကုန်း      ခြံနယ်-စောက်ဘွယ်  
 အုပ်စု - ဘဏ္ဍ      ရက်စွဲ- 3.11.19

| ကျေးရွာအတွင်းရှိ အဖွဲ့အစည်းများ  | ကျေးရွာပြင်ပရှိအဖွဲ့အစည်းများ                   |
|----------------------------------|---|
| - ပရဟိတအဖွဲ့                     | - ပညာရေးဌာန                                     |
| - ကျောင်းကျောင်း                 | - ကျန်းမာရေးဌာန                                 |
| - နာရေးကူညီမှုအဖွဲ့              | - EPC   |
| - ဆယ်ဒါ့ဖ်ဒါင်းအဖွဲ့             | - လူထုမဟာပြုစီမံကိန်း                           |
| - အုပ်ချုပ်ရေးအဖွဲ့              | - ကျေးလက်ဒေသဖွံ့ဖြိုးရေး<br>တိုးတက်ရေး ဦးစီးဌာန |
| - လူငယ်အဖွဲ့                     | - အထွေထွေအုပ်ချုပ်ရေး<br>ဦးစီးဌာန               |
| - လူထုမဟာပြုစီမံကိန်း<br>ကျောင်း | - ရဲစခန်း                                       |
| - မီးလင်းရေးကျောင်း              | - ယ.ဝ.က   |
|                                  | - သမဝါယမ  |
|                                  | - ခြေစာရင်း                                     |
|                                  | - စီးပွားရေးဘဏ်                                 |
|                                  | - ချေးငွေရုံးများ                               |

ဦးဆောင်ဆွေးနွေးသူ - ဒေါ်စိုင်းစိုင်းသင်း  
 ဖွဲ့စည်းတင်ဆက်သူ - ဒေါ်နန်းမိုမိုခိုင်  
 ပုံစံဆွေးနွေးသူ - ကျား (၆)ဦး၊ မ(၈)ဦး

မေ့ရမည့်အဖွဲ့များ - မေ့ရမည့်အဖွဲ့များ  
 အချိန် - ၃:၃၀



မင်းပုခံအသုံး - ၆၂၅၅၅ အဖွဲ့ အစည်းနှင့် ချိတ်ဆက်မှုအား ပေးလာခြင်း  
 ကျေးဇူး - တစ်လင်းကုန်း  
 အုပ်စု - ဘဏ္ဍာ  
 မြို့နယ် - ရွှေဘို  
 ရက်စွဲ - ၇.၁၁.၁၉



ဦးအောင်ဆွေးနွေးသူ - ဦးဦးအောင်  
 မြတ်တမ်းတင်သူ - ဒေါ်နန်း မိုခေါင်  
 ပါဝင်ဆွေးနွေးသူ - ကျား (၇)ဦး၊ မ(၆)ဦး

နေရာ - ရွှေဘို  
 အချိန် - ၃:၃၀



မင်းပိုင်ခင်အထူးပြု၍ အဖွဲ့အစည်းများနှင့် ချိတ်ဆက်မှုများ ယေဘု

ကျေးရွာ - တစ်စင်းတစ်ရာ

ဖြန့်ဖြူးပေးပို့ရန်

အမည် - အစွဲ

ရက်စွဲ - ၇.၁၁.၁၉

ဆွေးနွေးခြင်းနှင့် ဆန်းစစ်ခြင်း

- △ ကျေးရွာအတွင်း၌ အဖွဲ့အစည်းများသည် တစ်ဖွဲ့အစည်းနှင့် တစ်ဖွဲ့အဖွဲ့ချိတ်ဆက်ကာ ကျေးရွာ၏ သာယာရေး၊ ဖွံ့ဖြိုးရေး၊ နိစ္စပျားများ အမြဲအောင်ရွက်ကြသည်။
- △ ကျေးလက်ဒေသဖွံ့ဖြိုးတိုးတက်ရေး-ဦးစီးဌာန၊ လူထုမပျံ့ဖြူရေးဦးစီးဌာန၊ ရုံးတို့သည် လူထုမပျံ့ဖြူရေးမဟီနှင့် ချိတ်ဆက်ကာ ကျေးရွာ၏ ဖွံ့ဖြိုးရေးကို ကျေးရွာလူထုနှင့် ပူးပေါင်းဆောင်ရွက်သည်။
- △ အသေးစားချေးငွေရုံးများသည် ကျေးရွာနှင့် ချိတ်ဆက် အကူအညီပေးကြသည်။
- △ ကျေးရွာဖြစ်ပဏ္ဍိ အဖွဲ့အစည်းများသည် ကျေးရွာမြေဧရိယာမှ သာ အားကျန်ပူးပေါင်းရမည်။ ထိုအဖွဲ့များကို ယ်တိုင်ရွာနှင့် ယာကျောက် ချိတ်ဆက်ခြင်း မရှိပေ။



ပင့်ကူအိမ်ကွန်ယက် နှင့် သုံးသပ်ချက်

ပင့်ကူအိမ်သုံးသပ်ခြင်း

ကျေးရွာ - တလင်းကုန်း  
အုပ်စု - အတ္တ

မြို့နယ် - ပျော်ဘွယ်  
ရက်စွဲ - ၆.၁၁.၁၇

အမျိုးသမီး

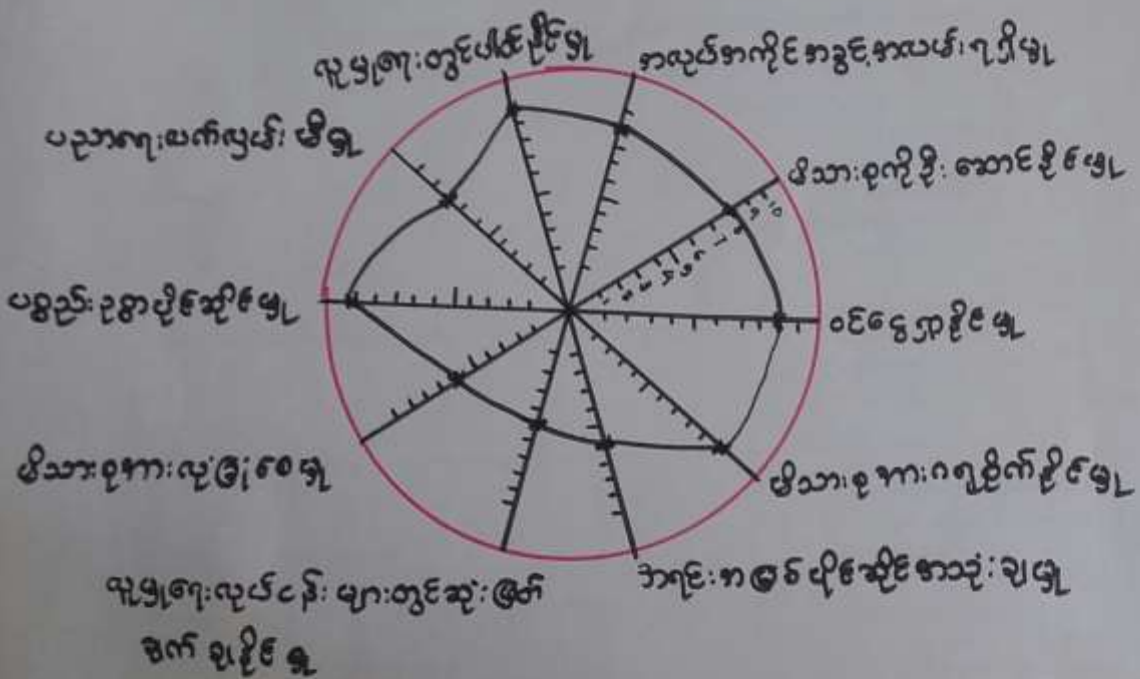

ဦးဆောင်ဆွေးနွေးသူ - ဒေါ်အိမ်အိမ်

မှတ်တမ်းတင်သူ - ဒေါ်နုနု မိုစော

ပါဝင်ဆွေးနွေးသူ - မ (၁၂) ဦး

နေရာ - စမ္မာရုံ

အချိန် - ၂:၄၅



ပင်ကူအိမ်သုံးစာပုံဖြန့်ခြင်း

ကျေးရွာ - တာလင်းကျွန်း

အုပ်စု - ဘဏ္ဍ

ဖွဲ့စည်းပုံ - ဧရာဝတီ

ရက်စွဲ - ၅.၁၁.၁၉

အမျိုးအစား:



ဦးဆောင်ဆွေးနွေးသူ - ဦးမျိုးဝင်း

ဗဟိုတမ်းတင်သူ - နန်းစိုကျောင်း

ပါဝင်ဆွေးနွေးသူ - ကျား (၁၀) ဦး

နေရာ - စမ္မာရွာ

အချိန် - ၂:၄၅



ပင်ကုန်အိတ်သုံးဆတ်ခြင်း

ကျေးရွာ - တာလင်းကျွန်း

အုပ်စု - ဘဏ္ဍ

ဇွန်လ - ဇွန်လ

ရက်စွဲ - 5.11.19

အမျိုးသား + အမျိုးသမီး

— အမျိုးသား  
— အမျိုးသမီး



ဦးဆောင်ဆွေးနွေးသူ - ဦးမျိုးဝင်း (ဒေါ်အိမ်ဝင်း)  
 မေး - စိမ္မာချို  
 ဖြတ်တမ်းတင်သူ - မှီးချို  
 အချိန် - ၂:၄၅  
 ပါဝင်ဆွေးနွေးသူ - ကျား (၁၀) ဦး၊ မ (၁၂) ဦး



ပင့်ကူအိမ်သုံးသပ်ခြင်း

တထင်းလှန်း ကျေးရွာ  
ဘန္တုဘူလုံ

ရက်စွဲ - ၄.၁၁.၁၇

ဆွေးနွေးခြင်း ဖြစ် ဆန်းစစ်ခြင်း

- အမျိုးသမီး များသည် အိမ်တွင်းရေရင်း ထုတ်ကိုင်နိုင်သည်။  
ဆံပင်ထုတ်ငန်း ဂြိုခြင်း၊ ကြောင် ပုံဖြန့် ဝင်ငွေများ ဖြိုတက်  
သည်။ အမျိုးသမီး အလုပ်အကိုင် ကာကွယ်အာဇာနည် ရရှိမှု  
၇၀% ခန့် ရှိသည်။
- အမျိုးသား များက အမျိုးသမီး များထက် မိသားစုကို  
ဦးဆောင်နိုင်သည်။
- အမျိုးသမီး များမှာ ပုံဖြန့်ဝင်ငွေ ဖြိုတက်လည်း အမျိုး  
သား များထက် ဝင်ငွေ မများ စေ။
- မိသားစု ဂိစ္စများကို အမျိုးသမီး များကသာ ထုတ်  
ခြင်း ကြောင့် အမျိုးသမီး များက မိသားစုအား ၁၀၀%  
ဂုဏ်ရရှိနိုင်သည်။
- ပစ္စည်း ဥစ္စာ ပိုမိုရရှိမှု တွင် တန်းတူ ရရှိကြသည်။
- အိမ်တစ်အိမ်တွင် အမျိုးသား များ ဂြိုပါက လုံခြုံသည်  
ဟု ယူဆကြသည်။



၇။ ကျေးရွာ၏ မျော်မှန်းချက်(၄)နှစ်စာကျေးရွာဖွံ့ဖြိုးရေးအစီအစဉ်

| <p>တလင်းကုန်း</p>  | <p>အဆက်အစွဲ</p>   | <p>ကျော်ဗွန်းချက်</p>   | <p>နိဂုံးပေးလျှင်</p>                                       |
|--|---|---|---|
| <p>၄ ရေချိုရွာပါ ခြံစီးကြောင့် ဆောက်ရာအတွက် အဆက်အစွဲရှိခြင်း</p>                       | <p>၄ ရေချိုပေါ်များလာပြီး ဆောက်ရာအတွက် အဆက်အစွဲ မရှိစေရန်</p>                     | <p>၄ ရေချိုပေါ်များလာပြီး ဆောက်ရာအတွက် အဆက်အစွဲ မရှိစေရန်</p>                     | <p>၄ ရေချိုတွင်းတူးဖော်ခြင်း</p>                            |
| <p>၄ အမျက်ကန်မရှိခြင်းကြောင့် ရွာတွင်း သန့်ရှင်းမှုမရှိခြင်း</p>                       | <p>၄ အမျက်ကန်ပစ်ကာ ဖွဲ့စည်း သန့်ရှင်း သယ်ယူပို့ဆောင်ရန်</p>                       | <p>၄ အမျက်ကန်ပစ်ကာ ဖွဲ့စည်း သန့်ရှင်း သယ်ယူပို့ဆောင်ရန်</p>                       | <p>၄ အမျက်ကန်ပစ်ကာ ဖွဲ့စည်း သန့်ရှင်း သယ်ယူပို့ဆောင်ရန်</p> |
| <p>၄ စာကြည့်တိုက်မရှိခြင်းကြောင့် ဗဟုသုတ နည်းပါးခြင်း</p>                              | <p>၄ စာကြည့်တိုက်ရှိလာပြီး ကျေးရွာအဖွဲ့အစည်း ဖွဲ့စည်း လုပ်ငန်းများ ပြုလုပ်ရန်</p> | <p>၄ စာကြည့်တိုက်ရှိလာပြီး ကျေးရွာအဖွဲ့အစည်း ဖွဲ့စည်း လုပ်ငန်းများ ပြုလုပ်ရန်</p> | <p>၄ စာကြည့်တိုက် ဖွဲ့စည်းခြင်း</p>                         |
| <p>၄ အိမ်တွင်း မြေလှုပ်ငန်းများ ရှိလာခြင်း ဝင်ငွေ နည်းပါးခြင်း</p>                     | <p>၄ အိမ်တွင်း မြေလှုပ်ငန်းများ ရှိလာပြီး ဝင်ငွေ တိုးပွားလာစေရန်</p>              | <p>၄ အိမ်တွင်း မြေလှုပ်ငန်းများ ရှိလာပြီး ဝင်ငွေ တိုးပွားလာစေရန်</p>              | <p>၄ အိမ်တွင်း မြေလှုပ်ငန်းများ ရှိလာခြင်း</p>              |
| <p>၄ KG ကျေးစားဆောင်ရွက်ခြင်း ကြောင့် သားများ စာသင်ယူရန် အတွက် ဝင်ငွေ နည်းပါးခြင်း</p> | <p>၄ KG ကျေးစားဆောင်ရွက်ပြီး ကျေးရွာအဖွဲ့အစည်း မရှိစေရန်</p>                      | <p>၄ KG ကျေးစားဆောင်ရွက်ပြီး ကျေးရွာအဖွဲ့အစည်း မရှိစေရန်</p>                      | <p>၄ KG ကျေးစားဆောင်ရွက်ခြင်း</p>                           |
| <p>၄ စိုက်ပျိုးရေး ဗဟုသုတ မရှိခြင်းကြောင့် သို့မဟုတ် နည်းပါးခြင်း</p>                  | <p>၄ စိုက်ပျိုးရေး နည်းပညာ ဗဟုသုတများ ရရှိပြီး သို့မဟုတ် အဖွဲ့အစည်း မရှိစေရန်</p> | <p>၄ စိုက်ပျိုးရေး နည်းပညာ ဗဟုသုတများ ရရှိပြီး သို့မဟုတ် အဖွဲ့အစည်း မရှိစေရန်</p> | <p>၄ စိုက်ပျိုးရေး နည်းပညာ ဗဟုသုတများ ရရှိခြင်း</p>         |





| တပင်းကုန်   | အခက်အခဲ   | ပျော်ရွှင်ချက်   | နိဂုံး                   |
|---|---|--|--------------------------|
| <p>၁ ရေချို ရှားပါးခြင်း၊ ခြောက်ခြင်း၊ ခြောက်ရေ အားလုံး အခက်အခဲရှိခြင်း</p> <p>၂ အမျိုးကုန် မရှိခြင်း၊ ခြောက်ခြင်း၊ သန့်ရှင်းခြင်း</p> <p>၃ စာကြည့်တန်း မရှိခြင်း၊ ခြောက်ခြင်း၊ နည်းပါးခြင်း</p> <p>၄ စက်မှု၊ လက်မှု၊ လုပ်ငန်းများ မရှိခြင်း၊ ခြောက်ခြင်း၊ ဝင်ငွေ နည်းပါးခြင်း</p> <p>၅ နိုင်ငံတော် မြို့လုပ်ငန်း များ မရှိခြင်း၊ ခြောက်ခြင်း၊ ဝင်ငွေ နည်းပါးခြင်း</p> <p>၆ KGA ကျောင်းဆောင် မရှိခြင်း၊ ခြောက်ခြင်း၊ ဝင်ငွေ နည်းပါးခြင်း</p> <p>၇ ကျောင်းဆောင် များ ချောင်ခြင်း၊ ခြောက်ခြင်း၊ ဝင်ငွေ နည်းပါးခြင်း</p> <p>၈ မြို့လုပ်ငန်း များ မရှိခြင်း၊ ခြောက်ခြင်း၊ ဝင်ငွေ နည်းပါးခြင်း</p> <p>၉ မြို့လုပ်ငန်း နည်းပါးခြင်း</p> | <p>၁ ရေချိုပေါများလာခြင်း၊ ခြောက်ရေ အားလုံး အခက်အခဲ မရှိခြင်း</p> <p>၂ အမျိုးကုန် ပြည့်စုံခြင်း၊ ခြောက်ခြင်း၊ သန့်ရှင်းခြင်း၊ သယ်ယူပို့ဆောင်ရေး မဟုတ်ဘဲ ပြည့်စုံလာခြင်း၊ ခြောက်ခြင်း၊ သန့်ရှင်းခြင်း</p> <p>၃ စက်မှု၊ လက်မှု၊ လုပ်ငန်းများ ပြုလုပ်ခြင်း၊ ဝင်ငွေ တိုးပွားလာခြင်း</p> <p>၄ နိုင်ငံတော် မြို့လုပ်ငန်း များ ရှိလာခြင်း၊ ဝင်ငွေ တိုးပွားလာခြင်း</p> <p>၅ KGA ကျောင်းဆောင် ရှိလာခြင်း၊ ဝင်ငွေ တိုးပွားလာခြင်း၊ သာယာမှု၊ စာပေများ ရရှိခြင်း၊ ခြောက်ခြင်း၊ သန့်ရှင်းခြင်း</p> <p>၆ မြို့လုပ်ငန်း များ ပြည့်စုံလာခြင်း၊ ဝင်ငွေ တိုးပွားလာခြင်း</p> | <p>၁ ရေချို တွင်းကျိုးခြင်း</p> <p>၂ အမျိုးကုန် ပြည့်စုံခြင်း</p> <p>၃ စာကြည့်တန်း ပြည့်စုံခြင်း</p> <p>၄ စက်မှု၊ လက်မှု၊ လုပ်ငန်းများ ပြုလုပ်ခြင်း</p> <p>၅ နိုင်ငံတော် မြို့လုပ်ငန်း များ ပြုလုပ်ခြင်း</p> <p>၆ KGA ကျောင်းဆောင် ဖွဲ့စည်းခြင်း</p> <p>၇ မြို့လုပ်ငန်း များ ပြည့်စုံခြင်း</p> <p>၈ မြို့လုပ်ငန်း နည်းပါးခြင်း</p> | <p>နိဂုံးပေးလုပ်ငန်း</p> |



ကျေးရွာဖွံ့ဖြိုးရေးလုပ်ငန်းများ

ရက်စွဲ - 8.11.19

တယ်င်းကုန်းကျေးရွာ

| ဦးစားပေးအဆင့် | လုပ်ငန်းခွဲ                 | အဆိုပြုသူ | မဲအရေကိန်း |
|---------------|-----------------------------|-----------|------------|
| 1.            | ရေချိတ်တွင်း တူးဖော်ခြင်း   | ကျား + ၈  | 51         |
| 2.            | KUN ကျောင်း ဆောက်လုပ်ခြင်း  | ကျား + ၈  | 4၀         |
| 3.            | စာဖြည့်တိုက် ဆောက်လုပ်ခြင်း | ကျား + ၈  | -          |
| 4.            | အနွယ်ကန် ဖြည့်ပစ်ကန်        | ကျား + ၈  | -          |



၆။ ကော်မတီဝင်များရွေးချယ်ခြင်းနှင့်ကျေးရွာဖွံ့ဖြိုးရေးအစီအစဉ်ဆောင်ရွက်မှုမှတ်တမ်းဂါတ်ပုံများ



ကော်မတီရွေးချယ်ရန် မဲရေတွက်နေစဉ်



စီမံကိန်းမိတ်ဆက်အစည်းအဝေးမှတ်တမ်းဂါတ်ပုံ



အမျိုးသမီးများပင့်ကူအိမ်ကွန်ယက်ရေးဆွဲနေစဉ်မှတ်တမ်းဓာတ်ပုံ



ကျေးရွာဖွံ့ဖြိုးရေးဦးစားပေးမဲပေးရန်တန်းစီနေကြစဉ်



ကျေးရွာလုပ်ငန်းခွဲအတွက်အခက်အခဲများဖော်ထုတ်ဆွေးနွေးစဉ်



၇။ ကော်မတီဝင်များစာရင်း

| ကျေးရွာပီမံကိန်းအထောက်အကူပြုကော်မတီ စာရင်းများ |                 |  |
|--|-----------------|--|
| ကျေးရွာ- တာယင်း ကျွန်း                         |                 | အုပ်စု- ဘဏ္ဍ                                   |
| စဉ်  | အမည်            | ကျား/မ ရာထူး                                   |
| ၁  | ဦး ဇေယျာဝိဇ္ဇာ  | ကျား စေတနာ့ဝန်ထမ်း                             |
| ၂  | ဒေါ်ဝင်းဇေ      | မ စေတနာ့ဝန်ထမ်း                                |
| ၃  | ဦးမောင်ချို     | ကျား စီထောက်ဥက္ကဋ္ဌ                            |
| ၄  | ဒေါ်ဦးဦးသင်း    | မ စီထောက်ဥက္ကဋ္ဌ                               |
| ၅  | ဦးရဲအောင်       | ကျား ဝယ်ယူရေးဆပ်ကော်မတီဥက္ကဋ္ဌ                 |
| ၆  | ဦးမျိုးဝင်း     | ကျား ဝယ်ယူရေးဆပ်ကော်မတီ                        |
| ၇  | ဒေါ်ခန့်စန်းဌေး | မ ဝယ်ယူရေးဆပ်ကော်မတီ                           |
| ၈  | ဦးဦးအောင်       | ကျား စောင့်ကြည့်ကြီးကြပ်ရေးဆပ်ကော်မတီဥက္ကဋ္ဌ   |
| ၉  | ဒေါ်ဦးအေး       | မ စောင့်ကြည့်ကြီးကြပ်ရေးဆပ်ကော်မတီ             |
| ၁၀   | ဒေါ်အေးအေးခိုင် | မ စောင့်ကြည့်ကြီးကြပ်ရေးဆပ်ကော်မတီ             |
| ၁၁   | ဦးအောင်ကြည်ရွှေ | ကျား လည်ပတ်ထိန်းသိမ်းရေးဆပ်ကော်မတီဥက္ကဋ္ဌ      |
| ၁၂   | ဒေါ်အိအိဝင်း    | မ လည်ပတ်ထိန်းသိမ်းရေးဆပ်ကော်မတီ                |
| ၁၃   | ဒေါ်အိအိစာ      | မ လည်ပတ်ထိန်းသိမ်းရေးဆပ်ကော်မတီ                |
| ၁၄   | ဦးဝင်းဘို       | ကျား ကျေးရွာငွေစာရင်းကိုင်                     |
| ၁၅   | ဦးမျိုးသိန်း    | ကျား ဝေဖန်အကြံပြုတိုင်ကြားချက်ဖြေရှင်းရေးအဖွဲ့ |
| ၁၆   | ဒေါ်အင်မာသင်း   | မ ဝေဖန်အကြံပြုတိုင်ကြားချက်ဖြေရှင်းရေးအဖွဲ့    |
| ၁၇   |                 |  |
| ၁၈   |                 |  |
| ၁၉   |                 |  |
| ၂၀   |                 |  |
| ၂၁   |                 |  |
| ၂၂   |                 |  |
| ၂၃   |                 |  |
| ၂၄   |                 |  |
| ၂၅   |                 |  |



၈။ ပထမနှစ်ကျေးရွာအခြေခံအချက်အလက်များ (ပုံစံ-၁)

ပုံစံ - ၈ - ၁ ကျေးရွာအခြေခံအချက်အလက်များ (Form PC 1)

လမ်းညွှန်ချက်၊ ကျေးရွာတစ်ရွာသို့ ပထမဆုံးမိတ်ဆက်ခရီး သွားရောက်သောအခါ လူထုစည်းရုံးရေးမှူးသည် ကျေးရွာ ခေါင်းဆောင်များအား ကျေးရွာအချက်အလက်များကို မေတ္တာရပ်ခံ၍ တောင်းခံရသည်။ ဤအချက်အလက်များကို စီမံကိန်း မိတ်ဆက်အစည်းဝေးမတိုင်မီတောင်းခံရမည်။ စီမံကိန်းမိတ်ဆက်အစည်းဝေးတွင် လူထုစည်းရုံးရေးမှူးသည် ဤအချက်အလက် များအား စစ်ဆေးပြီး မှန်ကန်အောင်ပြုလုပ်ရမည်။ ပြီးနောက်တွင် လူထုစည်းရုံးရေးမှူးမှ သတင်းအချက်အလက်ထံသို့ Tablets မှ တစ်ဆင့် မြည့်သွင်းရမည်။

ကျေးရွာခေါင်းဆောင် အမည် ဦးလှ ဦးဂိ ကျေးရွာခေါင်းဆောင်၏ ဝန်းနံပါတ် ၀၉ - ၇၇၄ ၇၈၇ ၈၈၅ လူထုစည်းရုံးရေးမှူး၏ အမည် ဦးကျော်စွာ

ပြည်နယ်၊တိုင်းဒေသကြီး၊အဖွဲ့အစည်း၊ မြို့နယ်၊ ပြောက္ကယ် ကျေးရွာအုပ်စု ၁၁၅၅ ကျေးရွာ ၀၁၀၆ ကွက်၊

| လူမျိုးစု                               | အိမ်ထောင်စုအရေအတွက် | ကိုးကွယ်သည့်ဘာသာ      | အိမ်ထောင်စုအရေအတွက် |
|---|---------------------|-----------------------|---------------------|
| လူမျိုးစု (၁) <u>မိအိ</u>               | <u>၁၇၀</u>          | ဘာသာ (၁) <u>ဗုဒ္ဓ</u> | <u>၁၇၀</u>          |
| လူမျိုးစု (၂) -----                     |                     | ဘာသာ (၂) -----        |                     |
| လူမျိုးစု (၃) -----                     |                     | ဘာသာ (၃) -----        |                     |
| လူမျိုးစုရော အခြား -----                |                     | ဘာသာရော -----         |                     |
|   | အရေအတွက်            |                       |                     |
| မသန်စွမ်းသူများ                         | <u>၁၁</u>           | <u>ဗုဒ္ဓ</u>          | <u>၁၁</u>           |
| သက်ကြီးရွယ်အိုများ (၆၅ နှစ် နှင့် အထက်) | <u>၁၀၀</u>          | <u>ဗုဒ္ဓ</u>          | <u>၈၇၀</u>          |
| စစ်ဘေးရှောင်                            |                     |                       |                     |

|                     | အမျိုးသား (အရေအတွက်) | အမျိုးသမီး (အရေအတွက်) |
|---------------------|----------------------|-----------------------|
| လူဦးရေ              |                      |                       |
| လူမျိုးစု (၁) ----- | <u>၄၂၉</u>           | <u>၄၅၁</u>            |
| လူမျိုးစု (၂) ----- |                      |                       |
| လူမျိုးစု (၃) ----- |                      |                       |
| အခြား               |                      |                       |
| အိမ်ထောင်စုဦးစီး    | <u>၁၃၁</u>           | <u>၃၉</u>             |

(၈) အခြေခံအထောက်အပံ့ အသုံးအဆောင်များ

| စာသင်ကျောင်း | အမှတ် ခြံမီ | ကျန်းမာရေး | အမှတ် ခြံမီ | ဘာသာရေး အဆောက် အအုံများ | အမှတ် ခြံမီ |
|--------------|-------------|------------|-------------|-------------------------|-------------|
|              |             |            |             |                         |             |



|                 |                                     |                  |                          |                    |                                     |
|-----------------|-------------------------------------|------------------|--------------------------|--------------------|-------------------------------------|
| အထက်တန်းကျောင်း | <input type="checkbox"/>            | ခေမာရုံ          | <input type="checkbox"/> | ခေတီ               | <input checked="" type="checkbox"/> |
| အလယ်တန်းကျောင်း | <input type="checkbox"/>            | ကျန်းမာရေးဌာန    | <input type="checkbox"/> | ဘုန်းကြီးကျောင်း   | <input checked="" type="checkbox"/> |
| မူလတန်းကျောင်း  | <input checked="" type="checkbox"/> | ကျန်းမာရေးဌာနခွဲ | <input type="checkbox"/> | ဟိန္ဒူဘုရားကျောင်း | <input type="checkbox"/>            |
| မူကြိုကျောင်း   | <input type="checkbox"/>            | ခေမာပေးခန်း      | <input type="checkbox"/> | ခရစ်ယာန်ကျောင်း    | <input type="checkbox"/>            |
| အခြား           | <input type="checkbox"/>            | အခြား            | <input type="checkbox"/> | ဗလီ                | <input type="checkbox"/>            |
|                 |                                     |                  |                          | အခြား              | <input type="checkbox"/>            |
| မှတ်ချက်        |                                     | မှတ်ချက်         |                          | မှတ်ချက်           |                                     |

(ဂ) ကျွမ်းကျင်သူများမှတ်တမ်း (ကျေးရွာတွင်နေထိုင်သော သို့မဟုတ် တခြားရွာမှလာရောက်သော ကျွမ်းကျင်သူများ)

| (ခ) စာသင်ကျောင်း |                          |                                     | (၂) ကျန်းမာရေး           |                                     |                                     | (၃) လက်မှုပညာရှင်      |                                     |                                     |
|------------------|--------------------------|-------------------------------------|--------------------------|-------------------------------------|-------------------------------------|------------------------|-------------------------------------|-------------------------------------|
|                  | ရွာတွင်နေထိုင်သူ         | အခြားရွာမှလာသူ                      |                          | ရွာတွင်နေထိုင်သူ                    | အခြားရွာမှလာသူ                      |                        | ရွာတွင်နေထိုင်သူ                    | အခြားရွာမှလာသူ                      |
| မူလတန်းပြဆရာ/မ   | <input type="checkbox"/> | <input checked="" type="checkbox"/> | ဆရာဝန်                   | <input type="checkbox"/>            | <input type="checkbox"/>            | လက်သမား                | <input checked="" type="checkbox"/> | <input checked="" type="checkbox"/> |
| အထက်တန်းပြဆရာ/မ  | <input type="checkbox"/> | <input type="checkbox"/>            | လက်ထောက်ကျန်းမာရေးမှူး   | <input type="checkbox"/>            | <input checked="" type="checkbox"/> | ပန်းရုံ                | <input checked="" type="checkbox"/> | <input checked="" type="checkbox"/> |
| အလယ်တန်းပြဆရာ/မ  | <input type="checkbox"/> | <input type="checkbox"/>            | အမျိုးသမီးကျန်းမာရေးဆရာမ | <input type="checkbox"/>            | <input type="checkbox"/>            | လျှပ်စစ်ကျွမ်းကျင်သမား | <input type="checkbox"/>            | <input type="checkbox"/>            |
| မူကြိုဆရာ/မ      | <input type="checkbox"/> | <input type="checkbox"/>            | သားဖွားဆရာမ              | <input type="checkbox"/>            | <input checked="" type="checkbox"/> | ရေတိုက်လွယ်သူ          | <input type="checkbox"/>            | <input checked="" type="checkbox"/> |
| အခြား            | <input type="checkbox"/> | <input type="checkbox"/>            | ပြည်သူ့ကျန်းမာရေးလုပ်သား | <input checked="" type="checkbox"/> | <input checked="" type="checkbox"/> | စက်ပြင်ဆရာ             | <input type="checkbox"/>            | <input checked="" type="checkbox"/> |
| မှတ်ချက်         |                          |                                     | မှတ်ချက်                 |                                     |                                     | မှတ်ချက်               |                                     |                                     |

(ဃ) ကျေးရွာသို့ ရောက်ရှိနိုင်သည့် လမ်းအခြေအနေ / ကျေးရွာတစ်ရွာသည် ၎င်း၏ ကျေးရွာအုပ်စုနှင့် ဆက်သွယ်ထားသော လမ်းအခြေအနေ (အောက်ဖိတ်ကို ဝိုင်းပါ)

ကျောက်ကြမ်းလမ်း      ကတ္တရာလမ်း      ကွန်ကရစ်လမ်း      မော်တော်ဆိုင်ကယ်လမ်း  
 ကျောက်ခင်းလမ်း      မြေသားလမ်း      လူသွားလမ်း      အခြား \_\_\_\_\_

(င) ကျေးရွာဖွံ့ဖြိုးမှုစီမံချက်

(၁) လူထုဖော်ပြစီမံကိန်းပထောင်စုံ ဤကျေးရွာတွင်ကျေးရွာဖွံ့ဖြိုးမှု စီမံချက်ရှိခဲ့ပါသလား? ပိုင်းပါ  
ရှိပါသည်/မရှိပါ/မသိပါ

(၂) ရှိပါလျှင် ဤစီမံချက်ကို မည်သည့် စုနစ်တွင်ပြင်ဆင်ခဲ့ပါသနည်း? နှစ်-----/မသိပါ

(၃) ဤစီမံချက်ကို ဖြည့်နယ်မှုအတည်ပြုခဲ့ပါသလား? ပြုခဲ့ပါသည်/မပြုခဲ့ပါ /မသိပါ

(စ) ခရီးအကွာအဝေး

(၁) ဤကျေးရွာ၏ ဗဟိုမှ ၎င်းကျေးရွာအုပ်စု၏ ဗဟိုအထိ ခရီးခိုင်းမည်မျှ ကွာဝေးသနည်း? မိုင် ၀.၂၅ / မသိပါ

(၂) ဤကျေးရွာမှ ၎င်းကျေးရွာအုပ်စု ဗဟိုအထိ သွားလာရာတွင် ကြားဖြင့်သည့် အချိန်။

ခြောက်ဆူ့ ရာသီတွင် ကြာချိန် ----- ၆၅ မိနစ် ----- ထော်လာချီ/ မော်တော်ဆိုင်ကယ် / ခြေလျင်/ လား/ မော်တော်ဘုတ်/ အခြား -----

မိုးရာသီတွင် ကြာချိန် ----- ၃၀ မိနစ် ----- ထော်လာချီ/ မော်တော်ဆိုင်ကယ်/ ခြေလျင်/ လား/ မော်တော်ဘုတ်/ အခြား -----





(ဇ) ပတ်ဝန်းကျင်ဆိုင်ရာ သဘာဝဘေးအန္တရာယ်

ဤကျေးရွာတွင် ရေကြီးခြင်းကိုသို့၊ သဘာဝဘေးအန္တရာယ်ကျရောက်မှုခြင်း ရှိပါသလား။

□ မရှိပါ  ရှိပါသည် ရှိလျှင်ဖော်ပြပါ ----- မရှိဘူး

(ဈ) ကျေးရွာတွင် ဖွဲ့စည်းထားသော အဖွဲ့အစည်းများ

လူထုမဟိုပြုစီမံကိန်းမတိုင်မီ ဤကျေးရွာတွင် ကျေးရွာဖွံ့ဖြိုးရေးအတွက် အစိုးရ (သို့) ရွာသားများကိုယ်တိုင်(သို့) စီမံကိန်းတစ်ခုခုမှ ဖွဲ့စည်းထားသည့် အဖွဲ့အစည်းများရှိပါသလား။

(၁) ----- မရှိ

(၂) -----

(ဉ) အထွေထွေအုပ်ချုပ်ရေး ဦးစီးဌာန (GAD) မှ မှတ်တမ်းတင်ထားခြင်း

ဤကျေးရွာသည် အထွေထွေအုပ်ချုပ်ရေး ဦးစီးဌာန (GAD) မှ မှတ်တမ်းတင်ထားမှု ရှိပါသလား။

□ မရှိပါ  ရှိပါသည်

ကျေးရွာခေါင်းဆောင်

အမည် ဦး ဖျဉ်း

လက်မှတ် [Signature] နေ့စွဲ ၂၂.၇.၂၀၁၇

လူထုစည်းရုံးရေးမှူး

အမည် ဦး ကေတုလ

လက်မှတ် [Signature] နေ့စွဲ ၂၂.၇.၂၀၁၇



၈။ ဒုတိယနှစ်ကျေးရွာအခြေခံအချက်အလက်များ (ပုံစံ-၁)

ပုံစံ - ၈ - ၁ ကျေးရွာအခြေခံအချက်အလက်များ (Form PC 1)

လမ်းညွှန်ချက်၊ ကျေးရွာတစ်ရွာသို့ ပထမဆုံးမိတ်ဆက်ခန်း သွားရောက်သောအခါ လူထုစည်းရုံးရေးမှူးသည် ကျေးရွာခေါင်းဆောင်များအား ကျေးရွာအချက်အလက်များကို မေတ္တာရပ်ခံ၍ တောင်းခံရသည်။ ဤအချက်အလက်များကို မိမိတို့၏မိတ်ဆက်အရည်အဝေးမတိုင်မီတောင်းခံရသည်။ မိမိတို့၏မိတ်ဆက်အရည်အဝေးတွင် လူထုစည်းရုံးရေးမှူးသည် ဤအချက်အလက်များအား စစ်ဆေးပြီး မှန်ကန်အောင်ပြုလုပ်ရမည်။ ပြီးနောက်တွင် လူထုစည်းရုံးရေးမှူးမှ သတင်းအချက်အလက်ထံသို့ Tablets မှ တဆင့် မြည့်သွင်းရမည်။

|   |   |   |
|---|---|---|
| ကျေးရွာခေါင်းဆောင် အမည်<br>ဦးကျ ပန်း                  | ကျေးရွာခေါင်းဆောင်၏ ဝန်းနယ်ကုဒ်<br>၀၉ - ၇၇၄ ၇၈၇ ၈၈၅ | လူထုစည်းရုံးရေးမှူး၏ အမည်<br>ဦးကျော်စွာ |
| ပြည်နယ်၊တိုင်းဒေသကြီး၊အဖွဲ့အစည်း၊ မြို့နယ်၊ ပြောက္ကယ် | ကျေးရွာအုပ်စု ဘာသာ                                  | ကျေးရွာ ဓာတုဗေဒ ကွန်                    |

| လူမျိုးစု                                  | အိမ်ထောင်စုအရေအတွက် | ကိုးကွယ်သည့်ဘာသာ     | အိမ်ထောင်စုအရေအတွက် |
|--|---------------------|----------------------|---------------------|
| လူမျိုးစု (၁) ...မိမိ...                   | ၁၇၀                 | ဘာသာ (၁) ...ဗုဒ္ဓ... | ၁၇၀                 |
| လူမျိုးစု (၂) .....                        |                     | ဘာသာ (၂) .....       |                     |
| လူမျိုးစု (၃) .....                        |                     | ဘာသာ (၃) .....       |                     |
| လူမျိုးစုစော<br>အခြား                      |                     | ဘာသာစော              |                     |
|  | အရေအတွက်            |                      |                     |
| မသန်စွမ်းသူများ                            | ၁၁                  | ဗုဒ္ဓ                | ၁၁                  |
| သက်ကြီးရွယ်အိုများ<br>(၆၅ နှစ် နှင့် အထက်) | ၁၀၀                 | ဗုဒ္ဓ                | ၈၀                  |
| စစ်ဘေးရှောင်                               |                     |                      |                     |

|                     | အမျိုးသား<br>(အရေအတွက်) | အမျိုးသမီး<br>(အရေအတွက်) |
|---------------------|-------------------------|--------------------------|
| လူဦးရေ              |                         |                          |
| လူမျိုးစု (၁) ..... | ၄၂၉                     | ၄၅၁                      |
| လူမျိုးစု (၂) ..... |                         |                          |
| လူမျိုးစု (၃) ..... |                         |                          |
| အခြား               |                         |                          |
| အိမ်ထောင်စုဦးစီး    | ၁၃၁                     | ၃၉                       |

(၈) အခြေခံအထောက်အပံ့ အသုံးအဆောင်များ

|              |                 |            |                 |                            |                 |
|--------------|-----------------|------------|-----------------|----------------------------|-----------------|
| စာသင်ကျောင်း | အမှတ်<br>ခြံမပါ | ကျန်းမာရေး | အမှတ်<br>ခြံမပါ | ဘာသာရေး အဆောက်<br>အအုံများ | အမှတ်<br>ခြံမပါ |
|--------------|-----------------|------------|-----------------|----------------------------|-----------------|



|                 |                                     |                  |                          |                    |                                     |
|-----------------|-------------------------------------|------------------|--------------------------|--------------------|-------------------------------------|
| အထက်တန်းကျောင်း | <input type="checkbox"/>            | ခေမာရုံ          | <input type="checkbox"/> | ခေတီ               | <input checked="" type="checkbox"/> |
| အလယ်တန်းကျောင်း | <input type="checkbox"/>            | ကျန်းမာရေးဌာန    | <input type="checkbox"/> | ဘုန်းကြီးကျောင်း   | <input checked="" type="checkbox"/> |
| မူလတန်းကျောင်း  | <input checked="" type="checkbox"/> | ကျန်းမာရေးဌာနခွဲ | <input type="checkbox"/> | ဟိန္ဒူဘုရားကျောင်း | <input type="checkbox"/>            |
| မူကြိုကျောင်း   | <input type="checkbox"/>            | ခေမာပေးခန်း      | <input type="checkbox"/> | ခရစ်ယာန်ကျောင်း    | <input type="checkbox"/>            |
| အခြား           | <input type="checkbox"/>            | အခြား            | <input type="checkbox"/> | ဗလီ                | <input type="checkbox"/>            |
|                 |                                     |                  |                          | အခြား              | <input type="checkbox"/>            |
| မှတ်ချက်        |                                     | မှတ်ချက်         |                          | မှတ်ချက်           |                                     |

(ဂ) ကျွမ်းကျင်သူများမှတ်တမ်း (ကျေးရွာတွင်နေထိုင်သော သို့မဟုတ် တခြားရွာမှလာရောက်သော ကျွမ်းကျင်သူများ)

| (ခ) စာသင်ကျောင်း |                          |                                     | (၂) ကျန်းမာရေး           |                                     |                                     | (၃) လက်မှုပညာရှင်      |                                     |                                     |
|------------------|--------------------------|-------------------------------------|--------------------------|-------------------------------------|-------------------------------------|------------------------|-------------------------------------|-------------------------------------|
|                  | ရွာတွင်နေထိုင်သူ         | အခြားရွာမှလာသူ                      |                          | ရွာတွင်နေထိုင်သူ                    | အခြားရွာမှလာသူ                      |                        | ရွာတွင်နေထိုင်သူ                    | အခြားရွာမှလာသူ                      |
| မူလတန်းပြဆရာ/မ   | <input type="checkbox"/> | <input checked="" type="checkbox"/> | ဆရာဝန်                   | <input type="checkbox"/>            | <input type="checkbox"/>            | လက်သမား                | <input checked="" type="checkbox"/> | <input checked="" type="checkbox"/> |
| အထက်တန်းပြဆရာ/မ  | <input type="checkbox"/> | <input type="checkbox"/>            | လက်ထောက်ကျန်းမာရေးမှူး   | <input type="checkbox"/>            | <input checked="" type="checkbox"/> | ပန်းရံ                 | <input checked="" type="checkbox"/> | <input checked="" type="checkbox"/> |
| အလယ်တန်းပြဆရာ/မ  | <input type="checkbox"/> | <input type="checkbox"/>            | အမျိုးသမီးကျန်းမာရေးဆရာမ | <input type="checkbox"/>            | <input type="checkbox"/>            | လျှပ်စစ်ကျွမ်းကျင်သမား | <input type="checkbox"/>            | <input type="checkbox"/>            |
| မူကြိုဆရာ/မ      | <input type="checkbox"/> | <input type="checkbox"/>            | သားဖွားဆရာမ              | <input type="checkbox"/>            | <input checked="" type="checkbox"/> | ရေတိုက်လွယ်သူ          | <input type="checkbox"/>            | <input checked="" type="checkbox"/> |
| အခြား            | <input type="checkbox"/> | <input type="checkbox"/>            | ပြည်သူ့ကျန်းမာရေးလုပ်သား | <input checked="" type="checkbox"/> | <input checked="" type="checkbox"/> | စက်ပြင်ဆရာ             | <input type="checkbox"/>            | <input checked="" type="checkbox"/> |
| မှတ်ချက်         |                          |                                     | မှတ်ချက်                 |                                     |                                     | မှတ်ချက်               |                                     |                                     |

(ဃ) ကျေးရွာသို့ ရောက်ရှိနိုင်သည့် လမ်းအခြေအနေ / ကျေးရွာတစ်ရွာသည် ၎င်း၏ ကျေးရွာအုပ်စုနှင့် ဆက်သွယ်ထားသော လမ်းအခြေအနေ (အောက်ပါတို့ကိုပိုင်းပါ)

ကျောက်ကြမ်းလမ်း      ကတ္တရာလမ်း      ကွန်ကရစ်လမ်း      မော်တော်ဆိုင်ကယ်လမ်း  
 ကျောက်ခင်းလမ်း      မြေသားလမ်း      လူသွားလမ်း      အခြား \_\_\_\_\_

(င) ကျေးရွာဖွံ့ဖြိုးမှုစီမံချက်

(၁) လူထုပဟိုပြုစီမံကိန်းပထောင်စုံ ဤကျေးရွာတွင်ကျေးရွာဖွံ့ဖြိုးမှု စီမံချက်ရှိခဲ့ပါသလား?      ပိုင်းပါ  
 ရှိပါသည်/မရှိပါ/မသိပါ  
 (၂) ရှိပါလျှင် ဤစီမံချက်ကို မည်သည့် စုနှစ်တွင်ပြင်ဆင်ခဲ့ပါသနည်း?      နှစ်-----/မသိပါ  
 (၃) ဤစီမံချက်ကို ဖြို့နှယ်မှအတည်ပြုခဲ့ပါသလား?      ပြုခဲ့ပါသည်/မပြုခဲ့ပါ /မသိပါ

(စ) ခရီးအကွာအဝေး

(၁) ဤကျေးရွာ၏ပဟိုမှ ၎င်းကျေးရွာအုပ်စု၏ပဟိုအထိ ခရီးခိုင်းမည်မျှကွာဝေးသနည်း?      မိုင်-----/မသိပါ  
 (၂) ဤကျေးရွာမှ ၎င်းကျေးရွာအုပ်စုပဟိုအထိ သွားလာရာတွင်ကြာမြင့်သည့်အချိန်

ခြောက်ဆူ့ရာသီတွင်ကြာချိန်----- ၆၂.၂၀ ----- ထော်လာချီ/မော်တော်ဆိုင်ကယ်/ခြေလျင်/လာ/မော်တော်ဘုတ်/  
 အခြား-----  
 ဝိုးရာသီတွင်ကြာချိန်----- ၃၀.၂၆ ----- ထော်လာချီ/မော်တော်ဆိုင်ကယ်/ခြေလျင်/လာ/မော်တော်ဘုတ်/  
 အခြား-----



(ဇ) ပတ်ဝန်းကျင်ဆိုင်ရာ သဘာဝဘေးအန္တရာယ်

ဤကျေးရွာတွင် ရေကြီးခြင်းကဲ့သို့ သဘာဝဘေးအန္တရာယ်ကျရောက်မှုခြင်း ရှိပါသလား။

□ မရှိပါ  ရှိပါသည် ရှိလျှင်ဖော်ပြပါ ----- မရှိဘူး -----

(ဈ) ကျေးရွာတွင် ခွဲစည်းထားသော အဖွဲ့အစည်းများ

လူထုမဟုတ်သည့်စီမံကိန်းမတိုင်မီ ဤကျေးရွာတွင် ကျေးရွာဖွံ့ဖြိုးရေးအတွက် အစိုးရ (သို့) ရွာသားများကိုယ်တိုင်(သို့) စီမံကိန်းတစ်ခုခုမှ ခွဲစည်းထားသည့် အဖွဲ့အစည်းများရှိပါသလား။

(၁) ----- မရှိ -----

(၂) -----

(ဉ) အထွေထွေအုပ်ချုပ်ရေး ဦးစီးဌာန (GAD) မှ မှတ်တမ်းတင်ထားခြင်း

ဤကျေးရွာသည် အထွေထွေအုပ်ချုပ်ရေး ဦးစီးဌာန (GAD) မှ မှတ်တမ်းတင်ထားမှု ရှိပါသလား။

□ မရှိပါ  ရှိပါသည်

ကျေးရွာခေါင်းဆောင်

အမည် ဦး ဇွန်

လက်မှတ် [Signature] နေ့စွဲ ၂၂.၃.၂၀၁၇

လူထုစည်းရုံးရေးမှူး

အမည် ဦး ကေဂျော့

လက်မှတ် [Signature] နေ့စွဲ ၂၂.၃.၂၀၁၇



၈။တတိယနှစ်ကျေးရွာအခြေခံအချက်အလက်များ (ပုံစံ-၁)

ပုံစံ - ၈ - ၁ ကျေးရွာအခြေခံအချက်အလက်များ (Form PC 1)

လယ်ဥယျာဉ်များ၊ ကျေးရွာတစ်ရွာသို့ ပထမဆုံးမိတ်ဆက်ခရီး သွားရောက်သောအခါ လူထုစည်းရုံးရေးမှူးသည် ကျေးရွာခေါင်းဆောင်များအား ကျေးရွာအချက်အလက်များကို မေတ္တာရပ်ခံ၍ တောင်းခံရသည်။ ဤအချက်အလက်များကို စီမံကိန်းမိတ်ဆက်အစည်းဝေးမတိုင်မီတောင်းခံရမည်။ စီမံကိန်းမိတ်ဆက်အစည်းဝေးတွင် လူထုစည်းရုံးရေးမှူးသည် ဤအချက်အလက်များအား ဖစ်ဆေးပြီး မှန်ကန်အောင်ပြုလုပ်ရမည်။ ပြီးနောက်တွင် လူထုစည်းရုံးရေးမှူးမှ သတင်းအချက်အလက်ထိသို့ Tablets မှ တဆင့် ဖြည့်သွင်းရမည်။

|                                     |   |   |
|-------------------------------------|---|---|
| ကျေးရွာခေါင်းဆောင် အမည်<br>ဦး ဦး ဦး | ကျေးရွာခေါင်းဆောင်၏ ဖုန်းနံပါတ်<br>၀၅-၇၆၂၀၇၇၂၂၆ | လူထုစည်းရုံးရေးမှူး၏ အမည်<br>ဦး စော စော ရယ် |
| ပြည်နယ်၊ တိုင်းဒေသကြီး              | မြို့နယ် မြေအုတ်                                | ကျေးရွာအုပ်စု ဘဏ္ဍ                          |
|                                     |   | ကျေးရွာ တာဝင် ကျား                          |

က။ လူဦးရေ

| လူမျိုးစု                                  | အိမ်ထောင်စုအရေအတွက် | ကိုးကွယ်သည့်ဘာသာ      | အိမ်ထောင်စုအရေအတွက် |
|--|---------------------|-----------------------|---------------------|
| လူမျိုးစု (၁) -ဗမာ-.....                   | ၂၁၁                 | ဘာသာ (၁) -ဗုဒ္ဓ-..... | ၂၁၁                 |
| လူမျိုးစု (၂) -----                        |                     | ဘာသာ (၂) -----        |                     |
| လူမျိုးစု (၃) -----                        |                     | ဘာသာ (၃) -----        |                     |
| လူမျိုးစုရော -----                         |                     | ဘာသာရော -----         |                     |
| အခြား                                      | အရေအတွက်            |                       |                     |
| မသန်စွမ်းသူများ                            | ၁၁                  |                       |                     |
| သက်ကြီးရွယ်အိုများ<br>(၆၅ နှစ် နှင့် အထက်) | ၁၀၀                 |                       |                     |
| စစ်ဘေးရှောင်                               |                     |                       |                     |

|                    | အမျိုးသား<br>(အရေအတွက်) | အမျိုးသမီး<br>(အရေအတွက်) |
|--------------------|-------------------------|--------------------------|
| လူဦးရေ             | ၄၉၃                     | ၅၅၁                      |
| လူမျိုးစု (၁)----- |                         |                          |
| လူမျိုးစု (၂)----- |                         |                          |
| လူမျိုးစု (၃)----- |                         |                          |
| အခြား              |                         |                          |
| အိမ်ထောင်ဦးစီး     | ၁၂                      | ၃၉                       |

(ခ) အခြေခံအထောက်အပံ့ အသုံးအဆောင်များ

| စာသင်ကျောင်း      | အမှတ်<br>ဖြစ်ပါ          | ကျန်းမာရေး      | အမှတ်<br>ဖြစ်ပါ          | ဘာသာရေး အဆောက်<br>အအုံများ | အမှတ်<br>ဖြစ်ပါ |
|-------------------|--------------------------|-----------------|--------------------------|----------------------------|-----------------|
| ပျော်ရွှင်ကျောင်း | <input type="checkbox"/> | တိုးက်နယ်ဆေးရုံ | <input type="checkbox"/> | ဝေတီ                       | ၆၃              |



|                 |                          |                  |                          |                    |                          |
|-----------------|--------------------------|------------------|--------------------------|--------------------|--------------------------|
| မူလတန်းကျောင်း  | ✓                        | ကျန်းမာရေးဌာန    | <input type="checkbox"/> | ဘုန်းကြီးကျောင်း   | ✓                        |
| မူလနှစ်ကျောင်း  | <input type="checkbox"/> | ကျန်းမာရေးဌာနခွဲ | <input type="checkbox"/> | ဟိန္ဒူဘုရားကျောင်း | <input type="checkbox"/> |
| အလယ်တန်းကျောင်း | <input type="checkbox"/> | ဆေးပေးခန်း       | <input type="checkbox"/> | ခရစ်ယာန်ကျောင်း    | <input type="checkbox"/> |
| လယ်လွန်ကျောင်း  | <input type="checkbox"/> | အခြား            | <input type="checkbox"/> | ဝလီ                | <input type="checkbox"/> |
| အထက်တန်းကျောင်း | <input type="checkbox"/> |                  |                          | အခြား              | <input type="checkbox"/> |
| အခြား           | <input type="checkbox"/> |                  |                          |                    |                          |
| မှတ်ချက်        |                          | မှတ်ချက်         |                          | မှတ်ချက်           |                          |

(ဂ) ကျွမ်းကျင်သူများမှတ်တမ်း (ကျေးရွာတွင်နေထိုင်သော သို့မဟုတ် တခြားရွာမှလာရောက်သော ကျွမ်းကျင်သူများ)

| (၁) စာသင်ကျောင်း |                          |                          | (၂) ကျန်းမာရေး           |                          |                          | (၃) လက်မှုပညာရှင်      |                          |                |
|------------------|--------------------------|--------------------------|--------------------------|--------------------------|--------------------------|------------------------|--------------------------|----------------|
|                  | ရွာတွင်နေထိုင်သူ         | အခြားရွာမှလာသူ           |                          | ရွာတွင်နေထိုင်သူ         | အခြားရွာမှလာသူ           |                        | ရွာတွင်နေထိုင်သူ         | အခြားရွာမှလာသူ |
| မူလတန်းပြဆရာ/မ   | <input type="checkbox"/> | ✓                        | ဆရာဝန်                   | <input type="checkbox"/> | <input type="checkbox"/> | လက်သမား                | ✓                        | ✓              |
| အထက်တန်းပြဆရာ/မ  | <input type="checkbox"/> | <input type="checkbox"/> | လက်ထောက်ကျန်းမာရေးမှူး   | <input type="checkbox"/> | ✓                        | ပန်းရံ                 | ✓                        | ✓              |
| အလယ်တန်းပြဆရာ/မ  | <input type="checkbox"/> | <input type="checkbox"/> | အမျိုးသမီးကျန်းမာရေးဆရာမ | <input type="checkbox"/> | <input type="checkbox"/> | လျှပ်စစ်ကျွမ်းကျင်သမား | <input type="checkbox"/> | ✓              |
| ပျဉ်းဆရာ/မ       | <input type="checkbox"/> | <input type="checkbox"/> | သားဖွားဆရာမ              | ✓                        | ✓                        | ခရစ်ကျမ်းသင်တန်း       | <input type="checkbox"/> | ✓              |
| အခြား            | <input type="checkbox"/> | <input type="checkbox"/> | ပြည်သူ့ကျန်းမာရေးလုပ်သား | ✓                        | ✓                        | စက်ပြင်ဆရာ             | <input type="checkbox"/> | ✓              |
| မှတ်ချက်         |                          |                          | မှတ်ချက်                 |                          |                          | မှတ်ချက်               |                          |                |

(ဃ) ကျေးရွာသို့ ရောက်ရှိနိုင်သည့် လမ်းအခြေအနေ / ကျေးရွာတစ်ရွာသည် ၎င်း၏ ကျေးရွာအုပ်စုနှင့် ဆက်သွယ်ထားသော လမ်းအခြေအနေ (အောက်ပါဝင်္ဂကိုပိုင်းပါ)

ကျောက်ကြမ်းလမ်း: ကတ္တရာလမ်း: ကွန်ကရစ်လမ်း: မော်တော်ဆိုင်ကယ်လမ်း: ✓  
 ကျောက်ခင်းလမ်း: မြေသားလမ်း: လူသွားလမ်း: အခြား: \_\_\_\_\_

(င) ကျေးရွာဖွံ့ဖြိုးမှုစီမံချက်

(၁) လူထုဝဟိုပြုစီမံကိန်းမစတင်မီ ဤကျေးရွာတွင်ကျေးရွာဖွံ့ဖြိုးမှု စီမံချက်ရှိခဲ့ပါသလား? ပိုင်းပါ  
 ရှိပါသည်/မရှိပါ/မသိပါ  
 (၂) ရှိခဲ့ပါလျှင် ဤစီမံချက်ကို မည်သည့် ခုနှစ်တွင်ပြင်ဆင်ခဲ့ပါသနည်း? နှစ်-----/မသိပါ  
 (၃) ဤစီမံချက်ကို မြို့နယ်မှအတည်ပြုခဲ့ပါသလား? ပြုခဲ့ပါသည်/မပြုခဲ့ပါ/မသိပါ

(စ) ဓနိအကွာအဝေး

(၁) ဤကျေးရွာ၏ ဝဟိုမှ ၎င်းကျေးရွာအုပ်စု၏ ဝဟိုအထိ ဓနိမိုင်မည်မျှကွာဝေးသနည်း? ပိုင်-၂-----/မသိပါ  
 (၂) ဤကျေးရွာမှ ၎င်းကျေးရွာအုပ်စု၏ ဝဟိုအထိ သွားလာရာတွင်ကြာမြင့်သည့်အချိန်

ခြောက်သွေ့ ရာသီတွင်ကြာချိန်-----၃၅ မိနစ်----- ထော်လာ/မော်တော်ဆိုင်ကယ်/ခြေလျင်/လား/မော်တော်ဆုတ်/  
 အခြား: -----  
 မိုးရာသီတွင်ကြာချိန်-----၃၆ မိနစ်----- ထော်လာ/မော်တော်ဆိုင်ကယ်/ခြေလျင်/လား/မော်တော်ဆုတ်/



အခြား: -----

(ဆ) ပတ်ဝန်းကျင်ဆိုင်ရာ သဘာဝဘေးအန္တရာယ်

ဤကျေးရွာတွင် ချေကြီးခြင်းကဲ့သို့ သဘာဝဘေးအန္တရာယ်ကျရောက်ဖူးခြင်း ရှိပါသလား။

မရှိပါ  ရှိပါသည် ရှိလျှင်ဖော်ပြပါ ----- ၂၇.၇.၈၂ -----

(ဇ) ကျေးရွာတွင် ခွဲစည်းထားသော အဖွဲ့အစည်းများ

လူထုဗဟိုပြုစီမံကိန်းမတိုင်မီ ဤကျေးရွာတွင် ကျေးရွာဖွံ့ဖြိုးရေးအတွက် အစိုးရ (သို့) ရွာသားများကိုယ်တိုင်(သို့) စီမံကိန်းတစ်ခုခုမှ ခွဲစည်းထားသည့် အဖွဲ့အစည်းများရှိပါသလား။

(၁) ----- ခွဲ

(၂) -----

(ဈ) အထွေထွေအုပ်ချုပ်ရေး ဦးစီးဌာန (GAD) မှ မှတ်တမ်းတင်ထားခြင်း

ဤကျေးရွာသည် အထွေထွေအုပ်ချုပ်ရေး ဦးစီးဌာန (GAD) မှ မှတ်တမ်းတင်ထားမှု ရှိပါသလား။

မရှိပါ  ရှိပါသည်

ကျေးရွာခေါင်းဆောင်

အမည် ဦးကျော်စွာ

လက်မှတ်  ဇန. ၁၆-၁၀-၁၈

လူထုစည်းရုံးရေးမှူး

အမည် ဦးအောင်ကျော်စွာ

လက်မှတ်  ဇန. ၅ ၁၆-၁၀-၁၈



စတုတ္ထနှစ်စက်ဝန်း







ပုံစံ - ၈ - ၁ ကျေးရွာအခြေခံအချက်အလက်များ (Form PC 1)

|  |  |  |                        |
|--|--|--|------------------------|
| လယ်ထွက်ချက်၊ ကျေးရွာတစ်ရွာသို့ ပထမဆုံးပိတ်ဆို့ရေးသွားရောက်သောအခါ လူထုစည်းရုံးရေးမှူးသည်<br>ကျေးရွာခေါင်းဆောင်များအားကျေးရွာအချက်အလက်များကိုပေးကာ ရယ်စံ၍တောင်းခံရသည်။ ဤအချက်အလက်များကိုပိတ်ဆို့ရေးသွားစဉ်ဆ<br>က်အစည်းဝေးပတ်ိုင်ပီတောင်းခံရသည်။ ပိတ်ဆို့ရေးသွားစဉ်ဆ ကျေးရွာအချက်အလက်များအား<br>စစ်ဆေးပြီး မှန်ကန်အောင်ပြုလုပ်ရမည်။ ပြီးနောက်တွင် လူထုစည်းရုံးရေးမှူးမှ သတင်းအချက်အလက်ထံသို့ Tablets မှ တဆင့်<br>ပြည်သွင်းရမည်။ |  |  |                        |
| ကျေးရွာခေါင်းဆောင် အမည်<br><br>ဦးဗျဉ်ခင်   | ကျေးရွာခေါင်းဆောင်၏<br>ဖုန်းနံပါတ်<br>၀၇-၇၇၄၇၈၇၈၈၅ | လူထုစည်းရုံးရေးမှူး၏အမည်<br><br>ဒေါ်နန်းလှဝင်း |                        |
| ပြည်နယ်တိုင်းဒေသကြီး မန္တလေး   | မြို့နယ်ပျက်သွတ်                                   | ကျေးရွာအုပ်စု ဘဏ္ဍ                             | ကျေးရွာ တယ်ဒိုင်း ကုန် |

က၊ လူဦးရေ

| လူမျိုးစု                                  | အိမ်ထောင်စုအရေအတွက် | ကိုးကွယ်သည့်ဘာသာ   | အိမ်ထောင်စုအရေအတွက် |
|--|---------------------|--------------------|---------------------|
| လူမျိုးစု (၁)---ဗမာ---                     | 170                 | ဘာသာ(၁)---ဗုဒ္ဓ--- | 170                 |
| လူမျိုးစု (၂)-----                         |                     | ဘာသာ(၂)-----       |                     |
| လူမျိုးစု (၃)-----                         |                     | ဘာသာ(၃)-----       |                     |
| လူမျိုးစုစရာ-----                          |                     | ဘာသာစရာ-----       |                     |
| အခြား                                      |                     |                    |                     |
|  | အရေအတွက်            |                    |                     |
| မသန်စွမ်းသူများ                            | 11                  |                    |                     |
| သက်ကြီးရွယ်အိုများ<br>(၆၅ နှစ် နှင့် အထက်) | 79                  |                    |                     |
| စစ်ဘေးရှောင်                               |                     |                    |                     |



|                         | အမျိုးသား(အရေအတွက်) | အမျိုးသမီး(အရေအတွက်) | စုစုပေါင်းအရေအတွက် |
|-------------------------|---------------------|----------------------|--------------------|
| လူဦးရေ                  |                     |                      |                    |
| လူမျိုးစု (၁).....(၂၃၃) | 429                 | 451                  |                    |
| လူမျိုးစု (၂).....      |                     |                      |                    |
| လူမျိုးစု (၃).....      |                     |                      |                    |
| အခြား                   |                     |                      |                    |
| အိမ်ထောင်ဦးစီး          | 131                 | 39                   |                    |

(ခ)အခြေခံအဆောက်အအုံ အသုံးအဆောင်များ

| စာသင်ကျောင်း    | အမှတ်<br>ခြံမိ           | ကျွန်းမာစု        | အမှတ်<br>စင်မိ           | ဘာသာရေးအဆောက်<br>အအုံများ | အမှတ်<br>ခြံမိ           |
|-----------------|--------------------------|-------------------|--------------------------|---------------------------|--------------------------|
| အထက်တန်းကျောင်း | <input type="checkbox"/> | စေးရုံ            | <input type="checkbox"/> | စေတီ                      | ✓                        |
| အလယ်တန်းကျောင်း | <input type="checkbox"/> | ကျွန်း ၁ ရေဌာန    | <input type="checkbox"/> | ဘုန်းကြီးကျောင်း          | ✓                        |
| မူလတန်းကျောင်း  | ✓                        | ကျွန်း ၁ ရေဌာနစွဲ | <input type="checkbox"/> | ဟိန္ဒူဘုရားကျောင်း        | <input type="checkbox"/> |
| မူကြိုကျောင်း   | <input type="checkbox"/> | စေးရုံ ဝေးရန်း    | <input type="checkbox"/> | ခရစ်ယာန်ကျောင်း           | <input type="checkbox"/> |
| အခြား           | <input type="checkbox"/> | အခြား             | <input type="checkbox"/> | ဗလီ                       | <input type="checkbox"/> |
|                 |                          |                   |                          | အခြား                     | <input type="checkbox"/> |
| မှတ်ချက်        |                          | မှတ်ချက်          |                          | မှတ်ချက်                  |                          |



(ဂ) ကျွမ်းကျင်သူများမှတ်တမ်း (ကျေးရွာတွင်နေထိုင်သော သို့မဟုတ် တခြားရွာမှလာရောက်သောကျွမ်းကျင်သူများ)

| (၁) ကာသင်ကျောင်း |                          |                                     | (၂) ကျန်းမာရေး           |                                     |                                     | (၃) လက်မှည့်စာ            |                                     |                                     |
|------------------|--------------------------|-------------------------------------|--------------------------|-------------------------------------|-------------------------------------|---------------------------|-------------------------------------|-------------------------------------|
|                  | ရွာတွင်နေထိုင်သူ         | အခြားရွာမှလာသူ                      |                          | ရွာတွင်နေထိုင်သူ                    | အခြားရွာမှလာသူ                      |                           | ရွာတွင်နေထိုင်သူ                    | အခြားရွာမှလာသူ                      |
| မူလတန်းပြဆရာ/မ   | <input type="checkbox"/> | <input checked="" type="checkbox"/> | ဆေးဝန်                   | <input type="checkbox"/>            | <input type="checkbox"/>            | လက်သမား                   | <input checked="" type="checkbox"/> | <input checked="" type="checkbox"/> |
| အထက်တန်းပြဆရာ/မ  | <input type="checkbox"/> | <input type="checkbox"/>            | လက်ထောက်ကျန်းမာရေးမှူး   | <input type="checkbox"/>            | <input checked="" type="checkbox"/> | ပန်းရံ                    | <input checked="" type="checkbox"/> | <input checked="" type="checkbox"/> |
| အလယ်တန်းပြဆရာ/မ  | <input type="checkbox"/> | <input type="checkbox"/>            | အကြီးသမီးကျန်းမာရေးဆရာမ  | <input type="checkbox"/>            | <input type="checkbox"/>            | လျှပ်စစ်ကျွမ်းကျင်ပညာသမား | <input type="checkbox"/>            | <input type="checkbox"/>            |
| မူကြိုဆရာ/မ      | <input type="checkbox"/> | <input type="checkbox"/>            | သားဖွားဆရာ               | <input type="checkbox"/>            | <input type="checkbox"/>            | ရေပိုက်သွယ်သူ             | <input type="checkbox"/>            | <input checked="" type="checkbox"/> |
| အခြား            | <input type="checkbox"/> | <input type="checkbox"/>            | ပြည်သူ့ကျန်းမာရေးလုပ်သား | <input checked="" type="checkbox"/> | <input checked="" type="checkbox"/> | စက်ပြင်ဆရာ                | <input type="checkbox"/>            | <input checked="" type="checkbox"/> |
| မှတ်ချက်         |                          |                                     |                          | မှတ်ချက်                            |                                     |                           |                                     | မှတ်ချက်                            |

(ဃ) ကျေးရွာသို့ ရောက်ရှိနိုင်သည့်လမ်းအခြေအနေ၊ / ကျေးရွာ တစ်ရွာသည် ၎င်း၏ကျေးရွာအုပ်စုနှင့် ဆက်သွယ်ထားသောလမ်းအခြေအနေ (အောက်ပါတို့ကိုပိုင်းပါ)

ကျောက်ကြမ်းလမ်း      ကတ္တရာလမ်း      တုန်းကရစ်လမ်း      မော်တော်ဆိုင်ကယ်လမ်း  
 ကျောက်ခင်းလမ်း      မြေသားလမ်း      လှသွားလမ်း      အခြား \_\_\_\_\_

(င) ကျေးရွာ/မြို့နယ်စီမှတ်

ပိုင်းပါ

(၁) လူထုဗဟိုပြုစီမံကိန်းမစတင်မီ ဤကျေးရွာတွင် ကျေးရွာပြုစုမှု

ရှိပါသည်/မရှိပါ/မသိပါ

စီမံချက်ရှိခဲ့ပါသလား?

(၂) ရှိခဲ့ပါလျှင် ဤစီမံချက်ကို မည်သည့် နှစ်တွင် ငြင်းဆင်ခဲ့ပါသနည်း?

နှစ်-----/၄ သိပါ

(၃) ဤစီမံချက်ကို ပြုနယ်မှအတည်ပြုခဲ့ပါသလား?

ပြုခဲ့ပါသည်/မပြုခဲ့ပါ/မသိပါ



(စ) ခရီးအကွာအဝေး

(၁) ဤကျေးရွာ၏ဝဟ်တိုက်မှသင်းကျေးရွာအုပ်စု၏ဝဟ်တိုက်အထိ ခရီးပိုင်မည်မျှကွာဝေးသနည်း? မိုင် ၁၆၆ / မသိပါ

(၂) ဤကျေးရွာမှ သင်းကျေးရွာအုပ်စု၏ဝဟ်တိုက်အထိ သွားလာရာတွင် ကြာမြင့်သည့် အချိန်

ခြောက်သွားရာသီတွင် ကြာချိန် ၃၀ မိနစ် - ဝေဘ်လားရှီ/မော်တော်ဆိုင်ကယ်/ခြေလျှင်/လား/မော်တော်ဆုတ်/

အခြား -----

မိုးရာသီတွင် ကြာချိန် ၃၀ မိနစ် - ဝေဘ်လားရှီ/မော်တော်ဆိုင်ကယ်/ခြေလျှင်/လား/မော်တော်ဆုတ်/

အခြား -----

(ဆ) ပတ်ဝန်းကျင်ဆိုင်ရာသဘာဝဘေးအန္တရာယ်

ဤကျေးရွာတွင် ရေကြီးခြင်းကဲ့သို့ သဘာဝဘေးအန္တရာယ်ကူးရောက်ဖူးခြင်း ရှိပါသလား။

မရှိပါ  ရှိပါသည် ရှိလျှင် ဖော်ပြပါ ----- ရေကြီး

(ဇ) ကျေးရွာတွင် ခွဲစည်းထားသော အဖွဲ့အစည်းများ

လူထုပုဂ္ဂိုလ်များ၏ဝန်ထမ်းပိုင်ပိုင် ဤကျေးရွာတွင် ကျေးရွာဖွံ့ဖြိုးရေးအတွက် အစိုးရ(သို့)ရွာသားများ ဦးစီးတိုင်(သို့) စီမံကိန်းလက်ရပ်မှ ခွဲစည်းထားသည့် အဖွဲ့အစည်းများ ရှိပါသလား။

(၁) ----- မီးယင်းရေးကော်မတီ

(၂) ----- ကျောက်ရေးကော်မတီ

(ဈ) အထွေထွေအုပ်ချုပ်ရေး ဦးစီးဌာန (GAD) မှ မှတ်တမ်းတင်ထားခြင်း

ဤကျေးရွာသည် အထွေထွေအုပ်ချုပ်ရေး ဦးစီးဌာန (GAD) မှ မှတ်တမ်းတင်ထားမှု ရှိပါသလား။

မရှိပါ  ရှိပါသည်

ကျေးရွာခေါင်းဆောင်

အမည် ဦးလှညွန့်

လက်မှတ် ၀၄.၉ ၇.၁၁.၁၉

လူထုစည်းဖုံးရေးမှူး

အမည် ဦးကျော်စွာ

လက်မှတ် ၀၄.၉ ၇.၁၁.၁၉



ပုံစံ ၈-၂-၂-၂ ပတ်ဝန်းကျင် စီမံကိန်းစက်ဝန်းအချိန်ဇယား

ပုံစံ - ၈ - ၂ - ၂ - စီမံကိန်းစက်ဝန်းအချိန်ဇယား (PC 2)

လမ်းညွှန်ချက် သက်ဆိုင်ရာလူထုစည်းရုံးရေး/လက်ထောက်နည်းဥပဒေများမှ စီမံကိန်းစက်ဝန်းအထွက်ထက်ရရှိပြီးစီးပြီး ကျေးရွာနှင့် ကျေးရွာအုပ်စုအတွက် ဤပုံစံကို ပြည့်သွင်းရမည်။

စည်းရုံးရေးမှ/ဝန်ထမ်း အမည် ဦးဇော်ကျော်လင်း

ဖုန်းနံပါတ် ၂၃-၇-၂၀၁၇ စက်ဝန်းအားအမှတ်ကြိမ်ပါ  စက်ဝန်း(၁)  စက်ဝန်း(၂)  စက်ဝန်း(၃)

ပြည်နယ်/တိုင်း မန္တလေး ကျေးရွာအုပ်စု ၁-၀၅ ကျေးရွာ ၁၇၈၆၂

| စီမံကိန်းအောင်မြင်မှုဆောင်ရွက်မှု  | နေ့စွဲ       |                 | အစည်းအဝေးတွင်တက်ရောက်သူအရေအတွက် |                     |                      |  |
|--|--------------|-----------------|---------------------------------|---------------------|----------------------|--|
|  | တင်သည့် ဇယား | ပြီးဆုံးသည့်နေ့ | အမျိုးသား အရေအတွက်              | အမျိုးသမီး အရေအတွက် | အိမ်ထောင်စု အရေအတွက် | လူမျိုးစုတက်ရောက်သူ အရေအတွက် နှင့် လူမျိုးစုအမည် |
| ၁။ ကျေးရွာစီမံကိန်း စိတ်ထက်အစည်းအဝေး   | ၂၂.၇.၂၀၁၇    | ၂၂.၇.၂၀၁၇       | ၃၅                              | ၅၃                  | ၈၈                   | ၁၅   ၈၈  |
| ၂။ ကျေးရွာဖွံ့ဖြိုးရေး စီမံချက်ရေးဆွဲခြင်း အစည်းအဝေး   | ၂၃.၇.၂၀၁၇    | ၂၃.၇.၂၀၁၇       | ၄၂                              | ၄၇                  | ၈၉                   | ၁၅   ၈၈  |
| ၃။ ကျေးရွာအုပ်စု လုပ်ငန်းဆုံးဖြတ်ချက်ချသည့် အစည်းအဝေး  | ၂၄.၇.၂၀၁၇    | ၂၄.၇.၂၀၁၇       | ၂၄                              | ၁၄                  | ၃၈                   | ၁၅   ၃၇  |
| ၄။ မြို့နယ်အဆင့် စီမံကိန်းရေးဆွဲရေး နှင့် အကောင်အထည်ဖော်ရေးကော်မတီ၏ စီမံကိန်း သုံးသပ်မှု အစည်းအဝေး                       |              |                 | မလို                            | မလို                | မလို                 | မလို   |
| ၅။ မြို့နယ် စီမံကိန်းရေးဆွဲရေး နှင့် အကောင်အထည်ဖော်ရေး ကော်မတီ၏ဆုံးဖြတ်ချက်ကို ရွာသို့ အသိပေး အကြောင်းကြားသည့် အစည်းအဝေး | ၂၉.၆.၂၀၁၇    | ၂၉.၆.၂၀၁၇       | ၄၃                              | ၅၀                  | ၉၃                   | ၁၅   ၉၃  |
| ၆။ စီမံကိန်းလုပ်ငန်းခွဲစီမံချက်ရေးဆွဲခြင်း အစည်းအဝေး   |              |                 |                                 |                     |                      |  |
| ၆.၁။ စီမံကိန်းလုပ်ငန်း အကောင်အထည်ဖော် ရေးဆွဲအစဉ် ရေးဆွဲခြင်း   | ၂၉.၆.၂၀၁၇    | ၂၉.၆.၂၀၁၇       | ၄၃                              | ၅၀                  | ၉၃                   | ၁၅   ၉၃  |



|   |           |    |    |     |    |     |
|---|-----------|----|----|-----|----|-----|
| ၆.၂ ဝယ်ယူရေးအစီအစဉ် ရေးဆွဲခြင်း                         | ၂၉.၆.၂၀၁၇ | ၄၃ | ၅၁ | ၉၄  | မဃ | ၉၅  |
| ၆.၃ ဘဏ္ဍာရေးကုန်ကျမှု လျာထားရေးအစီအစဉ် ရေးဆွဲခြင်း      | ၆.၇.၂၀၁၇  | ၁၀ | ၁၀ | ၂၁  | မဃ | ၂၁  |
| ၆.၄ ပြင်/ထိန်းသိမ်းရေးအစီအစဉ် ရေးဆွဲခြင်း               | ၂၉.၆.၂၀၁၇ | ၄၃ | ၅၁ | ၉၅  | မဃ | ၉၅  |
| ၇။ စီမံကိန်းလုပ်ငန်းခွဲ တိုးတက်မှု စောင့်ကြည့်အစည်းအဝေး |           |    |    |     |    |     |
| ၇.၁ အစည်းအဝေး ပထမအကြိမ်                                 | ၂၀.၇.၂၀၁၇ | ၅  | ၂  | ၇   | မဃ | ၇   |
| ၇.၂ အစည်းအဝေး ဒုတိယအကြိမ်                               | ၈.၉.၂၀၁၇  | ၆  | ၀  | ၇   | မဃ | ၇   |
| ၇.၃ အစည်းအဝေး တတိယအကြိမ်                                |           |    |    |     |    |     |
| ၈။ စီမံကိန်းလုပ်ငန်းခွဲ အပြီးသတ်စစ်ဆေးခြင်းအစည်းအဝေး    | ၁၆.၉.၂၀၁၇ | ၆  | ၁  | ၇   | မဃ | ၇   |
| ၉။ လူထုစစ်ဆေးဆွဲအစည်းအဝေး                               | ၁၆.၉.၂၀၁၇ | ၅၅ | ၅၃ | ၁၀၈ | မဃ | ၁၀၈ |



ပုံစံ ၈-၂၊ ဒုတိယနှစ် စီမံကိန်းစက်ဝန်းအချိန်ဇယား

ပုံစံ - ၈ - ၂ - စီမံကိန်းစက်ဝန်းအချိန်ဇယား (PC 2)

လမ်းညွှန်ချက် - သက်ဆိုင်ရာလူထုစုစည်းမှုရေးရာ/လက်ထောက်ကူညီမှုဌာနများမှ စီမံကိန်းစက်ဝန်းအသေးစားစီမံကိန်းရေးရာနှင့် ကျေးဇူးတင်စာအတွက် ဤပုံစံကို ပြည့်စုံစွာစုစည်း

စည်းရုံးရေးရာ/ဝန်ထမ်း အမည် - **ဒေါ်နုနုခိုင်မာ**၊ ဒေါ်ခင်မာ

မန.နံ - **၈၀၂၂၂၀၁၇**

မြို့နယ်/တိုင်း၊ ဗဟိုဌာန - **မြို့နယ် ရေကန်တိုင်း**၊ **ကျေးဇူးတင်စာ**၊ **ကျေးဇူးတင်စာ**၊ **ကျေးဇူးတင်စာ**

စက်ဝန်းအမျိုးအစား/အမျိုးအစား -  စက်ဝန်း(၀)  စက်ဝန်း(၂)  စက်ဝန်း(၃)

စက်ဝန်း(၃)  စက်ဝန်း(၄)

| စီမံကိန်းစက်ဝန်းအသေးစား   | မန.နံ          |                   | အစည်းအဝေးစက်ဝန်းစာရင်းအကျဉ်းချုပ် |                      |                     |                    |
|---|----------------|-------------------|-----------------------------------|----------------------|---------------------|--------------------|
|   | စတင်သည့် မန.နံ | ပြီးဆုံးသည့်မန.နံ | အမျိုးအစား အစည်းအဝေး              | အမျိုးအစား အစည်းအဝေး | အစည်းအဝေးအမျိုးအစား | လူမျိုးစုအစည်းအဝေး |
| ၁။ ကျေးဇူးတင်စာစီမံကိန်း စီမံကိန်းစက်ဝန်းအသေးစား  | ၂၂.၁၁.၁၇       | ၂၂.၁၁.၁၇          | ၆၀                                | ၄၆                   | ၁၀၆                 | ၁၀၆                |
| ၂။ ကျေးဇူးတင်စာစီမံကိန်းစက်ဝန်းအသေးစား  | ၂၄.၁၁.၁၇       | ၂၄.၁၁.၁၇          | ၅၅                                | ၅၃                   | ၁၀၈                 | ၁၀၈                |
| ၃။ ကျေးဇူးတင်စာ လုပ်ငန်းစဉ်အစည်းအဝေး  | ၈.၁၂.၁၇        | ၈.၁၂.၁၇           | ၁၇                                | ၁၁                   | ၂၈                  | ၂၈                 |
| ၄။ မြို့နယ်အသွယ် စီမံကိန်းရေးရာနှင့် အကောင်အထည်ဖော်ရေးစက်ဝန်းစီမံကိန်း သုံးသပ်မှု အစည်းအဝေး                                 |                |                   | မရှိ                              | မရှိ                 | မရှိ                | မရှိ               |
| ၅။ မြို့နယ် စီမံကိန်းရေးရာနှင့် အကောင်အထည်ဖော်ရေး စက်ဝန်းစီမံကိန်းစက်ဝန်းစီမံကိန်း စာသို့ အသိပေး အကြောင်းကြားသည့် အစည်းအဝေး | ၁၂.၁၁.၁၈       | ၁၂.၁၁.၁၈          | ၆၃                                | ၄၄                   | ၁၀၇                 | ၁၀၇                |
| ၆။ စီမံကိန်းလုပ်ငန်းစီမံကိန်းစက်ဝန်းအစည်းအဝေး   |                |                   |                                   |                      |                     |                    |









စတုတ္ထနှစ်စက်ဝန်း

ပုံစံ - စ-၂ - မိခင်ကုသရေးရာစာရွက် (PC 2)

|   |  |   |
|---|--|---|
| လယ်ညှော်စာရွက်                                  | သက်တမ်းရှည်ကုသရေးရာစာရွက်/လက်ထောက်ကုသရေးရာစာရွက် | မိခင်ကုသရေးရာစာရွက်/လက်ထောက်ကုသရေးရာစာရွက်      |
| စတုတ္ထနှစ်စက်ဝန်းအတွက်အောက်ဖွဲ့စည်းမှုအရည်အသွေး | စတုတ္ထနှစ်စက်ဝန်းအတွက်အောက်ဖွဲ့စည်းမှုအရည်အသွေး  | စတုတ္ထနှစ်စက်ဝန်းအတွက်အောက်ဖွဲ့စည်းမှုအရည်အသွေး |
| ရည်ရွယ်ချက်/လက်ထောက်ကုသရေးရာစာရွက်အရည်အသွေး     | ရည်ရွယ်ချက်/လက်ထောက်ကုသရေးရာစာရွက်အရည်အသွေး      | ရည်ရွယ်ချက်/လက်ထောက်ကုသရေးရာစာရွက်အရည်အသွေး     |
| ၀၄.၆ - ၇.၁၁.၁၇                                  | ၀၄.၆ - ၇.၁၁.၁၇                                   | ၀၄.၆ - ၇.၁၁.၁၇                                  |
| မြို့နယ်/တိုင်း                                 | မြို့နယ်   | မြို့နယ်  |
| မန္တလေး   | မန္တလေး  | မန္တလေး   |
| စတုတ္ထနှစ်စက်ဝန်း                               | စတုတ္ထနှစ်စက်ဝန်း                                | စတုတ္ထနှစ်စက်ဝန်း                               |
| ၁၇၅   | ၁၇၅  | ၁၇၅   |
| စတုတ္ထနှစ်စက်ဝန်း                               | စတုတ္ထနှစ်စက်ဝန်း                                | စတုတ္ထနှစ်စက်ဝန်း                               |
| ၁၇၅   | ၁၇၅  | ၁၇၅   |

| စီမံကိန်းအောက်ဖွဲ့စည်းစာရွက်                  | ၀၄.၆       |               | အစည်းအဝေးတွင်တက်ရောက်သူအရေတွက် |           |           |           |
|---|------------|---------------|--------------------------------|-----------|-----------|-----------|
|   | စတင်ရက်စွဲ | ပြီးစီးရက်စွဲ | အစည်းအဝေး                      | အစည်းအဝေး | အစည်းအဝေး | အစည်းအဝေး |
| ၁။ စတုတ္ထနှစ်စက်ဝန်း မိတ်ဆက်အစည်းအဝေး         | ၇.၁၁.၁၇    | ၇.၁၁.၁၇       | ၄၄                             | ၄၄        | ၂၀        | ၅၃.၅%     |
| ၂။ စတုတ္ထနှစ်စက်ဝန်း စီမံကိန်းအစည်းအဝေး       | ၈.၁၁.၁၇    | ၈.၁၁.၁၇       | ၄၄                             | ၄၄        | ၂၀        | ၅၃.၅%     |
| ၃။ စတုတ္ထနှစ်စက်ဝန်း လုပ်ငန်းစဉ်အစည်းအဝေး     |            |               |                                |           |           |           |
| ၄။ မိခင်ကုသရေးရာစာရွက်/လက်ထောက်ကုသရေးရာစာရွက် |            |               | ၁၇၅                            | ၁၇၅       | ၁၇၅       | ၁၀၀%      |



၁၀။ ပုံစံ ၈-၃။ ပထမနှစ်ကျေးရွာဖွံ့ဖြိုးရေးဦးစားပေးအစီအစဉ်

ပုံစံ - ၈ - ၃ ကျေးရွာဖွံ့ဖြိုးရေး ဦးစားပေးအစီအစဉ် (Form PC 3)

လမ်းညွှန်ချက်၊ အဆင့်(၃) ကျေးရွာမှော်မှန်းချက်အစည်းအဝေး ပြီးဆုံးသောအခါ ကျေးရွာစီမံကိန်း အထောက်အကူပြု ကော်မတီသည် လူထုစည်းရုံးရေးမှူးအကူအညီဖြင့် ဤပုံစံကိုပြည့်စုံအောင် ဖြည့်သွင်းရမည်။

လူထုစည်းရုံးရေးမှူး/ဝန်ထမ်း အမည် ခေါ်(ခ)ဖေမာသဲ  
 နေ့စွဲ ၇.၃.၂၀၂၁ ?  
 စက်ဝန်းအား အမှတ်ဖြစ်ပါ (✓)  မှတ်ဝန်း(၁)  
 စက်ဝန်း(၂)  စက်ဝန်း(၃)  စက်ဝန်း(၄)

ပြည်နယ်/တိုင်း ဗန္ဓုလ မြို့နယ်/မြို့နယ် ကျေးရွာအုပ်စု ၁၁၅၅ ကျေးရွာ ကလေးလူရီ  
 က၊ အခက်အခဲအတားအဆီးများအားဆေးရွေးနှေးခြင်း - ယခုလက်ရှိအခြေအနေတွင် ဤကျေးရွာဖွံ့ဖြိုးတိုးတက်ရေးအတွက် အဓိက အခက်အခဲအတားအဆီးများသည် မည်သည်များဖြစ်ပါသနည်း၊ (အမျိုးသား/သမီး အနည်းဆုံးအခက်အခဲ ၅ ခုစီဖော်ပြပါ)

| အမျိုးသား အဖွဲ့မှ တင်ပြသောအခက်အခဲအတားအဆီးများ                     | အမျိုးသမီး အဖွဲ့မှတင်ပြသောအခက်အခဲအတားအဆီးများ                     |
|---|---|
| ၁ လျှင်စစ်စီးမှု၊ လူမှုရေး၊ အသေးစားလုပ်ငန်းများ မစွဲမြဲခြင်း။     | ၁ စာသင်ကျောင်း၊ အလုံခြုံရေး၊ အခြေအနေအထားများ မာသင်ရန်လိုအပ်ခြင်း။ |
| ၂ ရေတိုင်းများ၊ အလုံခြုံရေး၊ အခြေအနေအထားများ မာသင်ရန်လိုအပ်ခြင်း။ | ၂ နေရာပြင်ဆင်မှု၊ အခြေအနေအထားများ မာသင်ရန်လိုအပ်ခြင်း။            |
| ၃ ရေ၊ ဝေပေးမှု၊ မြေဩဇာ၊ အခြေအနေအထားများ မာသင်ရန်လိုအပ်ခြင်း။      | ၃ အခြေအနေအထားများ မာသင်ရန်လိုအပ်ခြင်း။                            |
| ၄ စာသင်ကျောင်း၊ အလုံခြုံရေး၊ အခြေအနေအထားများ မာသင်ရန်လိုအပ်ခြင်း။ | ၄ အခြေအနေအထားများ မာသင်ရန်လိုအပ်ခြင်း။                            |
| ၅ မြေဩဇာ၊ အခြေအနေအထားများ မာသင်ရန်လိုအပ်ခြင်း။                    | ၅ အခြေအနေအထားများ မာသင်ရန်လိုအပ်ခြင်း။                            |
| ၆ မြေဩဇာ၊ အခြေအနေအထားများ မာသင်ရန်လိုအပ်ခြင်း။                    | ၆ အခြေအနေအထားများ မာသင်ရန်လိုအပ်ခြင်း။                            |
| ၇ အခြေအနေအထားများ မာသင်ရန်လိုအပ်ခြင်း။                            | ၇ အခြေအနေအထားများ မာသင်ရန်လိုအပ်ခြင်း။                            |

ခ။ မှော်မှန်းခြင်း - နောင်လာမည့် ( ၅ )နှစ် အတွင်း ကျေးရွာဖွံ့ဖြိုးရေး မှော်မှန်းလျာထားချက်များအား တင်ပြပါ။

| အမျိုးသားအဖွဲ့မှ တင်ပြသောမှော်မှန်းချက်များ                       | အမျိုးသမီးအဖွဲ့မှ တင်ပြသောမှော်မှန်းချက်များ                      |
|---|---|
| ၁ ရေတိုင်းများ၊ အလုံခြုံရေး၊ အခြေအနေအထားများ မာသင်ရန်လိုအပ်ခြင်း။ | ၁ ရေတိုင်းများ၊ အလုံခြုံရေး၊ အခြေအနေအထားများ မာသင်ရန်လိုအပ်ခြင်း။ |
| ၂ ရေ၊ ဝေပေးမှု၊ မြေဩဇာ၊ အခြေအနေအထားများ မာသင်ရန်လိုအပ်ခြင်း။      | ၂ ရေ၊ ဝေပေးမှု၊ မြေဩဇာ၊ အခြေအနေအထားများ မာသင်ရန်လိုအပ်ခြင်း။      |
| ၃ စာသင်ကျောင်း၊ အလုံခြုံရေး၊ အခြေအနေအထားများ မာသင်ရန်လိုအပ်ခြင်း။ | ၃ စာသင်ကျောင်း၊ အလုံခြုံရေး၊ အခြေအနေအထားများ မာသင်ရန်လိုအပ်ခြင်း။ |
| ၄ မြေဩဇာ၊ အခြေအနေအထားများ မာသင်ရန်လိုအပ်ခြင်း။                    | ၄ မြေဩဇာ၊ အခြေအနေအထားများ မာသင်ရန်လိုအပ်ခြင်း။                    |
| ၅ မြေဩဇာ၊ အခြေအနေအထားများ မာသင်ရန်လိုအပ်ခြင်း။                    | ၅ မြေဩဇာ၊ အခြေအနေအထားများ မာသင်ရန်လိုအပ်ခြင်း။                    |
| ၆ မြေဩဇာ၊ အခြေအနေအထားများ မာသင်ရန်လိုအပ်ခြင်း။                    | ၆ မြေဩဇာ၊ အခြေအနေအထားများ မာသင်ရန်လိုအပ်ခြင်း။                    |
| ၇ စာသင်ကျောင်း၊ အလုံခြုံရေး၊ အခြေအနေအထားများ မာသင်ရန်လိုအပ်ခြင်း။ | ၇ စာသင်ကျောင်း၊ အလုံခြုံရေး၊ အခြေအနေအထားများ မာသင်ရန်လိုအပ်ခြင်း။ |



၈။ လူထုစီမံကိန်း၏ လာမည့် ( ၄ ) နှစ်အတွက် အကျိုးဝင်သော ဦးစားပေး ဖွံ့ဖြိုးတိုးတက်မှု လုပ်ငန်း အစီအစဉ်များအားဖော်ပြပါ။

| အဆင့် | ကျေးရွာအတွက် ဦးစားပေး ဖွံ့ဖြိုးတိုးတက်မှု လုပ်ငန်းစဉ်များ | အဆိုပြုသူ (အမျိုးသားများ/ အမျိုးသမီးများ/အမျိုးသား+ အမျိုးသမီး) | ခန့်မှန်းကုန်ကျ ဝင်ရံ | အကျိုးခံစားခွင့်ရှိသူ ခန့်မှန်းခြေ အရေ အတွက် |
|-------|---|---|-----------------------|--|
| ၁     | ရွာသစ်ကျောင်းဆောက်လုပ်ခြင်း                               | အမျိုးသား+အမျိုးသမီး  | ၇၀၅၀၀၀၀               | ၈၈၀  |
| ၂     | ရွာဖွံ့ဖြိုးရေးအဖွဲ့အစည်းတည်ထောင်ခြင်း                    | " "   | ၇၀၀၀၀၀                | ၈၈၀  |
| ၃     | ရွာတွင်းလမ်းပြုပြင်ခြင်း                                  | " "   | ၅၅၀၀၀၀၀               | ၈၈၀  |
| ၄     | ဆောက်လုပ်ရေးအဖွဲ့အစည်းဖွဲ့စည်းခြင်း                       | " "   | ၇၀၀၀၀၀၀               | ၈၈၀  |
| ၅     | ရွာတွင်းတိုက်ဆောက်လုပ်ခြင်း                               | " "   | ၇၅၀၀၀၀၀               | ၈၈၀  |
| ၆     | ဆေးပေးရန်ဆောက်လုပ်ခြင်း                                   | " "   | ၇၅၀၀၀၀၀               | ၈၈၀  |
| ၇     | လျှပ်စစ်စီးကြောင်းတက်ခြင်း                                | " "   | ၇၀၀၀၀၀၀               | ၈၈၀  |

၉။ လူထုစီမံကိန်း၏ လာမည့် ( ၄ ) နှစ်အတွက် အကျိုးမဝင်သော ဦးစားပေး ဖွံ့ဖြိုးတိုးတက်မှု လုပ်ငန်း အစီအစဉ်များအားဖော်ပြပါ။

| အဆင့် | ကျေးရွာအတွက် ဦးစားပေး ဖွံ့ဖြိုးတိုးတက်မှု လုပ်ငန်းစဉ်များ | အဆိုပြုသူ (အမျိုးသားများ/ အမျိုးသမီးများ/အမျိုးသား+ အမျိုးသမီး) | အခန်းကဏ္ဍ |
|-------|---|---|-----------|
| ၁     | ရိတ်ဖြူရေးပေးခြင်း  | အမျိုးသား   |           |
| ၂     | ရိတ်ဖြူရေးအဖွဲ့အစည်းတည်ထောင်ခြင်း                         | အမျိုးသား+အမျိုးသမီး  |           |
| ၃     |   |   |           |
| ၄     |   |   |           |
| ၅     |   |   |           |
| ၆     |   |   |           |

ခေါင်းဆောင်၊ ကျေးရွာစီမံကိန်းအထောက်အကူပြုကော်မတီမှ အတည်ပြုသည်။

အမည် ..... ဦးစောစိန်ဦး ..... လက်မှတ် .....  ..... နေ့စွဲ ..... ၂၀၂၁.၀၂.၂၀



ပုံစံ ၈-၃၊ ဒုတိယနှစ် ကျေးရွာဖွံ့ဖြိုးရေးဦးစားပေးအစီအစဉ်

ပုံစံ - ၈ - ၃ ကျေးရွာဖွံ့ဖြိုးရေး ဦးစားပေးအစီအစဉ် (Form PC 3)

လမ်းညွှန်ချက်၊ အဆင့်(၃) ကျေးရွာမှော်မှန်းချက်အစည်းအဝေး ပြီးဆုံးသောအခါ ကျေးရွာစီမံကိန်း အထောက်အကူပြု ကော်မတီသည် လူထုစည်းရုံးရေးမှူးအကူအညီဖြင့် ဤပုံစံကိုပြည့်စုံအောင် ဖြည့်သွင်းရမည်။

လူထုစည်းရုံးရေးမှူး/ဝန်ထမ်း အမည် ခေါ်(ခ)ဖေမာသဲ  
နေ့စွဲ ၇.၃.၂၀၂၁ ?  
စက်ဝန်းအား အမှတ်ဖြစ်ပါ (✓)  မှတ်ဝန်း(၁)  
 စက်ဝန်း(၂)  စက်ဝန်း(၃)  စက်ဝန်း(၄)

ပြည်နယ်/တိုင်း ဗန္ဓုလ၊ မြို့နယ်/မြို့နယ် ကျေးရွာအုပ်စု ဘက္က၊ ကျေးရွာ ကလေးလူရီ  
က၊ အခက်အခဲအတားအဆီးများအားဆေးရှေးနှေးခြင်း - ယခုလက်ရှိအခြေအနေတွင် ဤကျေးရွာဖွံ့ဖြိုးတိုးတက်ရေးအတွက် အဓိက အခက်အခဲအတားအဆီးများသည် မည်သည့်များဖြစ်ပါသနည်း၊ (အမျိုးသား/သမီး အနည်းဆုံးအခက်အခဲ ၅ ခုစီဖော်ပြပါ)

| အမျိုးသား အဖွဲ့မှ တင်ပြသောအခက်အခဲအတားအဆီးများ           | အမျိုးသမီး အဖွဲ့မှတင်ပြသောအခက်အခဲအတားအဆီးများ          |
|---|--|
| ၁ လျှပ်စစ်ဓာတ်အားမရသေးပါ။                               | ၁ စာသင်ကျောင်းအသုံးပြုရာတွင် မြေပြင်အလှည့်များ မရှိပါ။ |
| ၂ ရေတိုက်များမရှိသောကြောင့် ရေကန်များကို သုံးစွဲရပါမည်။ | ၂ မြေပြင်အသုံးပြုရာတွင် မြေပြင်အလှည့်များ မရှိပါ။      |
| ၃ ရေ၊ ဝေ၊ အိုး၊ မြေပြင်၊ မြေပြင်အလှည့်များ မရှိပါ။      | ၃ မြေပြင်အသုံးပြုရာတွင် မြေပြင်အလှည့်များ မရှိပါ။      |
| ၄ စာသင်ကျောင်းအသုံးပြုရာတွင် မြေပြင်အလှည့်များ မရှိပါ။  | ၄ မြေပြင်အသုံးပြုရာတွင် မြေပြင်အလှည့်များ မရှိပါ။      |
| ၅ မြေပြင်အသုံးပြုရာတွင် မြေပြင်အလှည့်များ မရှိပါ။       | ၅ မြေပြင်အသုံးပြုရာတွင် မြေပြင်အလှည့်များ မရှိပါ။      |
| ၆ မြေပြင်အသုံးပြုရာတွင် မြေပြင်အလှည့်များ မရှိပါ။       | ၆ မြေပြင်အသုံးပြုရာတွင် မြေပြင်အလှည့်များ မရှိပါ။      |
| ၇ မြေပြင်အသုံးပြုရာတွင် မြေပြင်အလှည့်များ မရှိပါ။       | ၇ မြေပြင်အသုံးပြုရာတွင် မြေပြင်အလှည့်များ မရှိပါ။      |

ခ၊ မှော်မှန်းခြင်း - နောင်လာမည့် ( ၅ )နှစ် အတွင်း ကျေးရွာဖွံ့ဖြိုးရေး မှော်မှန်းလျာထားချက်များအား တင်ပြပါ။

| အမျိုးသားအဖွဲ့မှ တင်ပြသောမှော်မှန်းချက်များ             | အမျိုးသမီးအဖွဲ့မှ တင်ပြသောမှော်မှန်းချက်များ      |
|---|---|
| ၁ ရေတိုက်များမရှိသောကြောင့် ရေကန်များကို သုံးစွဲရပါမည်။ | ၁ မြေပြင်အသုံးပြုရာတွင် မြေပြင်အလှည့်များ မရှိပါ။ |
| ၂ ရေ၊ ဝေ၊ အိုး၊ မြေပြင်၊ မြေပြင်အလှည့်များ မရှိပါ။      | ၂ မြေပြင်အသုံးပြုရာတွင် မြေပြင်အလှည့်များ မရှိပါ။ |
| ၃ ရေ၊ ဝေ၊ အိုး၊ မြေပြင်၊ မြေပြင်အလှည့်များ မရှိပါ။      | ၃ မြေပြင်အသုံးပြုရာတွင် မြေပြင်အလှည့်များ မရှိပါ။ |
| ၄ စာသင်ကျောင်းအသုံးပြုရာတွင် မြေပြင်အလှည့်များ မရှိပါ။  | ၄ မြေပြင်အသုံးပြုရာတွင် မြေပြင်အလှည့်များ မရှိပါ။ |
| ၅ မြေပြင်အသုံးပြုရာတွင် မြေပြင်အလှည့်များ မရှိပါ။       | ၅ မြေပြင်အသုံးပြုရာတွင် မြေပြင်အလှည့်များ မရှိပါ။ |
| ၆ မြေပြင်အသုံးပြုရာတွင် မြေပြင်အလှည့်များ မရှိပါ။       | ၆ မြေပြင်အသုံးပြုရာတွင် မြေပြင်အလှည့်များ မရှိပါ။ |
| ၇ မြေပြင်အသုံးပြုရာတွင် မြေပြင်အလှည့်များ မရှိပါ။       | ၇ မြေပြင်အသုံးပြုရာတွင် မြေပြင်အလှည့်များ မရှိပါ။ |



၈။ လူထုစီမံကိန်း၏ လာမည့် ( ၄ ) နှစ်အတွက် အကျိုးဝင်သော ဦးစားပေး ဖွံ့ဖြိုးတိုးတက်မှု လုပ်ငန်း အစီအစဉ်များအားဖော်ပြပါ။

| အဆင့် | ကျေးရွာအတွက် ဦးစားပေး ဖွံ့ဖြိုးတိုးတက်မှု လုပ်ငန်းစဉ်များ | အဆိုပြုသူ (အမျိုးသားများ/ အမျိုးသမီးများ/အမျိုးသား+ အမျိုးသမီး) | ခန့်မှန်းကုန်ကျ ဝင်ရတ် | အကျိုးခံစားခွင့်ရှိသူ ခန့်မှန်းခြေ အရေ အတွက် |
|-------|---|---|------------------------|--|
| ၁     | ရွာသူရွာသားအား အားပေးပေးခြင်း                             | အမျိုးသား+အမျိုးသမီး  | ၇၀၀၀၀၀၀                | ၈၈၀  |
| ၂     | ရွာသူရွာသားအား အားပေးပေးခြင်း                             | " "   | ၇၀၀၀၀၀                 | ၈၈၀  |
| ၃     | ရွာသူရွာသားအား အားပေးပေးခြင်း                             | " "   | ၅၈၀၀၀၀၀                | ၈၈၀  |
| ၄     | ရွာသူရွာသားအား အားပေးပေးခြင်း                             | " "   | ၇၀၀၀၀၀၀                | ၈၈၀  |
| ၅     | ရွာသူရွာသားအား အားပေးပေးခြင်း                             | " "   | ၇၅၀၀၀၀၀                | ၈၈၀  |
| ၆     | ရွာသူရွာသားအား အားပေးပေးခြင်း                             | " "   | ၇၅၀၀၀၀၀                | ၈၈၀  |
| ၇     | ရွာသူရွာသားအား အားပေးပေးခြင်း                             | " "   | ၇၀၀၀၀၀၀                | ၈၈၀  |

၉။ လူထုစီမံကိန်း၏ လာမည့် ( ၄ ) နှစ်အတွက် အကျိုးမဝင်သော ဦးစားပေး ဖွံ့ဖြိုးတိုးတက်မှု လုပ်ငန်း အစီအစဉ်များအားဖော်ပြပါ။

| အဆင့် | ကျေးရွာအတွက် ဦးစားပေး ဖွံ့ဖြိုးတိုးတက်မှု လုပ်ငန်းစဉ်များ | အဆိုပြုသူ (အမျိုးသားများ/ အမျိုးသမီးများ/အမျိုးသား+ အမျိုးသမီး) | အခန်းကဏ္ဍ |
|-------|---|---|-----------|
| ၁     | ရွာသူရွာသားအား အားပေးပေးခြင်း                             | အမျိုးသား   |           |
| ၂     | ရွာသူရွာသားအား အားပေးပေးခြင်း                             | အမျိုးသား+အမျိုးသမီး  |           |
| ၃     |   |   |           |
| ၄     |   |   |           |
| ၅     |   |   |           |
| ၆     |   |   |           |

ခေါင်းဆောင်၊ ကျေးရွာစီမံကိန်းအထောက်အကူပြုကော်မတီမှ အတည်ပြုသည်။

အမည် ..... ဦးစောစိန် ..... လက်မှတ် .....  ..... နေ့စွဲ ..... ၂၀၂၁.၀၅.၂၀





၈။ မျက်မှန်ခြင်း- နောင်လာမည့် ( ၅ ) နှစ် အတွင်း ကျေးရွာဖွံ့ဖြိုးရေး မျက်မှန်လျာထားချက်များအား တင်ပြပါ။

| အုပ်စုခွဲ မြေးမွေးမှုများမှ တင်ပြသော အခက်အခဲအတားအဆီးများ                   |   |
|--|---|
| အာရုံစိုက်မှုမရဘဲ သူတစ်ပါး ပွားလာစေခြင်း                                   | <input type="checkbox"/> ကျား <input type="checkbox"/> မမ <input type="checkbox"/> ကျား+မ |
| ရာသီမရွေး ဥာဏ်စားစားလေ့ရှိခြင်း၊ များသောအားဖြင့် မြေအောက်တွင် နေထိုင်ခြင်း | <input type="checkbox"/> ကျား <input type="checkbox"/> မမ <input type="checkbox"/> ကျား+မ |
| တစ်ရွာလုံးလျှပ်စစ်ဖိတ်၊ ရေ၊ ဓာတ်အား၊ သမိုင်းလုံခြုံမှု၊ ဥာဏ်စားလေ့ရှိခြင်း | <input type="checkbox"/> ကျား <input type="checkbox"/> မမ <input type="checkbox"/> ကျား+မ |
| အမျိုးသမီး များဝင်စွာ ဖွံ့ဖြိုးစေခြင်း                                     | <input type="checkbox"/> ကျား <input type="checkbox"/> မမ <input type="checkbox"/> ကျား+မ |
| ကျောင်းသား/သူ များအတွက် အသက်ကျောင်းဆောင် လိုလောက်စွာဖြင့် ပညာဆင်နွှဲခြင်း  | <input type="checkbox"/> ကျား <input type="checkbox"/> မမ <input type="checkbox"/> ကျား+မ |
| ဗိုလ်ထောင် စုတိုင်း အတွက် အောက်ဆုံး အဆင့် လိုလောက်စွာ ဖွံ့ဖြိုးခြင်း       | <input type="checkbox"/> ကျား <input type="checkbox"/> မမ <input type="checkbox"/> ကျား+မ |
| အရေးပေါ်အခြေအနေအထား၊ အခက်အခဲများ အတွက် အရေးပေါ်အခြေအနေအထား ဖြစ်ပေါ်စေခြင်း | <input type="checkbox"/> ကျား <input type="checkbox"/> မမ <input type="checkbox"/> ကျား+မ |
|  | <input type="checkbox"/> ကျား <input type="checkbox"/> မမ <input type="checkbox"/> ကျား+မ |
|  | <input type="checkbox"/> ကျား <input type="checkbox"/> မမ <input type="checkbox"/> ကျား+မ |
|  | <input type="checkbox"/> ကျား <input type="checkbox"/> မမ <input type="checkbox"/> ကျား+မ |





၈၊ လူထုစီမံကိန်း၏ လာမည့် (၄) နှစ်အတွက် အကျုံးဝင်သော ဦးစားပေး ဖွံ့ဖြိုးတိုးတက်မှု လုပ်ငန်း အစီအစဉ်များအားဖော်ပြပါ။

| ဦးစားပေးအဆင့် | ကျေးရွာအတွက် ဦးစားပေး ဖွံ့ဖြိုးတိုးတက်မှု လုပ်ငန်းစဉ်များ | အဆိုပြုသူ (အမျိုးသားများ/ အမျိုးသမီးများ/ အမျိုးသား + အမျိုးသမီး) | အခန်းကဏ္ဍ          | ဦးစားပေးအဆင့်သတ်မှတ်ချက် | ခန့်မှန်းကုန်ကျစရိတ် | အကျိုးခံစားခွင့်ရှိသူ နှင့် မှန်းခြေအရေအတွက် |     |        |
|---------------|---|---|--------------------|--------------------------|----------------------|--|-----|--------|
|               |   |   |                    |                          |                      | ကျား   | မ   | ပေါင်း |
| ၁             | လျှပ်စစ်ဖို့လင်းရေး လုပ်ငန်း (ကင်းဂျင်)                   | ကမ္ဘိုးသာ + ကမ္ဘိုးသမီး   | ပို့လင်းရေး        | ၇                        | ၂၀၀၀၀၀၀၀             | ၄၄၃  | ၅၅၁ | ၁၀၄၄   |
| ၂             | စားနပ်ရိက္ခာရေး နေရာပေးရေး (ကျေးရွာအတွင်း)                | ကမ္ဘိုးသာ   | ကျေးရွာရေး         | ၇                        | ၂၅၀၀၀၀၀၀             | ၄၄၃  | ၅၅၁ | ၁၀၄၄   |
| ၃             | စာသင်ကျောင်းဆောင် (မ၊ ဖခင်ခြင်း၊ ပုလဲလမ်း)                | ကမ္ဘိုးသာ + ကမ္ဘိုးသမီး   | ပညာရေး             | ၃                        | ၁၈၀၀၀၀၀၀             | ၄၄၃  | ၅၅၁ | ၁၀၄၄   |
| ၄             | စာပေအဖွဲ့အစည်းအဖွဲ့အစည်း                                  | ကမ္ဘိုးသာ + ကမ္ဘိုးသမီး   | အဖွဲ့အစည်း         | ၄                        |                      | ၄၄၃  | ၅၅၁ | ၁၀၄၄   |
| ၅             | ရွာချင်းဆက်သွယ်ရေး (မ၊ ဖခင်ခြင်း)                         | ကမ္ဘိုးသာ + ကမ္ဘိုးသမီး   | လမ်းပန်းဆက်သွယ်ရေး | ၅                        | ၂၀၀၀၀၀၀၀             | ၄၄၃  | ၅၅၁ | ၁၀၄၄   |

၉၊ လူထုစီမံကိန်း၏ လာမည့် (၄) နှစ်အတွက် အကျုံးဝင်သော ဦးစားပေး ဖွံ့ဖြိုးတိုးတက်မှု လုပ်ငန်း အစီအစဉ်များအားဖော်ပြပါ။

| အဆင့် | ကျေးရွာအတွက် ဦးစားပေး ဖွံ့ဖြိုးတိုးတက်မှု လုပ်ငန်းစဉ်များ | အဆိုပြုသူ (အမျိုးသားများ/ အမျိုးသမီးများ/ အမျိုးသား + အမျိုးသမီး) | အခန်းကဏ္ဍ     |
|-------|---|---|---------------|
| ၁     | စက်ချုပ်ကျွမ်းကျင်သင်တန်း                                 | ကမ္ဘိုးသာ   | Livelihoods   |
| ၂     | ပိဗွန်ယာဉ်ဆောင်ရွက်ခြင်း                                  | ကမ္ဘိုးသာ + ကမ္ဘိုးသမီး   | ကျွမ်းကျင်ရေး |
| ၃     |   |   |               |
| ၄     |   |   |               |
| ၅     |   |   |               |

ခေါင်းဆောင်၊ ကျေးရွာစီမံကိန်းအထောက်အကူပြုကော်မတီမှအတည်ပြုသည်။

အမည် ဒေါ်သောင်းချို လက်မှတ် ချို နေ့စွဲ ၁၇.၁၀.၂၀၂၄



စတုတ္ထနှစ်စက်ဝန်း







၁။ မျှော်မှန်းခြင်း- နောင်လာမည့် ( ၅ )နှစ် အတွင်း ဝေဠု ရွာဖွံ့ဖြိုးရေး မျှော်မှန်းလျာထားချက် နားအား တင်ပြပါ။

| အုပ်စုခွဲ၊ ဝေဠုရွာများမှ ဘဏ်ပြုသောအခက်အခဲအတားအဆီးများ                          |  |
|--|--|
| - ရေ ချို ပေါများလာပြီး သောက်ရေအတွက် အခက်အခဲ ဖြစ်စေချိန်                       | <input type="checkbox"/> ကျား <input type="checkbox"/> မူပိုင်ကျား + မ                     |
| - အချိုက် ခွန်ပစ်လက်ရှိလာပြီး စွာတွင်း သန့်ရှင်း သပ်ရင်ဖာစေချိန်               | <input type="checkbox"/> ကျား <input type="checkbox"/> မူပိုင်ကျား + မ                     |
| - စာဖြည့်တိုက် ရှိလာပြီး ကျေးရွာအထူ ဗဟုသုတဖြန့်ဝေစေချိန်                       | <input type="checkbox"/> ကျား <input type="checkbox"/> မူပိုင်ကျား + မ                     |
| - စက်မှု၊ ယက်မှုလုပ်ငန်း များရှိလာပြီး ဝင်ငွေ တိုး ပွား ဖာစေချိန်              | <input type="checkbox"/> ကျား <input type="checkbox"/> မ <input type="checkbox"/> ကျား + မ |
| - ခရီးစဉ်တွင်း မှုလုပ်ငန်းများရှိလာပြီး ဝင်ငွေ တိုး ပွား ဖာစေချိန်             | <input type="checkbox"/> ကျား <input type="checkbox"/> မ <input type="checkbox"/> ကျား + မ |
| - K6 ကျောင်းဆောင် ရှိလာပြီး ကျောင်းသား များ စာသင်ယူရန် နေရာအခက်အခဲ ဖြစ်စေချိန် | <input type="checkbox"/> ကျား <input type="checkbox"/> မူပိုင်ကျား + မ                     |
| - ခိုက်ပြီး ရေ နုနင်း ဝဥာ ဗဟုသုတများ ပြုပြီး ဘီးနှံအထွက်တိုး ဖာချိန်           | <input type="checkbox"/> ကျား <input type="checkbox"/> မူပိုင်ကျား + မ                     |
|  | <input type="checkbox"/> ကျား <input type="checkbox"/> မ <input type="checkbox"/> ကျား + မ |
|  | <input type="checkbox"/> ကျား <input type="checkbox"/> မ <input type="checkbox"/> ကျား + မ |
|  | <input type="checkbox"/> ကျား <input type="checkbox"/> မ <input type="checkbox"/> ကျား + မ |



င။ လူတစ်ပုံတိုက်၏ လာမည့် (၄) နှစ်အတွက် အကျုံးဝင်သော ဦးစားပေး ဖွံ့ဖြိုးတိုးတက်မှု လုပ်ငန်း အစီအစဉ်များအားဖော်ပြပါ။

| ဦးစားပေးအဆင့် | ကျေးရွာအတွက် ဦးစားပေး ဖွံ့ဖြိုးတိုးတက်မှု လုပ်ငန်းစဉ်များ | အဆိုပြုသူ (အမျိုးသားများ/ အမျိုးသမီးများ/ အမျိုးသား+ အမျိုးသမီး) | အခန်းကဏ္ဍ | ဦးစားပေးအဆင့်သတ်မှတ်ချက် | စနစ်မှန်းကုန်ကျစရိတ် | အကျိုးပေးစွမ်းရည်လျှော့မှန်းခြေအရေအတွက် |     |        |
|---------------|---|--|-----------|--------------------------|----------------------|---|-----|--------|
|               |   |  |           |                          |                      | ကျား                                    | မ   | ပေါင်း |
| ၀             | ကျေးရွာတွင်းတူးဖော်ခြင်း                                  | အမျိုးသား + အမျိုးသမီး   |           | ၁                        | 15,000,000           | 429                                     | 451 | 880    |
| ၂             | ကျေးရွာအတွင်း ဆောက်လုပ်ခြင်း                              | အမျိုးသား + အမျိုးသမီး   |           | ၂                        | 14,000,000           | 429                                     | 451 | 880    |
| ၃             | စာကြည့်တိုက်ဆောက်လုပ်ခြင်း                                | အမျိုးသား + အမျိုးသမီး   |           | ၃                        | 10,000,000           | 429                                     | 451 | 880    |
| ၄             | အချိန်စွန့်စားကုန်  | အမျိုးသား + အမျိုးသမီး   |           | ၄                        | 7,500,000            | 429                                     | 451 | 880    |
| ၅             |   |  |           |                          |                      |   |     |        |

င။ လူတစ်ပုံတိုက်၏ လာမည့် (၄) နှစ်အတွက် အကျုံးဝင်သော ဦးစားပေး ဖွံ့ဖြိုးတိုးတက်မှု လုပ်ငန်း အစီအစဉ်များအားဖော်ပြပါ။

| အဆင့် | ကျေးရွာအတွက် ဦးစားပေး ဖွံ့ဖြိုးတိုးတက်မှု လုပ်ငန်းစဉ်များ | အဆိုပြုသူ (အမျိုးသားများ/ အမျိုးသမီးများ/ အမျိုးသား+ အမျိုးသမီး) | အခန်းကဏ္ဍ           |
|-------|---|--|---------------------|
| ၀     | ကျေးရွာအတွင်း တူးဖော်ခြင်း                                | အမျိုးသား  | အသက်မွေးဝမ်းကျောင်း |
| ၂     | ကျေးရွာအတွင်း ဆောက်လုပ်ခြင်း                              | အမျိုးသမီး   | အသက်မွေးဝမ်းကျောင်း |
| ၃     | စာကြည့်တိုက်ဆောက်လုပ်ခြင်း                                | အမျိုးသား + အမျိုးသမီး   | စိုက်ပျိုးရေး       |
| ၄     |   |  |                     |
| ၅     |   |  |                     |

ခေါင်းစောင်၊ ကျေးရွာတစ်ပုံတိုက်အထောက်အကူပြုကော်မတီမှအတည်ပြုသည်။

အမည် ----- ဦးအောင်ချို ----- လက်မှတ် -----  ----- ဇန.စွ ----- ၈.11.19 -----



၁၁။ ပထမအကြိမ် အစည်းအဝေးမှတ်တမ်းများ



ကျေးရွာအစည်းအဝေးမှတ်တမ်း

အစည်းအဝေးပြုလုပ်သည့်နေရာ ။ ။ ဝန္တရုံ  
 ကျေးရွာ ။ ။ တလင်းကျိန်  
 ကျေးရွာထုပ်စု ။ ။ ဘဏ္ဍ  
 အချိန် ။ ။ နေ့လယ် (၂:၀၀)နာရီ  
 အစည်းအဝေးအမည် ။ ။ ပထမအကြိမ် အစည်းအဝေး

တက်ရောက်သူဦးရေ ကျား ( ၄၇ )၊ မ ( ၄၄ ) စုစုပေါင်း ( ၉၁ )

အစည်းအဝေးတွင်ဆွေးနွေးသည့်အကြောင်းအရာ

- ၁။ ဦးအောင် ချစ်မြ... အဖွဲ့နှင့် အဖွဲ့အစည်းများ... ကြားဖြတ်အစည်းအဝေး.....
- ၂။ လက်ထောက်နည်းပညာအဖွဲ့နှင့် လူထုစည်းရုံးရေးအဖွဲ့မှ လိုက်နာကြခြင်း ။
- ၃။ လူထုစည်းရုံးရေးအဖွဲ့မှ စိတ်ကိန်းအကြောင်းဆိုင်ရာဖြေငြိမ်းမှုနှင့် အားပေးမှုများ ပြုလုပ်ခြင်း။
- ၄။ ဖွဲ့စည်းကြခြင်း။
- ၅။ လက်ထောက်နည်းပညာအဖွဲ့မှ စိတ်ကိန်းအကြောင်းဆိုင်ရာဖြေငြိမ်းမှု.....
- ၆။ လျား/မ... ရေးရာနှင့် ဝေဖန်အကြံပြုပေးခြင်း၊ ချက်... ကြေညာရေးစနစ်များ
- ၇။ ဖွဲ့စည်းကြခြင်း။ ကျေးရွာအစည်းအဝေးနှင့် ဆက်သွယ်ရေးများ ဖွဲ့စည်းကြခြင်း။
- ၈။ လူထုစည်းရုံးရေးအဖွဲ့မှ ပါဝင်သော လူထုစည်းရုံးရေးအဖွဲ့များ... ကြေညာရေးနှင့် ရည်ရွယ်ချက်ကို
- ၉။ ဖွဲ့စည်းကြခြင်း အစည်းအဝေး လိုက်နာကြခြင်း။
- ၁၀။ .....



စော့စော့ချက်များ (ပြောသင့်သည့်အကြောင်းအရာကိုတိုက်ရိုက်ဖော်ပြရန်)

- ဦးဆောင် ခုလို ယူထုမဟာဗြဟ္မစိမ္မိတီ၊ ဆောင်ရွက်လာသည်မှာ ယခုအခါ တက္ကသိုလ်  
စက်ဝန်းပင် ရောက်ရှိလာပြီ ဖြစ်ကြောင်း၊ ပြောကြားသည်။ ဖိမိတို့ ကျေးဇူးသည်  
ယခုနှစ်စက်ဝန်းတွင် ယူငါး နားမည်ဖြစ်ကြောင်း ၊ တတိယနှစ်စက်ဝန်းတွင်  
ယူငါး လိုက်ချက်အရ အခြားရွာမှ ယူငါး နားပြီး တယင်း ကျွန်းကျေးရွာမှာ  
ယူငါး အကောင် အထည်ဖော် ရကြောင်း ဖြစ်ကြောင်း ဖြစ်သည်။

- လူတူစည်းရုံးရေး များ နှင့် လက်ထောက်နည်းပညာ များမှ ဒုတိယနှစ်စက်ဝန်းတွင်လည်း  
တာဝန် ဝေပေးကြောင်း ၊ ယခု စတုတ္ထနှစ်စက်ဝန်းတွင်လည်း ဘဏ္ဍာရင်းသို့ တာဝန် ဖြန့်  
ကြောင်း ဖြောဖြီး ဖိတ်ဆက်သည်။

- တို့ရောက်လူတူစည်းရုံးရေး များမှ ယူထုမဟာဗြဟ္မစိမ္မိတီကို ဦးစီးပြီး ၊ စေးမြဲရေးနှင့်  
ဆည်မြောင်း တို့ကြီး ၊ ကျေးလက်ဒေသဖွံ့ဖြိုးတိုးတက်ရေး ဦးစီးဌာနမှ တာဝန်ယူ  
အကောင်အထည်ဖော် ဆောင်ရွက်ပြီး စိမ္မိတီ ဖြီး ဆုံးသွားပါက ကျေးရွာလိုက်ချက်  
များကို ကျေးလက်ဒေသဖွံ့ဖြိုးတိုးတက်ရေး ဦးစီးဌာနသို့ ဆွေးနွေးတိုင်  
ပင်၍ ရကြောင်း ဖြစ်ကြောင်း ဖြစ်သည်။ စိမ္မိတီသည် တစ်ရွာချင်းလှည့် ရေဒီဆောက်ပုံရေး  
စတုတ်ထံ တစ်ခုစီလည်း လှည့် ရေချိုက် ဆောက်ပုံခြင်း ဖြစ်ကြောင်း ၊ ဘဏ္ဍာရင်း  
(၇) ရွာမှာ လှည့် ရေ ၃၀၀၀ နှင့် ၅၀၀၀ ကြားတွင်ရှိခြင်းကြောင့် ရန်ပုံငွေ ၅၅,၀၀၀,၀၀/-  
ရရှိကြောင်း ၊ ရွာတိုင်း ထည့်နှစ်စီ ရန်ပုံငွေ ရရှိမည် ဖြစ်သည် ၊ ယူငါး လိုက်ချက်  
အရ အလှည့်ကျ ဆောင်ရွက်ရမည်များလည်း ရှိကြောင်း ဖြစ်သည်။

- လက်ထောက်နည်းပညာ များမှ စိမ္မိတီ စက်ဝန်း အဖွဲ့ဝင် (၆) ယောက် နှင့်  
အဆင့် (၁၄) ဆင့်အား သေချာ ဖြစ်ကြောင်း ဖြစ်သည်။ ယူငါး စင်အဆင့် များကို ကျော်၍  
ဆောင်ရွက်၍ မရကြောင်း တစ်ဆင့်ချင်းကို အဆင့်အတန်း အရ လုပ်ဆောင်ရကြောင်း  
ဖြစ်ကြောင်း ၊ စိမ္မိတီတွင် လျား/ များရာ တန်းတူညီမျှ ဖြစ်ရမည် ဆိုသည့်  
စည်းစိမ်းကြောင်း နှင့် ၊ ကျား/ များရာ လိုအပ် (၆) ယောက်အား ဖြစ်ကြောင်း ဖြစ်သည်။

ပွင့်လင်း ဖြစ်သော မြို့ရောက် စေဖန်အဖွဲ့ကြီးကြားချက် ဖြစ်ကြောင်း ၊ ဆက်လက်လည်း  
ထည့်ဆွဲထား ကြောင်း နှင့် ၊ စေဖန်အဖွဲ့ကြီးကြားရာတွင် အုပ်စုအဆင့် ၊ ဖြန့်  
အဆင့် ၊ ပြည်ဆောင်ရွက်အဆင့်ထိ စေဖန် အဖွဲ့ကြီးကြား၍ ရကြောင်း ဖြစ်ကြောင်း ဖြစ်သည်။



ထုံးပြတ်ချက်များ

- ၁။ ကေ့ချ်နွဲ့အုလူလူရွာ... ကက်ဆက်များ... ပွဲစဉ်အဖွဲ့အစည်း... အစည်းအဝေးတက်ရောက်...  
...ပေးခြင်း... အောင်နိုင်... ခွဲများ... ပွဲစဉ်အဖွဲ့အစည်း... မှန်မှန်... အဖွဲ့အစည်းတော်
- ၂။ ကြေးမြီ... အစည်းအဝေး... အောင်နိုင်... များ... ဖြစ်... အစည်းအဝေး... အောင်နိုင်... အစည်းအဝေး...  
...အောင်နိုင်... အောင်နိုင်... အောင်နိုင်... အောင်နိုင်... အောင်နိုင်... အောင်နိုင်... အောင်နိုင်... အောင်နိုင်...
- ၃။ အစည်းအဝေး... အစည်းအဝေး... အစည်းအဝေး... အစည်းအဝေး... အစည်းအဝေး... အစည်းအဝေး...  
...အစည်းအဝေး... အစည်းအဝေး... အစည်းအဝေး... အစည်းအဝေး... အစည်းအဝေး... အစည်းအဝေး...
- ၄။ အစည်းအဝေး... အစည်းအဝေး... အစည်းအဝေး... အစည်းအဝေး... အစည်းအဝေး... အစည်းအဝေး...  
...အစည်းအဝေး... အစည်းအဝေး... အစည်းအဝေး... အစည်းအဝေး... အစည်းအဝေး... အစည်းအဝေး...
- ၅။ .....

မှတ်တမ်းတင်သူ   
 အမည် - ဒေါ်နန်းစိုစို  
 ရာထူး - CF  
 ရက်စွဲ - ၇.၁၁.၁၉

အတည်ပြုသူ   
 အမည် - ဦးမောင်စို  
 ရာထူး - အထောက်အကူ  
 ရက်စွဲ - ၇.၁၁.၁၉





ဒုတိယအကြိမ် အစည်းအဝေးမှတ်တမ်းများ

  
 ကျေးဇူးပြု၍ အစည်းအဝေးမှတ်တမ်း

အစည်းအဝေးပြုလုပ်သည့်နေရာ ။ ။ ဧရာဝတီ  
 ကျေးဇူး ။ ။ တလင်းကျွန်း  
 ကျေးဇူးရပ်စု ။ ။ ဘဏ္ဍ  
 အချိန် ။ ။ နေ့ပညာ (၂:၀၀) နာရီ  
 အစည်းအဝေးအမည် ။ ။ ဒုတိယအကြိမ်အစည်းအဝေး  
 တက်ရောက်သူဦးရေ ကျား ( ၄၇ )၊ မ ( ၄၄ ) စုစုပေါင်း ( ၉၁ )

အစည်းအဝေးတွင်ဆွေးနွေးသည့်အကြောင်းအရာ

- ၁။ လက်ရှိအကြိမ်အစည်းအဝေးတွင်... စွမ်းဆောင်ရည်အကြောင်းအရာများအား
- ၂။ အကျိုးပြုနိုင်သည့်... အကြောင်းအရာ
- ၃။ လက်ရှိအခြေအနေ... တာဝန်ခံမှု၊ စွမ်းဆောင်ရည်အား... စွမ်းပြခြင်း
- ၄။ လက်ရှိ... ဆွေးနွေးသည့်အကြောင်း
- ၅။ လေ့လာရေး... အောင်မြင်မှုများအား... အောင်မြင်မှုဆွေးနွေးခြင်း
- ၆။ အကျိုးပြုနိုင်သော... အကျိုးပြုနိုင်သော... လုပ်ငန်းများအား
- ၇။ လက်ရှိ... နည်းလမ်းများ... စွမ်းပြခြင်း
- ၈။ စတုတ္ထနှစ်အစည်းအဝေး... အောင်မြင်မှု... လုပ်ငန်းခွဲအား... စွမ်းဆောင်ရည်
- ၉။ .....
- ၁၀။ .....



ဆွေးနွေးချက်များ (ပြောသူနှင့်အကြောင်းအရာကိုတွဲဖက်ဖော်ပြရန်)

- ပထမအကြိမ် အစည်းအဝေးတွင် ဆွေးနွေးခဲ့သော အကြောင်းအရာများ ကား လူထုလှုပ်ရှားရေးများမှ အကျဉ်း ဖြန့်လျှပ် ဖြောကြားသည်။
- ကော်မတီ တစ်ခုချင်းစီ၏ တာဝန်နှင့် ဝတ္တရားများကို ဖွင့်ပြသည်။
- ကော်မတီများအနေဖြင့် မိမိတာဝန်ယူထားသော အပိုင်းကား တာဝန်ကျေပျော်စွာ ဆောင်ရွက်ရန် လိုအပ်ကြောင်း၊ သစ်တန်းများပေါ်သည့်အခါတွင်လည်း တက်ရောက်ပေးရန် လိုအပ်ကြောင်း ဖွင့်ပြသည်။
- ကျေးရွာလူထုကား ကော်မတီများ၊ ရွေးချယ်ရာတွင် မိမိတို့ကျေးရွာ ဖွံ့ဖြိုးရေးအတွက် အမြန်တကယ် စိတ်ဝင်စားပြီး ဆောင်ရွက်ပေးနိုင်မည့်သူကိုသာ ရွေးချယ်ပေးရန် ၊ လူ့ဗုဒ္ဓိနေရာမှ ဖြစ်အောင် ရွေးချယ်ပေးရန်၊ ဥပမာ- စာရင်းအလား တိကျသေချာစွာ လုပ်နိုင်သူကား ဝယ်ယူရေး နေရာတွင် ထားမိစေရန် ဖွင့်ပြသည်။
- ကျေးရွာလူထု ယခင်နှစ်ကော်မတီများမှာ အမြန်တကယ် အလုပ်လုပ်ကြောင်း၊ ကော်မတီပေါင်းကသာ စီမံကိန်းလုပ်ထုံးလုပ်နည်းများကို နားလည် ဖြိုးသားဖြစ်သောကြောင့် အခက်အခဲ မရှိနိုင်ကြောင်း ဆွေးနွေးသည်။
- လှိုဏ်က အစည်းအဝေးတက်ရောက်လာသော ကျေးရွာလူထုက ယခင်နှစ် စက်ဝန်းမှ ကော်မတီများကား ဖြန့်လျှပ် ရွေးချယ်ရန် သဘောတူဆုံးဖြတ်ကြသည်။ ကော်မတီများမှာ အောက်ပါအတိုင်းဖြစ်ပါသည်။

စေတနာ့ဝန်ထမ်း - ဦးမြင့်သိန်း ၊ ဒေါ်ထွန်းမြ  
 ကိုဏော်ကုဏ္ဍ - ဦးမောင်ချို ၊ ဒေါ်စိုးစိုးသန်း

ဝယ်ယူရေး - ဦးကျော်စွာ (မုဏ္ဍု) ၊ ဦးမျိုးစန်း ၊ ဒေါ်စန်းစန်းဇွေး  
 ဆက်ကြည့်ကြီးကြပ်ရေးဆက်ကော်မတီ - ဦးစိုးကျော် ၊ ဒေါ်ချစ်စာ ၊ ဒေါ်ကောင်းစိုင်း  
 လည်ပတ်ထိန်းသိမ်းရေးဆက်ကော်မတီ - ဦးကျော်ကြည်ရွှေ ၊ ဒေါ်ခင်စိန် ၊ ဒေါ်သီတာ  
 ရွှေစာရင်းကိုင် - ဦးစင်္ကြာ  
 ဝေဖန်အကြံပြုပေးကြားချက်ဖြေရှင်းရေးအဖွဲ့ - ဒေါ်အေးမာမာ ၊ ဦးမင်းသိန်း



ထုံးစံချက်များ

- ၁။ ကျေးရွာ၏ အခက်အခဲများကို ချုပ်ချယ်ဆွေးနွေးသည်။ အထူးစဉ်းစားပေးခြင်းဖြင့် မြေပြင်ရေးရာ၊ လျှပ်စစ်ဓာတ်အားများကို ဖြည့်စွက် ထည့်သွင်းဆွေးနွေးရန် ပြင်ဆင်သည်။ ချုပ်ချယ်ဆွေးနွေးချက်များအား အကျဉ်းပြန်သည်အဖြစ်ချုပ်ဆိုသည်။
- ၂။ လိုအပ်သည့် အထောက်အပံ့ပေးခြင်းဖြင့် မြေပြင်ရေးရာ၊ လျှပ်စစ်ဓာတ်အားများအား ဖြည့်စွက်သည်။
- ၃။ စတုတ္ထအဆင့်စစ်ဆေးမှုတွင် ယူဆချက်အရ ချုပ်ချယ်ဆွေးနွေးချက်များအား အကျဉ်းပြန်သည်။
- ၄။ ကျေးရွာလူထုမှ ယူဆချက်များအား အောက်ပါအတိုင်း စိစစ်ပေးအောင်အလုပ်ပြု
- ၅။ မဲပေးရွေးချယ်ပါသည်။

- ..... ဦးစားပေးအောင် (၁၁)။ ရေချိုတွင်း တူးဖော်ခြင်း
- ၆။ ..... ဦးစားပေးအောင် (၁၂)။ KVA ကျောင်းအောင်ဆောက်လုပ်ခြင်း
- ..... ဦးစားပေးအောင် (၁၃)။ စာကြည့်တိုက်ဆောက်လုပ်ခြင်း
- ၇။ ..... ဦးစားပေးအောင် (၁၄)။ အမျိုးသမီးပရိသတ်များ

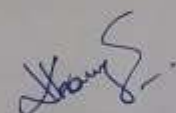
မှတ်တမ်းတင်သူ   
 အမည် ဒေါ်နန်းမိုးမိုးမိုး  
 ရာထူး CF  
 ရက်စွဲ - 8.11.19

အတည်ပြုသူ   
 အမည် - ဦးမောင်ချို  
 ရာထူး - စီမံကိန်းဦးစီး  
 ရက်စွဲ - 8.11.19



၁၂။ ကဏ္ဍအလိုက် အခက်အခဲမှတ်တမ်း

ဘဏ္ဍာရင်း  
တမ်းညွှန်းစာရွက်

| အမျိုးအမည်   | အမျိုးအမည် | ဆယ်စု/မြို့နယ်/ဧရာဝတီ   |    |    | ခုနှစ် | အကောက်အခွန်အမျိုးအမည်<br>(၂၀၁၉/၂၀၂၀) | အခြား |
|--|------------|-------------------------|----|----|--------|--------------------------------------|-------|
|  |            | ၀၁                      | ၀၂ | ၀၃ |        |                                      |       |
| အထွေထွေအခွန်အခ<br>(လမ်း/တံတား/ခရီးစဉ်/ရေအား<br>အခွန်)  | ၁          | ရေချိတ်ခွန်/တူးခြင်း    |    | ✓  | ၂၀၁၉   | CDP                                  |       |
|  | ၂          | KG ရေကူး/အောက်ခြင်း     |    | ✓  | ၂၀၁၉   | CDP                                  |       |
|  | ၃          | မာကြဲပုံသွပ်/အောက်ခြင်း |    | ✓  | ၂၀၁၉   | CDP                                  |       |
|  | ၄          | အချက်အချာ/ပစ်တောက်      |    | ✓  | ၂၀၁၉   | CDP                                  |       |
|  | ၅          |                         |    |    |        |                                      |       |
| လူမှုဝန်ထမ်း<br>(ပညာရေး/ ကုန်သွယ်ရေး နှင့်<br>ဆိုင်ခွန်/အခွန်အခ/အခွန်အခ<br>အခြားလိုအပ်ချက်များ)                      | ၁          |                         |    |    |        |                                      |       |
|  | ၂          |                         |    |    |        |                                      |       |
|  | ၃          |                         |    |    |        |                                      |       |
|  | ၄          |                         |    |    |        |                                      |       |
|  | ၅          |                         |    |    |        |                                      |       |
| အခွန်အခ/အခွန်အခ/အခွန်အခ<br>(ပိုက်လိုင်း/ ခရီးစဉ်/ နှင့် ဆိုင်<br>အခွန် အခွန်အခ/အခွန်အခ နှင့်<br>အခြားလိုအပ်ချက်များ) | ၁          | အခြားအခွန်အခ            | ✓  |    | ၂၀၁၉   | DRD                                  |       |
|  | ၂          | အခြားအခွန်အခ            |    | ✓  | ၂၀၁၉   | DRD                                  |       |
|  | ၃          | အခြားအခွန်အခ            |    | ✓  | ၂၀၁၉   | DRD                                  |       |
|  | ၄          |                         |    |    |        |                                      |       |
|  | ၅          |                         |    |    |        |                                      |       |
| အခွန်အခ/အခွန်အခ<br>အခွန်အခ/အခွန်အခ   | ၁          |                         |    |    |        |                                      |       |
|  | ၂          |                         |    |    |        |                                      |       |
|  | ၃          |                         |    |    |        |                                      |       |
|  | ၄          |                         |    |    |        |                                      |       |
|  | ၅          |                         |    |    |        |                                      |       |
| အခြားအခွန်<br>(အခွန်အခ/အခွန်အခ/ လူမှုဝန်ထမ်း<br>အခွန်အခ နှင့် အခွန်အခ/အခွန်အခ<br>အခွန်အခ/အခွန်အခ/အခွန်အခ/အခွန်အခ)    | ၁          |                         |    |    |        |                                      |       |
|  | ၂          |                         |    |    |        |                                      |       |
|  | ၃          |                         |    |    |        |                                      |       |
|  | ၄          |                         |    |    |        |                                      |       |
|  | ၅          |                         |    |    |        |                                      |       |