

ပြည်ထောင်စုသမ္မတမြန်မာနိုင်ငံတော်အစိုးရ
စိုက်ပျိုးရေး၊ မွေးမြူရေးနှင့် ဆည်မြောင်းဝန်ကြီးဌာန
(ကျေးလက်ဒေသဖွံ့ဖြိုးတိုးတက်ရေးဦးစီးဌာန)

လူထုပဟိုပြုစီမံကိန်း

National Community Driven Development Project (NCDDP)



ကျေးရွာဖွံ့ဖြိုးရေးအစီအစဉ်
Village Development Plan (VDP)
တနင်္သာရီမြို့နယ်

၂၀၁၈ ခုနှစ်

တကူကျေးရွာအုပ်စု၊ ပြည်အေး ကျေးရွာ

မာတိကာ

- ၁။ တနင်္သာရီမြို့နယ်ပြင်မြေပုံ 3
- ၂။ တကူ ကျေးရွာအုပ်စုပြင်မြေပုံကြမ်း..... 4
- ၃။ အုပ်စုတွင်ပါဝင်သောကျေးရွာများစာရင်း..... 5
- ၄။ ကျေးရွာအခြေခံအချက်အလက် 5
- ၅။ လူထု ပူးပေါင်းပါဝင်သော လူမှု ဆန်းစစ်ခြင်းနှင့် အကဲဖြတ်ခြင်း လုပ်ငန်းစဉ် (PSA/PRA) အကျဉ်းချုပ် 6
 - ၆။ ကျေးရွာဖွံ့ဖြိုးရေးအစီအစဉ်အတွက်အသုံးပြုခဲ့သော PRA TOOLS များနှင့် တစ်ခုချင်းစီ အတွက် သုံးသပ်ချက်များ 7
 - ၆.၁။ လူမှုရေးအရင်းအမြစ်ပြင်မြေပုံ 7
 - ၆.၂။ ဥစ္စာနေကြွယ်ဝမှု အဆင့်သတ်မှတ်ခြင်း 8
 - ၆.၃။ ကျား-မရေးရာ ကဏ္ဍ #၁။ ပိုင်ဆိုင်မှုနှင့် ခွဲခြမ်းစိတ်ဖြာမှု 9
 - ၆.၄။ ရာသီခွင်ပြ ပြက္ခဒိန် 10
 - ၆.၅။ ကျားမရေးကဏ္ဍ (၂)ပင့်ကူအိမ်ပြ မြေပုံ 11
 - ၆.၆။ VENN ချိတ်ဆက်မှုပြ မြေပုံ 12
 - ၆.၇။ အခက်အခဲအတားဆီး၊ ပြသနာ၊ စိန်ခေါ်မှုများ..... 13
 - ၆.၈။ မျှော်မှန်းချက်များ 14
 - ၆.၉။ ဖွံ့ဖြိုးတိုးတက်ရေး လုပ်ငန်းများ၊ စီမံကိန်းလုပ်ငန်းခွဲများစာရင်း 15
- ၇။ ကျေးရွာအချက်အလက်(ပုံစံ-၁) နှင့်အစည်းအဝေးမှတ်တမ်း..... 16
- ၈။ စီမံကိန်းစက်ဝန်းအချိန်ဇယား(ပုံစံ-၂) 22
- ၉။ ကျေးရွာဖွံ့ဖြိုးရေးဦးစားပေးအစီအစဉ်(ပုံစံ-၃) နှင့်အစည်းအဝေးမှတ်တမ်း..... 24
- ၁၀။ ကျေးရွာအုပ်စုစီမံကိန်းလုပ်ငန်းခွဲရွေးချယ်ခြင်း(ပုံစံ-၄)နှင့် အုပ်စုအစည်းအဝေးမှတ်တမ်း 29
- ၁၁။ မှတ်တမ်းဓာတ်ပုံများ 34
- ၁၂။ ကျေးရွာကော်မတီဝင်များစာရင်း 35
- ၁၃။ ကျေးရွာအုပ်စုကော်မတီဝင်များစာရင်း 36
- ၁၄။ ဦးစားပေးကဏ္ဍအလိုက် လုပ်ငန်းများ အကျဉ်းချုပ် 37

၁။ တနင်္သာရီမြို့နယ်ပြမြေပုံ

တနင်္သာရီမြို့နယ်၊ ကျေးရွာအုပ်စုများပြမြေပုံ

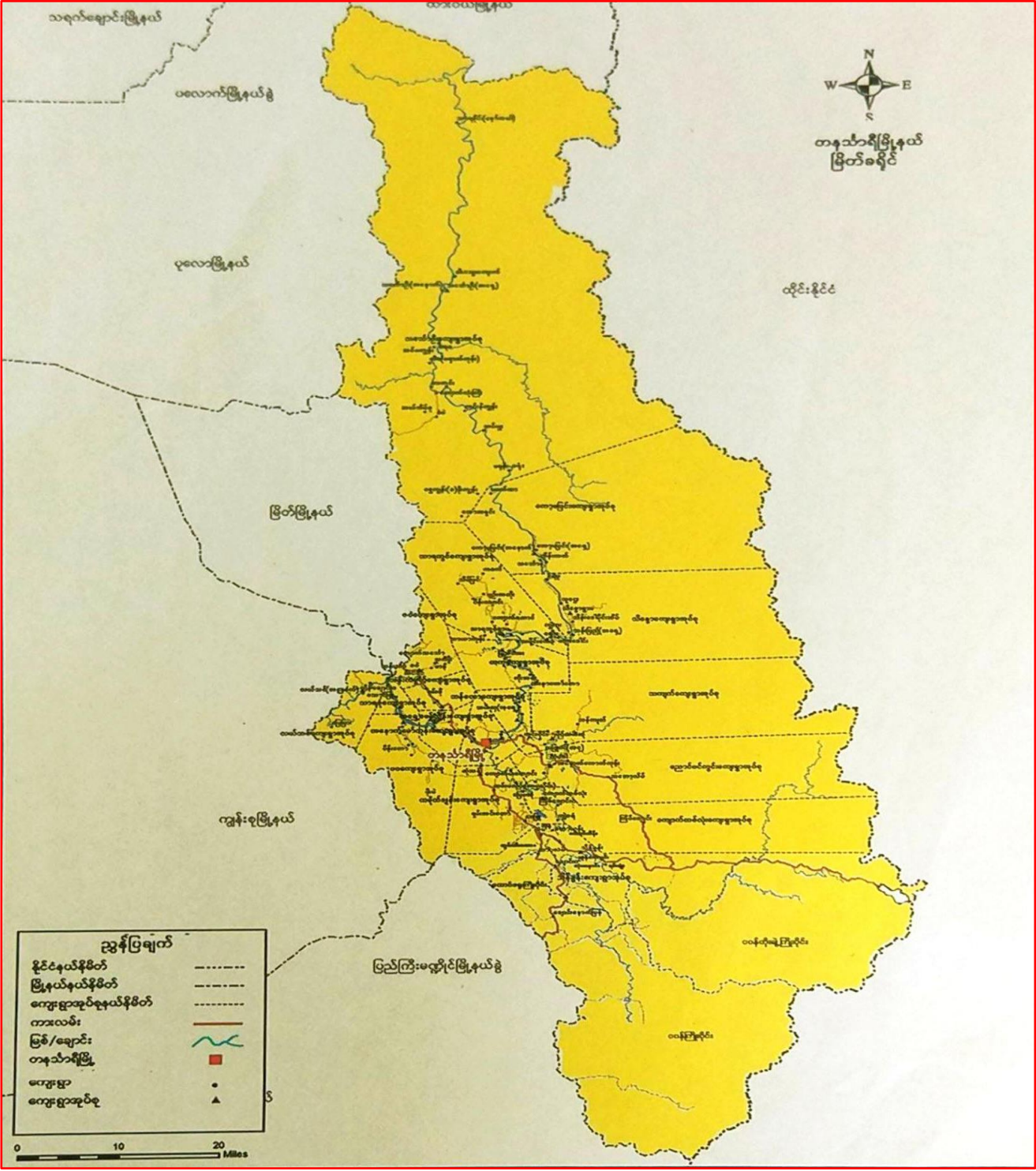

၂။ တကူ ကျေးရွာအုပ်စုမြေပုံကြမ်း

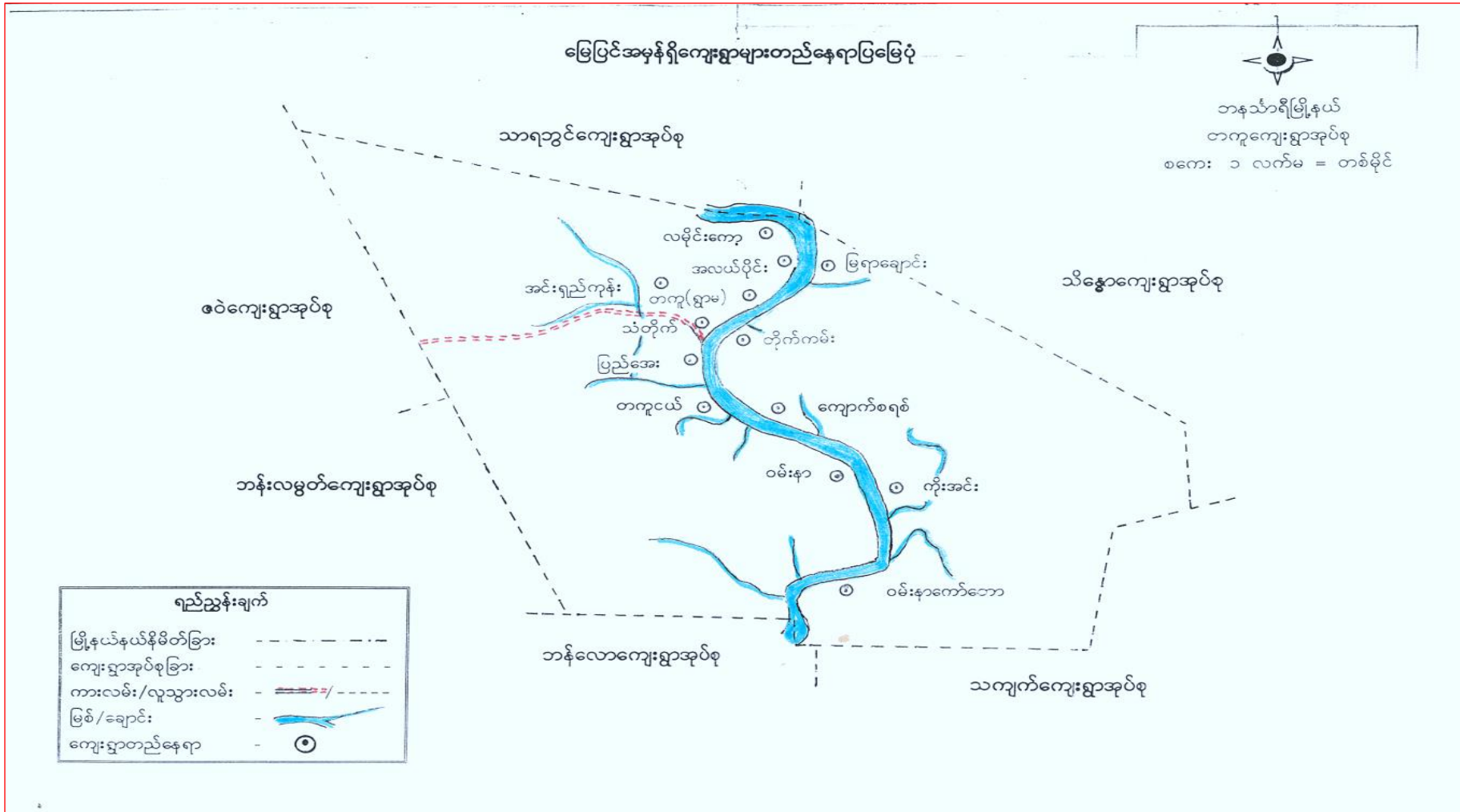

ပြည်အေးကျေးရွာ၊ တကူကျေးရွာအုပ်စု၊ တနင်္သာရီမြို့နယ်

၃။ အုပ်စုတွင်ပါဝင်သောကျေးရွာများစာရင်း

- | | |
|--------------------------|-------------------------|
| ၁။ လမိုင်းကော့ ကျေးရွာ | ၈။ တကူငယ် ကျေးရွာ |
| ၂။ အလယ်ပိုင်း ကျေးရွာ | ၉။ ဝမ်းနာ ကျေးရွာ |
| ၃။ ရွာမ ကျေးရွာ | ၁၀။ ကော်တောကျေးရွာ |
| ၄။ အင်းရှည်ကုန်း ကျေးရွာ | ၁၁။ ကိုးအင်း ကျေးရွာ |
| ၅။ စံပယ်ကုန်း ကျေးရွာ | ၁၂။ ကျောက်စရစ် ကျေးရွာ |
| ၆။ သံတိုက် ကျေးရွာ | ၁၃။ တိုက်ကမ်း ကျေးရွာ |
| ၇။ ပြည်အေး ကျေးရွာ | ၁၄။ မြရာချောင်း ကျေးရွာ |

၄။ ကျေးရွာအခြေခံအချက်အလက်

ပြည်အေးကျေးရွာသည် တကူကျေးရွာအုပ်စုတွင် ပါဝင်သော ကျေးရွာတစ်ရွာဖြစ်ပါသည်။ ၎င်းကျေးရွာမှ ကျေးရွာအုပ်စု ဗဟိုရွာဖြစ်သော သံတိုက်ကျေးရွာသို့ခရီး (၀.၀၄) မိုင်ကွာဝေးပါသည်။ သံတိုက်သို့ သွားရာတွင် ဆိုင်ကယ်၊ ကားကိုအသုံးပြုနိုင်ပါသည်။ တိုက်ကမ်းကျေးရွာတွင်လူဦးရေ (၁၅၉၆) ဦးနေထိုင်ပြီး ဗုဒ္ဓဘာသာကိုသာ ကိုးကွယ်သောသူများဖြစ်ပါသည်။ အိမ်ထောင်စုဦးရေ (၃၃၀) စုရှိပြီး အမျိုးသမီးဦးစီးသော အိမ်ထောင်စုသည် (၄၃) စုရှိပါသည်။ မသန်စွမ်း (၇) ဦး နှင့် သက်ကြီးရွယ်အို (၆၅) နှစ်အထက် (၆၁) ဦးရှိပါသည်။ အလယ်တန်းစာသင်ကျောင်းတစ်ကျောင်းရှိပြီး ရွာတွင်းနေထိုင်သော ဆရာ/မနှင့် တခြားရွာမှလာသော ဆရာ/မများက သင်ကြားပို့ချပေးနေပါသည်။ သာသနာရေးအတွက် ဘုန်းတော်ကြီးကျောင်း (၁) ကျောင်း ရှိပါသည်။ ထိုကျောင်းမှာ ရွာမကျေးရွာတွင် တည်ရှိပြီး ထိုကျောင်းတစ်ကျောင်းတည်းအား ပြည်အေး၊ ရွာမ၊ အလယ်ပိုင်း၊ အင်းရှည်ကုန်း၊ စံပယ်ကုန်း ထိုင်းရွာလုံး ကကိုးကွယ် ကြပါသည်။ ကျန်းမာရေးအတွက် ဆေးခန်းတစ်ခန်း ရှိပြီး တခြားရွာမှလာသော ဆရာဝန်တစ်ဦး၊ သားဖွားဆရာမတစ်ဦး၊ ပြည်သူ့ကျန်းမာရေးလုပ်သားတစ်ဦး ရှိပါသည်။ လက်မှုပညာရှင်အနေဖြင့် လက်သမား၊ ပန်းရံ၊ ရေပိုက်သွယ်သူ၊ လျှပ်စစ်ကျွမ်းကျင်၊ စက်ပြင်ဆရာတို့ရှိပါသည်။ ကျေးရွာအုပ်စုသို့ ကွန်ကရစ်လမ်း၊ ကတ္တရာလမ်း တို့ဖြင့် ဆက်သွယ်ထားပါသည်။ ကျေးရွာတွင် ကျေးရွာဖွံ့ဖြိုးရေးအတွက် လူထုဗဟိုပြုစီမံကိန်းမတိုင်မီ ပြည့်ဖြိုးနာရေးအသင်း၊ ဖြူစင်ခြင်းအားမာန် အသင်းတို့ရှိသည်။ ရေကြီးခြင်းကဲ့သို့သော သဘာဝဘေးအန္တရာယ်ကို ၂၀၀၆ ခုနှစ် နှင့် ၁၉၉၄ ခုနှစ်တွင် ကြုံခဲ့ရပါသည်။ ဤကျေးရွာကို အထွေထွေ အုပ်ချုပ်ရေးဦးစီးဌာနမှ မှတ်တမ်း တင်ထားပြီးဖြစ်ပါသည်။ ကျေးရွာ၏ အဓိက စီးပွားရေးသည် ဥယျာဉ်၊ ရာဘာ၊ အရောင်းဝယ်လုပ်ငန်း ဖြစ်ပါသည်။ ပြည်အေးကျေးရွာသည် ဂျပန်၊ အင်္ဂလိပ် လက်ထက်ကတည်းက တည်ရှိသော ကျေးရွာဖြစ်ပါသည်။ ကျေးရွာကိုစတင်တည်ထောင် စဉ် က အိမ်ခြေ အနည်းစုသာရှိပြီး ယခုအခါတွင်အိမ်ခြေ (၃၃၀) အထိရှိလာခဲ့ပါသည်။

၅။ လူထု ပူးပေါင်းပါဝင်သော လူမှု ဆန်းစစ်ခြင်းနှင့် အကဲဖြတ်ခြင်း လုပ်ငန်းစဉ် (PSA/PRA) အကျဉ်းချုပ်

စဉ်	အကြောင်းအရာ	ရက်စွဲ/စာ	ဦးတည်အုပ်စု	တက်ရောက်သူ			အဓိကဆွေးနွေးချက်များ
				ကျား	မ	ပေါင်း	
၁။	လူမှုရေးပြင်ဆင်ရေးဆွဲခြင်း	၁၃.၁၂.၁၇	ကျေးရွာရပ်မိရပ်ဖ၊ ကော်မတီဝင်များ၊ ကျေးရွာခေါင်းဆောင်	၁၀၈	၇၂	၁၇၇	အိမ်အမျိုးအစား၊ အခြေခံအဆောက်အအုံများ၊ လမ်းပန်းဆက်သွယ်ရေး၊ အထင်ကရတည်နေရာ များ
၂။	ဥစ္စာနေအဆင့်သတ်မှတ်ခြင်း	၁၃.၁၂.၁၇	ချမ်းသာအုပ်စု၊ အလယ်အလတ်အုပ်စု၊ ဆင်းရဲအုပ်စု	၁၀၈	၇၂	၁၇၇	ကျေးရွာလူမှုစီးပွားအုပ်စုများခွဲခြားသတ်မှတ်နိုင်ရန် အခြေခံစံနှုန်းများသတ်မှတ်ခြင်း၊ ကျေးရွာလူထုအများသဘောဖြင့်
၃။	ရာသီချိန်ပြပြကွဲဒိန်	၁၃.၁၂.၁၇	ရွာလူထု	၉၀	၉၆	၁၈၆	ရာသီဥတု၊ စားဝတ်နေရေးလုပ်ငန်း၊ ပွဲတော်များ ၊ အားလပ်ချိန် နှင့် ဝင်ငွေ/ထွက်ငွေ
၄။	ကျေးရွာ အခက်အခဲနှင့် မျှော်မှန်းချက်	၁၃.၁၂.၁၇	ရွာလူထု ကျား/မ အုပ်စုများ	၉၀	၉၆	၁၈၆	နောက်လမည့်(၅)နှစ်ခန့် တွင်မိမိတို့၏ကျေးရွာဖွံ့ဖြိုးစေရန် စိတ်ဖြင့်အပုံဖော်စေခြင်း
၅။	ပင်းပုံစံ	၁၃.၁၂.၁၇	ရွာလူထု	၉၀	၉၆	၁၈၆	ကျေးရွာအတွင်းအပြင်မှ အဖွဲ့အစည်းများနှင့်ချိတ်ဆက်အကျိုးပြုမှု ပုံဖော်ခြင်း
၆။	ပင့်ကူအိမ်ကွန်ယက်	၁၃.၁၂.၁၇	ရွာလူထု ကျား/မ အုပ်စုဖြင့်	၉၀	၉၆	၁၈၆	ကျား-မ တို့၏ လုပ်ပိုင် ခွင့်လုပ်နိုင်ခွင့်များ အခွင့်အလမ်းများ ကွာဟမှု
၇။	အသုံးပြုသူ/ထိန်းချုပ်သူ	၁၃.၁၂.၁၇	ရွာလူထု	၉၀	၉၆	၁၈၆	မိမိတို့၏ပိုင်ဆိုင်မှုများအား ဆန်းစစ်လေ့လာခြင်း
၈။	ကျေးရွာ၏(၅)နှစ်စာဦးစာပေးလုပ်ငန်းစဉ်	၁၃.၁၂.၁၇	ကျေးရွာလူထု ကျား-မ လူနည်းစု အားလုံးရွေးချယ်မှု	၉၀	၉၆	၁၈၆	အဓိကဦးစာပေးလိုအပ်ချက်၊ အကျိုးပြုဦးရေနှင့် အပယ်ခံမရှိစေရန်

၆။ ကျေးရွာဖွံ့ဖြိုးရေးအစီအစဉ်အတွက်အသုံးပြုခဲ့သော PRA tools များနှင့် တစ်ခုချင်းစီ အတွက် သုံးသပ်ချက်များ

၆.၁။ လူမှုရေးအရင်းအမြစ်ပြမြေပုံ

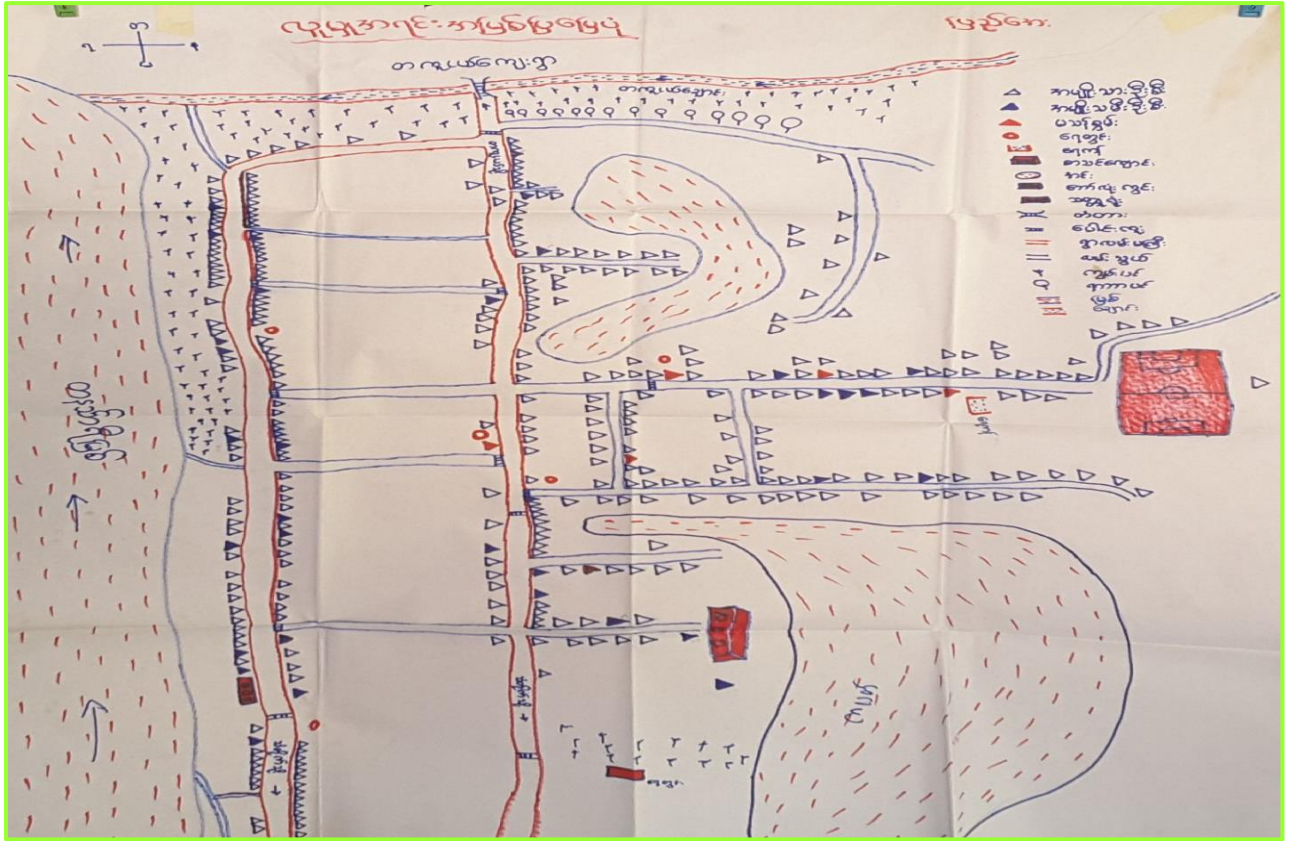

လူမှုရေးအရင်းအမြစ်ပြမြေပုံသုံးသပ်ချက်

ထိုဇယားကို ကြည့်ခြင်းအားဖြင့် ပြည်အေးကျေးရွာသည် မြစ်၊ ချောင်း၊ အင်းတို့ဖြင့် ပတ်ပတ်လည် ဝိုင်းနေသော ကျေးရွာဖြစ်သည်။ အိမ်ခြေများပြီး ဆေးရုံ၊ စာသင်ကျောင်း၊ ဘော်လုံးကွင်း၊ ရေတွင်း၊ ရေကန် တို့ကို ကြည့်ခြင်းအားဖြင့် ထိုကျေးရွာသည် အသင့်အတင့် ဖွံ့ဖြိုးမှု အားကောင်းသော ကျေးရွာဖြစ်ကြောင်းသိနိုင်သည်။

၆.၃။ ကျား-မရေးရာ ကဏ္ဍ #၁။ ပိုင်ဆိုင်မှု နှင့် ခွဲခြမ်းစိတ်ဖြာမှု

အသုံးပြုသူ		ဖြစ်စေ
ကျား	မ	ကျား + မ
<p>လှည်း</p> <p>ကား</p> <p>တော်ယာဉ်</p> <p>ကားစီး</p> <p>အိုင်ဂယ်ဖြင့်ခွင့်</p> <p>ဓမ္မ</p> <p>မြတ်စွာဓမ္မ</p> <p>ချိန်းစေ</p> <p>ဖိုးရုံ</p> <p>ယက်ယာ-</p>	<p>ဈေးဆိုင်</p> <p>အပ်ချုပ်စက်</p>	<p>ဥယျာဉ် အကြွေး</p> <p>ကုန်ပစ္စည်း ဓမ္မဗျူဟာ</p> <p>အိပ် နာရီ အား-</p> <p>လယ် စက်ကိရိယာ</p> <p>ခွာ</p> <p>အိုင်ဂယ်</p> <p>ကျွဲ</p> <p>စားစားကိရိယာ</p> <p>ဘဲအိမ်</p> <p>ပျံ</p> <p>ဝက် ငါး အခြား</p> <p>ပုဂံ</p> <p>ဝါသနာရှင်</p> <p>ကျောက်</p> <p>စာပေအဖွဲ့</p>

ထိန်းချုပ်သူ		ဖြစ်စေ
ကျား	မ	ကျား + မ
<p>ဥယျာဉ်</p> <p>ကုန်ပစ္စည်း</p> <p>လှည်း</p> <p>ခွာ</p> <p>တော်ယာဉ်</p> <p>ကားစီး</p> <p>ဘဲအိမ်</p> <p>အိုင်ဂယ်ဖြင့်ခွင့်</p> <p>ဓမ္မ</p> <p>မြတ်စွာဓမ္မ</p> <p>ချိန်းစေ</p> <p>ဖိုးရုံ</p> <p>ယက်ယာ-</p>	<p>ဈေးဆိုင်</p> <p>အပ်ချုပ်စက်</p>	<p>အိပ်</p> <p>လယ်</p> <p>အိုင်ဂယ်</p> <p>ကျွဲ</p> <p>ကား</p> <p>စားစားကိရိယာ</p> <p>ဝက် ငါး အခြား</p> <p>ပုဂံ</p> <p>အကြွေး</p>

ကျား-မရေးရာ ကဏ္ဍ #၁။ ပိုင်ဆိုင်မှုနှင့် ခွဲခြမ်းစိတ်ဖြာမှု သုံးသပ်ချက်

ထိုဇယားကြည့်ခြင်းအားဖြင့် ပြည်အေး ကျေးရွာတွင် အရင်းအမြစ် များကိုအမျိုးသား၊ အမျိုးသမီးထိန်းချုပ်မှု၊ အသုံးပြုမှု၊ ကွာဟ မှုရှိကြောင်းတွေ့ရသည်။ အမျိုးသားများအသုံးပြု ထိန်းချုပ်သော အရင်းအမြစ်များမှာ ဥယျာဉ်၊ ရာဘာ၊ လှည်း၊ နွား၊ ကား၊ ဆိုင်ကယ်ပြင်ဆိုင်၊ ဆံသဆိုင်၊ လှေ၊ မြက်ထွင်စက်၊ ချိန်းဇော၊ ပန်းရံ၊ လက်သမားတို့ကိုအမျိုးသားများထိန်းချုပ် လုပ်ကိုင်ပြီး၊ ဈေးဆိုင်၊ အပ်ချုပ်စက်များကိုအမျိုးသမီးများမှ ထိန်းချုပ်လုပ်ကိုင် ကြသည်။ အိမ်၊ လယ်၊ ဆိုင်ကယ်၊ ကျွဲ၊ ကား၊ စားသောက်ဆိုင်၊ အိမ်မွေးတိရစ္ဆာန်မွေးမြူခြင်း၊ ဖုန်း၊တို့မှာ အမျိုးသမီးအမျိုးသား နှစ်ဦးစလုံး၏ ဆုံးဖြတ်ချက် ရမှသာရောင်းချမှု များပြုလုပ် ရကြောင်း သိရသဖြင့် နှစ်ဦးစလုံးတစ်ဦးတည်းဆုံးဖြတ်ကြသည်။

၆.၄။ ရာသီခွင်ပြ ပြက္ခဒိန်

အကြောင်းအရာ	ရာသီခွင်ပြပြက္ခဒိန်											
	ဧပြီလပြန်	မေလပြန်	မတ်လပြန်	ဧပြီလပြန်	မေလပြန်	ဧပြီလပြန်	မေလပြန်	ဧပြီလပြန်	မေလပြန်	ဧပြီလပြန်	မေလပြန်	ဧပြီလပြန်
ကွမ်း												
ရာဘာ												
ခမိ												
ဖျံ												
ကိုင်း												
ကော်ယာ												
အလုပ်အကိုင်အမျိုးမျိုး												
ဝင်ငွေ	၁၀	၁၀	၁၀	-	-	-	-	-	-	၁၀	၁၀	၁၀
ထွက်ငွေ												

ရာသီခွင်ပြ ပြက္ခဒိန် သုံးသပ်ချက်

ထိုဇယားကို ကြည့်ခြင်းအားဖြင့် ပြည်အေးကျေးရွာတွင် အဓိက လုပ်ကိုင်သော လုပ်ငန်းမှာ ကွမ်း (ဥယျာဉ်)၊ လယ်နှင့် ရာဘာလုပ်ငန်း တို့ဖြစ်ကြပါသည်။ ဥယျာဉ်(ကွမ်း)လုပ်ငန်းလုပ်ကိုင်သူများမှာ တစ်နှစ်ပတ်လုံး လုပ်နေရပြီးနားချိန်မှာ (၁) လကျော်ခန့်သာရှိသည်။ ရာဘာလုပ်ငန်းလုပ်ကိုင်သူများမှာ တစ်နှစ်လျှင် (၁၂) လခန့် လုပ်ကိုင်ပြီး၊ မိုးရာသီတွင်သာ ရာဘာခြစ် နားကြောင်းသိရသည်။ ကိုင်းလုပ်ငန်းမှာ တစ်နှစ်လျှင် (၆) လခန့်လုပ်ကိုင်ပြီး၊ လယ်လုပ်ငန်းမှာတစ်နှစ်လျှင် (၅) လခန့်လုပ်ကိုင်ကြောင်း သိရသည်။ ကျေးရွာ၏ဝင်ငွေအများဆုံးလမှာ တန်ဆောင်မုန်း၊ နတ်တော်၊ ပြာသို၊ တပို့တွဲ၊ တပေါင်း တို့ ဖြစ်ကြသည်။

၆.၅။ ကျားမရေးကဏ္ဍ(၂)ပင့်ကူအိမ်ပြ မြေပုံ

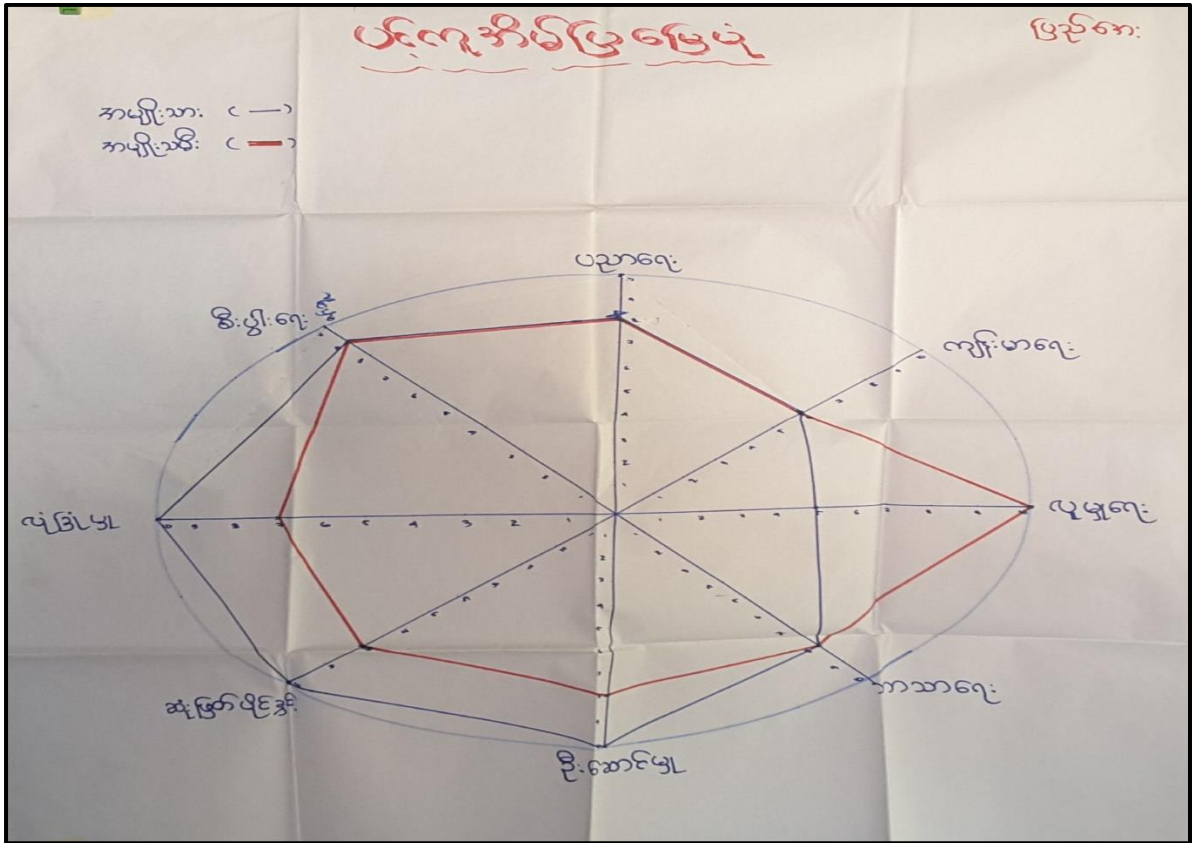

ကျားမရေးကဏ္ဍ(၂)ပင့်ကူအိမ်ပြ မြေပုံ သုံးသပ်ချက်

ပင့်ကူအိမ်ပြပြကွဒိန်အားအမျိုးသားအုပ်စုအမျိုးသမီးအုပ်စုခွဲ၍သတ်မှတ်ကြရာအကြောင်းအရာ (၈)မျိုးဖြင့်ဆွေးနွေးထားပါသည်။

- | | |
|-----------------------|--------------------|
| ၁။ ဘာသာရေး | ၅။ ပညာရေး |
| ၂။ ဆုံးဖြတ်ပိုင်ခွင့် | ၆။ လူမှုရေး |
| ၃။ လုံခြုံမှု | ၇။ ဦးဆောင်နိုင်မှု |
| ၄။ စီးပွားရေး | ၈။ ကျန်းမာရေး |

စသည့် အကြောင်းအရာများအား ကျား/မအုပ်စုခွဲ၍ အဆင့် (၁၀) ထိသတ်မှတ်ကာ မိမိတို့ကိုယ်တိုင် စဉ်းစားဆုံးဖြတ်ကြရာ ဘာသာရေးတွင် အမျိုးသားနှင့် အမျိုးသမီး နှစ်ဦးစလုံးမှာအဆင့် (၈) ရှိသည့်အတွက် အမျိုးသမီးများနှင့် အမျိုးသားများ ဘာသာရေး လုပ်ကြကြောင်းသိရသည်။ ဆုံးဖြတ်ပိုင်ခွင့်တွင် အမျိုးသားမှာအဆင့် (၁၀) တွင်ရှိပြီး အမျိုးသမီးမှာအဆင့် (၈) တွင် ရှိသည့်အတွက် အမျိုးသားများတွင် ပို၍ ဆုံးဖြတ်ပိုင်ခွင့် များကြောင်းသိရသည်။ လုံခြုံမှုတွင် အမျိုးသားလုံခြုံမှုမှာအဆင့် (၁၀) နှင့် အမျိုးသမီးလုံခြုံမှုမှာအဆင့် (၈) ရှိသဖြင့် အမျိုးသမီးများမှာအမျိုးသားများထက် လုံခြုံမှု အားနည်းကြောင်း တွေ့ရသည်။ စီးပွားရေးတွင် အမျိုးသမီးများနှင့် အမျိုးသားများ နှစ်ဦးစလုံး အဆင့် (၉) တွင် ရှိသဖြင့် စီးပွားရေး ကွာဟမှုမရှိပေ။ ပညာသင်ကြားနိုင်မှုမှာ တူညီမှုရှိပြီး ဦးဆောင်နိုင်မှုတွင် အမျိုးသားများသာ၍ ကျန်းမာရေးတွင် ညီမျှမှုရှိကြောင်းသိရသည်။

၆.၆။ Venn ချိတ်ဆက်မှုပြ မြေပုံ



Venn ချိတ်ဆက်မှုပြ မြေပုံ သုံးသပ်ချက်

ပြည်အေး ကျေးရွာတွင် ကျေးရွာလူထုအပေါ် အဓိကဩဇာအရှိဆုံး ပုဂ္ဂိုလ်မှာ ဆရာတော် ကြီးဖြစ်ပြီး အဓိကထိစပ်နေသောအဖွဲ့အစည်းမှာ ရာအိမ်မှူး၊ ကျန်းမာရေးမှူး၊ ကျောင်းအုပ် တို့ဖြစ်ပြီး ၎င်းတို့မှာ ဩဇာကြီးသူများလည်း ဖြစ်သည်။ ဂေါပက နှင့် မိန်းမကြီး၊ ကာလသား၊ ကာလသမီး၊ အိမ်ထောင်ငယ် တို့မှာလည်း ကျေးရွာလူထုနှင့် ထိစပ်နေသော အဖွဲ့အစည်းဖြစ်သည်။ အမျိုးသမီးရေးရာ၊ မိခင်နှင့် ကလေး၊ မီးသတ်၊ ပြည်သူ့စစ်၊ ပြည့်ဖြိုးနားရေးကူညီမှုအသင်း တို့မှာ မှာလည်း ဩဇာအားဖြင့် မကြီးပေသော်လည်း ကျေးရွာလူထုနှင့် ထိစပ်နေသည်။ NLD ပါတီမှာလည်း ကျေးရွာလူထုနှင့် ထိစပ်နေပြီးပြည်ခိုင်ဖြိုးပါတီမှာကျေးရွာလူထုနှင့်အနည်းငယ်ဝေးကြောင်းသိရသည်။

၆.၈။ မျက်မှန်းချက်များ

ဖြစ်ကေး:

အမျိုးသား အဖွဲ့မှ မျက်မှန်းချက်

တက္ကသိုလ် ကျောင်းဝင် စာမေးပွဲ ဖြစ်လာစေရန်
 အားပေး ကြားနား ကောင်း ကောင်း ရှိလာစေရန်
 ရှေးဦး ၂၄ နာရီလုံး ရှိစေရန်
 ပညာ ကျမ်းစာရေး၊ လမ်းပန်း ဆက်သွယ်ရေး ကောင်းစေရန်
 အလုပ်အကိုင်အခွင့်အလမ်း ပေါများလာစေရန်
 ဒုက္ခသည် ခြေဖောက် သွားလာစေရန် များ ကောင်းလာစေရန်
 မြေပုံ၊ နိပ်စွန်း၊ (မြေယာမိုင်းဆိုင်) မှ ကျန်ရှိနေသည့်
 များ ယစ်ဆေး ဝါး ပပျောက်စေရန်
 စာပေပညာ သုတေသန ပြုလုပ်စေရန်

ဖြစ်ကေး:

အမျိုးသမီး အဖွဲ့မှ မျက်မှန်းချက်

- ၁) ကျောင်း ကျောင်း ဖြစ်ပြီး ကျင့်သုံး နေပါ
- ၂) သွားရေး မကုသနိုင် ဖြစ်နေပါစေရန်
- ၃) စီးနင်းရသည့် ကားများ၊ အင်္ကျီများ၊ အင်္ကျီများ စားသုံးစေရန်
- ၄) ရုပ်ရွာအစုအဖွဲ့များ ပိုမို ဖွံ့ဖြိုးစေရန်
- ၅) ရွာအဖွဲ့အစည်းများ ပိုမို ဖွံ့ဖြိုးစေရန် အားပေးကူညီပေးရန်
- ၆) ကျေးဇူးတင်စရာ အကူအညီများ ပေးအပ်ပေးရန်
- ၇) အစားအသောက် အကျင့်အမူများ ပျောက်ကင်းစေရန်
- ၈) ဝိညာဉ်ပျောက်ကင်းစေရန်
- ၉) သွားကုသရေး အဖွဲ့များ ပိုမို ဖွံ့ဖြိုးစေရန်
- ၁၀) ဒုက္ခသည်အား အလုပ်အကိုင် ပေးအပ်ရန်
- ၁၁) စီးပွားရေး ပိုမို ဖွံ့ဖြိုးစေရန်
- ၁၂) " "
- ၁၃) " "
- ၁၄) အလုပ်အကိုင်အခွင့်အလမ်း ပိုမို များပြားစေရန်
- ၁၅) ကျန်းမာရေး အကူအညီ ပေးအပ်ပေးရန်

၆.၉။ ဖွံ့ဖြိုးတိုးတက်ရေး လုပ်ငန်းများ၊ စီမံကိန်းလုပ်ငန်းခွဲများစာရင်း

စဉ်	လုပ်ငန်းအမည်	အဆိုပြုသူ	မဲရလဒ်
1	ရွာတွင်းကွန်ကရစ်လမ်း	ကျား+မ	
2	ရေ(ရေတွင်း)	ကျား+မ	
3	အားကစားကွင်း	ကျား	
4	ကျန်းမာရေးကား	ကျား+မ	
5	အစည်းဝေးခန်းမ	ကျား+မ	
6	စိုက်/မွေးနည်းပညာသင်တန်း	ကျား+မ	
7	ကျန်းမာရေးသင်တန်း	ကျား	
8	အိမ်တွင်းမှုသင်တန်း	ကျား+မ	
9	ကွန်ပျူတာသင်တန်း	ကျား+မ	
10	ဆေးပေးခန်း	ကျား+မ	
11	တံတား	မ	
12	စကားပြောသင်တန်း	မ	
13	အလှပြင်သင်တန်း	မ	
14	စာကြည့်တိုက်	ကျား+မ	
15	မီး(မီးစက်)	ကျား	

၇။ ကျေးရွာအချက်အလက်(ပုံစံ-၁) နှင့်အစည်းအဝေးမှတ်တမ်း



ပုံစံ - ၀ - ၁ ကျေးရွာအခြေခံအချက်အလက်များ (Form PC-1)

လမ်းညွှန်ချက်၊ ကျေးရွာတစ်ရွာသို့ ပထမဆုံးမိတ်ဆက်ခရီး သွားရောက်သောအခါ လူထုစည်းရုံးရေးမှူးသည် ကျေးရွာ ခေါင်းဆောင်များထံမှ ကျေးရွာအချက်အလက်များကို မြေပုံအရင်းအမြစ်များကို သိရှိရမည်။ ဤအချက်အလက်များကို မဟာနဂါး မဟာမိတ်အစည်းအဝေး မတိုင်မီ တောင်းခံရမည်။ စီမံကိန်းမိတ်ဆက်အစည်းအဝေးတွင် လူထုစည်းရုံးရေးမှူးသည် ဤအချက်အလက် များအား စစ်ဆေးပြီး မှန်ကန်အောင် ပြုလုပ်ရမည်။ ပြီးနောက်တွင် လူထုစည်းရုံးရေးမှူးမှ သတင်းအချက်အလက်ထံသို့ Tablets မှ တဆင့် ဖြည့်သွင်းရမည်။

ကျေးရွာခေါင်းဆောင်/ရာအိမ်မှူး အမည် ဒေါ်စန္ဒာစန္ဒာ	ကျေးရွာခေါင်းဆောင်၏ ဖုန်းနံပါတ် 09 760644040	လူထုစည်းရုံးရေးမှူး၏ အမည် ဒေါ်စန္ဒာစန္ဒာ
တနင်္သာရီတိုင်းဒေသကြီး	တနင်္သာရီမြို့နယ်	ကျေးရွာအုပ်စု ၀၇၇
		ကျေးရွာ ၉၃၅၆၇

က။ လူဦးရေ

အိမ်ခြေစုစုပေါင်း	325	အိမ်ထောင်စု စုစုပေါင်း	330
-------------------	-----	------------------------	-----

လူမျိုးစု	အိမ်ထောင်စုအရေအတွက်	ကိုးကွယ်သည့်ဘာသာ	အိမ်ထောင်စုအရေအတွက်
လူမျိုးစု (၁) ---ဗမာ---	330	ဘာသာ (၁) ---ဗုဒ္ဓ---	330
လူမျိုးစု (၂) -----		ဘာသာ (၂) -----	
လူမျိုးစု (၃) -----		ဘာသာ (၃) -----	
လူမျိုးစုရော -----		ဘာသာရော -----	
အခြား			

	လူဦးရေ	ဘာသာ	အိမ်ထောင်စု
မသန်စွမ်းသူများ	7	ဗုဒ္ဓ	7
သက်ကြီးရွယ်အိုများ (၆၅ နှစ် နှင့် အထက်)	61	ဗုဒ္ဓ	61
စစ်ဘေးရှောင်			

	အမျိုးသား (အရေအတွက်)	အမျိုးသမီး (အရေအတွက်)
လူဦးရေ	826	770
လူမျိုးစု (၁) ---ဗမာ---	826	770
လူမျိုးစု (၂) -----		
လူမျိုးစု (၃) -----		
အခြား		
အိမ်ထောင်စုဦးစီး	287	43

မှတ်ချက်။ ။ အိမ်ခြေစုစုပေါင်းနှင့် အိမ်ထောင်စု စုစုပေါင်း အရေအတွက် ကွာခြားလွန်းနေလျှင်/ အိမ်ခြေနည်း ကျေးရွာများကို ပေါင်းထားလျှင် အောက်တွင် မှတ်ချက်ဖြင့် ရေးပေးပါ။

တနင်္သာရီမြို့နယ်၊ လူထုစည်းရုံးရေးမှူး၊ တာဝန်ခံ စက်ရုံး



(ခ) အခြေခံအဆောက်အအုံ အသုံးအဆောင်များ

စာသင်ကျောင်း	အမှတ် ခြံပ်ပါ	ကျန်းမာရေး	အမှတ် ခြံပ်ပါ	ဘာသာရေး အဆောက် အအုံများ	အမှတ် ခြံပ်ပါ
အထက်တန်းကျောင်း	<input type="checkbox"/>	ဆေးရုံ	<input type="checkbox"/>	စေတီ	<input type="checkbox"/>
အလယ်တန်းကျောင်း	<input checked="" type="checkbox"/>	ကျန်းမာရေးဌာန	<input type="checkbox"/>	ဘုန်းကြီးကျောင်း	<input type="checkbox"/>
မူလတန်းကျောင်း	<input type="checkbox"/>	ကျန်းမာရေးဌာနခွဲ	<input type="checkbox"/>	ဟိန္ဒူဘုရားကျောင်း	<input type="checkbox"/>
မူကြိုကျောင်း	<input type="checkbox"/>	ဆေးပေးခန်း	<input type="checkbox"/>	ခရစ်ယာန်ကျောင်း	<input type="checkbox"/>
အခြား	<input type="checkbox"/>	အခြား	<input type="checkbox"/>	ဗလီ	<input type="checkbox"/>
				အခြား	<input type="checkbox"/>
မှတ်ချက်		မှတ်ချက်		မှတ်ချက်	

(ဂ) ကျွမ်းကျင်သူများမှတ်တမ်း (ကျေးရွာတွင်နေထိုင်သော သို့မဟုတ် တခြားရွာမှလာရောက်သော ကျွမ်းကျင်သူများ)

(၁) စာသင်ကျောင်း			(၂) ကျန်းမာရေး			(၃) လက်မှုပညာရှင်		
	ရွာတွင် နေထိုင် သူ	အခြား ရွာမှ လာ သူ		ရွာတွင် နေထိုင်သူ	အခြား ရွာမှ လာ သူ		ရွာတွင် နေထိုင် သူ	အခြား ရွာမှ လာ သူ
မူလတန်းပြ ဆရာ/မ	<input checked="" type="checkbox"/>	<input checked="" type="checkbox"/>	ဆရာဝန်	<input type="checkbox"/>	<input type="checkbox"/>	လက်သမား	<input checked="" type="checkbox"/>	<input type="checkbox"/>
အထက်တန်းပြ ဆရာ/မ	<input checked="" type="checkbox"/>	<input checked="" type="checkbox"/>	လက်ထောက် ကျန်းမာရေးမှူး	<input type="checkbox"/>	<input type="checkbox"/>	ပန်းရံ	<input checked="" type="checkbox"/>	<input type="checkbox"/>
အလယ်တန်းပြ ဆရာ/မ	<input checked="" type="checkbox"/>	<input checked="" type="checkbox"/>	အမျိုးသမီးကျန်းမာရေး ဆရာမ	<input type="checkbox"/>	<input type="checkbox"/>	လျှပ်စစ်ကျွမ်းကျင် ၊ မီးသမား	<input checked="" type="checkbox"/>	<input type="checkbox"/>
မူကြိုဆရာ/မ	<input checked="" type="checkbox"/>	<input checked="" type="checkbox"/>	သားဖွားဆရာမ	<input checked="" type="checkbox"/>	<input type="checkbox"/>	ရေပိုက်သွယ်သူ	<input checked="" type="checkbox"/>	<input type="checkbox"/>
အခြား	<input type="checkbox"/>	<input type="checkbox"/>	ပြည်သူ့ကျန်းမာရေး လုပ်သား	<input checked="" type="checkbox"/>	<input type="checkbox"/>	စက်ပြင်ဆရာ	<input checked="" type="checkbox"/>	<input type="checkbox"/>
မှတ်ချက်			မှတ်ချက်			မှတ်ချက်		

(ဃ) ကျေးရွာသို့ ရောက်ရှိနိုင်သည့် လမ်းအခြေအနေ / ကျေးရွာတစ်ရွာသည် ၎င်း၏ ကျေးရွာအုပ်စုနှင့် ဆက်သွယ်ထားသော လမ်းအခြေအနေ (အောက်ပါတို့ကို ဝိုင်းပါ)

ကျောက်ကြမ်းလမ်း ကတ္တရာလမ်း ကွန်ကရစ်လမ်း မော်တော်ဆိုင်ကယ်လမ်း
 ကျောက်ခင်းလမ်း မြေသားလမ်း လူသွားလမ်း အခြား _____

(င) ကျေးရွာဖွံ့ဖြိုးမှုစီမံချက်

- (၁) လူထုတော်ပြုစီမံကိန်းမစတင်မီ ဤကျေးရွာတွင် ကျေးရွာဖွံ့ဖြိုးမှု စီမံချက်ရှိခဲ့ပါသလား? ဝိုင်းပါ
 - (၂) ရှိခဲ့ပါလျှင် ဤစီမံချက်ကို မည်သည့် ခုနှစ်တွင် ပြင်ဆင်ခဲ့ပါသနည်း? ရှိပါသည် (မရှိပါ) / မသိပါ
 - (၃) ဤစီမံချက်ကို မြို့နယ်မှ အတည်ပြုခဲ့ပါသလား? နှစ်----- / မသိပါ
- ပြုခဲ့ပါသည် / မပြုခဲ့ပါ / မသိပါ

တနင်္သာရီမြို့နယ် လူထုတော်ပြုစီမံကိန်း တာဝန်ယူရန် စက်ဝန်း



(စ) ခရီးအကွာအဝေး

(၁) ဤကျေးရွာ၏ပဟိုမှ ၎င်းကျေးရွာအုပ်စု၏ပဟိုအထိ ခရီးပိုင်မည်မျှကွာဝေးသနည်း? မိုင်-----/မသိပါ

(၂) ဤကျေးရွာမှ ၎င်းကျေးရွာအုပ်စုပဟိုအထိ သွားလာရာတွင်ကြာမြင့်သည့်အချိန်။

ခြောက်သွေ့ရာသီတွင်ကြာချိန်----- ထော်လာဂျီ/မော်တော်ဆိုင်ကယ်/ခြေလျင်/လား/မော်တော်ဘုတ်/
အခြား -----

မိုးရာသီတွင်ကြာချိန်----- ထော်လာဂျီ/မော်တော်ဆိုင်ကယ်/ခြေလျင်/လား/မော်တော်ဘုတ်/
အခြား -----

(ဆ) ပတ်ဝန်းကျင်ဆိုင်ရာ သဘာဝဘေးအန္တရာယ်

ဤကျေးရွာတွင် ရေကြီးခြင်းကဲ့သို့ သဘာဝဘေးအန္တရာယ်ကျရောက်ဖူးခြင်း ရှိပါသလား။

မရှိပါ ရှိပါသည် ရှိလျှင်ဖော်ပြပါ ----- 2006, 1994 -----

(ဇ) ကျေးရွာတွင် ဖွဲ့စည်းထားသော အဖွဲ့အစည်းများ

လူထုပဟိုပြုစီမံကိန်းမတိုင်မီ ဤကျေးရွာတွင် ကျေးရွာဖွံ့ဖြိုးရေးအတွက် အစိုးရ (သို့) ရွာသားများကိုယ်တိုင်(သို့) စီမံကိန်းတစ်ခုခုမှ ဖွဲ့စည်းထားသည့် အဖွဲ့အစည်းများရှိပါသလား။

(၁) ----- ဖွဲ့စည်းခြင်း မရှိပါ -----

(၂) ----- ဖွဲ့စည်းခြင်း မရှိပါ -----

(ဈ) အထွေထွေအုပ်ချုပ်ရေး ဦးစီးဌာန (GAD) မှ မှတ်တမ်းတင်ထားခြင်း

ဤကျေးရွာသည် အထွေထွေအုပ်ချုပ်ရေး ဦးစီးဌာန (GAD) မှ မှတ်တမ်းတင်ထားမှု ရှိပါသလား။

မရှိပါ ရှိပါသည်

ကျေးရွာခေါင်းဆောင်/ ရာအိမ်မှူး အမည် ဦးကျော်ချစ်
လက်မှတ် နေ့စွဲ ၄. 12. 2017

လူထုစည်းရုံးရေးမှူး အမည် ဒေါ်စိန်အောင်
လက်မှတ် နေ့စွဲ ၄. 12. 2017

(DRD/TTA) အမည်
လက်မှတ် နေ့စွဲ

တနင်္သာရီမြို့နယ်၊ လူထုပဟိုပြုစီမံကိန်း၊ တတိယနှစ် စက်ဝန်း

ပထမအကြိမ်စည်းအဝေးမှတ်တမ်း

နေ့ရက်	" 5.12.2017
ရက်	" ဦးမင်းဒိုင် + ဒေါ်ညိုနီ ညိုဌေး (ဗြဟ္မာစာအုပ်)
စတင်ချိန်	" 7:30 PM
ပြီးဆုံးချိန်	" 10:00 PM
တက်ရောက်သူဦးရေ	" ကျား (၁၀၈) + မ (၇၂) , စုစုပေါင်း (180)
ခရီးကြောင်းကဏ္ဍ	" ပထမကျမ်းဂန်စာအုပ်အစားအစာအဖွဲ့ ကော်မတီဖွဲ့စည်းခြင်း။
ဆွေးနွေးချက် (၁)	" ဂုဏ်ထူးဆောင် ဦးကောင်းညိုနီ ဗဟုသုတပြုစုရေးဆရာအဖွဲ့အစည်း ဖွဲ့စည်းခြင်း။
ဆွေးနွေးချက် (၂)	" အင်ဂျင်နီယာများအဖွဲ့အစည်း ဖွဲ့စည်းခြင်း။ ဗဟုသုတပြုစုရေးဆရာအဖွဲ့အစည်း ဖွဲ့စည်းခြင်း။ ကိုဦးစွန်းလင်းတင်ဖြူ ဖွဲ့စည်းခြင်း။ စီမံကိန်းအဖွဲ့အစည်း ဖွဲ့စည်းခြင်း။ ကျား - မ ရေးရာ အဖွဲ့အစည်း ဖွဲ့စည်းခြင်း။
ဆွေးနွေးချက် (၃)	" စာဖန်အဖွဲ့အစည်း ဖွဲ့စည်းခြင်း။ ဗဟုသုတပြုစုရေးဆရာအဖွဲ့အစည်း ဖွဲ့စည်းခြင်း။ ကိုဦးစွန်းလင်းတင်ဖြူ ဖွဲ့စည်းခြင်း။ ဒေါ်စိန်စိန်အဖွဲ့အစည်း ဖွဲ့စည်းခြင်း။ ဗဟုသုတပြုစုရေးဆရာအဖွဲ့အစည်း ဖွဲ့စည်းခြင်း။ သန့်နုနုအဖွဲ့အစည်း ဖွဲ့စည်းခြင်း။ ဗဟုသုတပြုစုရေးဆရာအဖွဲ့အစည်း ဖွဲ့စည်းခြင်း။ လုံးလေးစားစား လိုက်နာရမည့် ဗဟုသုတပြုစုရေးဆရာအဖွဲ့အစည်း ဖွဲ့စည်းခြင်း။ ဦးစွန်းလင်းတင်ဖြူ ဖွဲ့စည်းခြင်း။ ဆောင်ရွက်ရေးအဖွဲ့အစည်း ဖွဲ့စည်းခြင်း။ ပြောကြားခြင်း။

“ဝေဖန်ကြံဖြူ ကြိုက်စားလှပ”

- ဦးကျော်စွန်း

- ဒေါ်မျိုးစိန်

ငွေစာရင်းကိုး “ ”

- ဦးဖေခင်

ကျေးဇူးတင်အောင်ဆောင်ရွက်

- ဦးစောမင်း

- ဒေါ်သန္တာဝင်း

- ဦးမျိုးစေတီ (၁)

- ဒေါ်ခိုင်စွယ်စွယ်

ဗဟိုဌာန: ဘဏ် အု.

ဒေါ်အုန်းအုန်းဖြေ

ဒုတိယဌာန: အု.

ဦးစောမင်းအုန်း

၈။ စီမံကိန်းစက်ဝန်းအချိန်ဇယား(ပုံစံ-၂)



ပုံစံ- ၈-၂ - စီမံကိန်းစက်ဝန်းအချိန်ဇယား (PC-2)

လမ်းညွှန်ချက်၊ သက်ဆိုင်ရာလူထုစည်းရုံးရေးမှူး/လက်ထောက်နည်းပညာမှူးများမှ စီမံကိန်းစက်ဝန်းအဆင့်တစ်ခုစီပြီးစီးတိုင်းကျေးရွာနှင့် ကျေးရွာအုပ်စုအတွက် ဤပုံစံကို ဖြည့်သွင်းရမည်။

စည်းရုံးရေးမှူး/ဝန်ထမ်း အမည် ဒေါ်ဂေါ် ချစ်၊ ၉ ၇ ၆၊ ၁၅၅၅၅၅၅၅၅၅

နေ့စွဲ ၁.၁၇.၁၇ စက်ဝန်းအားအမှတ်ခြစ်ပါ စက်ဝန်း(၁) စက်ဝန်း(၂) စက်ဝန်း(၃) စက်ဝန်း(၄)

တနင်္သာရီတိုင်းဒေသကြီး တနင်္သာရီမြို့နယ် ကျေးရွာအုပ်စု တကူ ကျေးရွာ မြေဥဒ်ကေး

စီမံကိန်းဆောင်ရွက်မှုအဆင့်များ	နေ့စွဲ		အစည်းအဝေးတွင်တက်ရောက်သူအရေအတွက်			
	စတင်သည့်နေ့	ပြီးဆုံးသည့်နေ့	အမျိုးသားအရေအတွက်	အမျိုးသမီးအရေအတွက်	အိမ်ထောင်စုအရေအတွက်	လူမျိုးစုတက်ရောက်သူအရေအတွက်နှင့် လူမျိုးစုအမည်
၁။ ကျေးရွာစီမံကိန်း စိတ်ဆက်အစည်းအဝေး	၄. ၁၂. ၁၇	၄. ၁၂. ၁၇	၁၀၈	၇၂	၁၇၇	၆၇၁ ၁၈၀
၂။ ကျေးရွာဖွံ့ဖြိုးရေးစီမံချက်ရေးဆွဲခြင်း အစည်းအဝေး	၁၃. ၁၂. ၁၇	၁၃. ၁၂. ၁၇	၉၀	၉၆	၁၈၆	၆၇၁ ၁၈၆
၃။ ကျေးရွာအုပ်စုလုပ်ငန်းဆုံးဖြတ်ချက်ချသည့်အစည်းအဝေး	၂၁. ၁၂. ၁၇	၂၁. ၁၂. ၁၇	၄၁	၃၃	၇၄	၆၇၁ ၇၄
၄။ မြို့နယ်အဆင့်စီမံကိန်းရေးဆွဲရေးနှင့်အကောင်အထည်ဖော်ရေးကော်မတီ၏ စီမံကိန်းသုံးသပ်မှုအစည်းအဝေး	၂၂. ၁၂. ၁၇	၂၂. ၁၂. ၁၇	မလို	မလို	မလို	မလို
၅။ မြို့နယ် စီမံကိန်းရေးဆွဲရေးနှင့်အကောင်အထည်ဖော်ရေးကော်မတီ၏ဆုံးဖြတ်မှုကိုရွာသို့ အသိပေးအကြောင်းကြားသည့်အစည်းအဝေး	၂၃. ၁၂. ၁၇	၂၃. ၁၂. ၁၇	၁၁၇	၈၄	၂၀၁	၆၇၁ ၂၀၁
၆။ စီမံကိန်းလုပ်ငန်းခွဲစီမံချက်ရေးဆွဲခြင်း	၂၃. ၁၂. ၁၇	၂၃. ၁၂. ၁၇	၁၁၇	၈၄	၂၀၁	၆၇၁ ၂၀၁

တနင်္သာရီမြို့နယ်၊ လူထုဝတ်ပြုစီမံကိန်း တာဝန်ယူစစ် စက်ဝန်း



စီမံကိန်းဆောင်ရွက်မှုအဆင့်များ	နေ့စွဲ		အစည်းအဝေးတွင်တက်ရောက်သူအရေအတွက်			
	စတင်သည့်နေ့	ပြီးဆုံးသည့်နေ့	အမျိုးသားအရေအတွက်	အမျိုးသမီးအရေအတွက်	အိမ်ထောင်စုအရေအတွက်	လူမျိုးစုတက်ရောက်သူအရေအတွက် နှင့် လူမျိုးစုအမည်
အစည်းအဝေး						
၆.၁။ စီမံကိန်းလုပ်ငန်းအကောင်အထည်ဖော်ရေးအစီအစဉ် ရေးဆွဲခြင်း	23.12.17	23.12.17	117	84	201	၁၂၅ 201
၆.၂။ ဝယ်ယူရေးအစီအစဉ် ရေးဆွဲခြင်း	23.12.17	23.12.17	117	84	201	၁၂၅ 201
၆.၃။ ဘဏ္ဍာရေးကွန်ကျူလျာထားအစီအစဉ်ရေးဆွဲခြင်း	23.12.17	23.12.17	117	84	201	၁၂၅ 201
၆.၄။ ပြင်/ထိန်းအစီအစဉ် ရေးဆွဲခြင်း	23.12.17	23.12.17	117	84	201	၁၂၅ 201
၇။ စီမံကိန်းလုပ်ငန်းခွဲတိုးတက်မှု စောင့်ကြည့်အစည်းအဝေး						
၇.၁။ အစည်းအဝေး ပထမအကြိမ်						
၇.၂။ အစည်းအဝေး ဒုတိယအကြိမ်						
၇.၃။ အစည်းအဝေး တတိယအကြိမ်						
၈။ စီမံကိန်းလုပ်ငန်းခွဲအပြီးသတ်စစ်ဆေးခြင်းအစည်းအဝေး						
၉။ လူထုစစ်ဆေးပွဲအစည်းအဝေး						

တနင်္သာရီမြို့နယ်၊ လူထုပညာပြုစီမံကိန်း၊ တတိယနှစ် စက်ဝန်း

၉။ ကျေးရွာဖွံ့ဖြိုးရေးဦးစီးဌာနအစဉ်(ပုံစံ-၃) နှင့်အစည်းအဝေးမှတ်တမ်း

ပုံစံ - ၀ - ၃ ကျေးရွာဖွံ့ဖြိုးရေး ဦးစီးဌာနအစဉ် (Form PC-3)



လမ်းညွှန်ချက်၊ အဆင့်(၃) ကျေးရွာဖွံ့ဖြိုးရေးအစည်းအဝေး ဦးဆုံးသောအခါ ကျေးရွာစီမံကိန်း အထောက်အကူပြု ကော်မတီသည် လူထုစည်းရုံးရေးမှူးအကူအညီဖြင့် ဤပုံစံကိုပြည့်စုံအောင် ဖြည့်သွင်းရမည်။

လူထုစည်းရုံးရေးမှူး/ဝန်ထမ်း အမည် ဒေါ်ခင်စုစု

နေ့စွဲ ၂၅.၁၂.၁၇ စက်ဝန်းအား အမှတ်ခြစ်ပါ (✓) စက်ဝန်း(၁) စက်ဝန်း(၂) စက်ဝန်း(၃) စက်ဝန်း(၄)

တနင်္သာရီတိုင်းဒေသကြီး တနင်္သာရီမြို့နယ် ကျေးရွာအုပ်စု တကူ ကျေးရွာ မြေပင်စား

က။ အခက်အခဲအတားအဆီးများအားဆွေးနွေးခြင်း - ယခုလက်ရှိအခြေအနေတွင် ဤကျေးရွာဖွံ့ဖြိုးတိုးတက်ရေးအတွက် အဓိက အခက်အခဲအတားအဆီးများသည် မည်သည့်အရာဖြစ်ပါသနည်း။ (အမျိုးသား/သမီး အနည်းဆုံးအခက်အခဲ ၅ ခုစီ ဖော်ပြပါ)

အမျိုးသား အဖွဲ့မှ တင်ပြသောအခက်အခဲအတားအဆီးများ		အမျိုးသမီး အဖွဲ့မှတင်ပြသောအခက်အခဲအတားအဆီးများ	
၁	မူးယစ်စားဝါ၊ ကျွေးမွေးရေး၊ အလုပ်များ မျက်စိ	၁	စတားကုသုံး၊ ရေ၊ ဂရိတ်၊ စက်ခဲ
၂	လက်ကိုင်နှင့်အစားအသုံး၊ ကျွေးမွေးရေး၊ စားစက် စီစဉ်ရေးရာ	၂	မြေမရသေးစေရန်၊ စားနပ်ရိက္ခာ၊ စားနပ်ရိက္ခာ၊ စားနပ်ရိက္ခာ၊ စားနပ်ရိက္ခာ
၃	ရွာကပ်မှာပျက်စီးနေသော စက်ကိုင်၊ ကျွေးမွေးရေးစက်ခဲ	၃	မလုပ်ကိုင်စေရန်၊ ကလေး၊ ကလေး၊ ကလေး၊ ကလေး
၄	ရွာကပ် စားနပ်ရိက္ခာရေးစက်ခဲ	၄	ကျွေးမွေးရေးစက်ခဲ၊ စားနပ်ရိက္ခာ၊ စားနပ်ရိက္ခာ၊ စားနပ်ရိက္ခာ
၅	ကျွေးမွေးရေး၊ ပညာရေး၊ ကျွေးမွေးရေး၊ ကျွေးမွေးရေး၊ ကျွေးမွေးရေး	၅	ရွာကပ်အစားအသုံး၊ မလုပ်ကိုင်စေရန်

ခ။ မျှော်မှန်းခြင်း - နောင်လာမည့် (၅) နှစ် အတွင်း ကျေးရွာဖွံ့ဖြိုးရေး မျှော်မှန်းချက်များအား တင်ပြပါ။

အမျိုးသားအဖွဲ့မှ တင်ပြသောမျှော်မှန်းချက်များ		အမျိုးသမီးအဖွဲ့မှ တင်ပြသောမျှော်မှန်းချက်များ	
၁	ကျွေးမွေးရေး၊ ကျွေးမွေးရေး၊ ကျွေးမွေးရေး၊ ကျွေးမွေးရေး	၁	ရေကောင်းရေး၊ ကျွေးမွေးရေး၊ ကျွေးမွေးရေး၊ ကျွေးမွေးရေး
၂	ကျွေးမွေးရေး၊ ကျွေးမွေးရေး၊ ကျွေးမွေးရေး၊ ကျွေးမွေးရေး	၂	ကျွေးမွေးရေး၊ ကျွေးမွေးရေး၊ ကျွေးမွေးရေး၊ ကျွေးမွေးရေး
၃	ကျွေးမွေးရေး၊ ကျွေးမွေးရေး၊ ကျွေးမွေးရေး၊ ကျွေးမွေးရေး	၃	ကျွေးမွေးရေး၊ ကျွေးမွေးရေး၊ ကျွေးမွေးရေး၊ ကျွေးမွေးရေး
၄	ကျွေးမွေးရေး၊ ကျွေးမွေးရေး၊ ကျွေးမွေးရေး၊ ကျွေးမွေးရေး	၄	ကျွေးမွေးရေး၊ ကျွေးမွေးရေး၊ ကျွေးမွေးရေး၊ ကျွေးမွေးရေး
၅	ကျွေးမွေးရေး၊ ကျွေးမွေးရေး၊ ကျွေးမွေးရေး၊ ကျွေးမွေးရေး	၅	ကျွေးမွေးရေး၊ ကျွေးမွေးရေး၊ ကျွေးမွေးရေး၊ ကျွေးမွေးရေး

တနင်္သာရီမြို့နယ် လူထုစည်းရုံးရေးဦးစီးဌာန၊ တာဝန်ခံ ဝန်ထမ်း



၈။ လူထုဝင်ကိန်း၏ လာမည့် (၄) နှစ်အတွက် အကျိုးပင်စော ဦးစားပေး ဖွဲ့စည်းတားမြစ် လုပ်ငန်း အင်အားစွမ်းအားခေါ်ပြပါ။

အဆင့်	ကျေးရွာအတွက် ဦးစားပေး ဖွဲ့စည်းတားမြစ် လုပ်ငန်းစဉ်များ	အဆိုပြုသူ (အမျိုးသားများ/ အမျိုးသမီးများ/အမျိုးသား+ အမျိုးသမီး)	ခန့်မှန်းကုန်ကျ ဝင်ရံ	အကျိုးခံစားခွင့်ရှိသူ ခန့်မှန်းခြေ အရေ အတွက်
၁	စွဲထွေးလမ်း (ကျွဲကရင်)	၈+၁၃		1596
၂	၆၇၆၈:၈၈၇၆ (ကဝိဇ)	၈+၁၁	50,000,000	1596
၃	က:ကစ:ကျွေး	၈	30,000,000	1596
၄	အာစုရ်: အစေးစုရ်:၁	၈+၁၃	18,000,000	1596
၅	ပေါင်ကျွဲ: ၁၇၀၅၄၆	၁	12,000,000	1596

၉။ လူထုဝင်ကိန်း၏ လာမည့် (၄) နှစ်အတွက် အကျိုးပင်စော ဦးစားပေး ဖွဲ့စည်းတားမြစ် လုပ်ငန်း အင်အားစွမ်းအားခေါ်ပြပါ။

အဆင့်	ကျေးရွာအတွက် ဦးစားပေး ဖွဲ့စည်း တားမြစ်မှု လုပ်ငန်းစဉ်များ	အဆိုပြုသူ (အမျိုးသားများ/ အမျိုးသမီးများ/အမျိုးသား+ အမျိုးသမီး)	အခန်းကဏ္ဍ
၁	ကျွဲ: ၁၆၇၆: က:	၈+၁၃	ကျွဲ: ၁၆၇၆:
၂	စိုက်/ စွဲ: ၄၃၂: ၁၇၃၃၃၃၃၃၃၃	၈+၁၁	စိုက်/ စွဲ: ၇၆:
၃	ကျွဲ: ၁၆၇၆: ၁၆၇၆:	၈	ကျွဲ: ၁၆၇၆:
၄	အစုစုထွေး: ၁၇၃၃၃၃၃၃	၈+၁၃	အစုစုထွေး: ၁၆၇၆:
၅	ကျွဲ: ၁၇၃၃၃၃၃၃	၈+၁၁	"

ခေါင်းစောင်၊ ကျေးရွာဝင်ကိန်းအထောက်အကူပြုကော်မတီမှ အတည်ပြုသည်။

အမည် ဒေါ်အိန်နီ အိန်နီ လက်မှတ် [Signature] ဇန်နဝါရီ 13. 12. 2017

တနင်္သာရီမြို့နယ်၊ လူထုဝင်ကိန်း တတ်ယောင် စက်ခန်း



ပုံစံ- ၀-၃ ကျေးရွာခွဲ ငြိမ်းရေးဦးစားဦးစီးအဖွဲ့ (Form PC-3)

က၊အခက်အခဲအတားအဆီးများအားဆွေးနွေးခြင်း - ယခုလက်ရှိအခြေအနေတွင်ကျေးရွာခွဲ ငြိမ်းတိုးတက်ရေးအတွက် အဓိကအခက်အခဲအတားအဆီးများသည် မည်သည်များဖြစ်ပါသနည်း။ (အမျိုးသား/သမီးအနည်းဆုံးအခက်အခဲ ၅ ခုစီဖော်ပြပါ)

အမျိုးသားအဖွဲ့မှတင်ပြသောအခက်အခဲအတားအဆီးများ		အမျိုးသမီးအဖွဲ့မှတင်ပြသောအခက်အခဲအတားအဆီးများ	
၁	စာကြည့်တိုက်မရှိဘဲ စာပေမဟုတ်ဘဲ ကျားပါး	၁	ကစဉ်၊ ကဝေ၊ ဝဇ္ဇာ၊ ရှေးရာခက်ခဲ
၂	စာဖတ်ကျောင်း ၅ စာဖတ်ကျောင်း ရှိရာတွင် ကျားများ ဖြစ်ကြောင်း တွေ့ရပါသည်	၂	မာရတီ၊ ဝဇ္ဇာ၊ ရှေးရာခက်ခဲ
၃	စာရေးဆရာမများ မရှိဘဲ ရှိသော်လည်း လူငယ်များ မကျင့်စဉ်များ ရှိပါသည်	၃	မူ၊ ဝဇ္ဇာ၊ ရှေးရာခက်ခဲ၊ ဝဇ္ဇာ၊ ရှေးရာခက်ခဲ
၄	ကစဉ်၊ ကဝေ၊ ဝဇ္ဇာ၊ ရှေးရာခက်ခဲ	၄	အလှူအတန်း ပါ၊ ပြီးကုန်ရောက်ကြသောကြောင့် အခက်များ မိတ်ဆက်ပေးရပါမည်
၅	လူငယ်များ အားကစားလုပ်ကိုင် ရှေးရာခက်ခဲ၊ စာဖတ်ကျောင်း မရှိဘဲ ရှိသော်လည်း လူငယ်များ မကျင့်စဉ်များ ရှိပါသည်	၅	လမ်းမကောင်းစေတတ်ကြောင်း၊ ကျားပါး

ခ၊ မျှော်မှန်းခြင်း နောက်လအတွက် (၅) နှစ်အတွင်း ကျေးရွာခွဲ ငြိမ်းရေးအဖွဲ့မှ လျာထားချက်များအားတင်ပြပါ။

အမျိုးသားအဖွဲ့မှတင်ပြသောမျှော်မှန်းချက်များ		အမျိုးသမီးအဖွဲ့မှတင်ပြသောမျှော်မှန်းချက်များ	
၁	စာရေးဆရာမများ စာရေးဆရာမများ မရှိဘဲ ရှိသော်လည်း လူငယ်များ မကျင့်စဉ်များ ရှိပါသည်	၁	အလှူအတန်း မရှိဘဲ ရှိသော်လည်း လူငယ်များ မကျင့်စဉ်များ ရှိပါသည်
၂	စာရေးဆရာမများ စာရေးဆရာမများ မရှိဘဲ ရှိသော်လည်း လူငယ်များ မကျင့်စဉ်များ ရှိပါသည်	၂	အလှူအတန်း မရှိဘဲ ရှိသော်လည်း လူငယ်များ မကျင့်စဉ်များ ရှိပါသည်
၃	စာရေးဆရာမများ စာရေးဆရာမများ မရှိဘဲ ရှိသော်လည်း လူငယ်များ မကျင့်စဉ်များ ရှိပါသည်	၃	အလှူအတန်း မရှိဘဲ ရှိသော်လည်း လူငယ်များ မကျင့်စဉ်များ ရှိပါသည်
၄		၄	လူငယ်များ အားကစားလုပ်ကိုင် ရှေးရာခက်ခဲ၊ စာဖတ်ကျောင်း မရှိဘဲ ရှိသော်လည်း လူငယ်များ မကျင့်စဉ်များ ရှိပါသည်
၅		၅	

တနင်္သာရီမြို့နယ်၊ လှဝေပင်လှိုင်ကျေးရွာခွဲ၊ တာဝန်ယူပိုင် စက်ဝန်း

ဒုတိယအကြိမ် အစည်းအဝေးမှတ်တမ်း

Date: Page No:

ဒုတိယအကြိမ် အစည်းအဝေး ၂/၉

နေရာ ။ လှိုင်အေး

နေ့ရက် ။ 13.12.2017

အချိန် ။ 8:00 နာရီ မှ 9:45 PM

အစည်းအဝေးတက်ရောက်သူများ (ကော်မတီဝင် များ)

၁။ ဒေါ်အောင်ဆန်းစုကြည်	၁၀။ ဒေါ်အောင်ဆန်းစုကြည်
၂။ ဒေါ်အောင်ဆန်းစုကြည်	၁၁။ ဒေါ်အောင်ဆန်းစုကြည်
၃။ ဒေါ်အောင်ဆန်းစုကြည်	၁၂။ ဒေါ်အောင်ဆန်းစုကြည်
၄။ ဒေါ်အောင်ဆန်းစုကြည်	၁၃။ ဒေါ်အောင်ဆန်းစုကြည်
၅။ ဒေါ်အောင်ဆန်းစုကြည်	၁၄။ ဒေါ်အောင်ဆန်းစုကြည်
၆။ ဒေါ်အောင်ဆန်းစုကြည်	၁၅။ ဒေါ်အောင်ဆန်းစုကြည်
၇။ ဒေါ်အောင်ဆန်းစုကြည်	၁၆။ ဒေါ်အောင်ဆန်းစုကြည်
၈။ ဒေါ်အောင်ဆန်းစုကြည်	၁၇။ ဒေါ်အောင်ဆန်းစုကြည်
၉။ ဒေါ်အောင်ဆန်းစုကြည်	၁၈။ ဒေါ်အောင်ဆန်းစုကြည်

ကျေးဇူးတင်ကျေးဇူးတင်များ (171) ဟောက်

စုစုပေါင်းတက်ရောက်သူဦးရေ (186) ဟောက် ကျား - (90) ဟောက်
 မ - (96) ဟောက်

ဆွေးနွေးသည့် အကြောင်းအရာ

၁။ ဆွေးနွေးချက် (၁) ဂုဏ်ထူးဆောင် ဦးမျိုးအောင်နှင့် ဦးကျော်စွာတို့၏ အဖွဲ့အစည်းများကို အားပေးဆောင်ရွက်ပေးရန်နှင့် အဖွဲ့ဝင်များ၏ အကျိုးအမြတ်များကို အထူးဂရုပြုစောင့်ရှောက်ပေးရန် ဆွေးနွေးဆွဲချက်များကို အတည်ပြုပေးရန် အကြံပေးရန် တောင်းဆိုခြင်း။

ဆွေးနွေးချက် (၂)။ လူမှုစီးပွား ဦးစီးဌာနမှ အဖွဲ့ဝင်များ၏ အကျိုးအမြတ်များကို အထူးဂရုပြုစောင့်ရှောက်ပေးရန် ဆွေးနွေးဆွဲချက်များကို အတည်ပြုပေးရန် အကြံပေးရန် တောင်းဆိုခြင်း။

၁၀။ ကျေးရွာအုပ်စုစီမံကိန်းလုပ်ငန်းခွဲရွေးချယ်ခြင်း(ပုံစံ-၄)နှင့် အုပ်စုအစည်းအဝေးမှတ်တမ်း



ပုံစံ - ၈ - ၄ ကျေးရွာအုပ်စုစီမံကိန်းလုပ်ငန်းခွဲရွေးချယ်ခြင်းပုံစံ (Form PC 4)

လမ်းညွှန်ချက်၊ စီမံကိန်းလုပ်ငန်းခွဲရွေးချယ်မှုအစည်းအဝေးပြီးနောက်တွင် ကျေးရွာအုပ်စုမှ CF/TF တို့၏ အကူအညီရယူ၍ ကျေးရွာစီထောက်ကော်မတီမှ အဆိုပါပုံစံအား ပြည့်စုံအောင်ဖြည့်သွင်းရမည်။ ဤပုံစံအား ပြည့်စုံစွာဖြည့်သွင်းပြီးပါက ကျေးရွာအုပ်စုဖွံ့ဖြိုးတိုးတက်ရေးစီမံချက်တွင် TPIC သို့ ပေးပို့ရန်အတွက် နောက်ဆက်တွဲအဖြစ် ထားရှိရမည်။ CF မှ ကျေးရွာတစ်ရွာချင်းစီ၏ စီမံကိန်းလုပ်ငန်းခွဲဆိုင်ရာ အချက်အလက်များကို MIS သို့ ထည့်သွင်းရမည်။ (ယခုနစ်စီမံကိန်းလုပ်ငန်းခွဲ မလုပ်ကိုင်သော ကျေးရွာများ မပါဝင်ပါ။)

ကျေးရွာအစည်းရုံးရေးမှူး/ဝန်ထမ်းအမည် - ဦးရှင်းနောင်နောင် ၊ ဒေါ်စိန်သိန်းအောင် ၊ ဒေါ်အေးဦးစု

နေ့ရက် - 21. 12. 2017 စက်ဝန်းအားအမှတ်ခြစ်ပေးပါ။(✓) □စက်ဝန်း(၁) □စက်ဝန်း(၂) စက်ဝန်း(၃) □စက်ဝန်း(၄)

ပြည်နယ်/တိုင်း - တနင်္သာရီ ဖြန့်နယ် - တနင်္သာရီ ကျေးရွာအုပ်စု - တကူ

ကျေးရွာအမည်	ဆောင်ရွက်မည့် လုပ်ငန်းများ	အတိုင်းအတာ	ခန့်မှန်း တိုက်ရိုက် အကျိုးခံစားခွင့် ရှိသူများ	အဆိုပြုတင်ပြသူ	ခန့်မှန်းကုန်ကျစရိတ်			စုစုပေါင်း
					စီမံကိန်းမှ ထည့်ဝင်မှု	ကျေးရွာမှ ထည့်ဝင်မှု	အခြားထည့်ဝင်မှု (ဖော်ပြပါ) ထည့်ဝင်ငွေ ၊ အမည်/အဖွဲ့	
လမိုင်းကော့	စာသင်ကျောင်း မြို့ပြဗဟို	120'x50'x11'	948	□ ကျား □ မ ✓ ကျား+ မ	16000000			
ဒဂလယ်ဗိုင်း	ရေပေးဝေရေး	4789'	339	□ ကျား □ မ ✓ ကျား+ မ	9000000			
ဆင်းရှည်ကျိန်	ကျေးရွာခန်းမ တည်ဆောက်ခြင်း	30'x40'	1400	□ ကျား □ မ ✓ ကျား+ မ	16000000			
ပြည်အေး	ရွာတွင်းကျွန်းကန် လမ်း	1200'x2'x6"	1596	□ ကျား □ မ ✓ ကျား+ မ	8700000			
ဖြူရေချောင်း	ရွာတွင်းကျွန်းကန် လမ်း (wheel Arch)	3000'	562	□ ကျား □ မ ✓ ကျား+ မ	24000000			

များထူး ကျေးရွာအုပ်စု စီ/ထောက်ကော်မတီ ဥက္ကဋ္ဌ အမည် လက်မှတ် ရက်စွဲ
 6.11.2017
 21. 12. 17



ပုံစံ - ၈ - ၄ ကျေးရွာအုပ်စုစီမံကိန်းလုပ်ငန်းခွဲရွေးချယ်ခြင်းပုံစံ (Form PC 4)

လမ်းညွှန်ချက်၊ စီမံကိန်းလုပ်ငန်းခွဲရွေးချယ်မှုအစည်းအဝေးပြီးနောက်တွင် ကျေးရွာအုပ်စုမှ CF/TFတို့၏ အကူအညီရယူ၍ ကျေးရွာစီထောက်ကော်မတီမှ လမ်းညွှန်ချက်အရ အဆိုပါပုံစံအား ပြည့်စုံအောင်ဖြည့်သွင်းရမည်။ ဤပုံစံအား ပြည့်စုံစွာဖြည့်သွင်းပြီးပါက ကျေးရွာအုပ်စုဖွံ့ဖြိုးတိုးတက်ရေးစီမံချက်တွင် TPIC သို့ ပေးပို့ရန်အတွက် နောက်ဆက်တွဲအဖြစ် ထားရှိရမည်။ CF မှ ကျေးရွာတစ်ရွာချင်းစီ၏ စီမံကိန်းလုပ်ငန်းခွဲဆိုင်ရာ အချက်အလက်များကို MIS သို့ ထည့်သွင်းရမည်။ (ယခုနှစ်စီမံကိန်းလုပ်ငန်းခွဲ မလုပ်ကိုင်သော ကျေးရွာများ မပါဝင်ပါ။)

ကျေးရွာစည်းရုံးရေးမှူး/ဝန်ထမ်းအမည် - ဦး ပျိုင်းစန်းစောင့် ၊ ဒေါ်မိတ်သက္ကရာဇာောင် ၊ ဒေါ်အေးချမ်းစု
 နေ့စွဲ - 21.12.2017
 ပြည်နယ်/တိုင်း - တနင်္သာရီ | ဗြိနယ် - တနင်္သာရီ
 စက်ဝန်းအားအမှတ်ခြစ်ပေးပါ။ (V) စက်ဝန်း(၁) စက်ဝန်း(၂) စက်ဝန်း(၃) စက်ဝန်း(၄)
 ကျေးရွာအုပ်စု - တာကူ

ကျေးရွာအမည်	ဆောင်ရွက်မည့် လုပ်ငန်းများ	အတိုင်းအတာ	ခန့်မှန်း တိုက်ရိုက် အကျိုးခံစားခွင့် ရှိသူများ	အဆိုပြုတင်ပြသူ	ခန့်မှန်းကုန်ကျစရိတ်			
					စီမံကိန်းမှ ထည့်ဝင်မှု	ကျေးရွာမှ ထည့်ဝင်မှု	အခြားထည့်ဝင်မှု (ဖော်ပြပါ) ထည့်ဝင်ငွေ အမည်/အဖွဲ့	စုစုပေါင်း
ကျောက်စရပ်	ရွာတွင်းကွန်ကရစ်လမ်း (wheel track)	1000'	1056	<input type="checkbox"/> ကျား <input type="checkbox"/> မ ဗျာကျား+ မ	9000000			
ကိုးခင်း	ကျေးရွာခင်းမ တည်ဆောက်ခြင်း	30' x 30'	840	<input type="checkbox"/> ကျား <input type="checkbox"/> မ ဗျာကျား+ မ	9000000			
ကော်တော	စာခင်းကျောင်း ဆောင်တိုးချဲ့	40' x 30'	628	<input type="checkbox"/> ကျား <input type="checkbox"/> မ ဗျာကျား+ မ	1700000			
ဝမ်းနာ	ရွာတွင်းကွန်ကရစ်လမ်းခင်းခြင်း	900' x 10' x 6"	1621	<input type="checkbox"/> ကျား <input type="checkbox"/> မ ဗျာကျား+ မ	9000000			
				<input type="checkbox"/> ကျား <input type="checkbox"/> မ <input type="checkbox"/> ကျား+ မ				

ရာထူး ကျေးရွာအုပ်စု စီထောက်ကော်မတီ ဥက္ကဋ္ဌ အမည် လက်မှတ် ရက်စွဲ
 ဒေါ်အေးစွယ်စွယ် Home 21.12.17

အုပ်စုအစည်းအဝေးမှတ်တမ်း

Date: Page No:

ဒီဂရီစာအုပ်စုအစည်းအဝေး

ကျေးဇူး " " တက္ကသိုလ်ကျေးဇူး " " သံတိုက်ကျေးဇူး " " ဇေယျာ " " ဖြတ်ပန်းစင် " " နဂါး " " 1:00 PM မှ 4:30 PM ခရီးရှက် " " 21.12.2017

အစည်းအဝေးတက်ရောက်သူများ (ဝက်မတီဝင်များ)

1. ဒေါ်အောင်ဆန်းစုကြည်
2. ဒေါ်အောင်ဆန်းစုကြည်
3. ဦးအောင်ဆန်းစုကြည်
4. ဒေါ်အောင်ဆန်းစုကြည်
5. ဒေါ်အောင်ဆန်းစုကြည်
6. ဒေါ်အောင်ဆန်းစုကြည်
7. ဒေါ်အောင်ဆန်းစုကြည်
8. ဒေါ်အောင်ဆန်းစုကြည်
9. ဒေါ်အောင်ဆန်းစုကြည်
10. ဒေါ်အောင်ဆန်းစုကြည်
11. ဒေါ်အောင်ဆန်းစုကြည်
12. ဒေါ်အောင်ဆန်းစုကြည်
13. ဒေါ်အောင်ဆန်းစုကြည်
14. ဒေါ်အောင်ဆန်းစုကြည်
15. ဒေါ်အောင်ဆန်းစုကြည်
16. ဒေါ်အောင်ဆန်းစုကြည်
17. ဒေါ်အောင်ဆန်းစုကြည်
18. ဒေါ်အောင်ဆန်းစုကြည်

အုစုဝင်တက်ရောက်သူရှိ (74) ယောက် / ကျား - (41) ယောက်
 မိန်းမ - (33) ယောက်

21/12/2017 12:00 PM

ဆွေးနွေး: သမ္မုဒ္ဓိကဏ္ဍာန်: ၃၁၇ " " " " " "

ဆွေးနွေး: ၃၁၈ " " ဖြို၊ နတ် ဂျေ၊ လက် စီမံ ကိန်း တာဝန် ဝံ ပြု ကုမ္ပဏီ
မှာ စကား ပြော ကြား ပြီး လုပ်ငန်း တာဝန် များ
ကဏ္ဍာန် ကို ပြော ကြား ဖြစ် " " " " " "
ဂျေ၊ ဂ္ဂု တော် မှတ် ဝင် များ နေ နေ ပြု ဖြစ် လာ မည်
ဒွန် မှာ စီမံ ကိန်း များ နား ဆေး ဆက် လက် ဖြို၊
စား ကြ ဂုန် တိုက် တွန်း နှိုး ဆော် ပါ သည် "

ဆွေးနွေး: ၃၁၉ " " ဂျေ၊ ဂ္ဂု အုပ်စု ဖွဲ့ ဖြို၊ ရေး နိဒါန်း စဉ် ကို
အဖွဲ့ ခွဲ ပါ ဆွေး နွေး ဖြစ် " " " " " "

ဆွေးနွေး: ၃၂၀ " " ယူ ဆု စည်း ဂွံ ရေး များ ဦး စိုင်း နောင် နောင် မှ
တက် ယ ဖွဲ့ ဆောက် ပုံ ဝေ ဂု ဂု များ ကို ဖွဲ့ လမ်း
ပြော ကြား ဖြစ် " " " " " "

ဆွေးနွေး: ၃၂၁ " " ယူ ဆု စည်း ဂွံ ရေး များ ဦး စိုင်း နောင် နောင် မှ
ပထမ ဖွဲ့ ဖွဲ့ ဆက် ယ ဖွဲ့ ဂျေ၊ ဂ္ဂု များ ဖြစ် ဆောက်
ပုံ ဝေ ဂု ဂု များ ကို ဖွဲ့ လမ်း ပြော ကြား
ဖြစ် " " " " " "

ဆွေးနွေး: ၃၂၂ " " ဂျေ၊ ဂ္ဂု မှ တက် လာ သော ဦး စား ပေး လုပ်ငန်း
များ နား ချ ဖြစ် ဖွဲ့ ဝေ ဝေ ဖြစ် ကို ဖွဲ့
လမ်း ဖြစ် " " " " " "
အုပ်စု လုပ်ငန်း များ မှ တာဝန် ချင်း စီမံ လုပ်ငန်း
များ ကို တိုင် ပင် ဆွေး နွေး သည် "

ဆွေးနွေး: ၃၂၃ " " တက် ယ ဖွဲ့ တာဝန် ချင်း စီမံ ဂု ဝေ များ ကို
ခွဲ ဝေ လမ်း ဖြစ် " " " " " "

ခွဲ: ဖြစ်ချက်။ " ယမိုင်းတော့ တတိယ နှစ်ဆောင်ပုံစံ ပျက်ကွဲမှုကို
 နှစ်ပေးခြင်း
 နှစ်ပေးခြင်း: 160,000,00
 နှစ်ပေးခြင်း: 90,000,00
 နှစ်ပေးခြင်း: 16,000,000
 ပြန်လည်: 87,000,00
 ဝမ်းနာ 90,000,00
 စက်တေ 170,000,00
 ကိုးနှစ်: 90,000,00
 စက်တေ 90,000,00
 ဖြစ်ရခြင်း: 240,000,00

တတိယနှစ်, စတုတ္ထနှစ် နှစ်ဆောင်ပုံစံကို
 ယမိုင်းတော့ 23.12.17 , 12 : 00 PM
 နှစ်ပေးခြင်း: 24.12.17 , 7 : 00 PM
 နှစ်ပေးခြင်း: 23.12.17 , 7 : 00 PM
 ဖြစ်ရခြင်း: 23.12.17 , 7 : 00 PM
 ဝမ်းနာ 24.12.17 , 12 : 00 PM
 စက်တေ 24.12.17 , 2 : 00 PM
 ကိုးနှစ်: 24.12.17 , 7 : 00 PM
 စက်တေ 23.12.17 , 1 : 00 PM
 ဖြစ်ရခြင်း: 24.12.17 , 1 : 00 PM

၇၀၀ နှစ် ယမိုင်းတော့
 တတိယ နှစ် နှစ်ပေးခြင်း
 တတိယ နှစ် စက်တေ
 တတိယ နှစ် ဖြစ်ရခြင်း

ဒုတိယနှစ် ဆက်တိုင်း နှစ်ပေးခြင်း ကျန်ရှိ နေသော (၄) နှစ်
 ကို စတုတ္ထ နှစ် ဆက်တိုင်း တွင် ဖြစ်ပေး ချိန်ဆောင်
 နှစ်ပေးခြင်း နှစ်ပေးခြင်း နှစ်ပေးခြင်း နှစ်ပေးခြင်း

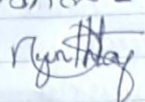
မှတ်တမ်းတင်သူ
 ဒေါ်ခင်စန်းစန်း
 ဒီဂရီ - ဖြစ်ရခြင်း

ရက်စွဲ
 ဒေါ်ခင်စန်းစန်း
 ဒီဂရီဆောင်

၁၁။ မှတ်တမ်းဓာတ်ပုံများ



၁၂။ ကျေးရွာကော်မတီဝင်များစာရင်း

- ကျေးရွာအမည် - ပြည်အေး
- လူထုစည်းရုံးရေးမှူး - ဦးရိုင်းနောင်နောင်(09-251002577)၊ ဒေါ်စိမ့်သဏ္ဍာအောင် (09-251002665)
- လက်ထောက်နည်းပညာမှူး - ဒေါ်အေးချမ်းစု(09-454402549)
- ရာအိမ်မှူး - ဦးအောင်ညွန့် (၀၉-760644040)

စဉ်	အမည်	ရာထူး	ဖုန်း	မှတ်ချက်
၁	ဦးမြင့်အောင်	ကျေးရွာစီထောက်	09-450905578	ဥက္ကဋ္ဌ
၂	ဒေါ်ညွန့်ညွန့်ဌေး	ကျေးရွာစီထောက်	09-262931035	ဥက္ကဋ္ဌ
၃	ဦးတင်ဆောင်း	ဝယ်ယူရေး	09-461639358	ဥက္ကဋ္ဌ
၄	ဦးညီညီအောင်	ဝယ်ယူရေး	09-402951142	မှတ်တမ်းထိန်း
၅	ဒေါ်ဖြူနိုင်	ဝယ်ယူရေး	09-458526685	အဖွဲ့ဝင်
၆	ဦးမျိုးအောင်(၂)	စောင့်ကြည့်ကြီးကြပ်ရေး	09-766981405	ဥက္ကဋ္ဌ
၇	ဒေါ်မြတ်မိုးနွယ်	စောင့်ကြည့်ကြီးကြပ်ရေး	09-450532619	အဖွဲ့ဝင်
၈	ဒေါ်ဖြူဖြူသွယ်	စောင့်ကြည့်ကြီးကြပ်ရေး	09-454394184	အဖွဲ့ဝင်
၉	ဒေါ်ဌေးမြင့်	လည်ပတ်ထိန်းသိမ်းရေး	09-426344976	ဥက္ကဋ္ဌ
၁၀	ဒေါ်အေမီ	လည်ပတ်ထိန်းသိမ်းရေး	09-264971519	အဖွဲ့ဝင်
၁၁	ဦးအောင်ဇော်မင်း	လည်ပတ်ထိန်းသိမ်းရေး	09-264970736	အဖွဲ့ဝင်
၁၂	ဒေါ်မျိုးအိဇာ	ဝေဖန်အကြံပြုဖြေရှင်းရေး	09-761016409	တာဝန်ခံ
၁၃	ဦးကျော်နိုင်	ဝေဖန်အကြံပြုဖြေရှင်းရေး	09-458533432	တာဝန်ခံ
၁၄	ဦးမြတ်ဇင်	ငွေစာရင်းကိုင်	09-250308175	ဘဏ္ဍာရေးအဖွဲ့ဝင်
၁၅	ဦးမျိုးအောင်(၁)	စေတနာ့ဝန်ထမ်း	09-450661901	
၁၆	ဦးဇော်မင်း	စေတနာ့ဝန်ထမ်း	09-454383406	
၁၇	ဒေါ်သန္တာဝင်း	စေတနာ့ဝန်ထမ်း		
၁၈	ဒေါ်နွယ်နွယ်အေး	စေတနာ့ဝန်ထမ်း	09-454502661	

၁၃။ ကျေးရွာအုပ်စုကော်မတီဝင်များစာရင်း

တကူကျေးရွာအုပ်စုစီထောက်ကော်မတီ					
စဉ်	အမည်	ရာထူး	ဖုန်း	ကျေးရွာ	မှတ်ချက်
၁	ဦးတင့်လွင်	စီထောက်/ဥက္ကဋ္ဌ	09-261859406	အင်းရှည်ကုန်း	ဘဏ်ငွေထုတ်သူ
၂	ဒေါ်ဆွေဆွေသန်း	စီထောက်/ဥက္ကဋ္ဌ	09-261870987	သံတိုက်	ဘဏ်ငွေထုတ်သူ
၃	ဦးအောင်ပြည့်ဖြိုး	အဖွဲ့ဝင်	09-261411292	လမိုင်းကျော့	
၄	ဒေါ်သန်းန	အဖွဲ့ဝင်	09-453624211	လမိုင်းကျော့	
၅	ဦးအေးလွင်	အဖွဲ့ဝင်	09-794196410	အလယ်ပိုင်း	
၆	ဒေါ်စန်းမွန်	အဖွဲ့ဝင်	09-401106540	အလယ်ပိုင်း	
၇	ဦးကျော်သူရ	အဖွဲ့ဝင်	09-264969933	ရွာမ	
၈	ဒေါ်ခင်ခင်ဝါ	အဖွဲ့ဝင်	09-260335593	ရွာမ	
၉	ဒေါ်နီနီရွှေ	အဖွဲ့ဝင်	09-258699797	အင်းရှည်ကုန်း	
၁၀	ဦးမြင့်အောင်	အဖွဲ့ဝင်	09-450905578	ပြည်အေး	
၁၁	ဦးမျိုးမြင့်	အဖွဲ့ဝင်	09-264383595	တကူငယ်	
၁၂	ဒေါ်စန်းမွန်	အဖွဲ့ဝင်	09-425881483	တကူငယ်	
၁၃	ဦးမြင့်ဆွေ	အဖွဲ့ဝင်	09-423521633	ဝမ်းနာ	
၁၄	ဒေါ်စန္ဒာခိုင်	အဖွဲ့ဝင်	09-402951102	ဝမ်းနာ	
၁၅	ဦးသိန်းဆွေ	အဖွဲ့ဝင်	09-402951139	ကော်တော	
၁၆	ဒေါ်ညိုညိုသန်း	အဖွဲ့ဝင်	09-790786244	ကော်တော	
၁၇	ဦးစိုးသိန်း	အဖွဲ့ဝင်	09-768658930	ကိုးအင်း	
၁၈	ဒေါ်တင်မြင့်ရီ	အဖွဲ့ဝင်	09-49709222	ကိုးအင်း	
၁၉	ဦးမင်းထိုက်စိုး	အဖွဲ့ဝင်		ကျောက်စရစ်	
၂၀	ဒေါ်စောကြည်	အဖွဲ့ဝင်	09-767905292	ကျောက်စရစ်	
၂၁	ဦးထင်လင်း	အဖွဲ့ဝင်	09-794275764	တိုက်ကမ်း	
၂၂	ဒေါ်ရီဝင်း	အဖွဲ့ဝင်	09-260913770	တိုက်ကမ်း	
၂၃	ဦးတင်အောင်မိုး	အဖွဲ့ဝင်	09-421177429	မြရာချောင်း	
၂၄	ဒေါ်အေးအေးစိုး	အဖွဲ့ဝင်	09-451278273	မြရာချောင်း	
၂၅	ဦးကျော်ဦး	အဖွဲ့ဝင်	09-459508740	စံပယ်ကုန်း	
၂၆	ဒေါ်စန်းချို	အဖွဲ့ဝင်	09-445578411	စံပယ်ကုန်း	

၁၄။ ဦးစားပေးကဏ္ဍအလိုက် လုပ်ငန်းများ အကျဉ်းချုပ်

	အဆင့်	လုပ်ငန်း	မည်သူဦးစားပေးလဲ	ကျေးရွာတာဝန်ခံသူ (သို့)အုပ်စု	ပြင်ပမှ မည်သူ ထောက်ပံ့မလဲ
အခြေခံအဆောက်အအုံ	၁	ရွာတွင်းကွန်ကရစ်လမ်း	ကျား+မ		CDD
	၂	ရေ(ရေတွင်း)	ကျား+မ		
	၃	အစည်းဝေးခန်းမ	ကျား+မ		
	၄	တံတား	မ		
	၅	စာကြည့်တိုက်	ကျား+မ		
	၆	မီး(မီးစက်)	ကျား		
အသက်မွေးဝမ်းကျောင်း	၁	စိုက်/မွေးနည်းပညာသင်တန်း	ကျား+မ		
	၂	ကျန်းမာရေးသင်တန်း	ကျား		
	၃	အိမ်တွင်းမှုသင်တန်း	ကျား+မ		
	၄	ကွန်ပျူတာသင်တန်း	ကျား+မ		
	၅	စကားပြောသင်တန်း	မ		
	၆	အလှပြင်သင်တန်း	မ		
ကျန်းမာရေးနှင့်အာဟာရ	၁	ကျန်းမာရေးကား	ကျား+မ		
	၂	ဆေးပေးခန်း	ကျား+မ		
ပညာရေး					
အခြား	၁	အားကစားကွင်း	ကျား		