



ပြည်ထောင်စုမြန်မာနိုင်ငံတော်အစိုးရ
စိုက်ပျိုးရေး၊ မွေးမြူရေးနှင့် ဆည်မြောင်းဝန်ကြီးဌာ
ကျေးလက်ဒေသဖွံ့ဖြိုးတိုးတက်ရေးဦးစီးဌာန

National Community Driven Development Project
လူထုဗဟိုပြုစီမံကိန်း၊ လှိုင်းဘွဲ့မြို့နယ်

ကျေးရွာဖွံ့ဖြိုးရေးအစီအစဉ်



တခင်းလုံကျေးရွာအုပ်စု
တခင်းလုံကျေးရွာ

လှိုင်းဘွဲ့မြို့နယ်၊ ကရင်ပြည်နယ်
၂၀၁၉ ခုနှစ်

မာတိကာ

<u>စဉ်</u>	<u>အကြောင်းအရာ</u>	<u>စာမျက်နှာ</u>
၁။	လှိုင်းဘွဲ့မြို့နယ်အခြေပြမြေပုံ	၁
၂။	ကျေးရွာမြေပုံ (တည်နေရာ)	၂
၃။	အုပ်စုတွင်ပါဝင်သော ကျေးရွာများစာရင်း	၃
၄။	ကျေးရွာအခြေခံအချက်အလက်များ (ကျေးရွာသမိုင်းကြောင်း)	၄-၆
၅။	လူထုပူးပေါင်းပါဝင်သော လူမှုဆန်းစစ်ခြင်းနှင့် အကဲဖြတ်ခြင်း လုပ်ငန်းစဉ် (PSA/PRA) အကျဉ်းချုပ်ဇယား	၇
၆။	ကျေးရွာဖွံ့ဖြိုးရေးအစီအစဉ်အတွက်အသုံးပြုခဲ့သော PRA tools တစ်ခုချင်းစီအတွက် သုံးသတ်ချက်များ	
	၁။ ကျေးရွာလူမှုရေးနှင့်အရင်းအမြစ်ပြမြေပုံ (Social Map)	၈-၉
	၂။ ရာသီခွင်ပြပြကွဲဒီဇိုင်း (Seasonal Cleander)	၁၀-၁၁
	၃။ ဥစ္စာနေကြွယ်ဝမှုပြဇယား (Wealth Ranking)	၁၂-၁၃
	၄။ ကျား၊မ ပင့်ကူအိမ်သုံးသပ်ခြင်း (Cob Web)	၁၄-၁၅
	၅။ အရင်းအမြစ်အသုံးချမှုပုံစံပြဇယား (Asset Mapping)	၁၆-၁၈
	၆။ အဖွဲ့အစည်းချိတ်ဆက်မှုပြဇယား (Veen Diagram).....	၁၉-၂၁
၇။	ကော်မတီဝင်များရွေးချယ်ခြင်းနှင့် ကျေးရွာဖွံ့ဖြိုးရေးအစီအစဉ် ဆောင်ရွက်မှုမှတ်တမ်း	၂၂
၈။	ကျေးရွာအချက်အလက်များ (PC 1)	၂၃-၂၆
၉။	စီမံကိန်းစက်ဝန်းအချိန်ဇယား (PC 2)	၂၇
၁၀။	ကျေးရွာဖွံ့ဖြိုးရေးဦးစားပေးအစီအစဉ် (PC 3)	၂၈-၂၉
၁၁။	အစည်းဝေးမှတ်တမ်းများ	၃၀-၃၁
၁၂။	ကဏ္ဍအလိုက်ဦးစားပေးဖွံ့ဖြိုးရေးလုပ်ငန်းစဉ်များ	၃၂

၁။ လှိုင်းဘွဲ့မြို့နယ်အခြေပြမြေပုံ

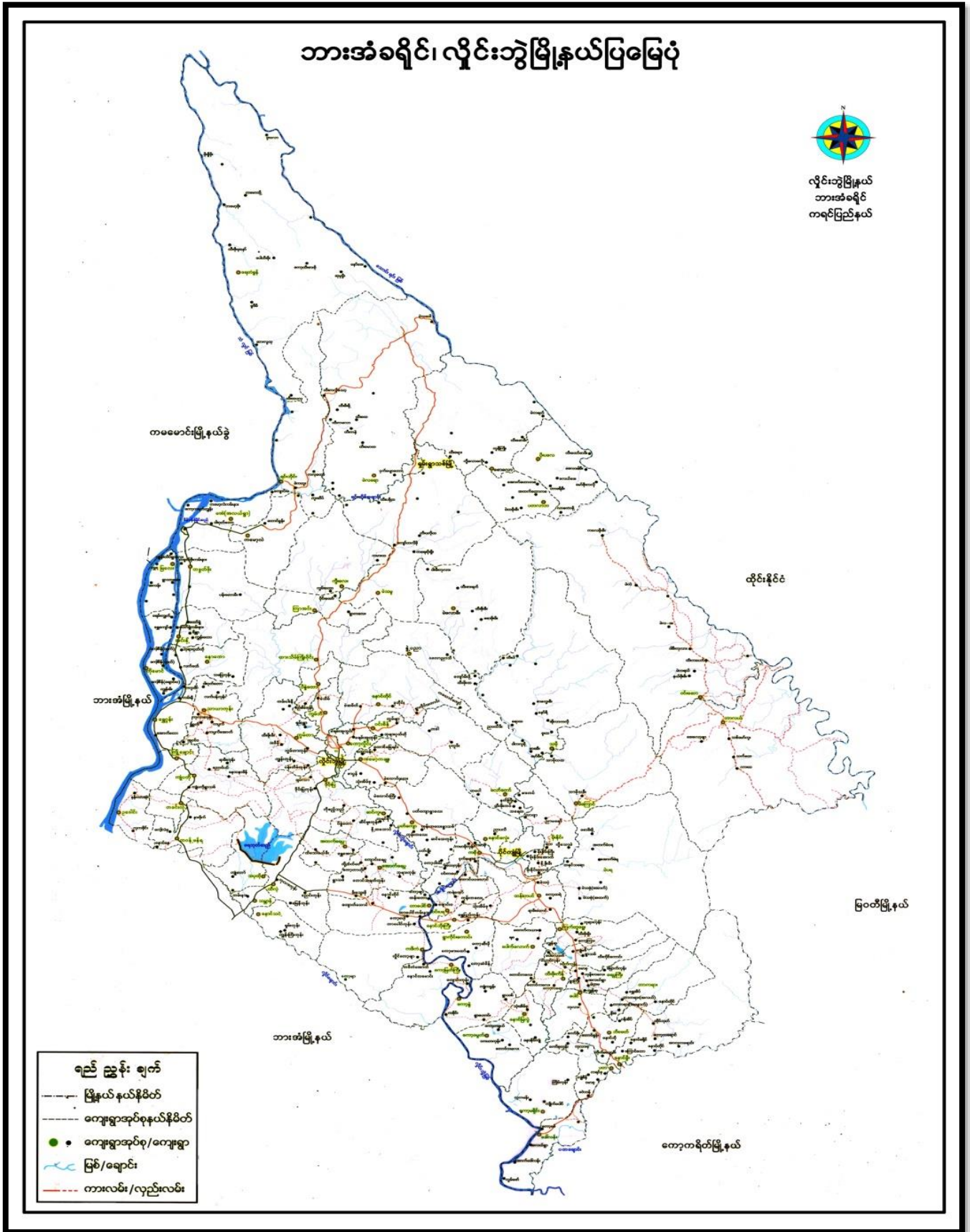

၂။ ကျေးရွာမြေပုံ (တည်နေရာ)

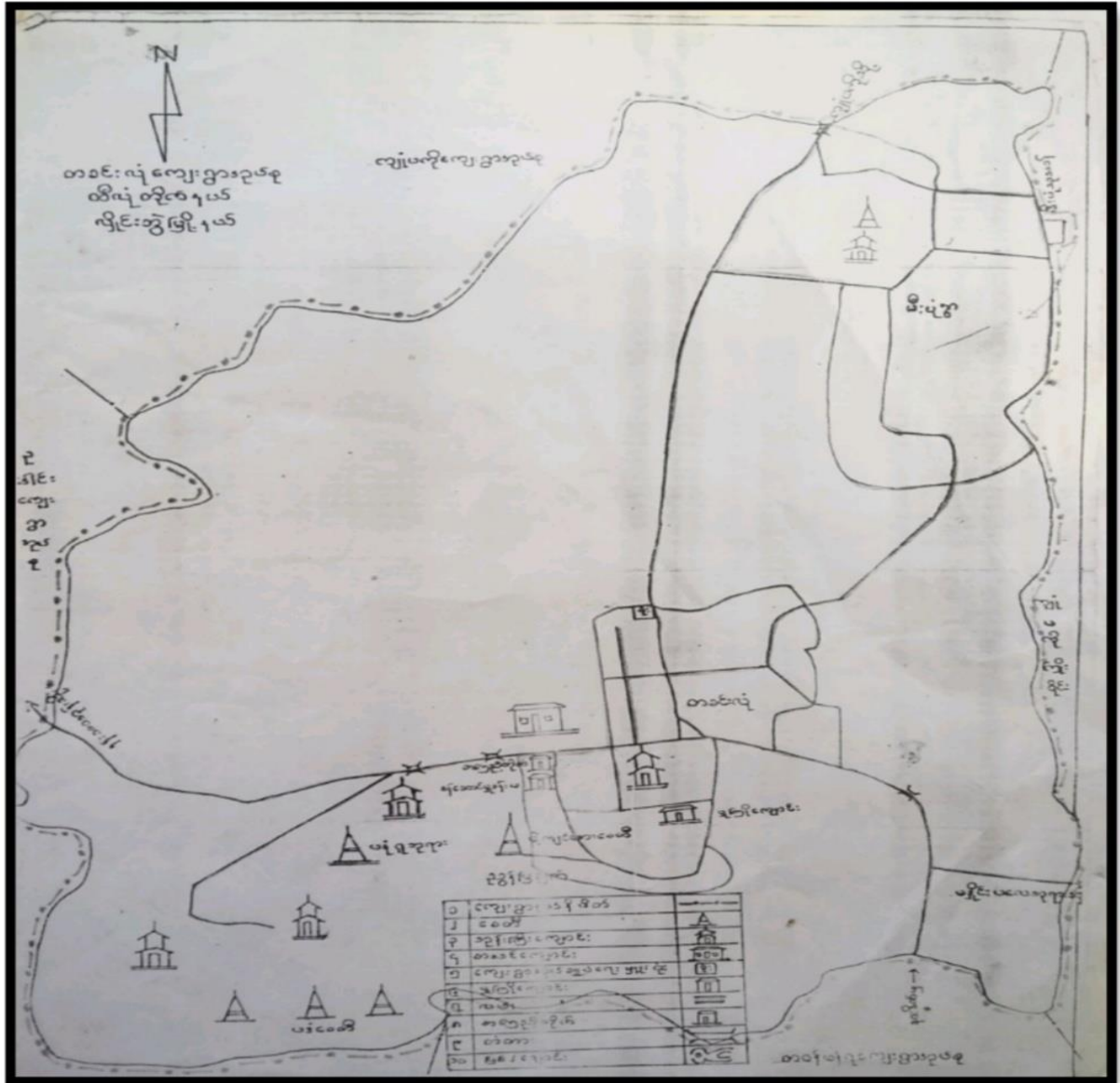

၃။ အုပ်စုတွင်ပါဝင်သော ကျေးရွာများစာရင်း

၁။ တခင်းလုံ

၄။

ယခုတစ်ဆင့်လုံခြုံရေးဌာနသည် ၁၄၄၀-၃ (တစ်ဆင့်လုံခြုံရေး)၊ ကားခံ-မြိုင်ကြီး၄၂ ကားလမ်းကားတွင် တည်ရှိပါသည်။ တစ်ဆင့်လုံခြုံရေးတော်ကြီးကျောင်း၊ နားဖြူခရီးသစ်ဌာန ၁၃၂၇ ခုနှစ်တွင် စတင်ဆောက်လုပ်ခဲ့ပြီး ၁၃၂၈ ခုနှစ်တွင် ဂျေဇက်ချ ခဲ့ပါသည်။ တစ်ဆင့်လုံခြုံရေးတော်ကြီး၏ ကျောင်းထိုင်ဆရာတော်မှာ ဦးဝိသုဒ္ဓိ ဖြစ်ပြီး တပည့်ဂျပန်းများနှင့် သာသနာပြုလုပ်ငန်းဆောင်ရွက်လျက် ရှိပါသည်။

၅။

တစ်ဆင့်လုံခြုံရေးဌာနသားများသည် နိမ္မိတ်၊ နားဖြူလယ်ယာလုပ်ငန်း၊ မြိုင်နိသက်မွေးဝမ်းကြောင်း၊ ဖြူဖြူကြီး၊ ရော်က၊ ဣန္ဒြိယ၊ သစ်သီးဝလံ နှင့် ချေး၊ နိရောင်၊ နိဝယ်များလည်း လုပ်ကိုင်ကြပါသည်။

၆။

လုံခြုံရေးဌာနအောက်ခံအဖွဲ့အစည်းများ

- ၁) လုံခြုံရေးဌာနအောက်ခံ (၁) ခု ၊ လုံခြုံရေးဌာန (၁) ဌာန
- ၂) နိမ္မိတ်. ကျောင်း (၁) ကျောင်း
- ၃) မြိုင် (၁) ကျောင်း
- ၄) ကျောင်းတော်ကြီးကျောင်း (၁) ကျောင်း
- ၅) ပဋိဂူကျောင်း
- ၆) ကောလိပ်ကျောင်း (၁) ကျောင်း
- ၇) လယ်ယာမြေ ကျောင်း (၆) ကျောင်း
- ၈) လုံခြုံရေးဌာနအောက်ခံအဖွဲ့ (၁၈၄၇) ဧက

၅။ လူထုပူးပေါင်းပါဝင်သော လူမှုဆန်းစစ်ခြင်းနှင့် အကဲဖြတ်ခြင်းလုပ်ငန်းစဉ် အကျဉ်းချုပ်ဇယား

စဉ်	အသုံးပြုရသော PRA tools များ	ဦးတည်အုပ်စုများ	အစည်းအဝေး	
			ကျား	မ
၁	ကေ့နွေ့အရင်းအမြစ်မြေပုံ (Social Map)	ရပ်မိရပ်ဖ၊ ကေ့ကပ်မတီဝင်များ၊ ကေ့နွေ့လူထုများအားလုံး။	၂၀	၁၈
၂	ရာသီခွင်ပြပြကွေ့ဒီန် (Seasonal Cleander)	ကေ့ကပ်မတီဝင်များ၊ အမျိုးသား/ အမျိုးသမီး၊ ဆင်းရဲနွမ်းပါးသူများ။	၂၀	၁၈
၃	ဥစ္စာခေ့ကြွယ်ဝမှုပြဇယား (Wealth Ranking)	ခမ်းသား၊ အလယ်အလတ်၊ နွမ်းပါးစသော အုပ်စုများ	၂၀	၁၈
၄	ကျားမပင့်ကူအိမ်သုံးသတ်ခြင်း (Cob Web)	ကေ့နွေ့ရိပ်အမျိုးသားနှင့်အမျိုးသမီးများ	၃၇	၂၇
၅	အရင်းအမြစ်အသုံးချမှုပုံစံပြဇယား (Asset Mapping)	ကေ့နွေ့လူထုအားလုံး။	၂၀	၁၈
၆	အဖွဲ့အစည်းချိတ်ဆက်မှုပြဇယား (Veen Diagram)	ကေ့နွေ့အုပ်ချုပ်ရေးအဖွဲ့၊ ကေ့နွေ့ဖွံ့ဖြိုးရေးလုပ်ဆောင်နေသည့်အဖွဲ့၊ ကေ့နွေ့လူထု	၃၇	၂၇

၆။ ကျေးရွာဖွံ့ဖြိုးရေးအစီအစဉ်အတွက်အသုံးပြုခဲ့သော PRA tools တစ်ခုချင်းစီအတွက် သုံးသတ်ချက်များ

၁။ ကျေးရွာလူမှုရေးနှင့်အရင်းအမြစ်ပြမြေပုံ(Social Map)

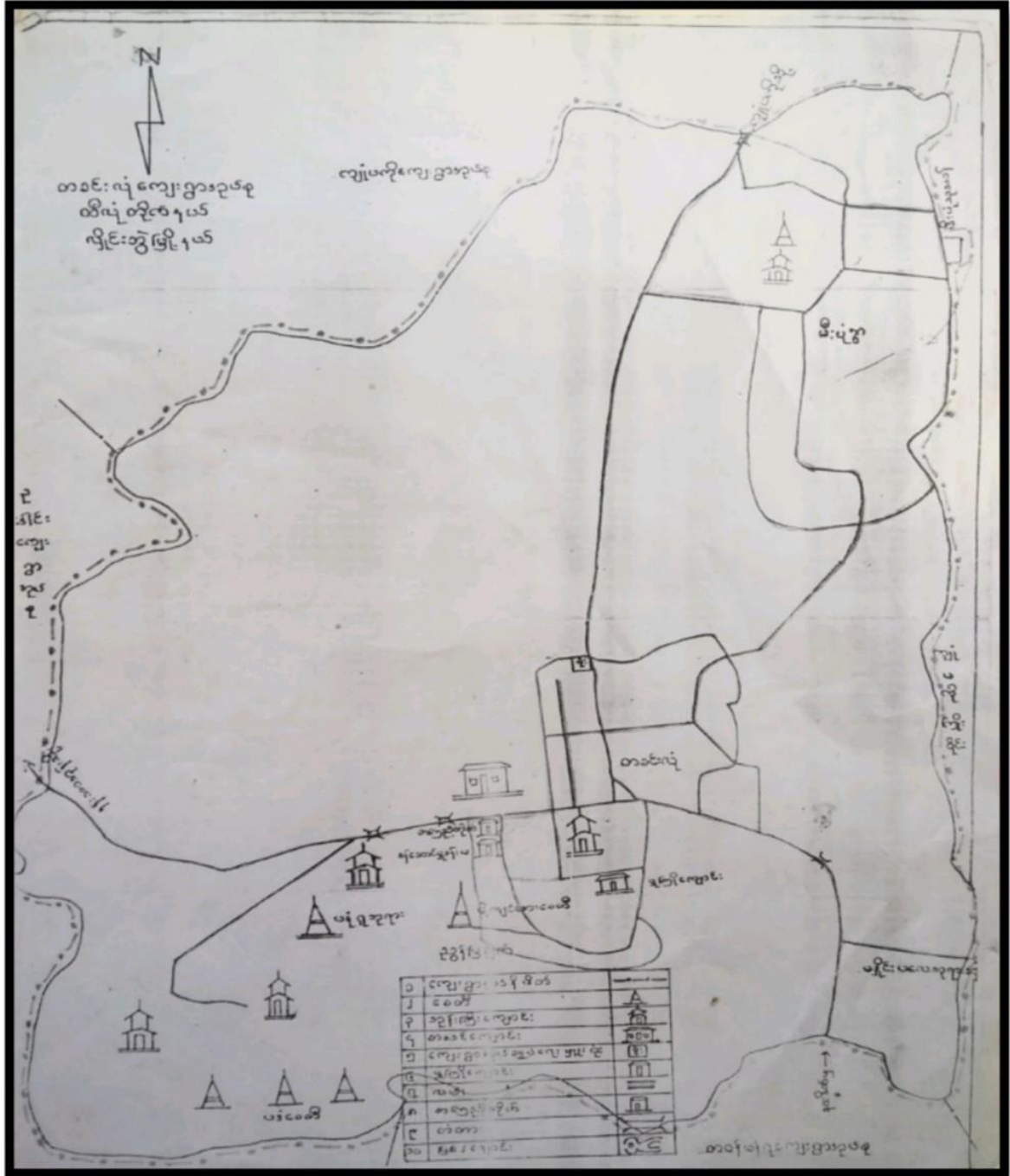

အရင်းအမြစ်ဖြန့်ဖြူးပေးရေး နည်းစနစ်များ

- အသက်မွေးဝမ်းကျောင်း အတွက် လက်လှည့်ငွေ ကို အခွင့်အလမ်း လုပ်ကိုင် ဖြစ်ပါသည်။
- လက်လှည့်ငွေ လုပ်ကိုင်ခြင်း ဖြစ်ပေါ်လာ သော အခွင့်အလမ်း ပါသည်။
- လွန်ခဲ့သော ငါးနှစ် နီးပါး ထွက်နှုန်း ထက် ပိုမို အားလျှော့တွင် ပါဝင် ထွက်နှုန်း ချောမွေ့ ဖြစ်ပါသည်။
- ကျေးဇူးတင် ဆိုကြား နေထိုင်သော အုပ်စုများ ဖြစ်ပါ။
- စစ်မှုလုံး မုဒ္ဓဟာ သာကို ကွယ်လွန် ပြီးပါသည်။

ကျေးဇူး - တစ်နှစ်

၂။ ရာသီခွင်ပြပြကွဲကွဲ (Seasonal Cleander)

	ရာသီခွင်ပြပြကွဲကွဲ						၇ကွဲ-					
	၁၂-၁၃						၁၄-၁၅					
အမျိုးအမည်	အိုး	အိုး	အိုး	အိုး	အိုး	အိုး	အိုး	အိုး	အိုး	အိုး	အိုး	အိုး
ရာသီဥတု												
စိုက်ပျိုးရေး	-	-			-	-						
ဝင်ငွေ	-	-			-	-						
ကျွမ်းကျင်ရေး	-	တပ် ကျေး	တပ် ကျေး	တပ် ကျေး	-	-	-	-	-	-	-	-
မွေးဖွားမှု	ပခုံးကျွမ်း သင်္ကြန်	ခေါင်းကျ သွေးခါး သင်္ကြန် မုတေခါး	-	ဥပတိ အုတ်ခါး	ယာဉ် ခါး	-	ဖိုးထွန်း ခါး	တန်းအား ထိုင်းခါး	-	ကျွမ်း အုတ်ခါး	ထမင်း ခါး	-

၇။ သိဒ္ဓါပရိပုတ္တဒိနိစ္ဆေ: ဖွဲ့ခြင်း ဌာနဆိုင်ရာ

- ဝယ်ယူသူ၊ ရော်ဘာခြစ်၊ မက်ရှင်ကောက်၊ နီ:ပဖိ:
- ငွေ၊ ဖိ:၊ အောင်း:
- ဘုရား: ဖွဲ့၊ ညောင်ရေသွန်း: ဖွဲ့၊ ဝါဆိုသင်္ကန်း၊ လက်ချည် ဖွဲ့၊
ဖိ:ထွန်း: ဖွဲ့၊ ကဆိန် ဖွဲ့၊ ဘုရား: ပွဲတော် အထွန်း စည်း: ဝေး
ဖွဲ့၊ နှစ်သစ်ကူး: ပွဲတော်၊ စာမန် ဖွဲ့
- ဖျားနာရေး: အသင့်အဆင့် (အများ: ဆုံးကျန်: မှာ)
- အားလုံး အလုပ်လုပ်ကြွ (ဝယ်ယူသူများ: ဆုံး)
- ဝယ်ယူနဲ့ ပတ်သက်ဖို့ ပစ္စည်းပေး: လို
- ဝင်ငွေ ရနည်း:၊ ထွက်ငွေများ:
- အလုပ်၊ ကိုင်အခွင့်လမ်း: နည်း၊ ဟီး: ချို ဝင်ငွေ နှင့် ထွက်ငွေ
ညှိကောက်မှုမရှိ။

စာအင်းလှ

၃။ ဥစ္စာနှုတ်ကြယ်ပုံပြဇယား (Wealth Ranking)

အကဲခတ်	ဥစ္စာနှုတ်ကြယ်ပုံပြဇယား	ရှက်စွဲ- ကျေးဇူး-တစ်ခင်းလုံး	
		အိမ်ထောင်စု	ရာခိုင်နှုန်း
အကဲခတ်	သက်တမ်းပိုရှည်		
အဆင့်မြင့် သောအုပ်စု	လယ် ၃၀-၈၀၊ ရေကန်၊ ချောင်း၊ ကန်၊ ဆိုင်ကယ်၊ နှစ်ထပ်တိုက်၊ ဆိုင်ကယ်၊ လယ် ထွန်စက်	၃၀	၁၁%
အလယ်အလတ် မြေလည်သော အုပ်စု	လယ် ၄၅-၈၀၊ ဆိုင်ကယ်၊ နှစ်ထပ် သစ်အိမ်၊ တိုက်ပု	၁၅၀	၆၇%
မြေလည် သောအုပ်စု	စက်သီး၊ သစ်အိမ်၊ ဝါးအိမ်၊ ရေစားအိမ်	၅၀	၂၂%
		၂၃၀	၁၀၀%

၃ ခွဲစေ့ ကြွယ်ဝမှု ဝယ်ယား

* ဆွေးနွေးခြင်းနှင့် ဆန်းစစ်ခြင်း

- မပြေလည်သော မိမိအောင်မူ (၅၀) ကို ပါဘဏ်မှ

- အကုန်အရှုံးမရှိသောကြောင့် ပြုပြင်မှုမရှိဘဲ နားချခြင်း
ခြင်း။

- ပစ္စည်းအား နားချခြင်းသောကြောင့် မပျက်စီးဘဲ နားချခြင်း
ခြင်း။

- စီမံကိန်း၊ ယူဆချက်၊ ယူဆချက်ပေါ်က အပျက်အကိစ္စကို
အစီအစဉ်အတိုင်း ပြုမည်။

တစ်ခု

၄။ ကျား၊မ ပင့်ကူအိမ်သုံးသပ်ခြင်း(Cob Web)

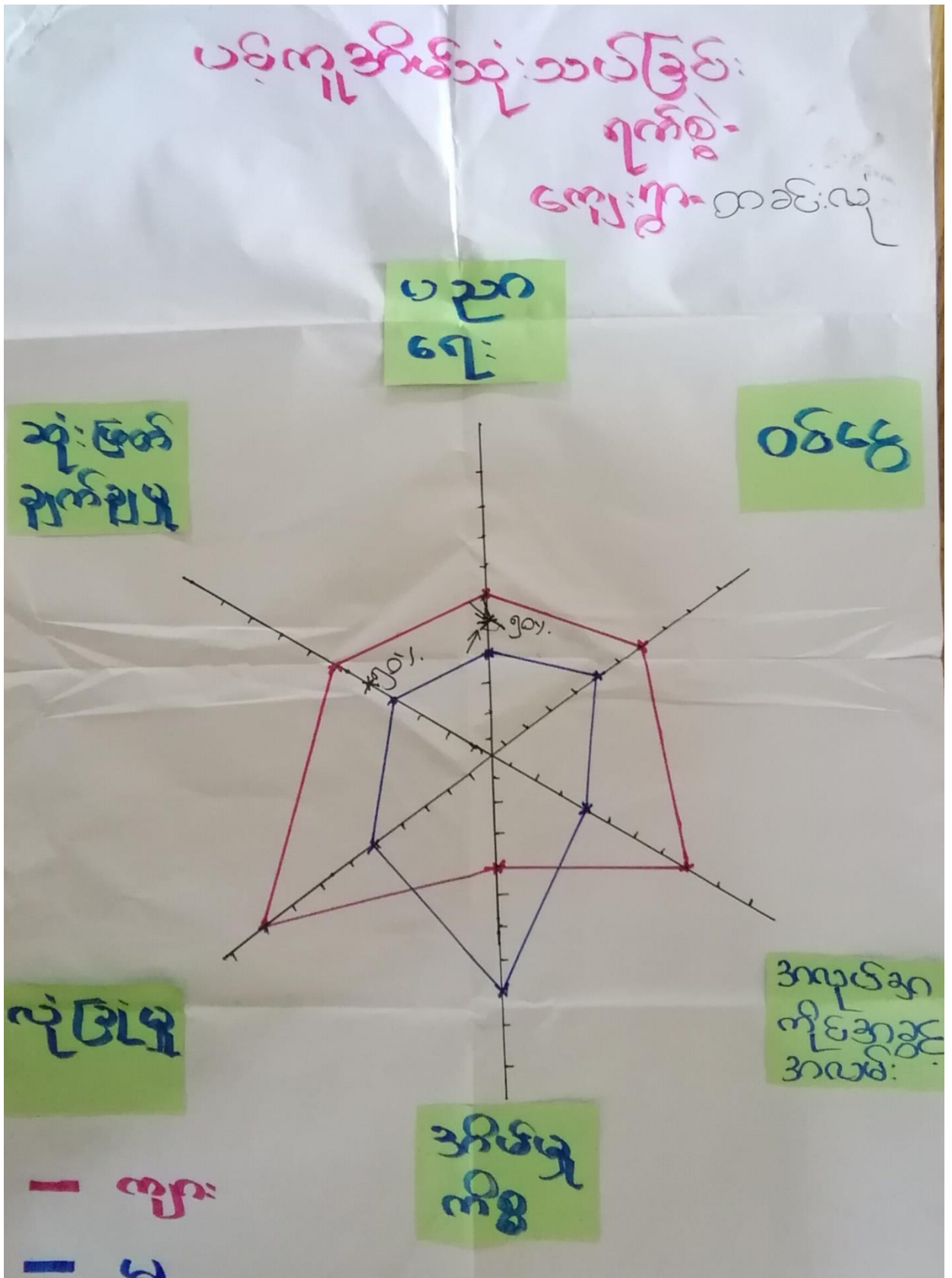

ပပ်တူအိမ်ဆွေးနွေးဆန်းစစ်ခြင်း

- ရုပ်ရှု ပါထ်မြေပင် ၊ အိမ်မြက်စွဲများတွင် အချဉ်သစ်၊ ဖြား၊ ပါဝင်မှု အားကောင်းပါသည်။
- ပညာရေး၊ လူ့အဖွဲ့၊ အလုပ်အကိုင် အခွင့်အလမ်း၊ စင်စစ်ရှာဖွေမှု မှအစပြု၍ တွင် အချဉ်သစ်၊ ကျင့်ကျင့်၊ နှင်းပါ၊ ပါသည်။
- အချဉ်သစ်၊ အဖွဲ့စုမှ အိမ်မြက်စွဲ အလုပ်များ၊ သောဇာတ် - အလုပ်အကိုင်၊ ရုပ်ရှု၊ နှင်းကျွေး၊ ကျွေး၊ တွင် အားနှင်း ပါသည်။
- မွေးမြူ၊ ဖွဲ့စည်း၊ အိမ်တွင်း မြှုပ်နှံမှုများ၊ ပျံ့နှံ့ပေးပါက အချဉ်သစ်၊ တွင် ပျံ့နှံ့မှု ပိုမိုစွာ အဆင်ပြေစေပါသည်။

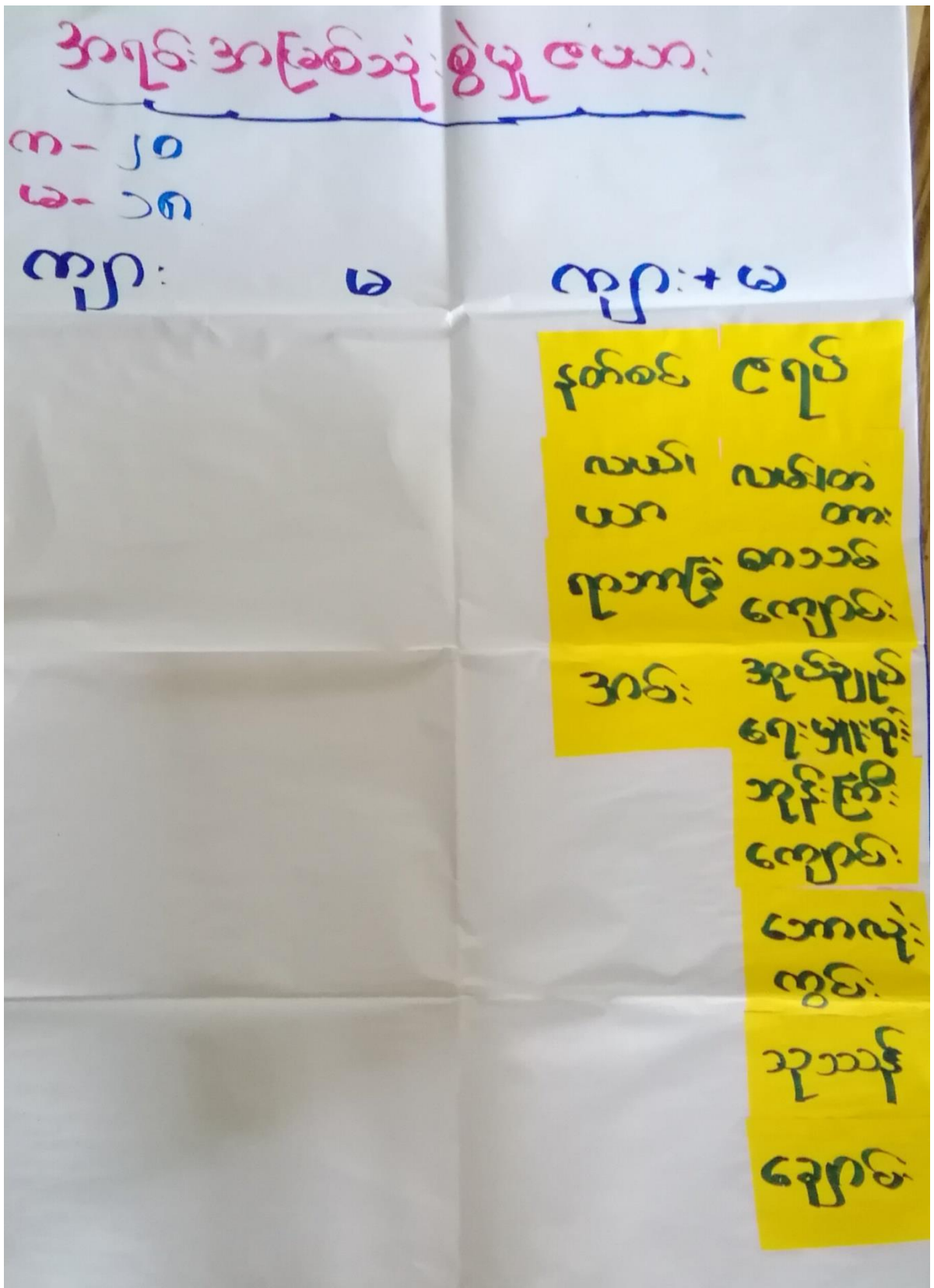

အရင်းအမြစ်တိန်ချုပ်နှုတ်ယူ

၇ကိစ္စ-
ကျေးဇူးတင်လို့

ကျား

မ

ကျား+မ

အုပ်ချုပ်
ရေးအဖွဲ့

ဘေးလုံ
ကွင်း

လမ်း၊
တံတား
အင်း
နတ်စင်

တောင်
အုန်းကြီး
ကျောင်း
ချောင်း

ယာ
ယာ

ကျောက်
စာအုပ်
ကျောင်း
အုန်းကြီး

ပိုင်းဆိုင်မှု ဆန်းစစ်ခြင်း

- ငွေ: ရွာအရပ်အဝန်းအသွယ်အသွယ်တွင် ပြုပြင်ဆိုင်: သီးခြား
ရေ: တွင် ကျား/မ အတူတကွ ပါဝင်စောင့်ရှောက်

- အားပျိုး: သီးခြား: သီးခြား: အားပျိုး: ပြုပြင်: ဖြစ်ပျက်မှု မရှိ

- အုပ်ချုပ်ရေး: ပျိုး: ရုံး: | အားပျိုး: ကွင်း: များ: သီးခြား: ဆိုင်: ဖြစ်ပျက်မှု မရှိ

- ~~အားပျိုး~~ လမ်း: | လမ်း: | ကံကား: | နားစို စာအုပ်: ကို

အားပျိုး: သား: | အားပျိုး: ပေါင်းစပ်အားပျိုး: ပြုပြင်: ဖြစ်ပျက် သည် "

- လမ်း: | ကံကား: လုပ်ငန်း: ကို အားပျိုး: သား: | သား:
အတူတကွ ဆိုင်: ဖြစ်ပျက် သည် "

တစ်လှည့်

၆။ အဖွဲ့အစည်းချိတ်ဆက်မှုပြယေား (Veen Diagram)

ကျေးဇူး နှင့် ချစ်ခင်ခင်မင်မင်သော အဖွဲ့ အစည်းများ ကုန်ထွဲ-
ကျေးဇူး တစ်ခင်းလုံး

ကျေးဇူးထွက် ဖြစ် အဖွဲ့အစည်းများ	ကျေးဇူးပြင်ပရှိ အဖွဲ့ အစည်းများ
၁။ ဂေါ်ပက အဖွဲ့	၁။ ငြိမ်း ခိုင် ရေး အဖွဲ့
၂။ ရုပ်စိရုပ်ဖ အဖွဲ့	၂။ Save The Children အဖွဲ့
၃။ လူငယ် အဖွဲ့	၃။ မြို့နယ်ကျန်းမာရေး အဖွဲ့
၄။ ရုပ်စိရုပ်ဖ အဖွဲ့	၄။ ထွေအုပ်
၅။ မိခင် နှင့် ကလေး စောင့်ရှောက်ရေး	၅။ ရှစ်ခင်း
၆။ အုပ်ချုပ်ရေး ဗဟို	၆။ မညာရေး ဗဟို
၇။ ပဒိုဂ သာသနာ အဖွဲ့	၇။ က ည နှစ်
၈။ ကျောင်း ကော်မတီ အဖွဲ့	၈။ မြို့နယ် စီးသတ်
၉။ မြို့တော် ကော်မတီ အဖွဲ့	၉။ ပြည်သူ့စစ်တပ်
၁၀။ အင်္ဂုဇီ သတ် အဖွဲ့	၁၀။ NLD ပါတီ
၁၁။ စမ္မတ ကျေး ကော်မတီ အဖွဲ့	၁၁။ လူထု ဗဟို ပြုစီမံကိန်း
၁၂။ CDD ကော်မတီ အဖွဲ့	

အဖွဲ့အစည်း ချိတ်ဆက်မှု ပြုလေ့လာ

က- ၃၇

ခ- ၂၇

၇က်စွဲ-

ကျေးဇူး-တစ်ခုလုံး

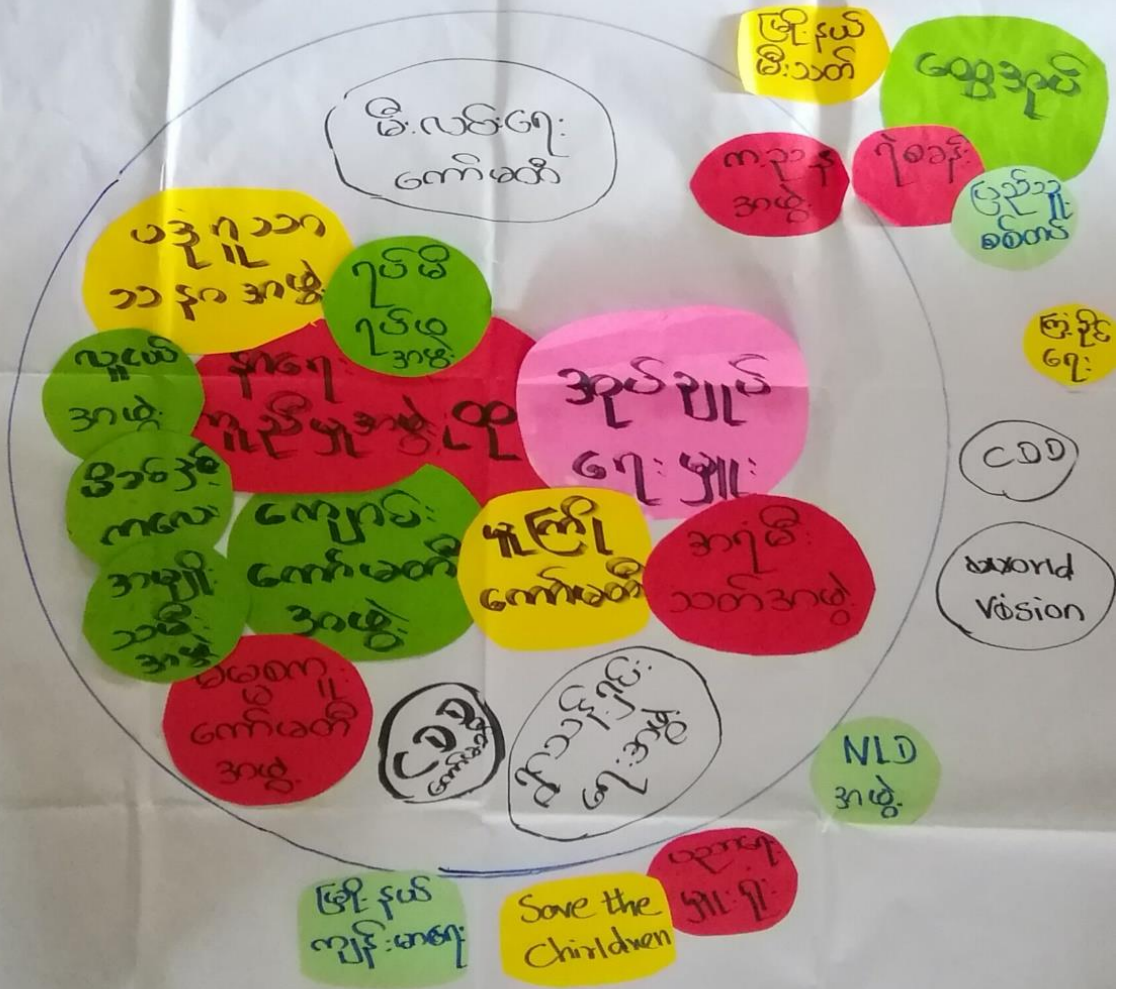

အဖွဲ့ အစည်း ချိတ်ဆက် ဖွဲ့စည်းဆန်းစစ်ခြင်း

- ကျေးဇူးတင်အပ်ချက်များဖြင့် အဖွဲ့သည် အဖွဲ့ အစည်း အားလုံး ကို ဦးဆောင်ပါသည်။
- လူငယ် အဖွဲ့၊ ရုပ်ရှင်ဖွဲ့စည်းရေး အဖွဲ့၊ နဂါးကျွန်းအဖွဲ့ အဖွဲ့များသည် သာဓက ဖြစ် နဂါးကျွန်းကို အဓိကလုပ်ဆောင်ပါသည်။
- အချို့သော အဖွဲ့များသည် နိုင်ငံခြား ကလေးစောင့်ရှောက်ရေး အဖွဲ့ သည် အဖွဲ့သစ် ဖွဲ့စည်းခြင်းဖြစ်ပါသည်။
- ကျေးဇူးပြု ဖြစ်ပေစေရန်အတွက် အဖွဲ့များသည် ကျေးဇူးတင်အပ်ချက်များဖြင့် နဂါးကျွန်းအဖွဲ့အစည်း အဖွဲ့အစည်း ဆက်ဆံခြင်း ဖြစ်ပါသည်။

၇။ ကော်မတီဝင်များရွေးချယ်ခြင်းနှင့် ကျေးရွာဖွံ့ဖြိုးရေးအစီအစဉ် ဆောင်ရွက်မှုမှတ်တမ်း



၈။ ကျေးရွာအချက်အလက်များ(PC 1)

ပုံစံ - ၈ - ၁ ကျေးရွာအခြေခံအချက်အလက်များ (Form PC 1)

လမ်းညွှန်ချက်၊ ကျေးရွာတစ်ရွာသို့ ပထမဆုံးမိတ်ဆက်ခရီးသွားရောက်သောအခါ ကျေးရွာစည်းရုံးရေးမှူးသည် လူထုစည်းရုံးရေးမှူးသည် ကျေးရွာခေါင်းဆောင်များအားကျေးရွာအချက်အလက်များကိုမေတ္တာရပ်ခံ၍တောင်းခံရသည်။ ဤအချက်အလက်များကိုစီမံကိန်းမိတ်ဆက်အစည်းဝေးမတိုင်မီတောင်းခံရမည်။ စီမံကိန်းမိတ်ဆက်အစည်းဝေးတွင် လူထုစည်းရုံးရေးမှူးသည် ဤအချက်အလက်များအား စစ်ဆေးပြီး မှန်ကန်အောင်ပြုလုပ်ရမည်။ ပြီးနောက်တွင် လူထုစည်းရုံးရေးမှူးမှ သတင်းအချက်အလက်ထဲသို့ Tablets မှ တစ်ဆင့် ဖြည့်သွင်းရမည်။

ကျေးရွာခေါင်းဆောင် အမည် ဦးသန်းအွင်းလေး	ကျေးရွာခေါင်းဆောင်၏ ဖုန်းနံပါတ် ၀၇-၂၅၂၇၈၅၄၅၆	လူထုစည်းရုံးရေးမှူး၏အမည် ဒေါ်မင်းစင်စေတီ
ပြည်နယ်/တိုင်းဒေသကြီး ကျွန်း	မြို့နယ် ကျွန်း	ကျေးရွာအုပ်စု ကျွန်း
		ကျေးရွာ ကျွန်း

က၊ လူဦးရေ

လူမျိုးစု	အိမ်ထောင်စုအရေအတွက်	ကိုးကွယ်သည့်ဘာသာ	အိမ်ထောင်စုအရေအတွက်
လူမျိုးစု (၁) မြို့ကျွန်း	၂၃၀	ဘာသာ(၁) မြို့ကျွန်း	၂၃၀
လူမျိုးစု (၂) -----		ဘာသာ(၂) -----	
လူမျိုးစု (၃) -----		ဘာသာ(၃) -----	
လူမျိုးစုရော -----		ဘာသာရော -----	
အခြား			
	အရေအတွက်		
မသန်စွမ်းသူများ	၁၃		
သက်ကြီးရွယ်အိုများ (၆၅ နှစ် နှင့် အထက်)	၅၀		
စစ်ဘေးရှောင်			

	အမျိုးသား(အရေအတွက်)	အမျိုးသမီး(အရေအတွက်)	စုစုပေါင်းအရေအတွက်
လူဦးရေ	၆၇၇	၆၃၂	၁၃၀၉
လူမျိုးစု (၁)-----	၆၇၇	၆၃၂	၁၃၀၉
လူမျိုးစု (၂)-----			
လူမျိုးစု (၃)-----			
အခြား			
အိမ်ထောင်ဦးစီး			

(ခ)အခြေခံအဆောက်အအုံ အသုံးအဆောင်များ

စာသင်ကျောင်း	အမှတ် ခြစ်ပါ	ကျန်းမာရေး	အမှတ် ခပ်ပါ	ဘာသာရေးအဆောက် အအုံများ	အမှတ် ခြစ်ပါ
အထက်တန်းကျောင်း	<input type="checkbox"/>	ဆေးရုံ	<input type="checkbox"/>	စေတီ	<input checked="" type="checkbox"/>
အလယ်တန်းကျောင်း	<input type="checkbox"/>	ကျန်းမာရေးဌာန	<input type="checkbox"/>	ဘုန်းကြီးကျောင်း	<input checked="" type="checkbox"/>
မူလတန်းကျောင်း	<input checked="" type="checkbox"/>	ကျန်းမာရေးဌာနခွဲ	<input type="checkbox"/>	ဟိန္ဒူဘုရားကျောင်း	<input type="checkbox"/>
မူကြိုကျောင်း	<input type="checkbox"/>	ဆေးပေးခန်း	<input type="checkbox"/>	ခရစ်ယာန်ကျောင်း	<input type="checkbox"/>
အခြား	<input type="checkbox"/>	အခြား	<input type="checkbox"/>	ဗလီ	<input type="checkbox"/>
				အခြား	<input type="checkbox"/>
မှတ်ချက်		မှတ်ချက်		မှတ်ချက်	

(ဂ) ကျွမ်းကျင်သူများမှတ်တမ်း (ကျေးရွာတွင်နေထိုင်သော သို့မဟုတ် တခြားရွာမှလာရောက်သောကျွမ်းကျင်သူများ)

(၁) စာသင်ကျောင်း			(၂) ကျန်းမာရေး			(၃) လက်မှုပညာရှင်		
	ရွာတွင်နေထိုင်သူ	အခြားရွာမှလာသူ		ရွာတွင်နေထိုင်သူ	အခြားရွာမှလာသူ		ရွာတွင်နေထိုင်သူ	အခြားမှလာသူ
မူလတန်းပြဆရာ/မ	<input checked="" type="checkbox"/>	<input checked="" type="checkbox"/>	ဆရာဝန်	<input type="checkbox"/>	<input type="checkbox"/>	လက်သမား	<input type="checkbox"/>	<input type="checkbox"/>
အထက်တန်းပြဆရာ/မ	<input type="checkbox"/>	<input type="checkbox"/>	လက်ထောက်ကျန်းမာရေးမှူး	<input type="checkbox"/>	<input type="checkbox"/>	ပန်းရုံ	<input type="checkbox"/>	<input type="checkbox"/>
အလယ်တန်းပြဆရာ/မ	<input type="checkbox"/>	<input type="checkbox"/>	အမျိုးသမီးကျန်းမာရေးဆရာမ	<input type="checkbox"/>	<input type="checkbox"/>	လျှပ်စစ်ကျွမ်းကျင်ပီးသမား	<input type="checkbox"/>	<input type="checkbox"/>
မူကြိုဆရာ/မ	<input type="checkbox"/>	<input type="checkbox"/>	သားဖွားဆရာမ	<input checked="" type="checkbox"/>	<input type="checkbox"/>	ရေပိုက်သွယ်သူ	<input type="checkbox"/>	<input type="checkbox"/>
အခြား	<input type="checkbox"/>	<input type="checkbox"/>	ပြည်သူ့ကျန်းမာရေးလုပ်သား	<input checked="" type="checkbox"/>	<input type="checkbox"/>	စက်ပြင်ဆရာ	<input type="checkbox"/>	<input type="checkbox"/>
မှတ်ချက်			မှတ်ချက်			မှတ်ချက်		

(ဃ) ကျေးရွာသို့ ရောက်ရှိနိုင်သည့်လမ်းအခြေအနေ / ကျေးရွာတစ်ရွာသည် ၎င်း၏ကျေးရွာအုပ်စုနှင့် ဆက်သွယ်ထားသောလမ်းအခြေအနေ (အောက်ပါတို့ကိုဝိုင်းပါ)

- ကျောက်ကြမ်းလမ်း ကတ္တရာလမ်း ကွန်ကရစ်လမ်း မော်တော်ဆိုင်ကယ်လမ်း
- ကျောက်ခင်းလမ်း မြေသားလမ်း လူသွားလမ်း အခြား _____

(င) ကျေးရွာဖွံ့ဖြိုးမှုစီမံချက်

ဝိုင်းပါ

(၁) လူထုဗဟိုပြုစီမံကိန်းမစတင်မီ ဤကျေးရွာတွင်ကျေးရွာဖွံ့ဖြိုးမှု ရှိပါသည်/မရှိပါ/မသိပါ

စီမံချက်ရှိခဲ့ပါသလား?

(၂) ရှိခဲ့ပါလျှင် ဤစီမံချက်ကို မည်သည့် ခုနှစ်တွင်ပြင်ဆင်ခဲ့ပါသနည်း? နှစ် ၂၀၁၅/မသိပါ

(၃) ဤစီမံချက်ကို ဖြိုနယ်မှအတည်ပြုခဲ့ပါသလား? ပြုခဲ့ပါသည်/မပြုခဲ့ပါ /မသိပါ

(စ) ဓရ်းအက္ခရာအဝေး

(၁) ဤကျေးရွာ၏ပဟ်ပုဂံးကျေးရွာအုပ်စု၏ပဟ်အထိခရီးခိုင်မည်မျှကွာဝေးသနည်း? မိုင်-----/မသိပါ

(၂) ဤကျေးရွာမှ ပုဂံးကျေးရွာအုပ်စုပဟ်အထိသွားလာရာတွင်ကြာမြင့်သည့်အချိန်။

ခြောက်သွေ့ရာသီတွင်ကြာချိန်-----ထော်လာဂျီ/မော်တော်ဆိုင်ကယ်/ခြေလျင်/လား/မော်တော်ဘုတ်/

အခြား -----

မိုးရာသီတွင်ကြာချိန်-----ထော်လာဂျီ/မော်တော်ဆိုင်ကယ်/ခြေလျင်/လား/မော်တော်ဘုတ်/

အခြား -----

(ဆ) ပတ်ဝန်းကျင်ဆိုင်ရာသဘာဝဘေးအန္တရာယ်

ဤကျေးရွာတွင်ရေကြီးခြင်းကဲ့သို့ သဘာဝဘေးအန္တရာယ်ကျရောက်ဖူးခြင်း ရှိပါသလား။

မရှိပါ

ရှိပါသည်

ရှိလျှင်ဖော်ပြပါ-----ရေကြီးတိုက်

(ဇ) ကျေးရွာတွင် ဖွဲ့စည်းထားသော အဖွဲ့အစည်းများ

လူထုပဟ်ပြုစီမံကိန်းမတိုင်မီ ဤကျေးရွာတွင် ကျေးရွာဖွံ့ဖြိုးရေးအတွက် အစိုးရ(သို့)ရွာသားများကိုယ်တိုင်(သို့) စီမံကိန်းတစ်ခုခုမှ ဖွဲ့စည်းထားသည် အဖွဲ့အစည်းများရှိပါသလား။

(၁) -----

(၂) -----

(ဈ) အထွေထွေအုပ်ချုပ်ရေး ဦးစီးဌာန (GAD) မှ မှတ်တမ်းတင်ထားခြင်း

ဤကျေးရွာသည် အထွေထွေအုပ်ချုပ်ရေး ဦးစီးဌာန (GAD) မှ မှတ်တမ်းတင်ထားမှု ရှိပါသလား။

မရှိပါ

ရှိပါသည်

ကျေးရွာခေါင်းဆောင်

အမည်

ဒေါ်စာရိတွင်အောင်

လက်မှတ်

[Signature] နေ့စွဲ

လူထုစည်းရုံးရေးမှူး

အမည်

ဒေါ်ခင်မေဝင်း

လက်မှတ်

[Signature] နေ့စွဲ

၉။ စီမံကိန်းစက်ဝန်းအချိန်ဇယား(PC 2)

ပုံစံ - ၈-၂ - စီမံကိန်းစက်ဝန်းအချိန်ဇယား (PC 2)

လမ်းညွှန်ချက်၊ သက်ဆိုင်ရာလူထုစည်းရုံးရေးမှူး/လက်ထောက်နည်းပညာမှူးများမှ စီမံကိန်းစက်ဝန်းအဆင့်တစ်ခုစီပြီးစီးတိုင်းကျေးရွာနှင့် ကျေးရွာအုပ်စုအတွက်ဤပုံစံကိုဖြည့်သွင်းရမည်။

စည်းရုံးရေးမှူး/လက်ထောက်နည်းပညာရေးမှူးဝန်ထမ်း အမည် - ဂျိုလ် ဇော်ဝင်း

နေ့စွဲ ၂၄.၆.၂၀၁၉ စက်ဝန်းအားအမှတ်ခြံပိပါ စက်ဝန်း(၁) စက်ဝန်း(၂) စက်ဝန်း(၃)
 စက်ဝန်း(၄)

မြည်နယ်/ခရိုင် ကရင် မြို့နယ် ဖွဲ့စည်းရေး ကျေးရွာအုပ်စု ကားပိလုံ ကျေးရွာ ကားပိလုံ

စီမံကိန်းအဆင့်အစဉ်အစဉ်များ	နေ့စွဲ		အစည်းအဝေးတွင်တက်ရောက်သူအရေအတွက်					
	စတင်သည့်နေ့	ပြီးဆုံးသည့်နေ့	အမျိုးသားအရေအတွက်	အမျိုးသမီးအရေအတွက်	အိမ်ထောင်စုအရေအတွက်	လူမျိုးစုတက်ရောက်သူအရေအတွက်နှင့် လူမျိုးစုအမည်	အိမ်ထောင်စုပေါင်း	အိမ်ထောင်စု %
၁။ ကျေးရွာစီမံကိန်း ဖိတ်ဆက်အစည်းအဝေး	၂၄.၆.၁၉	၂၄.၆.၂၄	၇၀	၈၀	၁၅၀	၁၅၀ ကရင်	၂၃၀	
၂။ ကျေးရွာအုပ်စု မြို့နယ် စီမံချက်ရေးဆွဲခြင်း အစည်းအဝေး	၂၄.၆.၂၄	၂၄.၆.၂၄	၇၀	၈၀	၁၅၀	၁၅၀ ကရင်	၂၃၀	
၃။ ကျေးရွာအုပ်စု လုပ်ငန်းဆုံးဖြတ်ချက်ချသည့်အစည်းအဝေး	၂၆.၆.၂၄	၂၆.၆.၂၄	၆	၈	၁၄	၁၄ ကရင်	၂၃၀	
၄။ မြို့နယ်အဆင့်စီမံကိန်းရေးဆွဲရေးနှင့်အကောင်အထည်ဖော်ရေးကော်မတီ၏			မလို	မလို	မလို	မလို		

၁၀။ ကျေးရွာဖွံ့ဖြိုးရေးဦးစားပေးအစီအစဉ် (PC 3)

၈။ လူထုစီမံကိန်း၏ လာမည့် (၄)နှစ်အတွက် အကျုံးဝင်သော ဦးစားပေး ဖွံ့ဖြိုးတိုးတက်မှု လုပ်ငန်း အစီအစဉ်များအားဖော်ပြပါ။

ဦးစားပေး အဆင့် သတ်မှတ်ချက်	ကျေးရွာအတွက် ဦးစားပေး ဖွံ့ဖြိုးတိုးတက်မှု လုပ်ငန်းစဉ်များ	အဆိုပြုသူ (အမျိုးသားများ/ အမျိုးသမီးများ/ အမျိုးသား+ အမျိုးသမီး)	အခန်းကဏ္ဍ	ခန့်မှန်း ကုန်ကျစရိတ်	အကျိုးခံစားခွင့်ရှိသူခန့်မှန်းခြေအရေအတွက်		
					ကျား	မ	ပေါင်း
၁	ရွာတွင်း ကျွန်းကျွန်း စီမံရေး (၂၀၀၀x၂၅၆)	၈၈၂၁			၆၇၇	၆၃၉	၁၃၀၆
၂	ရွာစစ်ဖိ	၈၈၂၁					
၃	ဇလွှာရွာစု ဝေဆောင်	၈၈၂၁					
၄	ရွာတွင်း ဆက်ကတ်	၈၈၂၁					
၅							



၉။ လူထုစီမံကိန်း၏ လာမည့် (၄) နှစ်အတွက် အကျုံးမဝင်သော ဦးစားပေး ဖွံ့ဖြိုးတိုးတက်မှု လုပ်ငန်း အစီအစဉ်များအားဖော်ပြပါ။

အဆင့်	ကျေးရွာအတွက် ဦးစားပေး ဖွံ့ဖြိုးတိုးတက်မှု လုပ်ငန်းစဉ်များ	အဆိုပြုသူ (အမျိုးသားများ/ အမျိုးသမီးများ/ အမျိုးသား+ အမျိုးသမီး)	အခန်းကဏ္ဍ
၁	ကပ်တို င	၈၈၂၁	
၂	ပုသိမ် ရေ ထိန်းကျိတ်	၈၈၂၁	
၃	ရေ ဖြူစင်ရေး နှစ်စဉ်	၈၈၂၁	
၄	ရေ ဖြူစင်ရေး	၈၈၂၁	
၅	ကျွန်း ဝေဆောင် ထိန်းကျိတ်	၈၈၂၁	

ခေါင်းဆောင်၊ ကျေးရွာစီမံကိန်းအထောက်အကူပြုကော်မတီမှအတည်ပြုသည်။

အမည် ဒေါ်အေးအေးအေး လက်မှတ် [Signature] နေ့စွဲ 26.6.2019

အသွယ်ပြုခံ ပါသည်။ "တို့အောင် ကျေးဇူးတင်စေရန် ဥက္ကဋ္ဌ က
တော်အောင်စကားပြောကြားပြီး အသွယ်အဖမ်းကို ပြန်သိမ်း
ရောက်ပါသည်။"

တစ်တမ်းပြုရာသူ - အမည် - ဦးစိန်စောစော လက်မှတ် -  နေ့ရက် - ၂၄. ၆. ၂၀၁၉
တည်ပြုသူ - အမည် - ဒေါ်ခင်စုစု လက်မှတ် -  နေ့ရက် - ၂၄. ၆. ၂၀၁၉

၁၂။ ကဏ္ဍအလိုက်ဦးစားပေးဖွံ့ဖြိုးရေးလုပ်ငန်းစဉ်များ

စဉ်	အမျိုးအမည်	အကျဉ်းချုပ်	အချိန်ဇယား			စာရင်းအမျိုးအမည်	မှတ်စု
			စတင်	အဆုံး	အချိန်		
၁။	အခြေခံအဆောက်အအုံ	၁။			၂၀၂၀	CDD	၁
		၂။			၂၀၂၀	CDD	၂
		၃။			၂၀၂၀		
၂။	အခြေခံအဆောက်အအုံ	၁။			၂၀၂၀	CDD	၁
		၂။			၂၀၂၀		
		၃။			၂၀၂၀		
၃။	အခြေခံအဆောက်အအုံ	၁။			၂၀၂၀	CDD	၁
		၂။			၂၀၂၀		
		၃။			၂၀၂၀		
၄။	အခြေခံအဆောက်အအုံ	၁။			၂၀၂၀	CDD	၁
		၂။			၂၀၂၀		
		၃။			၂၀၂၀		
၅။	အခြေခံအဆောက်အအုံ	၁။			၂၀၂၀	CDD	၁
		၂။			၂၀၂၀		
		၃။			၂၀၂၀		