



**ပြည်ထောင်စုမြန်မာ့အထွေအစား
စကပျားရေး၊ မေးမြူရေးနှင့် ဆည်မြောင်းဝန်ကြီးဌာ
ကျေးလက်ဒေသစံမြှေးတားတကရေးဥးစးဌာန**

National Community Driven Development Project
လူထုမဟိုပြုစီမံကိန်း၊ လိုင်းဘွဲမြို့နယ်

ကျေးရွာပွဲပြိုးရေးအစီအစဉ်



**သမိုကျေးရွာအုပ်စု
တိုကျယ်ကီးကျေးရွာ**

ကရင်ပြည်နယ် လိုင်းဘွဲမြို့နယ် ၂၀၂၀

မာတိကာ

<u>စဉ်</u>	<u>အကြောင်းအရာ</u>	<u>စာမျက်နှာ</u>
၁။	လှိုင်းဘွဲ့မြို့နယ်အခြေပြမြေပုံ	၂
၂။	ကျေးရွာမြေပုံ (တည်နေရာ)	၃
၃။	အုပ်စုတွင်ပါဝင်သော ကျေးရွာများစာရင်း	၄
၄။	ကျေးရွာအခြေခံအချက်အလက်များ (ကျေးရွာသမိုင်းကြောင်း)	၅
၅။	လူထုပူးပေါင်းပါဝင်သော လူမှုဆန်းစစ်ခြင်းနှင့် အကဲဖြတ်ခြင်း လုပ်ငန်းစဉ် (PSA/PRA) အကျဉ်းချုပ်ဖော်ပြချက်	၆
၆။	ကျေးရွာဖွံ့ဖြိုးရေးအစီအစဉ်အတွက်အသုံးပြုခဲ့သော PRA tools တစ်ခုချင်းစီအတွက် သုံးသတ်ချက်များ	
	၁။ ကျေးရွာလူမှုရေးနှင့်အရင်းအမြစ်ပြမြေပုံ (Social Map)	၇
	၂။ ရာသီခွင်ပြပြကွဲဒီဇိုင်း (Seasonal Cleander)	၉
	၃။ ဥစ္စာနေကြွယ်ဝမှုပြဇယား (Wealth Ranking)	၁၁
	၄။ ကျား၊မ ပင့်ကူအိမ်သုံးသပ်ခြင်း (Cob Web)	၁၃
	၅။ အရင်းအမြစ်အသုံးချမှုပုံစံပြဇယား (Asset Mapping)	၁၅
	၆။ အဖွဲ့အစည်းချိတ်ဆက်မှုပြဇယား (Veen Diagram).....	၁၈
၇။	ကော်မတီဝင်များရွေးချယ်ခြင်းနှင့် ကျေးရွာဖွံ့ဖြိုးရေးအစီအစဉ် ဆောင်ရွက်မှုမှတ်တမ်း	၂၁
၈။	ကျေးရွာအချက်အလက်များ (PC 1)	၂၂
၉။	စီမံကိန်းစက်ဝန်းအချိန်ဇယား (PC 2)	၂၆
၁၀။	ကျေးရွာဖွံ့ဖြိုးရေးဦးစားပေးအစီအစဉ် (PC 3)	၂၇
၁၁။	အစည်းဝေးမှတ်တမ်းများ	၂၉
၁၂။	ကဏ္ဍအလိုက်ဦးစားပေးဖွံ့ဖြိုးရေးလုပ်ငန်းစဉ်များ	၃၁

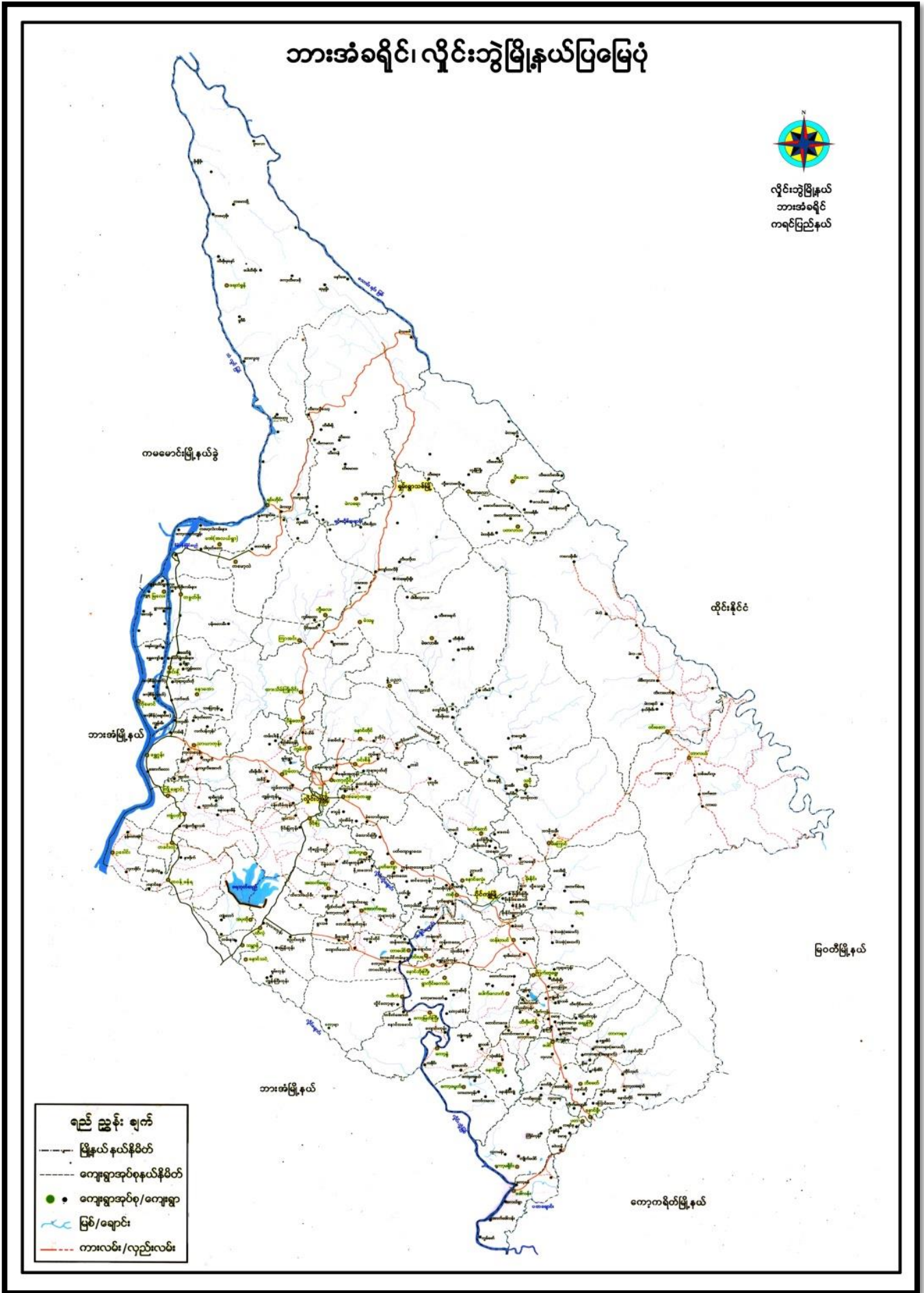

၂။ ကျေးရွာမြေပုံ (တည်နေရာ)

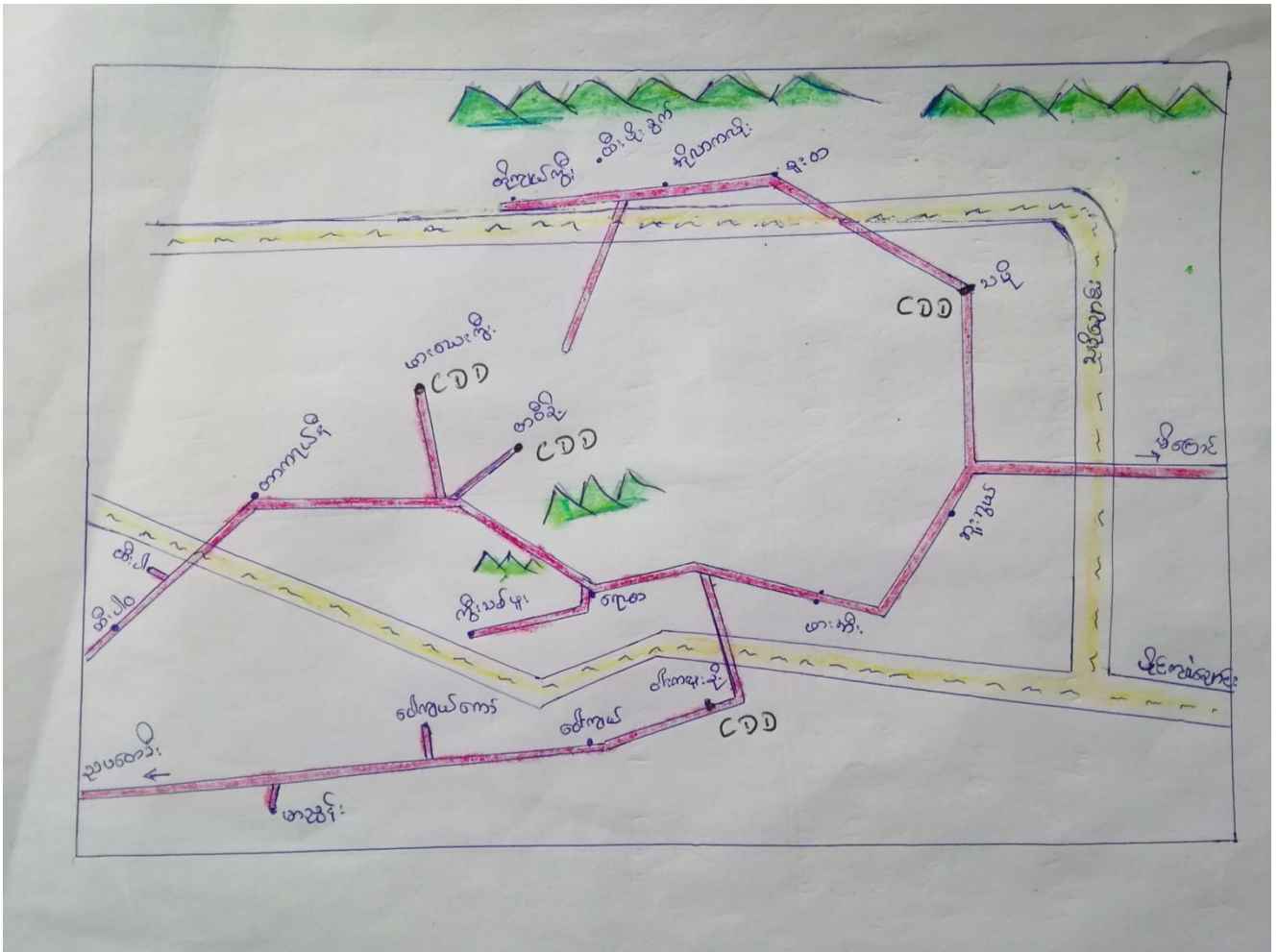

၃။ အုပ်စုတွင်ပါဝင်သော ကျေးရွာများစာရင်း

- ၁။ သမို
- ၂။ ဘူးဘွယ်
- ၃။ ကလားအုကော်
- ၄။ ဖားအီး
- ၅။ ဝါးကလူးနို့
- ၆။ ဝေါကျယ်
- ၇။ ရောထ
- ၈။ ကွီးသစ်ဖူး
- ၉။ တပီးနို့
- ၁၀။ ဖားယေကွီး
- ၁၁။ မာညွန့်
- ၁၂။ တာကရယ်နီ
- ၁၃။ ထီးပါ
- ၁၄။ တိုကျယ်ကွီး
- ၁၅။ ထီးဖိုးခွက်
- ၁၆။ အိုလားကလို
- ၁၇။ စူးထ
- ၁၈။ ဝေါကျယ်ကော်

၄။ ကျေးရွာအခြေခံအချက်အလက်များ (ကျေးရွာသမိုင်းကြောင်း)

တိုလျယ်ကွီး သင်္ချာကောသလ်ကလေး

တိုလျယ်ကွီး ကျေးဇူးတင်စွာ သင်္ချာကောသလ်ကလေး (၆၀) ဝန်းကျင်
 ကတည်းက တည်ရှိခဲ့သည်။ တိုလျယ်ကွီးကလေး မြေအောက်ခန်းသည်
 အချို့က တီထွင်ခဲ့ခြင်းဖြစ်ပြီး ငါးသောက်ကွီးကွေးကွေး နှစ်ချောင်းကွေးကွေးသည်
 ကွေးကွေးကွေးကွေး အလှူစားရမည့် ကွေးကွေးကွေးကွေး အစားအစာများကို
 ကိုယ်ပိုင်ပိုင်လုပ်ရမည်ဖြစ်ပြီး ဖြစ်ပေါ်လာသည့် အစားအစာများကို အစားအစာ
 ကွေးကွေးကွေးကွေး ဖြစ်ပေါ်လာသည့် အစားအစာများကို အစားအစာ ဖြစ်ပေါ်လာသည့်
 အစားအစာများကို အစားအစာ ဖြစ်ပေါ်လာသည့် အစားအစာ ဖြစ်ပေါ်လာသည်။

တိုလျယ်ကွီးကလေး ကတည်းကလေးဖြစ်ပြီး "တိုလျယ်" ဟု
 အမည်ရှိပြီး တွေ့ရပါက ရွေးချယ်စားရမည်။ ဖြစ်ပြီး "ကွေး" ဟု အမည်ရှိပြီး
 "ကျေးဇူးတင်" ဟု အမည်ရှိပါသည်။ တိုလျယ်ကွီးကလေး နေရာကောင်းကောင်း၊
 ကွေးကွေးကွေးကွေး အစားအစာများအားဖြင့် တိုလျယ်ကွီး ဟုသာ
 အမည်ရှိပြီး ဖြစ်ပေါ်လာသည်။ တိုလျယ်ကွီးကလေး အစားအစာကတည်းက လယ်၊ စောင်
 ယာယူပိုင်ဆိုင်မှုကို ဝမ်းသာစွာဖြင့် ဖြစ်ပေါ်လာသည်။ ဤသည်မှာ သို့သော်
 စောင်လျှောက် အစားအစာများအားဖြင့် ကလေးငယ်များ အဖူးအသားများကို
 ပျက်စီးစေခြင်းနှင့် အန္တရာယ်များသည်။ ဤအတွက် သို့သော် ကိုယ်တိုင်
 ပျက်စီးစေခြင်းဖြင့် ဝမ်းသာစွာဖြင့် ဖြစ်ပေါ်လာသည်။ ဤသည်မှာ
 သို့သော် ဖြစ်ပေါ်လာခြင်း ဝမ်းသာစွာဖြင့် ဖြစ်ပေါ်လာသည်။ ဤသည်မှာ
 ကိုယ်တိုင်ပိုင်ဆိုင်မှုကို ဝမ်းသာစွာဖြင့် ဖြစ်ပေါ်လာသည်။ ဤသည်မှာ
 ကိုယ်တိုင်ပိုင်ဆိုင်မှုကို ဝမ်းသာစွာဖြင့် ဖြစ်ပေါ်လာသည်။ ဤသည်မှာ
 ကိုယ်တိုင်ပိုင်ဆိုင်မှုကို ဝမ်းသာစွာဖြင့် ဖြစ်ပေါ်လာသည်။ ဤသည်မှာ

၅။ လူထုပူးပေါင်းပါဝင်သော လူမှုဆန်းစစ်ခြင်းနှင့် အကဲဖြတ်ခြင်းလုပ်ငန်းစဉ် အကျဉ်းချုပ်ဇယား

လူထု ဗဟိုပြုစီမံကိန်း
 လူမှုဆန်းစစ်ချက် (PRA) နှင့် ယက်ဆိုင်သော အချက်အလက်များ
 ဖွဲ့စည်းပုံအစည်းအဝေး - တိုက်ရိုက်
 ဖွဲ့စည်းပုံအစည်းအဝေး - သမိုင်း

စဉ်	ဆွေးနွေးခန်း စာရက်စွဲ	အကြောင်းအရာများ	ဆွေးနွေးဆောင်ရွက်ခဲ့သော သူများ ဝါးအဖွဲ့		ပါဝင်သူ သူရဲရည် အရေအတွက်
			လူများ	မ	
၁။	၇.၅.၂၀၁၇	လူမှုအရင်းအမြစ် ဖြစ်ထိ ပြေငြိမ်းခြင်း ဆန်းစစ်ချက်များ	၈	၁၀	၁၈
၂။	၇.၅.၂၀၁၇	ဒီဂရီစာမေးပွဲ ဝင်ရောက်ဆောင်ရွက် ခြင်းနှင့် ဆန်းစစ်ချက်များ	၈	၁၀	၁၈
၃။	၇.၅.၂၀၁၇	ကျေးဇူးတင်အားဖြင့် ပိုင်ဆိုင်မှုနှင့် ပိုင်ဆိုင်မှု စီမံခန့်ခွဲမှု အစည်းအဝေး ဖြစ်ပေါ် ဆန်းစစ်ချက်များ	၈	၁၀	၁၈
၄။	၇.၅.၂၀၁၇	ရာသီနှင့် ပြုပြင်ထိန်းသိမ်းရေးအဖွဲ့ ဖြစ်ပေါ် ဆန်းစစ်ချက်များ	၈	၁၀	၁၈
၅။	၇.၅.၂၀၁၇	ပင့်ကူကိတ်ဆွဲ၊ ယပ်ခြင်းနှင့် ဆန်းစစ်ချက်များ	၈	၁၀	၁၈
၆။	၇.၅.၂၀၁၇	ယပ်ခြင်း ဖွဲ့စည်းပုံအစည်းအဝေးနှင့် ဆန်းစစ်ချက်များ	၈	၁၀	၁၈

၆။ ကျေးရွာဖွံ့ဖြိုးရေးအစီအစဉ်အတွက်အသုံးပြုခဲ့သော PRA tools
တစ်ခုချင်းစီအတွက် သုံးသတ်ချက်များ

၁။ ကျေးရွာလူမှုရေးနှင့်အရင်းအမြစ်ပြင်ပမြေပုံ (Social Map)



တိုကျယ်ကိုး အရင်းအမြစ်ကြွေပုံ (ဆိုးစစ်ခြင်း)

★ ယယ်ယာ နည်းယောကြောင့် စောင်ယာယုပုံဖြိုး အသက်မွေးဝမ်းကြောင်း
ပြုကြသည်။

★ ဈေးရွာသူ့ယောများကားယုံ့ စောစောစောစောများဖြစ်ပြီး ဗုဒ္ဓဘာသာ
ကိုးကွယ်ကြသည်။

★ ဈေးရွာ၏ရှေ့တွင် သဲ၊ ဈေးကွက် သဘာဝကရင့်အဖြစ်များ
ထွက်ရှိသည်။

★ စော၊ စောင်များ ပြုစုစီးပွားဖြိုး၊ ယောက်၊ သုံးစွဲ နည်းပါးလာသည်။

တိုးတက်ရန်လိုအပ်သော အချက်များ

- ဝမ်း၊ တံတား ဆက်သွယ်ရေး၊ စောင်းဖွင့်ရန်။
- ဖွဲ့စည်းပုံ၊ များ၊ ရှိရန်။
- ဈေးကွက်ဆိုင်ရာ အသိပညာများနှင့် ဝန်ဆောင်မှုများ

၂။ ရာသီခွင်ပြဋ္ဌာန် (Seasonal Cleander)

ကျေးဇူး - ဝါးကျယ်တွဲ ဇူ. ၇. ၂၀ - 24. 5. 19	ရာသီခွင်ပြဋ္ဌာန်												ဝါးကျယ်တွဲ - ကျေးဇူး - ၇ - 20
အရပ်ကြားအရာ	ဝါးကျယ်	မိုးကျ	မိုးကျ	မိုးကျ	မိုးကျ	မိုးကျ	မိုးကျ	မိုးကျ	မိုးကျ	မိုးကျ	မိုးကျ	မိုးကျ	မိုးကျ
ရာသီဥတု													
အလုပ်အကိုင်													
ဝေဒနာ													
ပွဲတော်	မိုးကျ			မိုးကျ	မိုးကျ	မိုးကျ	မိုးကျ	မိုးကျ	မိုးကျ	မိုးကျ	မိုးကျ	မိုးကျ	မိုးကျ
သဘာဝဘေးအန္တရာယ်				မိုးကျ	မိုးကျ	မိုးကျ	မိုးကျ	မိုးကျ	မိုးကျ	မိုးကျ	မိုးကျ	မိုးကျ	မိုးကျ
အားလပ်ချိန်													

ရာ သိဒ္ဓင်ပြုရယာ၊ ဆို၊ စစ်ဆေး၊ နေ့၊ ခြင်္သေ့

* တိုကျယ်လွှဲကျော့စွာတွင် အပူဆုံး၊ မဟာ ကရလိင်၊ ခြင်္သေ့၊ ဝါခေါင်လသည်
မိုး၊ အများဆုံး၊ မြင့်၊ ဖြည့်လ သည် အစားဆုံး၊ မဖြစ်သည်။

* စပါးကို အစိက ခြင်္သေ့၊ ခြင်္သေ့၊ အခြား သီးနှံများကိုလည်း စနစ်တကျ
ခြင်္သေ့၊ ဖြည့်လသည်။

* ခြင်္သေ့၊ ခြင်္သေ့၊ ခြင်္သေ့ အပျက်၊ လေးယာ၊ ခြင်္သေ့၊ ဝင်ဆွေ နည်း၊ သမို
ဆွေဆွေလည်း မပျက်ပါ။

* အများစုသည် ဖြည့်၊ စနစ်၊ စနစ်၊ စသည် ဆွေ ခြင်္သေ့၊ ကာလတွင်
ကာလအချိန် ပိုများသည်။

၃။ ဥစ္စာနေကြွယ်ဝမှုပြဿနာ: (Wealth Ranking)

24.5.19 ဥစ္စာနေကြွယ်ဝမှုပြဿနာ ပါဝင်သူ ၅ ဦး၊ - ၁၈
တိုက်ရိုက် ကွဲ: ၅၇

အဆင့်	သတ်မှတ်ချက်	အိမ်အရေအတွက်	ရာခိုင်နှုန်း
အဆင့်မြေသေ အုပ်စု	သစ်အိမ်၊ လျှံ၊ စွား၊ လယ်၊ ထွန်စက်	၁၂	၆၀%
အဆင့်မမြေ သေအုပ်စု	စောင့်ယာလှုပ်၊ စက်၊ ဂြိုဟ် တစ်စုံ၊ လှုပ်တစ်စုံ စား	၈	၄၀%
စုစုပေါင်း		၂၀	၁၀၀%

တိုကျယ်ကွဲ ၃ စုံ ခန့် ဖြစ်ပေမည် ဖြစ်သော (ဆွေ၊ ဆွေ၊ ဆင်၊ ဆင်ခြင်၊)

* ကျေးဇူးတင် နှစ်ပါးထား ဆိပ်ဆောင် စု ၄ စုံ နှင့် သည်း စာရွာပျံး၏ (၄၀) %
၅ သည်း ကျွန်ုပ်တို့ဆောင်စု များသည် ပို၍ မြင့်မားစွာ ဖြစ်ပေမည်။ အဆင်ပြေသည်ပင် ဆိုနိုင်သည်။

* ဆင်းရဲ၊ နှစ်ပါးသည် အကြောင်း၊ ရှင်း မှာ လယ်ယာ ဖြစ်ခြင်း၊ လှူကမ်း၊ လှုပ်ငန်း၊
များ လှုပ်ကြွ ဖြစ် ပုံ မျှော် ဝင် ဖွဲ့ ဖြစ်ခြင်း။

* အစီအစဉ် ကျေးဇူးတင် ဆင်းရဲ နှစ်ပါး သူ များ၏ အားလပ်ချိန်တွင် အစီအစဉ်
ကျေးဇူး ဖြစ် ပြီး ငါတို့ စာပေ ဖြစ်လာ လိုအပ်ချက် များကို အစားထား စဉ်းစား
ပေး ခြင်း။

* လတ်၊ ခေါက်လှုပ်ခြင်း၊ စာတမ်းဆက်လှုပ်ခြင်း၊ လှုပ်ငန်း များသည်
လှုပ်ကားချိန် ဖြစ် ဝင် ဖွဲ့ ခု လာမည်။

၄။ ကျားမ ပင့်ကူအိမ်သုံးသပ်ခြင်း (Cob Web)

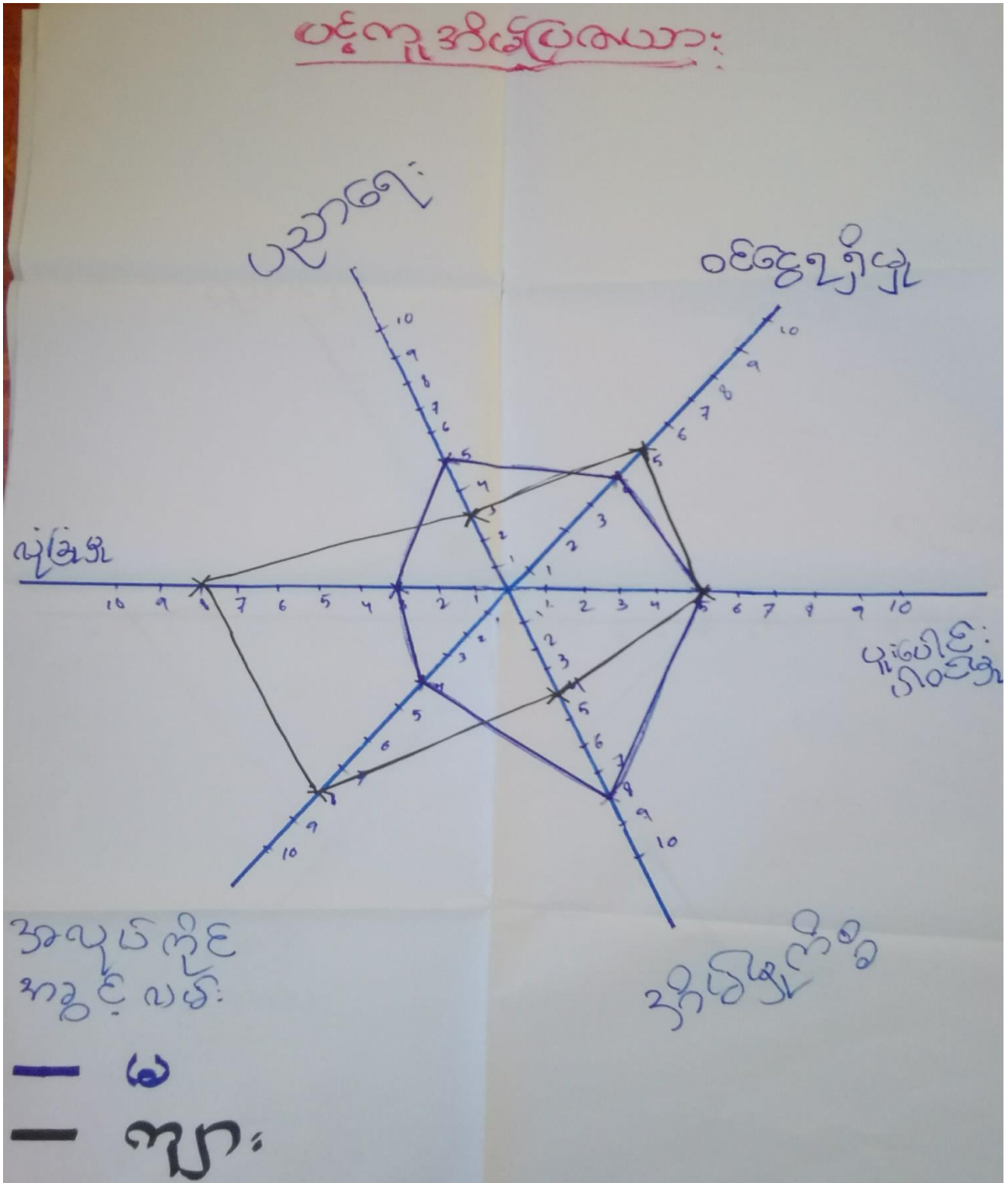

ပင်လူအိမ် ဆွေးနွေး ဆိုက်စစ်ခြင်း

* အမျိုးသားများက ဇွဲဇွဲထူး ထူးရှာရှာရှာစားကြောင်း၊ အမျိုးသမီးများသည် အိမ်ထဲမှ ကိစ္စကွင်း အချိန်ကြာကြာသည်၊ ထို့ကြောင့် အမျိုးသမီးများသည် အိမ်ထဲကိစ္စကွင်း၌သာ လုပ်ကိုင်နေစားကြောင်း ဝင်ရောက် နည်းပါးသည်။

* ဦးဆောင်မှု ရယူခြင်းကွင်း အမျိုးသမီးများသည် ယုံကြည်မှု ရှားပါးခြင်း၊ ကိစ္စကွင်း အချိန်ကြာကြာ စာက စာကြောင်း၊ အမျိုးသား များကိုသာ ဦးဆောင်စေသည်။

* အမျိုးသားများသည် အိမ်ထဲမှ ကိစ္စကွင်းများကို ပိုမိုကူညီစေခြင်းဖြင့် ဝင်ရောက်မှု ရှိခြင်း၊ ဦးဆောင်ခြင်းကွင်း ရယူခြင်းကွင်း အမျိုးသမီးများသည် ပိုမိုစိတ်ဝင်စားလာစေခြင်း ဖြစ်သည်။

၅။ အရင်းအမြစ်အသုံးချမှုပုံစံပြဇယား (Asset Mapping)

ကျေးအဖြစ်အသုံးပြု ဖြုတ် ဇယား

ကျား	မ	ကျား + မ
ထွန်စက်	ယက်စက်	ချောင်း
ကော့ပုံးကွန်		ရှာပမ်း
		သင်္ဘိုင်း
		လယ်
		ကျွယ်ပိုး

အရှင်: အဖေ ခ် ထိန်းချုပ် ပျဉ် ဇယား:

ကျား

မ

ကျား + မ

ထွန်းစက်

ကျား: ကွေး

ချောင်း

ရှာလမ်း

ဘဗျိုင်း

လယ်

ကျားပျဉ်

ယက်ကန်

ပိုင်ဆိုင်မှု ဆက်စပ်ခြင်း နှင့် အကျိုးအမြတ်

- * ဆွတ်ခူး၊ အောက်၊ နှင့် စသည်တို့ကို အမျိုးအစားများစွာ အသုံးပြုပြီး အမျိုးအစားတို့ကို ယူဆရာကို အသုံးပြုသည်။
- * ချောင်း၊ ချောင်း၊ ယင်း၊ သို့မဟုတ် ယင်း၊ ချောင်း၊ ချောင်းတို့ကို အမျိုးအစားအမျိုးအစား အသုံးပြုသည်။
- * အချင်းအမြစ်များကို အမျိုးအစားအမျိုးအစားများနှင့် အသုံးပြုမှု အကျိုးအမြတ်အကျိုးအမြတ် ပစ္စည်းများအား အသုံးပြုမှု ပိုင်ဆိုင်မှု အကျိုးအမြတ် သိရှိနိုင်သည်။

၆။ အဖွဲ့အစည်းချိတ်ဆက်မှုပြဇယား (Veen Diagram)

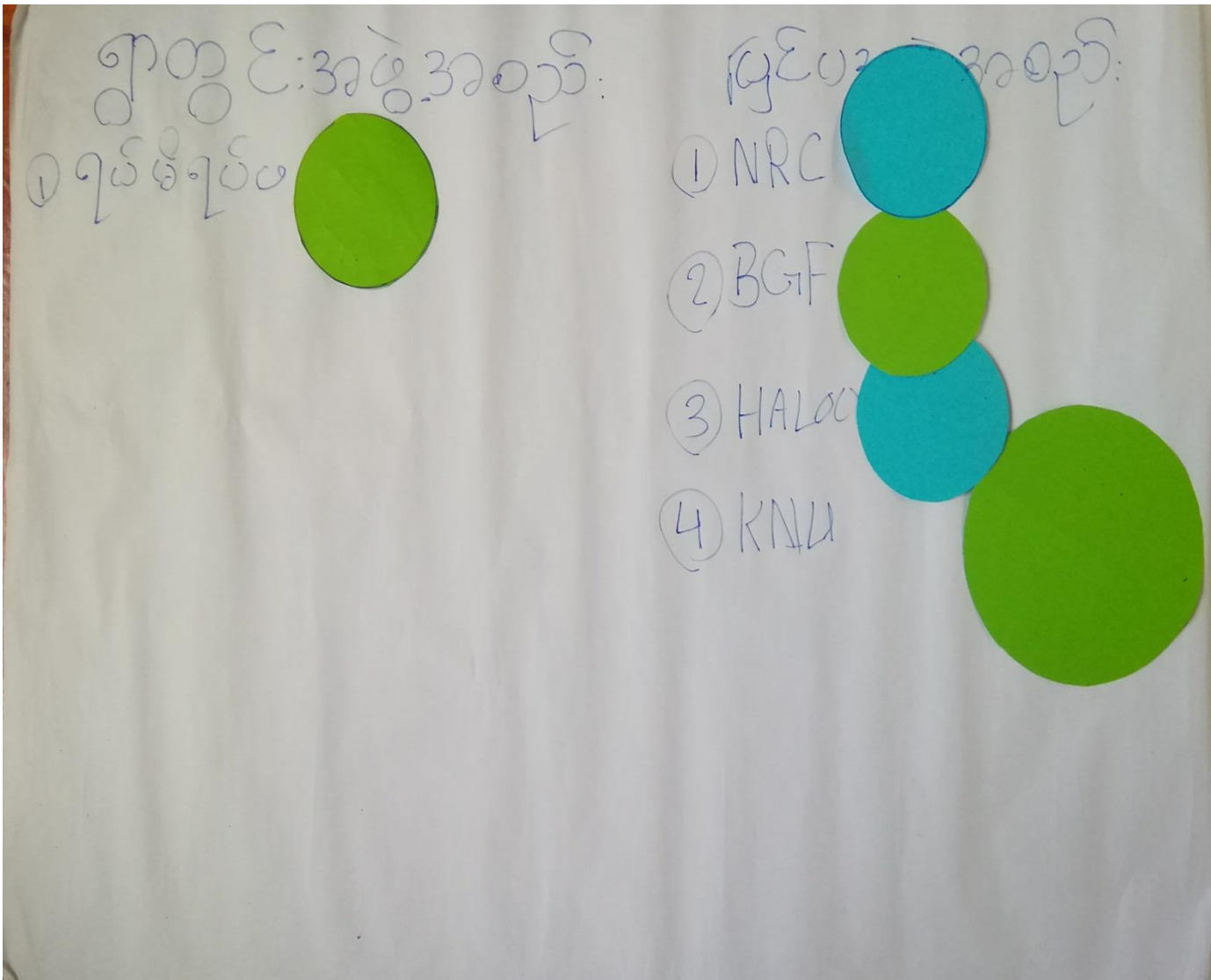

အဖွဲ့အစည်း၊ ချိတ်ဆက်မှုပြု

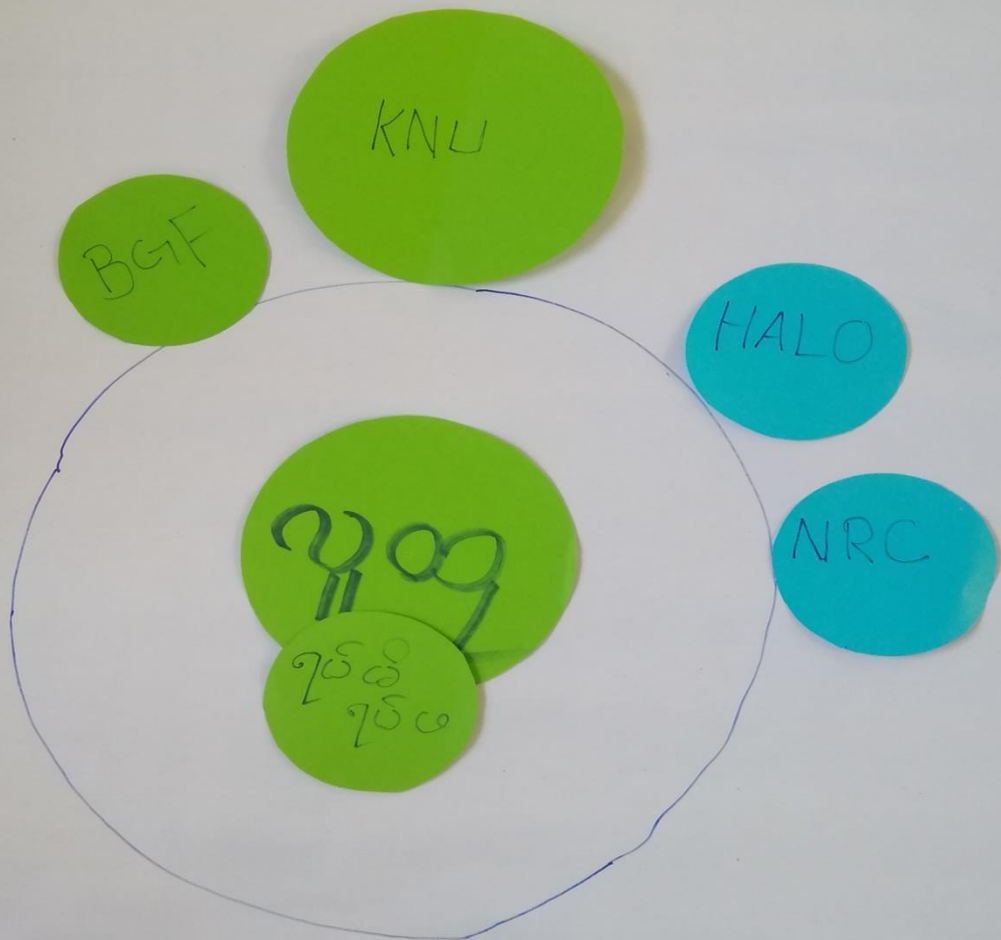

ကမ္ဘောဒီးယားနိုင်ငံ၊ နယ်စပ်ဒေသများတွင် အစိုးရတပ်များနှင့် မြန်မာတပ်များ တွေ့ဆုံမှုများ ရှိနေကြောင်း သိရပါသည်။

* ဂျပန်နိုင်ငံ ကမ္ဘောဒီးယားနိုင်ငံ၊ နယ်စပ်ဒေသများတွင် မြန်မာတပ်များနှင့် မြန်မာတပ်များ တွေ့ဆုံမှုများ ရှိနေကြောင်း သိရပါသည်။

* NRC နှင့် HALO ကမ္ဘောဒီးယားနိုင်ငံ၊ နယ်စပ်ဒေသများတွင် မြန်မာတပ်များနှင့် မြန်မာတပ်များ တွေ့ဆုံမှုများ ရှိနေကြောင်း သိရပါသည်။

* KNU နှင့် BGF ကမ္ဘောဒီးယားနိုင်ငံ၊ နယ်စပ်ဒေသများတွင် မြန်မာတပ်များနှင့် မြန်မာတပ်များ တွေ့ဆုံမှုများ ရှိနေကြောင်း သိရပါသည်။

၇။ ကော်မတီဝင်များရွေးချယ်ခြင်းနှင့် ကျေးရွာဖွံ့ဖြိုးရေးအစီအစဉ် ဆောင်ရွက်မှုမှတ်တမ်း



၈။ ကျေးရွာအချက်အလက်များ(PC 1)

ပုံစံ - ၈ - ၁ ကျေးရွာအခြေခံအချက်အလက်များ (Form PC 1)

လမ်းညွှန်ချက်၊ ကျေးရွာတစ်ရွာသို့ ပထမဆုံးမိတ်ဆက်ခရီးသွားရောက်သောအခါ လူထုစည်းရုံးရေးမှူးသည် ကျေးရွာခေါင်းဆောင်များအားကျေးရွာအချက်အလက်များကိုမေတ္တာရပ်ခံ၍တောင်းခံရသည်။ ဤအချက်အလက်များကိုစီမံကိန်းမိတ်ဆက်အစည်းဝေးမတိုင်မီတောင်းခံရမည်။ စီမံကိန်းမိတ်ဆက်အစည်းဝေးတွင် လူထုစည်းရုံးရေးမှူးသည် ဤအချက်အလက်များအားစစ်ဆေးပြီး မှန်ကန်အောင်ပြုလုပ်ရမည်။ ပြီးနောက်တွင် လူထုစည်းရုံးရေးမှူးမှ သတင်းအချက်အလက်ထဲသို့ Tablets မှ တဆင့်ဖြည့်သွင်းရမည်။

ကျေးရွာခေါင်းဆောင် အမည် အောင်ဦးဟဲ	ကျေးရွာခေါင်းဆောင်၏ ဖုန်းနံပါတ်	လူထုစည်းရုံးရေးမှူး၏အမည် အောင်ကျော်ဦး
ပြည်နယ်/တိုင်းဒေသကြီး - ကရင်	မြို့နယ် - လွိုင်လုံး	ကျေးရွာအုပ်စု - သစ်
		ကျေးရွာ - တို့ကျယ်လွင်

ကား လူဦးရေ

လူမျိုးစု	အိမ်ထောင်စုအရေအတွက်	ကိုးကွယ်သည့်ဘာသာ	အိမ်ထောင်စုအရေအတွက်
လူမျိုးစု (၁)--- ကရင်	20	ဘာသာ(၁)--- ဗုဒ္ဓ	20
လူမျိုးစု (၂)-----		ဘာသာ(၂)-----	
လူမျိုးစု (၃)-----		ဘာသာ(၃)-----	
လူမျိုးစုရော-----		ဘာသာရော-----	
အခြား			
	အရေအတွက်		
မသန်စွမ်းသူများ	3		
သက်ကြီးရွယ်အိုများ (၆၅ နှစ် နှင့် အထက်)	11		
စစ်ဘေးရှောင်	0		

	အမျိုးသား(အရေအတွက်)	အမျိုးသမီး(အရေအတွက်)	စုစုပေါင်းအရေအတွက်
လူဦးရေ	81	87	168
လူမျိုးစု (၁)-----ကျစ်	81	87	168
လူမျိုးစု (၂)-----			
လူမျိုးစု (၃)-----			
အခြား			
အိမ်ထောင်ဦးစီး	17	3	20

(ခ)အခြေခံအဆောက်အအုံ အသုံးအဆောင်များ

စာသင်ကျောင်း	အမှတ် ခြံပိ	ကျန်းမာရေး	အမှတ် ခပ်ပါ	ဘာသာရေးအဆောက် အအုံများ	အမှတ် ခြံပိ
အထက်တန်းကျောင်း	<input type="checkbox"/>	ဆေးရုံ	<input type="checkbox"/>	စေတီ	<input type="checkbox"/>
အလယ်တန်းကျောင်း	<input type="checkbox"/>	ကျန်းမာရေးဌာန	<input type="checkbox"/>	ဘုန်းကြီးကျောင်း	<input type="checkbox"/>
မူလတန်းကျောင်း	<input type="checkbox"/>	ကျန်းမာရေးဌာနခွဲ	<input type="checkbox"/>	ဟိန္ဒူဘုရားကျောင်း	<input type="checkbox"/>
မူကြိုကျောင်း	<input type="checkbox"/>	ဆေးပေးခန်း	<input type="checkbox"/>	ခရစ်ယာန်ကျောင်း	<input type="checkbox"/>
အခြား	<input type="checkbox"/>	အခြား	<input type="checkbox"/>	ဗလီ	<input type="checkbox"/>
				အခြား	<input type="checkbox"/>
မှတ်ချက်		မှတ်ချက်		မှတ်ချက်	

(ဂ) ကျွမ်းကျင်သူများမှတ်တမ်း (ကျေးရွာတွင်နေထိုင်သော သို့မဟုတ် တခြားရွာမှလာရောက်သောကျွမ်းကျင်သူများ)

(၁) စာသင်ကျောင်း			(၂) ကျန်းမာရေး			(၃) လက်မှုပညာရှင်		
	ရွာတွင်နေထိုင်သူ	အခြားရွာမှလာသူ		ရွာတွင်နေထိုင်သူ	အခြားရွာမှလာသူ		ရွာတွင်နေထိုင်သူ	အခြားမှလာ
မူလတန်းပြဆရာ/မ	<input type="checkbox"/>	<input type="checkbox"/>	ဆရာဝန်	<input type="checkbox"/>	<input type="checkbox"/>	လက်သမား	<input checked="" type="checkbox"/>	<input type="checkbox"/>
အထက်တန်းပြဆရာ/မ	<input type="checkbox"/>	<input type="checkbox"/>	လက်ထောက်ကျန်းမာရေးမှူး	<input type="checkbox"/>	<input type="checkbox"/>	ပန်းရံ	<input type="checkbox"/>	<input type="checkbox"/>
အလယ်တန်းပြဆရာ/မ	<input type="checkbox"/>	<input type="checkbox"/>	အပျိုးသီးကျန်းမာရေးဆရာမ	<input type="checkbox"/>	<input type="checkbox"/>	လှုပ်စစ်ကျွမ်းကျင်ပီးသမား	<input type="checkbox"/>	<input type="checkbox"/>
မူကြိုဆရာ/မ	<input type="checkbox"/>	<input type="checkbox"/>	သားဖွားဆရာမ	<input type="checkbox"/>	<input type="checkbox"/>	ရေငိုက်သွယ်သူ	<input type="checkbox"/>	<input type="checkbox"/>
အခြား	<input type="checkbox"/>	<input type="checkbox"/>	ပြည်သူ့ကျန်းမာရေးလုပ်သား	<input type="checkbox"/>	<input type="checkbox"/>	စက်ပြင်ဆရာ	<input type="checkbox"/>	<input type="checkbox"/>
မှတ်ချက်			မှတ်ချက်			မှတ်ချက်		

(ဃ) ကျေးရွာသို့ ရောက်ရှိနိုင်သည့်လမ်းအခြေအနေ / ကျေးရွာတစ်ရွာသည် ၎င်း၏ကျေးရွာအုပ်စုနှင့် ဆက်သွယ်ထားသောလမ်းအခြေအနေ (အောက်ပါတို့ကိုခိုင်းပါ)

ကျောက်ကြမ်းလမ်း ကတ္တရာလမ်း ကွန်ကရစ်လမ်း မော်တော်ဆိုင်ကယ်လမ်း
 ကျောက်ခင်းလမ်း မြေသားလမ်း လူသွားလမ်း အခြား _____

- (င) ကျေးရွာဖွံ့ဖြိုးမှုစီမံချက် ဝိုင်းပါ
- (၁) လူထုပဟိုပြုစီမံကိန်းမစတင်မီ ဤကျေးရွာတွင်ကျေးရွာဖွံ့ဖြိုးမှု စီမံချက်ရှိခဲ့ပါသလား? ရှိပါသည်/မရှိပါ/မသိပါ
- (၂) ရှိခဲ့ပါလျှင် ဤစီမံချက်ကို မည်သည့် ခုနှစ်တွင်ပြင်ဆင်ခဲ့ပါသနည်း? နှစ်-----/မသိပါ
- (၃) ဤစီမံချက်ကို ဖြိုနယ်မှအတည်ပြုခဲ့ပါသလား? ပြုခဲ့ပါသည်/မပြုခဲ့ပါ /မသိပါ

(စ) ခရီးအကွာအဝေး

(၁) ဤကျေးရွာ၏ပတ်ဝန်းကျင်ကျေးရွာအုပ်စု၏ပတ်ဝန်းကျင်မိုင်ပေါင်းမည်မျှကွာဝေးသနည်း? မိုင်-----/မသိပါ 5.592

(၂) ဤကျေးရွာမှ ၎င်းကျေးရွာအုပ်စုပတ်ဝန်းကျင်လွှာတွင်ကြာမြင့်သည့်အချိန်။

ခြောက်သွေ့ရာသီတွင်ကြာချိန် ၃၀ မိနစ် ထော်လာရီ/မော်တော်ဆိုင်ကယ်/ခြေလျင်/လား/မော်တော်ဘုတ်/
အခြား-----

မိုးရာသီတွင်ကြာချိန် ၁:၃၀ မိနစ် ထော်လာရီ/မော်တော်ဆိုင်ကယ်/ခြေလျင်/လား/မော်တော်ဘုတ်/
အခြား-----

(ဆ) ပတ်ဝန်းကျင်ဆိုင်ရာသဘာဝဘေးအန္တရာယ်

ဤကျေးရွာတွင်ကြေခြင်းကဲ့သို့ သဘာဝဘေးအန္တရာယ်ကျရောက်ဖူးခြင်း ရှိပါသလား။

မရှိပါ ရှိပါသည် ရှိလျှင်ဖော်ပြပါ ကြေး၊ ဇွန် (၁၀ နှစ်ကျော်)

(ဇ) ကျေးရွာတွင် ဖွဲ့စည်းထားသော အဖွဲ့အစည်းများ

လူထုပတ်ဝန်းကျင်ဆိုင်ရာ ဤကျေးရွာတွင် ကျေးရွာဖွံ့ဖြိုးရေးအတွက် အစိုးရ(သို့)ရွာသားများကိုယ်တိုင်(သို့) စီမံကိန်းတစ်ခုခုမှ ဖွဲ့စည်းထားသည့် အဖွဲ့အစည်းများရှိပါသလား။

(၁) -----

(၂) -----

(ဈ) အထွေထွေအုပ်ချုပ်ရေး ဦးစီးဌာန (GAD) မှ မှတ်တမ်းတင်ထားခြင်း

ဤကျေးရွာသည် အထွေထွေအုပ်ချုပ်ရေး ဦးစီးဌာန (GAD) မှ မှတ်တမ်းတင်ထားမှု ရှိပါသလား။

မရှိပါ ရှိပါသည်

ကျေးရွာခေါင်းဆောင်

အမည် ကျော်စိန်

လက်မှတ် [လက်မှတ်] နေ့စွဲ ၄. ၆. ၂၀၂၀

လူထုစည်းရုံးရေးမှူး

အမည် ကျော်စိန်

လက်မှတ် [လက်မှတ်] နေ့စွဲ ၄. ၆. ၂၀၂၀

၉။ စီမံကိန်းစက်ဝန်းအချိန်ဇယား(PC 2)

ပုံစံ - ၀၂ - စီမံကိန်းစက်ဝန်းအချိန်ဇယား (PC 2)

လမ်းညွှန်ချက်၊ သက်ဆိုင်ရာလူထုစည်းရုံးရေးမှူး၊ လက်ထောက်နည်းပညာမှူးများမှ စီမံကိန်းစက်ဝန်းအဆင့်တစ်စဉ်ပြီးစီးပိုင်းကျေးရွာနှင့် ကျေးရွာအုပ်စုအတွက်ဤပုံစံကိုပြည့်သွင်းရမည်။

စည်းရုံးရေးမှူး/လက်ထောက်နည်းပညာရေးမှူးဝန်ထမ်း အမည် - ဆာကျော်ခိုင်

နေ့စွဲ ၉-၆-၂၀၂၀ ✓ စက်ဝန်းအားအမှတ်ခြိပ်ပါ စက်ဝန်း(၁) စက်ဝန်း(၂) စက်ဝန်း(၃) စက်ဝန်း(၄)

ပြည်နယ်/ခရိုင်	မြို့နယ်	ကျေးရွာအုပ်စု	ကျေးရွာ
ကရင်	ဗဟိုမြို့နယ်	သမို	စိုက်ပျိုးရေး

စီမံကိန်းဆောင်ရွက်မှုအဆင့်များ	နေ့စွဲ		အစည်းအဝေးတွင်တက်ရောက်သူအရေအတွက်					
	စတင်သည့်နေ့	ပြီးဆုံးသည့်နေ့	အမျိုးသား	အမျိုးသမီး	အိမ်ထောင်စု	လူမျိုးစုတက်ရောက်သူ အရေအတွက် နှင့် လူမျိုးစုအမည်	အိမ်ထောင်စုအရေအတွက်	အိမ်ထောင်စု %
၁။ ကျေးရွာစီမံကိန်း မိတ်ဆက်အစည်းအဝေး						၁		
၂။ ကျေးရွာပွဲပြီးရေး စီမံချက်ရေးဆွဲခြင်း အစည်းအဝေး	၉-၆-၂၀၂၀	၉-၆-၂၀၂၀	၇	၈	၁၅	ကရင် ၁၅	၂၀	၇၅%
၃။ ကျေးရွာအုပ်စု လုပ်ငန်းဆုံးဖြတ်ချက်ချသည့်အစည်းအဝေး			၁			၁		
၄။ မြို့နယ်အဆင့်စီမံကိန်းရေးဆွဲရေးနှင့် အကောင်အထည်ဖော်ရေးကော်မတီ၏ စီမံကိန်း သုံးသပ်မှုအစည်းအဝေး			မလို	မလို	မလို	မလို		

၁၀။ ကျေးရွာဖွံ့ဖြိုးရေးဦးစားပေးအစီအစဉ် (PC 3)

ပုံစံ - ၈ - ၃ ကျေးရွာဖွံ့ဖြိုးရေး ဦးစားပေးအစီအစဉ် (Form PC 3)

လမ်းညွှန်ရွာထိ အဆင့်(၃) ကျေးရွာဖွံ့ဖြိုးရေးမဟုတ်ဘဲ အစဉ်အဆက် ဦးစားပေးအစီအစဉ် ကျေးရွာဖွံ့ဖြိုးရေး အထောက်အကူပြု ကော်မတီသည် လူထုစည်းရုံးရေးမှူးအကူအညီဖြင့် ဤပုံစံကိုပြည့်စုံအောင် ဖြည့်သွင်းရမည်။

လူထုစည်းရုံးရေးမှူး/ဝန်ထမ်း အမည် ဦးအောင်မြေအောင်
 နေ့စွဲ ၂၅.၈.၂၀၁၈ စက်ဝန်းအား အမှတ်ခြစ်ပါ (✓) စက်ဝန်း(၁)
 စက်ဝန်း(၂) စက်ဝန်း(၃) စက်ဝန်း(၄)

ပြည်နယ်/တိုင်း ပျဉ်းမနား မြို့နယ် ကျေးရွာအုပ်စု သစ် ကျေးရွာ ပိတောက်

က။ အခက်အခဲအတားအဆီးများအားလုံးရှင်းလင်းပြီး - ယခုလက်ရှိအခြေအနေတွင် ဤကျေးရွာဖွံ့ဖြိုးတိုးတက်ရေးအတွက် အဓိက အခက်အခဲအတားအဆီးများသည် မည်သည်များဖြစ်ပါသနည်း။ (အမျိုးသား/သမီး အနည်းဆုံးအခက်အခဲ ၅ ခုစီဖော်ပြပါ)

အမျိုးသား အဖွဲ့မှ တင်ပြသောအခက်အခဲအတားအဆီးများ	အမျိုးသမီး အဖွဲ့မှတင်ပြသောအခက်အခဲအတားအဆီးများ
၁ ချောင်းလှူဒါန်းမှု မရှိသောကြောင့် ကျောင်း၊ သင်တန်း၊ အားကစားကွင်း၊ ဘာသာရေးအဖွဲ့အစည်းများ ဖွဲ့စည်းခြင်း မရှိပါ။	၁ ကလေးများ ကျောင်းသွားရန် အခက်အခဲ ရှိသောကြောင့် များစွာ ဖိစီးနှိပ်စက်ခြင်း ရှိပါသည်။
၂ ရွာအတွင်း အခြေအနေ အဆိုးဆုံး ဖြစ်နေပြီး မြေအောက်ရေ မရှိပါ။	၂ မိန်းမများ ကျောင်းသွားရန် အခက်အခဲ ရှိပါသည်။
၃ မိန်းမများ ကျောင်းသွားရန် အခက်အခဲ ရှိပါသည်။	၃ ကျေးရွာအတွင်း မြေအောက်ရေ မရှိပါ။
၄ ကျေးရွာအတွင်း အခြေအနေ အဆိုးဆုံး ဖြစ်နေပြီး မြေအောက်ရေ မရှိပါ။	၄ ကျေးရွာအတွင်း မြေအောက်ရေ မရှိပါ။
၅ ယင်းလျှင် အခြေအနေ အဆိုးဆုံး ဖြစ်နေပြီး မြေအောက်ရေ မရှိပါ။	၅ အခြေအနေ အဆိုးဆုံး ဖြစ်နေပြီး မြေအောက်ရေ မရှိပါ။
၆ ယင်းလျှင် အခြေအနေ အဆိုးဆုံး ဖြစ်နေပြီး မြေအောက်ရေ မရှိပါ။	၆ အခြေအနေ အဆိုးဆုံး ဖြစ်နေပြီး မြေအောက်ရေ မရှိပါ။
၇	၇
၈	၈
၉	၉
၁၀	၁၀

ခ။ မျှော်မှန်းခြင်း - နောင်လာမည့် (၅) နှစ် အတွင်း ကျေးရွာဖွံ့ဖြိုးရေး မျှော်မှန်းလျာထားချက်များအား တင်ပြပါ။

အမျိုးသားအဖွဲ့မှ တင်ပြသောမျှော်မှန်းချက်များ	အမျိုးသမီးအဖွဲ့မှ တင်ပြသောမျှော်မှန်းချက်များ
၁။ ကွန်ကရစ်တံတား၊ ရိပ်ယာခြံ၊ ချွေဆွဲ/ ဘားများ၊ အနားရပ်ကင်းစွာအားယာခြံ စေ့မည်။	၁။ ကွန်ကရစ်တံတား၊ ရိပ်ယာခြံ၊ ကလေးများ အနားရပ်ကင်းစွာကျောင်းအား နှင်စေ့မည်။
၂။ ချွေဆွဲ၊ ဆက်လက်တောထွက်ခြင်း၊ အဆင်ပြေအောင် အားယာခြံစေ့မည်။	၂။ ဆိုလာဇီ၊ ရေခဲဇီ၊ ယုံယုံခြံခြံအား ယာခြံစေ့မည်။
၃။ ဆိုလာဇီ၊ ယင်းဇီ၊ ရေခဲဇီ၊ ကျောင်း၊ ဘားများ၊ အဆင်ပြေအောင် နှင်ယုံယုံခြံခြံအား ယာခြံစေ့မည်။	၃။ ကျေးလက်ကျေးရွာများ နှင့် ဆေးကုသရေး ယုံယုံ လောကလောက ရရှိမည်။
၄။ ကျေးလက်ကျေးရွာများ နှင့် ဆေးကုသရေး ယုံယုံလောကလောက ရရှိမည်။	၄။ ဆေး၊ မေးခွန်း၊ နှင့် ဆေးပျက်သား ချက်ထားရှိ ဖြီး၊ ကျန်းမာရေး၊ ဝန်ဆောင်မှုများ အဆင်ပြေ လာစေမည်။
၅။ အိမ်သာများ သို့၊ ချွေဆွဲလမ်း၊ ပျဉ်း ဖွဲ့၊ အဆင်ပြေအောင် ဖြစ်စားလာစေမည်။	၅။ အိမ်သာများ သို့၊ တင်ယာခြံ၊ ကျွဲကျွဲအား ဖွဲ့မည်။ ဖျော့ နည်းလာစေမည်။
	၆။ ဆက်ဆံရေး၊ စာတတ်ရေး၊ နှင့် အခြား အဖွဲ့များ ဆက်ဆံရေး ဖြစ်စေမည်။

၈။ လူထုဝန်ထမ်း၏ လာမည့် (၄) နှစ်အတွက် အကျုံးဝင်သော ဦးစားပေး ဖွံ့ဖြိုးတိုးတက်မှု လုပ်ငန်း အစီအစဉ်များအားဖော်ပြပါ။

အဆင့်	ကျေးရွာအတွက် ဦးစားပေး ဖွံ့ဖြိုးတိုးတက်မှု လုပ်ငန်းစဉ်များ	အဆိုပြုသူ (အမျိုးသားများ/ အမျိုးသမီးများ/ အမျိုးသား+ အမျိုးသမီး)	ခန့်မှန်းကုန်ကျစရိတ်	အကျိုးခံစားခွင့်ရှိသူ ခန့်မှန်းခြေ အရေအတွက်
၁	ကျေးရွာအတွက် (၂၀၀' x ၅')	၈ + ၀	၁၄၈၀၀၀၀	၁၀၃
၂	ဆိပ်ကမ်းလမ်းဖွဲ့စည်းခြင်း (၂၅၀' x ၂၀')	၈ + ၀	၄၆၀၀၀၀	၁၀၃
၃	ကျေးရွာအတွက် (၂၅၀' x ၂၀') ၄' + ၅' => ၇၀၀ နေရာ	၈ + ၀	၁၇၃၀၀၀၀	၁၀၃
၄	ကျေးရွာအတွက် (၂၀၀' x ၂၀')	၀	၁၂၅၀၀၀၀	၁၀၃
၅	ကျေးရွာအတွက် (၂၀၀' x ၂၀')	၈	၁၆၀၀၀၀၀	၁၀၃

ပုံစံ - ၈-၃ ကျေးရွာဖွံ့ဖြိုးရေး ဦးစားပေးအစီအစဉ် (Form PC 3)

လမ်းညွှန်ချက်၊ အဆင့်(၃)ကျေးရွာမျှော်မှန်းချက်အစည်းအဝေးပြီးဆုံးသောအခါ ကျေးရွာစီမံကိန်း အထောက်အကူပြု ကော်မတီသည် လူထုစည်းရုံးရေးမှူးအကူအညီဖြင့် ဤပုံစံကိုပြည့်စုံအောင် ဖြည့်သွင်းရမည်။	
လူထုစည်းရုံးရေးမှူး/ဝန်ထမ်း အမည် ဦးစောဝင်းဇော်ထွန်း	
နေ့စွဲ 24.5.19	စက်ဝန်းအား အမှတ်ခြစ်ပါ (✓) <input type="checkbox"/> စက်ဝန်း(၀) ဧ စက်ဝန်း(၂) <input type="checkbox"/> စက်ဝန်း(၃) <input type="checkbox"/> စက်ဝန်း(၄) <input type="checkbox"/>
ပြည်နယ်/တိုင်း ကရင်	မြို့နယ်/မြို့ရွာ ကျေးရွာအုပ်စု သမိုက် ကျေးရွာ ဝါးကျယ်ရွာ

က။ အခက်အခဲအတားအဆီးများအားဆွေးနွေးခြင်း - ယခုလက်ရှိအခြေအနေတွင်ဤကျေးရွာဖွံ့ဖြိုးတိုးတက်ရေးအတွက် အဓိကအခက်အခဲအတားအဆီးများသည် မည်သည်များဖြစ်ပါသနည်း။ (အမျိုးသား/သမီး အနည်းဆုံးအခက်အခဲ ၅ ခုစီဖော်ပြပါ)

အုပ်စုဖွဲ့ ဆွေးနွေးမှုများမှ တင်ပြသောအခက်အခဲအတားအဆီးများ	
① စာသင်ကျောင်း၊ ဗဟိုကျောင်း၊ ကလေး ဖွားပညာရေး အခက်အခဲများ	<input type="checkbox"/> ကျား <input type="checkbox"/> မ ကျား+မ
② ဇွဲကန်တွင် ဆောက်သုံး၊ ရေမလုံအောင်ခြင်း	<input type="checkbox"/> ကျား <input type="checkbox"/> မ ကျား+မ
③ နယ်စပ်ဖွံ့ဖြိုးရေးအတွက် လုံခြုံမှု မရှိခြင်း	<input type="checkbox"/> ကျား <input type="checkbox"/> မ ကျား+မ
④ ဆေးပေးခန်း၊ နေထိုင်ရေး၊ မီးရောင်ခြင်း၊ မီးဘေးအန္တရာယ်	<input type="checkbox"/> ကျား <input type="checkbox"/> မ ကျား+မ
⑤ အိမ်သာ၊ မြေအောက်ရေ၊ ရေကန်၊ ရေအောက်ခြင်း	<input type="checkbox"/> ကျား <input type="checkbox"/> မ ကျား+မ

ခ။ မျှော်မှန်းခြင်း- နောင်လာမည့် (၅) နှစ် အတွင်း ကျေးရွာဖွံ့ဖြိုးရေး မျှော်မှန်းချက်များအား တင်ပြပါ။

အုပ်စုဖွဲ့ ဆွေးနွေးမှုများမှ တင်ပြသောအခက်အခဲအတားအဆီးများ	
① ကျောင်း၊ ဆောင်သစ်တို့ကို အကူအညီပေးခြင်း	<input type="checkbox"/> ကျား <input type="checkbox"/> မ ကျား+မ
② ရေပိုက်ရေး၊ နေထိုင်ရေး၊ မီးဘေးအန္တရာယ်	<input type="checkbox"/> ကျား <input type="checkbox"/> မ ကျား+မ
③ ဖိလှည့်ခြင်း၊ ကျောင်း၊ မီးဘေးအန္တရာယ်	<input type="checkbox"/> ကျား <input type="checkbox"/> မ ကျား+မ
④ ဆေးပေးခန်း၊ နေထိုင်ရေး၊ မီးဘေးအန္တရာယ်	<input type="checkbox"/> ကျား <input type="checkbox"/> မ ကျား+မ
⑤ အိမ်သာ၊ မြေအောက်ရေ၊ ရေကန်၊ ရေအောက်ခြင်း	<input type="checkbox"/> ကျား <input type="checkbox"/> မ ကျား+မ

၈။ လူထုစီမံကိန်း၏ လာမည့် (၄) နှစ်အတွက် အကျုံးဝင်သော ဦးစားပေး ဖွံ့ဖြိုးတိုးတက်မှု လုပ်ငန်း အစီအစဉ်များအားဖော်ပြပါ။

ဦးစားပေး အဆင့် သတ်မှတ်ချက်	ကျေးရွာအတွက် ဦးစားပေး ဖွံ့ဖြိုးတိုးတက်မှု လုပ်ငန်းစဉ်များ	အဆိုပြုသူ (အမျိုးသားများ/ အမျိုးသမီးများ/ အမျိုးသား+ အမျိုးသမီး)	အခန်းကဏ္ဍ	ခန့်မှန်း ကုန်ကျစရိတ်	အကျိုးခံစားခွင့်ရှိသူခန့်မှန်းခြေအရေအတွက်		
					ကျား	မ	ပေါင်း
၁	စာသင်ကျောင်း(၁၃) ဆောက်လုပ်(၁၁၆)	ကျား + မ	ပညာရေး	၂၆၀၀၀၀၀	၅၇	၄၈	၁၀၅
၂	ဆိမ့်ကင်းရေး (၁၂၆၂၃)	မ	ကျန်းမာရေး	၂၅၀၀၀၀၀	၅၇	၄၈	၁၀၅
၃	ရေပိုက်ဆောင်ရွက်ရေး (၇၀၀) ထပ်	မ	ကျန်းမာရေး	၁၅၅၀၀၀၀	၅၇	၄၈	၁၀၅
၄	စားစားခန်း (၇၀၀)	မ	ကျန်းမာရေး	၁၀၅၀၀၀၀	၅၇	၄၈	၁၀၅
၅	ကျောက်ချော လုပ်ငန်းစဉ် (၇၀၀)	မ	လုပ်ငန်းရေးရာ	၃၀၀၀၀၀၀	၅၇	၄၈	၁၀၅

၉။ လူထုစီမံကိန်း၏ လာမည့် (၄) နှစ်အတွက် အကျုံးမဝင်သော ဦးစားပေး ဖွံ့ဖြိုးတိုးတက်မှု လုပ်ငန်း အစီအစဉ်များအားဖော်ပြပါ။

အဆင့်	ကျေးရွာအတွက် ဦးစားပေး ဖွံ့ဖြိုးတိုးတက်မှု လုပ်ငန်းစဉ်များ	အဆိုပြုသူ (အမျိုးသားများ/ အမျိုးသမီးများ/ အမျိုးသား+ အမျိုးသမီး)	အခန်းကဏ္ဍ
၄	ဆက်သွယ်ရေးစာပို့စနစ်	ကျား + မ	အဆောက်အအုံ
၅	ဆိမ့်ကင်းရေးလုပ်ငန်း	မ	ကျန်းမာရေး
၆	ရေပိုက်ဆောင်ရွက်ရေး	မ	ကျန်းမာရေး
၇			
၈			

ခေါင်းဆောင်၊ ကျေးရွာစီမံကိန်းအထောက်အကူပြုကော်မတီမှအတည်ပြုသည်။

အမည် ဒေါ်အိမ်မာ လက်မှတ် [လက်မှတ်] နေ့စွဲ ၂၄.၅.၁၉

ပုံစံ - ၀-၃ ကျေးရွာဖွံ့ဖြိုးရေး ဦးစားပေးအစီအစဉ် (Form PC 3)

လမ်းညွှန်ရက်စွဲ အထောက်အကူပြု ကော်မတီသည် လူထုစည်းရုံးရေးမှူးအကူအညီဖြင့် ဤပုံစံကိုပြည့်စုံအောင် ဖြည့်သွင်းရမည်။		အဆင့်(၃)ကျေးရွာဖွံ့ဖြိုးရေးမှူးချက်အစည်းအဝေးပြီးဆုံးသောအခါ ကျေးရွာစီမံကိန်း	
လူထုစည်းရုံးရေးမှူး/ဝန်ထမ်း အမည် - <u>အောင်ကျော်စွန်း</u>			
နေ့စွဲ - <u>၉.၆.၂၀၂၀</u>	ဝက်ဝန်းအား အမှတ်ခြစ်ပါ (✓) <input type="checkbox"/> ဝက်ဝန်း(၁) <input type="checkbox"/> ဝက်ဝန်း(၂) <input type="checkbox"/> ဝက်ဝန်း(၃) <input type="checkbox"/> ဝက်ဝန်း(၄)		
ပြည်နယ်/တိုင်း - <u>ဗဟို</u>	မြို့နယ် - <u>မြို့နယ်</u>	ကျေးရွာအုပ်စု - <u>သမို</u>	ကျေးရွာ <u>တိုက်မင်း</u>

ကား အခက်အခဲအတားအဆီးများအားဆွေးနွေးခြင်း - ယခုလက်ရှိအခြေအနေတွင်ဤကျေးရွာဖွံ့ဖြိုးတိုးတက်ရေးအတွက် အဓိကအခက်အခဲအတားအဆီးများသည် မည်သည့်များဖြစ်ပါသနည်း။ (အမျိုးသား/သမီး အနည်းဆုံးအခက်အခဲ ၅ ခုစီဖော်ပြပါ)

အုပ်စုဖွဲ့ဆွေးနွေးမှုများမှ တင်ပြသောအခက်အခဲအတားအဆီးများ	
စားနပ်ရိက္ခာ - မရှိဘဲဘာလောင်း စားနပ်ရိက္ခာပေးပေးရမည်။	<input type="checkbox"/> ကျား <input type="checkbox"/> မ ၂ ကျား + မ
ဖွံ့ဖြိုးရေးအကူအညီပေးရမည်။	<input type="checkbox"/> ကျား <input type="checkbox"/> မ ၂ ကျား + မ
ကျွန်ုပ်တို့မရှိဘဲဘာလောင်း လိုအပ်မှုများရှိသည်။	<input type="checkbox"/> ကျား <input type="checkbox"/> မ ၂ ကျား + မ
အလုပ်အကိုင် ဖွံ့ဖြိုးရေးအကူအညီပေးရမည်။	<input type="checkbox"/> ကျား <input type="checkbox"/> မ ၂ ကျား + မ
အခြားအခက်အခဲအတားအဆီးများ	<input type="checkbox"/> ကျား <input type="checkbox"/> မ ၂ ကျား + မ

ခ။ မျှော်မှန်းခြင်း - နောင်လာမည့် (၅) နှစ် အတွင်း ကျေးရွာဖွံ့ဖြိုးရေး မျှော်မှန်းလျာထားချက်များအား တင်ပြပါ။

အုပ်စုဖွဲ့ဆွေးနွေးမှုများမှ တင်ပြသောအခက်အခဲအတားအဆီးများ	
ကျေးရွာဖွံ့ဖြိုးရေးအကူအညီပေးရမည်။	<input type="checkbox"/> ကျား <input type="checkbox"/> မ ၂ ကျား + မ
ကျွန်ုပ်တို့မရှိဘဲဘာလောင်း လိုအပ်မှုများရှိသည်။	<input type="checkbox"/> ကျား <input type="checkbox"/> မ ၂ ကျား + မ
ကျွန်ုပ်တို့မရှိဘဲဘာလောင်း လိုအပ်မှုများရှိသည်။	<input type="checkbox"/> ကျား <input type="checkbox"/> မ ၂ ကျား + မ
ကျေးရွာဖွံ့ဖြိုးရေးအကူအညီပေးရမည်။	<input type="checkbox"/> ကျား <input type="checkbox"/> မ ၂ ကျား + မ
အခြားအခက်အခဲအတားအဆီးများ	<input type="checkbox"/> ကျား <input type="checkbox"/> မ ၂ ကျား + မ

၈။ လူထုစီမံကိန်း၏ လာမည့် (၄) နှစ်အတွက် အကျုံးဝင်သော ဦးစားပေး ဖွံ့ဖြိုးတိုးတက်မှု လုပ်ငန်း အစီအစဉ်များအားဖော်ပြပါ။

ဦးစားပေး အဆင့် သတ်မှတ်ချက်	ကျေးရွာအတွက် ဦးစားပေး ဖွံ့ဖြိုးတိုးတက်မှု လုပ်ငန်းစဉ်များ	အဆိုပြုသူ (အမျိုးသားများ/ အမျိုးသမီးများ/ အမျိုးသား+ အမျိုးသမီး)	အခန်းကဏ္ဍ	ခန့်မှန်း ကုန်ကျစရိတ်	အကျိုးခံစားခွင့်ရှိသူခန့်မှန်းခြေအရေအတွက်		
					ကျား	မ	ပေါင်း
၁	မိဖုန်းရွာအတွက် ဖွံ့ဖြိုးတိုးတက်မှု လုပ်ငန်းစဉ်များ	ကျား + ၁၂	ကျေးရွာဖွံ့ဖြိုးရေး	၂၀၀၀၀၀၀	၈၁	၈၇	၁၆၈
၂	မိဖုန်းရွာအတွက် ဖွံ့ဖြိုးတိုးတက်မှု လုပ်ငန်းစဉ်များ	ကျား + ၁၂	ကျေးရွာဖွံ့ဖြိုးရေး	၂၀၀၀၀၀၀	၈၇	၈၇	၁၆၈
၃	မိဖုန်းရွာအတွက် ဖွံ့ဖြိုးတိုးတက်မှု လုပ်ငန်းစဉ်များ	ကျား + ၁၂	ကျေးရွာဖွံ့ဖြိုးရေး	၂၀၀၀၀၀၀	၈၇	၈၇	၁၆၈
၄	မိဖုန်းရွာအတွက် ဖွံ့ဖြိုးတိုးတက်မှု လုပ်ငန်းစဉ်များ	ကျား + ၁၂	ကျေးရွာဖွံ့ဖြိုးရေး	၂၀၀၀၀၀၀	၈၇	၈၇	၁၆၈
၅	မိဖုန်းရွာအတွက် ဖွံ့ဖြိုးတိုးတက်မှု လုပ်ငန်းစဉ်များ	ကျား + ၁၂	ကျေးရွာဖွံ့ဖြိုးရေး	၂၀၀၀၀၀၀	၈၇	၈၇	၁၆၈

၉။ လူထုစီမံကိန်း၏ လာမည့် (၄) နှစ်အတွက် အကျုံးဝင်သော ဦးစားပေး ဖွံ့ဖြိုးတိုးတက်မှု လုပ်ငန်း အစီအစဉ်များအားဖော်ပြပါ။

အဆင့်	ကျေးရွာအတွက် ဦးစားပေး ဖွံ့ဖြိုးတိုးတက်မှု လုပ်ငန်းစဉ်များ	အဆိုပြုသူ (အမျိုးသားများ/ အမျိုးသမီးများ/ အမျိုးသား+ အမျိုးသမီး)	အခန်းကဏ္ဍ
၁	မိဖုန်းရွာအတွက် ဖွံ့ဖြိုးတိုးတက်မှု လုပ်ငန်းစဉ်များ	ကျား + ၁၂	(ကျေးရွာဖွံ့ဖြိုးရေး) အခြား
၂	မိဖုန်းရွာအတွက် ဖွံ့ဖြိုးတိုးတက်မှု လုပ်ငန်းစဉ်များ	ကျား + ၁၂	ကျေးရွာဖွံ့ဖြိုးရေး
၃	မိဖုန်းရွာအတွက် ဖွံ့ဖြိုးတိုးတက်မှု လုပ်ငန်းစဉ်များ	ကျား	မိဖုန်းရွာ
၄			
၅			

ခေါင်းဆောင်၊ ကျေးရွာစီမံကိန်းအထောက်အကူပြုကော်မတီမှအတည်ပြုသည်။

အမည် အောင်ကျော်စွာ လက်မှတ် [လက်မှတ်] နေ့စွဲ ၄.၆.၂၀၂၀

၁၁။ အစည်းဝေးမှတ်တမ်းများ

အစည်းဝေး - ဇူလိုင်လ ၂၀၁၉
ကျေးဇူးတင်ပေးရန် ၁၁ မှီ

ရက်စွဲ - ၂၄.၆.၂၀၁၉
နေရာ - ဇူလိုင်လ ၂၀၁၉

အစည်းအဝေးပြုလုပ်ရခြင်းအကြောင်းအရာ - ဝ... နဂါးကလေး၊ နဂါး + ဒု... နဂါးကလေး၊ နဂါး



ဆွေးနွေးချက်နှင့် ဆုံးဖြတ်ချက်

နဂါးကလေး နှင့် နဂါးကလေး နှစ်ဦးစလုံးပါ အစည်းအဝေးကို ၀၄:၀၀ AM
 အချိန်တွင် ဖွဲ့စည်းပေးခဲ့ပါသည်။ ဤအစည်းအဝေးတွင် နဂါးကလေး
 မှ အဖွဲ့ဝင်များ ပြောရာတွင် နဂါးကလေး တစ်ဦးက ပါဝင်ဆွေးနွေးရာတွင်
 နဂါးကလေးကို ဖွဲ့စည်းပေးရန် ပြောကြားခဲ့ပါသည်။
 နဂါးကလေး နှင့် နဂါးကလေး နှစ်ဦးစလုံးပါ အစည်းအဝေးကို
 တင်ပြဆွေးနွေးခဲ့ပါသည်။ ဤအစည်းအဝေးတွင် နဂါးကလေး
 ၁) နဂါးကလေး ၂) နဂါးကလေး ၃) နဂါးကလေး ၄) နဂါးကလေး
 ၅) နဂါးကလေး ၆) နဂါးကလေး ၇) နဂါးကလေး ၈) နဂါးကလေး
 ၉) နဂါးကလေး ၁၀) နဂါးကလေး ၁၁) နဂါးကလေး ၁၂) နဂါးကလေး
 ဆွေးနွေးခဲ့ပါသည်။

စက်လက်ဖြီး၊ ကျားသီးသီး၊ ဗသီးသီး၊ နှစ်ဖွဲ့ခွဲဖြီး၊ အခက်အခဲ၊
 ဖျော်ဖျော်ချက်၊ စိတ်ချက်များကို ဆွေးနွေးခဲ့သည်။ စက်လက်ဖြီး၊ ဦးစားပေး
 အသုံးပြုပုံစံများကို ဖြည့်စွက်ပုံစံကို ဖြစ်ပေါ်ခဲ့သည်။ ဖူဖူထပ်ထပ်ထောက်ကို မြေ(၁၀)
 လိပ်လက်ဖြီး၊ ဦးစားပေး အစဉ်လိုက် ခေ့ ၄ (၃ / ၂ / ၂) ဖြင့် ဖြည့်စွက်ပေးခဲ့သည်။
 တို့ဖြင့် အကျိုးဝင်၊ အကျိုးမဝင် ယုတ်ငါးခဲများကို စက်လက်ဖြီးဖြင့် ဖြည့်သည်။
 ကော်မတီများ ဖြစ်ပေါ် ဖွဲ့စည်း နှင့် ကော်မတီများ၏ စာတိုင်များ
 ကို ဖြစ်ပေါ် ဖွဲ့စည်း ဖြည့်သည်။ ကော်မတီဝင်များ၏ အမည်များမှာ အောက်ပါအတိုင်း
 ဖြစ်သည်။

- | | |
|--|--------------------------------------|
| ကျေးရွာစီ/အောက်ဥက္ကဋ္ဌ (၂) ဦး | ဝယ်ယူရေး အုပ်ကော်မတီ (၂) ဦး |
| ဦးစိုးမိုး ၁ ဦး၊ အိမ်ထောင်ရေး | ဦးအောင်စိုး ၁ ဦး၊ အေးအေးအေး |
| အောင်မြင်ကြီး၊ အုပ်ချုပ်ရေး အုပ်ကော်မတီ (၂) ဦး | မည်ပေးထိန်းသိန်း၊ အုပ်ကော်မတီ (၂) ဦး |
| ဦးအောင်စိုး ၁ ဦး၊ အေးအေးအေး | ဦးအောင်စိုး ၁ ဦး၊ အောင်သိန်း |
| ဖေဖေအောင်၊ အုပ်ချုပ်ရေး အုပ်ကော်မတီ (၂) ဦး | ကျေးရွာစာရင်းကိုင် (၁) ဦး |
| အေးအေးအေး ၁ ဦး၊ အောင်စိုး | အောင်စိုး |

ကျေးရွာစီမံခန့်ခွဲမှုအဖွဲ့အစည်းကို ဖွဲ့စည်းပေးခြင်းဖြင့်
 အောင်ချက်၊ အောင်ချက် လှည့်ပတ်များ၊ လိုက်နာကြောင့်၊ အသုံးပြုမှုများ၊ အဖွဲ့တွင်
 လက်မှတ်ထိုးဆွဲပြီး အစည်းအဝေးကို ညနေ အချိန်တွင် ပိတ်သိမ်းခဲ့ပါသည်။

မှတ်တမ်းပြုသူ - အမည် - အောင်အောင်	လက်မှတ် - 	နေ့ရက် - ၂၄.၅.၂၀၁၉
အတည်ပြုသူ - အမည် - ဦးစိုးမိုး	လက်မှတ် - 	နေ့ရက် - ၂၄.၅.၂၀၁၉

၁၂။ ကဏ္ဍအလိုက်ဦးစားပေးဖွံ့ဖြိုးရေးလုပ်ငန်းစဉ်များ

ကဏ္ဍအလိုက်ဦးစားပေးလုပ်ငန်းစဉ်များ

ကျေးရွာ - ကိုဗျန်းကိုး ကျေးရွာအုပ်စု - ၁၁၆

အမျိုးအမည်	ဦးစားပေးသည့်	လုပ်ငန်းအမျိုးအစား	အဆိုပြုသည့်			ခုနှစ်	စတင်ပေးဆောင်သည့် နှစ်၊ အစီအစဉ် (ဘဏ္ဍာ) ဌာန	မှတ်ချက်
			ကျား	မ	ကျား+မ			
အခြေခံအဆောက်အအုံ၊ ကဏ္ဍ (လမ်း၊ တံတား၊ ရေပြိုကျေး၊ ဒီလေဇီ၊ ရေ)	၂။	ဆိုဖာဖို၊ ဝင်းကျေး			✓	၂၀၁၉	၂၀၀၀, ၁၀၀၀	
	၃။	စိမ်းစမ်းကျေးရွာအုပ်စု၊ လှိုင်			✓	၂၀၂၀	၁၀၀၀, ၂၀၀၀	
	၄။	ကျောက်ကျေးရွာအုပ်စု၊ ဝင်းကျေး			✓	၂၀၂၀	၂၀၀၀	
လျှောက်ထား၊ မြေဖွံ့ဖြိုးရေး၊ ကဏ္ဍ (ယဉ်ကျေးရေး၊ ကျေးရွာအုပ်စု၊ မြေဖွံ့ဖြိုးရေး၊ မြေဖွံ့ဖြိုးရေး)	၅။	ကျောက်ကျေးရွာအုပ်စု၊ ဝင်းကျေး			✓	၂၀၁၉	၂၀၀၀	
	၆။	ကျောက်ကျေးရွာအုပ်စု၊ ဝင်းကျေး						
	၇။	ကျောက်ကျေးရွာအုပ်စု၊ ဝင်းကျေး						
အထောက်အကူပေးရေး၊ ကဏ္ဍ (ကျေးရွာအုပ်စု)	၈။	ကျောက်ကျေးရွာအုပ်စု၊ ဝင်းကျေး			✓	၂၀၁၉	-	
	၉။	ကျောက်ကျေးရွာအုပ်စု၊ ဝင်းကျေး			✓	၂၀၂၀	-	