

ပြည်ထောင်စုသမ္မတ မြန်မာနိုင်ငံတော် အစိုးရ
စိုက်ပျိုးရေး၊ မွေးမြူရေး နှင့် ဆည်မြောင်းဝန်ကြီးဌာန
ကျေးလက်ဒေသဖွံ့ဖြိုးတိုးတက်ရေးဦးစီးဌာန
ညောင်ဦး မြို့နယ်



လူထုဗဟိုပြုစီမံကိန်း

National Community Driven Development Project

(NCDDP)



စတုတ္ထနှစ်စီမံကိန်းစက်ဝန်းကျေးရွာဖွံ့ဖြိုးရေးအစီအစဉ်

Village Development Plan (VDP)

သစ်ထောင်တောင်ကျေးရွာ ၊ သစ်ထောင်အုပ်စု

မာတိကာ

၁။ မြို့နယ်မြေပုံ

၂။ ကျေးရွာမြေပုံ (တည်နေရာ)

၃။ အုပ်စုတွင်ပါဝင်သောကျေးရွာများစာရင်း

၄။ ကျေးရွာအခြေခံအချက်အလက်များ (ကျေးရွာသမိုင်းကြောင်း)

၅။ လူထုပူးပေါင်းပါဝင်သော လူမှုစမ်းစစ်ခြင်းနှင့် အကဲဖြတ်ခြင်း လုပ်ငန်းစဉ် (PSA/PRA) အကျဉ်းချုပ်ဇယား

၆။ ကျေးရွာဖွံ့ဖြိုးရေး အစီအစဉ်အတွက်အသုံးပြုခဲ့သော PRA tools များနှင့် တစ်ခုချင်းစီအတွက်သုံးသပ်ချက်များ

(၆-၁) လူမှုရေးအရင်းအမြစ်ပြုမြေပုံနှင့်သုံးသပ်ချက်

(၆-၂) ဥစ္စာဓနပိုင်ဆိုင်မှုခွဲခြားခြင်းနှင့်သုံးသပ်ချက်

(၆-၃) အဖွဲ့အစည်းချိတ်ဆက်မှုနှင့်သုံးသပ်ချက်

(၆-၄) ရာသီခွင်ပြ ပြကွဲဒီနံနှင့်သုံးသပ်ချက်

(၆-၅) ကျား/မရေးရာ ပင့်ကူအိမ်နှိုင်းယှဉ်ခြင်းနှင့်သုံးသပ်ချက်

(၆-၆) ပြဿနာသစ်ပင်နှင့်သုံးသပ်ချက်

(၆-၇) ကျား/မပိုင်ဆိုင်မှုသုံးသပ်ဆန်းစစ်ခြင်း(အရင်းအမြစ်သုံးစွဲမှုနှင့်အရင်းအမြစ်ထိန်းချုပ်မှုပြဇယား)

၇။ ကော်မတီဝင်များရွေးချယ်ခြင်းနှင့် ကျေးရွာဖွံ့ဖြိုးရေးအစီအစဉ်ဆောင်ရွက်မှုမှတ်တမ်းခါတ်ပုံများ

၈။ ကျေးရွာအချက်အလက် (ပုံစံ-၁)

၉။ စီမံကိန်းစက်ဝန်းအချိန်ဇယား (ပုံစံ-၂)

၁၀။ ကျေးရွာဖွံ့ဖြိုးရေး ဦးစားပေးအစီအစဉ် (ပုံစံ-၃)

၁၁။ အစည်းအဝေးမှတ်တမ်းများ

၁၂။ ကဏ္ဍအလိုက်ဦးစားပေးဖွံ့ဖြိုးရေးလုပ်ငန်းစဉ်များ

ညောင်ဦးမြို့နယ် မြေပုံ

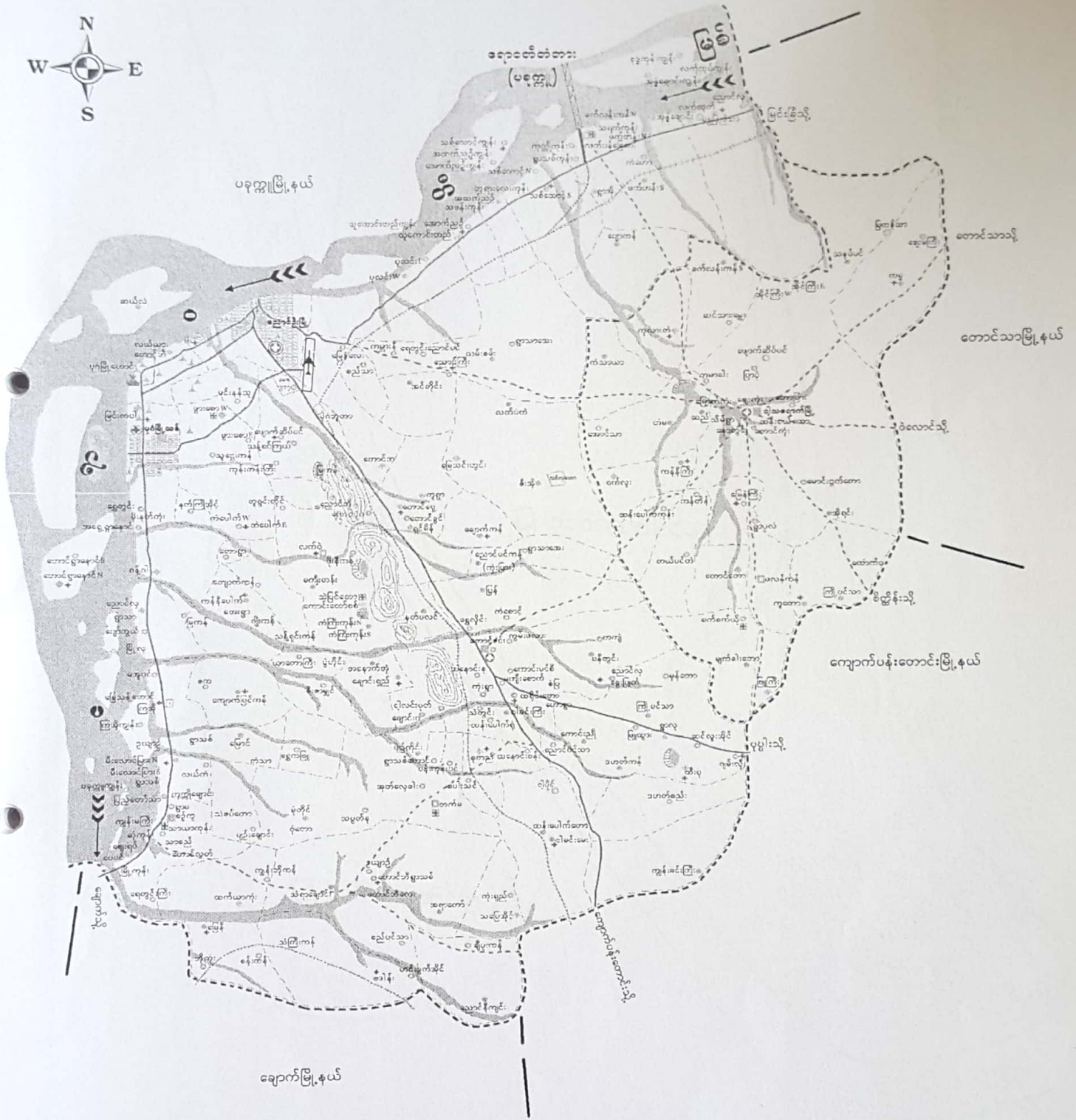

မြစ်ဝကျွန်းပေါ်

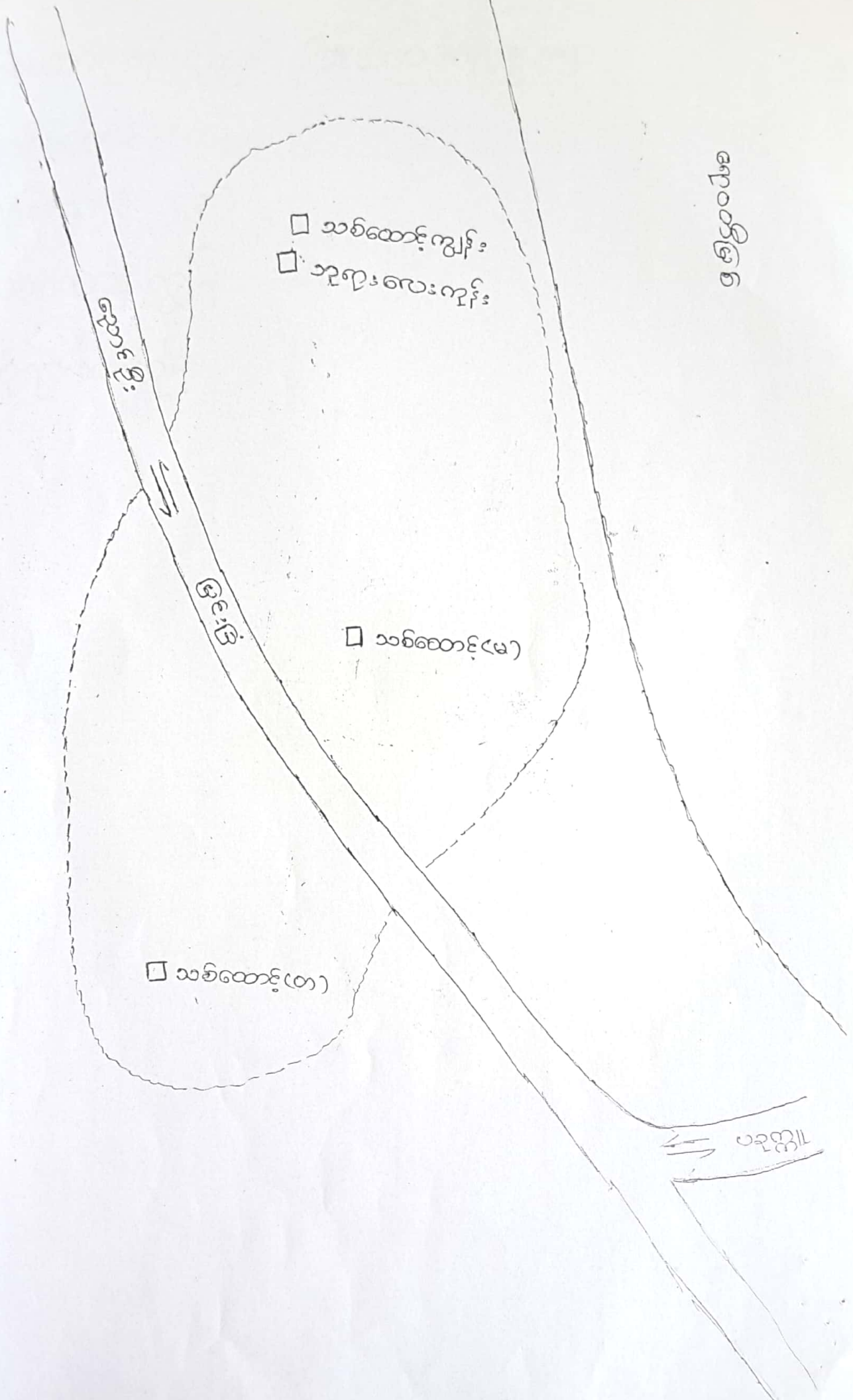

သစ်ထောင့် အုပ်စုတွင် ပါဝင်သော ကျေးရွာများ

၁) သစ်ထောင့် (တ)

၂) သစ်ကောင် (မ)

၃) သစ်ထောင့် ညိုရိုး

၄) ဘုရားလေးကုန်း

သစ်ထောင်စောင်ကျေးရွာသမိုင်း

သစ်ထောင်စောင်ကျေးရွာဟောင်းသည် ယွင် ၁၃၂၂

သစ်ထောင်စွင်း၊ အတွင်းထည်ရှိသော ရွာတစ်ရွာဖြစ်ပါသည်။

ဦးမားသောပုဂ္ဂိုလ်အိတ်များ၊ အများအပြားထင်ရှောက်ရှောက်ယှက်
ကိုက်ခဲသည်အတွက် ရွာသူ၊ ရွာသားများမနေနိုင်အောင် ဖြစ်ခဲ့ပါသည်။
ယင်းသို့ကျေးရွာအတွင်း မနေနိုင်အောင် ဖြစ်နေခဲ့သည်အတွက်
ကျေးရွာလူကြီး၊ ဦးစောထွန်းနှင့် ကျေးရွာဒေါ်စိ၊ ဆောင်ကြီး၊ ဦး
လူကြီးများ ရေရာသစ် ရွာဖွဲ့ရန် ညှိနှိုင်းဆုံးဖြတ်ခဲ့ကြပါသည်။

ဦးစောထွန်းနှင့်ကျေးရွာလူကြီးများ ကျေးရွာတည်ဆောက်
ရန် ရွာခြေနေရာ အတွက် ကျေးရွာမှ အရှေ့တောင်ဘက်အရပ်သို့ ထွက်ခွာ
လာစဉ် ယခုသစ်ထောင်စောင်တည်ရှိသော နေရာသို့ ရောက်ရှိလာပါသည်။
ယင်းသို့ ရောက်ရှိလာကြစဉ်ပုဂံကို နားရထားမင်းကြီး ပင်လျှင်တွင်
ကမ္ဘာ့ရန်သူဖြစ်သော မိုးလွန်နှင့် ကျီး၊ ကျား၊ ကျွဲ၊ သစ်ဖြတ်ရေသည်ကို
တွေ့ရှိရပါသည်။ ကျေးရွာလူကြီးများ ဆုံးဖြတ်မှုဖြစ်ပြီး ပွားပြီဟု
ခေါ်ဆို၍ ရွာတည်ဆောက်ရန်အတွက် နတ်ကောင်း၊ မှတ်ကြတ်များ
လမ်းညွှန်ပြသခြင်းဖြစ်သည်။ ရန်သူအချင်းချင်းကောင်းကျွေး
ကံရေရာဖြစ်စေအတွက် ရွာသစ်တည်ရန် ကျေးဇူးပြုပေးခဲ့ကြပါသည်။
ရွာနာမည်ကပ်လိုပေးမလဲ ဆုံးဖြတ်ခဲ့ကြရာပုဂံကို နားရထားမင်းကြီး
ပင်လျှင်သည် အတောင် (၄၀) မှီ၊ မြင့်မားကျော် ကျင်းများ ပွားသည်။
အပေါ်ပိုင်းသာ တည်ရှိနေပါသည်။

သစ်တော့ ငြိမ်းစေချင်တော့သည် အတွက် သစ်တော့ငှာ ဟု ရွာအမည်
ပေးရန် ဆုံးဖြတ်ကြပါသည်။ "ဆိုမှ ကာလကြာလာအခါ သစ်တော့ငှာ
သစ်တော့ငှာ ဟု အမည်တွင်ခဲ့ပါသည်။ "

စဉ်	အကြောင်းအရာ	ရက်စွဲ	ဦးတည်အုပ်စု	ဝက်ဘ်ဆိုက်			အဓိကဆွေးနွေးချက်
				ကျား	မ	ပေါင်း	
၁။	ကျေးရွာလူမှုမြေပုံ ရေးမြေ ဘယ် နောက်မြေပုံ (social map Resource map)	၇.၉.၂၀၁၈	ကျေးရွာသူ၊ ကျေးရွာသားများ၊ ကော်မတီဝင်များ	၁၂၆	၁၁၀	၂၃၆	ကျေးရွာနယ်နိမိတ် အတွင်း ရှိ ဆိပ်ခြံ၊ လယ်ခြံစိုက် ဆင်း၊ ဘုရား၊ ယုတ်၊ များ၊ စသော ကျေးရွာ၏ လက်ရှိ အခြေအနေနှင့် ဖွံ့ဖြိုးရေး အခြေအနေများကို ရေးဆွဲ ဖော်ထုတ်ပါသည်။
၂။	ရာသီဥတု မြေပုံ (Seasonal Calendar)	၇.၉.၂၀၁၈	ကျေးရွာသူ ကျေးရွာသားများ၊ ကော်မတီဝင်များ	၁၂၆	၁၁၀	၂၃၆	ရာသီဥတုစိုက်ပျိုးရေးများ လယ်ယာလုပ်ငန်းများ၊ မွေး မြူရေးလုပ်ငန်းများ၊ ဝမ်းစာ ယူယူမှုနှင့် ပြုစောမှုများ
၃။	ကျေးရွာ၏ ဦး စားပေး အစီ အစဉ်ဇယား (Metric Ranking)	၇.၉.၂၀၁၈	အမျိုးသားအုပ်စု အမျိုးသမီးအုပ်စု	၁၂၆	၁၁၀	၂၃၆	ကျေးရွာသူကျေးရွာသားများ ၏ ကျေးရွာအတွက် အဓိက လိုအပ်သော စီမံကိန်းလုပ်ငန်း များကို ညှိနှိုင်းတိုင် ယ်ရေး ဆွဲခဲ့ကြသည်။

လူထုပေါင်းစုံပါဝင်သော လူမှုစာနိုးစစ်ခြင်းနှင့် အကဲဖြတ်ခြင်းလုပ်ငန်းစဉ်

(PSA / PRA) အကျဉ်းချုပ်ဇယား

ကျေးရွာ -

ပုံစံ	အကြောင်းအရာ	ရက်စွဲ	ဦးတည်အုပ်စု	ဝက်ဘက်			အဓိကဆွေးနွေးချက်
				ကျား	မ	ပေါင်း	
၄.	အဖွဲ့အစည်း ချိတ်ဆက်ပုံ (Venn Diagram)	၈.၇.၂၀၁၈	ကျေးရွာသူ၊ ကျေးရွာသားများ ကော်မတီဝင်များ ကျေးရွာအုပ်ချုပ် ရေးအဖွဲ့ဝင်များ	၁၂၆	၁၁၀	၂၃၆	ကျေးရွာအတွင်းတွင် ရှိနေ သော လူမှုအဖွဲ့အစည်း နှင့် ကျေးရွာလူထု အကြား ချိတ်ဆက်မှု နှင့် ဖွဲ့စည်း ခြင်းအားဖြင့် အောင်မြင်မှု ရှိခဲ့သည်။
၅.	လူမှုစီးပွားအ ဆင့်အဆင့် ခြား (Wealth Ranking)	၈.၇.၂၀၁၈	ချမ်းသာသော အလယ်အလတ် ဦးစီးဌာန	၁၂၆	၁၁၀	၂၃၆	ကျေးရွာအတွင်းရှိ လူများ အားဖြင့် ပစ္စည်းနှင့် နေအိမ်အား ဖြည့်ဆည်းမှု အ ခြေအား ဖြည့်ဆည်းမှုနှင့် ကျေး အတွက် လိုအပ်သည့် ရရှိရေး အစီအစဉ်များ ထည့်သွင်းစဉ်းစားခြင်း ရရှိခဲ့သည်။
၆.	ပင့်ကူအိမ် ကွန်ယက် (Spider Web)	၈.၇.၂၀၁၈	ကျေးရွာသူ၊ ကျေးရွာသားများ အမျိုးသားအုပ်စု အမျိုးသမီးအုပ်စု	၁၂၆	၁၁၀	၂၃၆	အမျိုးသားနှင့် အမျိုးသ မားအား အလုပ်အကိုင် နှင့် အလမ်းတန်းတူအား အရင်း၊ ပညာထက်ကြား မှု၊ အလုပ်အကိုင်အစဉ် အခြေအနေ အလုပ်ရပ် ဆွေးနွေးခဲ့ကြသည်။

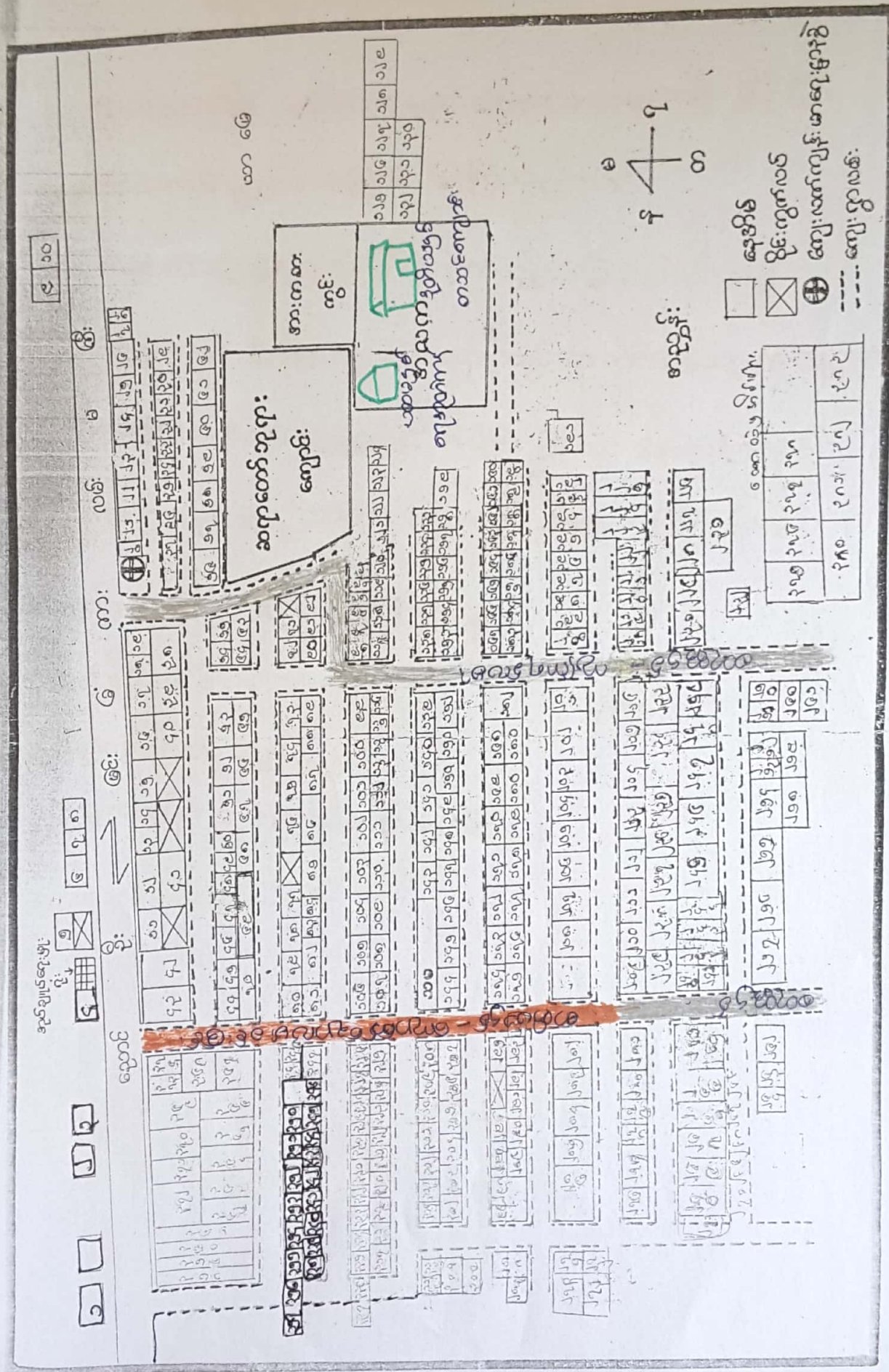

- ၁ - ကျေးဌာန
- ၂ - အမှတ်စဉ်
- ၃ - ကျေးလက်ကျန်းမာရေးဌာန

၄ - အခြားအရာများ

“ လူပျာရော့ အရင်းအမြစ် ပြုစေပဲ့ ”
ဆွေးနွေးသုံးသပ်ချက်

လယ်ယာဖြော့ သစ်တော များ တောတောင်များကို ဖြိုခွဲပြီး
အသက်မွေးဝမ်းကြောင်း ပြုကြသည်။

သောက်သုံးရေ မူပိုင်ပြီး ခိုက်ပျိုးဖြော့ နည်းပါးသည်။

ကျေးရွာ၏ အဓိကကျသော ရေကူးတွင် အဆင်ပြေသူများ ရေထိုင်မိပြီး

မပြေလည် သောသူများ မှာ ကံပိုင်းများတွင် ရေထိုင်ကြသည်။

တစ်ရွာလုံး ဗုဒ္ဓကသာ ကိုးကွယ် သူများ ပြစ်ကြသည်။

ကိုးတက်ဂျိ လိုက်ပျက်များမှာ-

လျှပ်စစ်ဇီး။

ခိုက်ပျိုးရေချည်ပညာ။

မူလတန်း ပြု အလယ်တန်း အဆင့်။

၂၅၀၃ နှစ် ဇူလိုင်လလား

ဆွေးနွေးခြင်း သုံးသပ်ချက်

ကျေးဇူးတင် နှစ်ပါးသော နည်းစနစ် ဤနှစ်ထောင်နှစ် ၃၀၇-သည်
ဆင်းရဲ နှစ်ပါးသည်။

ဆင်းရဲ နှစ်ပါးသည်၊ မကြေငြိမ်းစွာ နေထိုင်၊ ကျား၊ လူ၊ သူ၊ များ များသော
ကြောင့်ဖြစ်သည်။ ပုံ ဖြစ်နေစေ့ မရှိသောကြောင့်လည်းဖြစ်သည်။

ဆိုကြောင့် ကျေးဇူး မှုဖြိုးတိုးတက်မှုကို ဂုဏ်ရည် စိတ်ဓါတ်များ
ကလေးကလေး နှစ်၊ ကလေးများ ပေါများရန် လိုက်ပါသည်။

အဖွဲ့အစည်း ချိတ်ဆက်ပြု ပန်းကားချပ်

ကျေးရွာ - သစ်တောစို (၁၁)

အုပ်စု - ၁၁၈၈၀၀၁၉

ရက်စွဲ၊ ၆.၄.၁၈



ပိတ်ဆွေးနွေးသူများ - ကျေးရွာလူထု

နမူနာ. နမူနာ: ချိတ်ဆက်မြူဖြ ဖြေပုံ

ဆွေးနွေး: ဒြပ်. ၅၆. ဆိုက်ဝစ် ဖြစ်:

ကျေးဇူးများတွင် ကျွန်ုပ်တို့များက ဦးဆောင် လုပ်ကိုင်ကြသည်။

ကျေးဇူးတွင်လည်း နမူနာ. နမူနာ: များ၍ လုပ်ကိုင်ဆောင်ရွက်ကြသည်။

ကိုလည်း တွေ့ရသည်။ ဆိုက်နမူနာ. နမူနာ: များမှာ -

လူငယ်နမူနာ. | နာရေး ကူညီမှုနမူနာ. | ရုပ်ပုံရုပ်ဖ. | ပိခင်၌ ကပေးစေစဉ်

ရွာကရေး: | ကျောင်းကော်မတီ | ကျောင်းကော်မတီ | ကျန်းမာရေး နမူနာ. |

ဆယ်စီဖြူးနမူနာ. | ဖြစ်စေရေး | Pact Myanmar | မြီးကော်မတီ

သည်ဖြင့် နမူနာ. နမူနာ: များ၍ သည်. ဆိုက်နမူနာ. နမူနာ: များသည် ကျွန်

ဖြူးများ၌ ချိတ်ဆက်လုပ် လုပ်ကြသည်. ကခက်ကခဲများ ပေါ်ပေါက်

လာပါကလည်း သက်ဆိုင်ရာ နမူနာ. နမူနာ: များ၌ ချိတ်ဆက်ဆောင်

ရွက် လုပ်ကိုင် ဖြစ်ပါသည်။

ရာသီဥတုမြေဗဟုသုတ

ကျေးဇူးအမည် = သစ်ထောင် (တ)

အုပ်စုအမည် = သစ်ထောင်

ရက်စွဲ = 7. 9. 2018

အကြောင်းအရာ	တန်ခိုး	ကဆုန်	နယုန်	ဝါဆို	ဝါခေါင်	တော်သလင်း	သီတင်းကျွတ်	တန်ဆောင်မုန်း	နတ်တော်	ပြာသို	တပို့တွဲ	တပေါင်း
ကျေးဇူးအမည်						+						
ကျေးဇူးအမည်												
ကျေးဇူးအမည်												
ကျေးဇူးအမည်												
ကျေးဇူးအမည်												
ကျေးဇူးအမည်												
ကျေးဇူးအမည်												
ကျေးဇူးအမည်												
ကျေးဇူးအမည်												

ကုသိခွင့်ဖြင့် ဖက္ခိဒိန်

ဆွေးနွေး သုံးသပ်ချက်

လယ်ယာ၊ ဆိပ်တက်၊ စစ်က ညှပ်ငှက်၊

ကန္တာ၊ ဝေဇ္ဇေ ဂါဂြိုဟ်၊ တံငါညှပ်ငှက်၊

လယ်ယာ ညှပ်ငှက်၊ ဗုဒ္ဓကပ ကန္တာ၊ ညှပ်ငှက်၊ များစွာလုံခြုံစေရန် ဖြစ်ကြောင်းပေး

ကုသိခွင့်ပေးစေရန်ဖြင့် ဖြစ်ကြောင်း လယ်ယာညှပ်ငှက်၊ များစွာစေမကြောင်းပေး

လုပ်ကားခံ ဝန်ထုပ်ထုပ်ကြောင်း ပေးလုပ်ချိန် များကြောင်း ပေး

သေသည်။ ကချက်များကို ဆိန်ရသည်။

ထို့ကြောင့် လုပ်ကားခံ ဝန်ထုပ် ဂါဂြိုဟ်၊ ကမ္ဘာပေါ်သားများ ဗု

ဏာဝန်ခွဲယူခြင်း၊ ကျား၊ ဂျော့ရှာ ဆိန်လာကောင် ဆွေးနွေး

တင်ပြခဲ့ပါသည်။

အနုပညာ: မဂ္ဂ: ဂျပန်ပညာရေး ဦးစီးဌာန:

အုပ်စု - သစ်တော (၁)

ကျားစု - သစ်တော (၁)

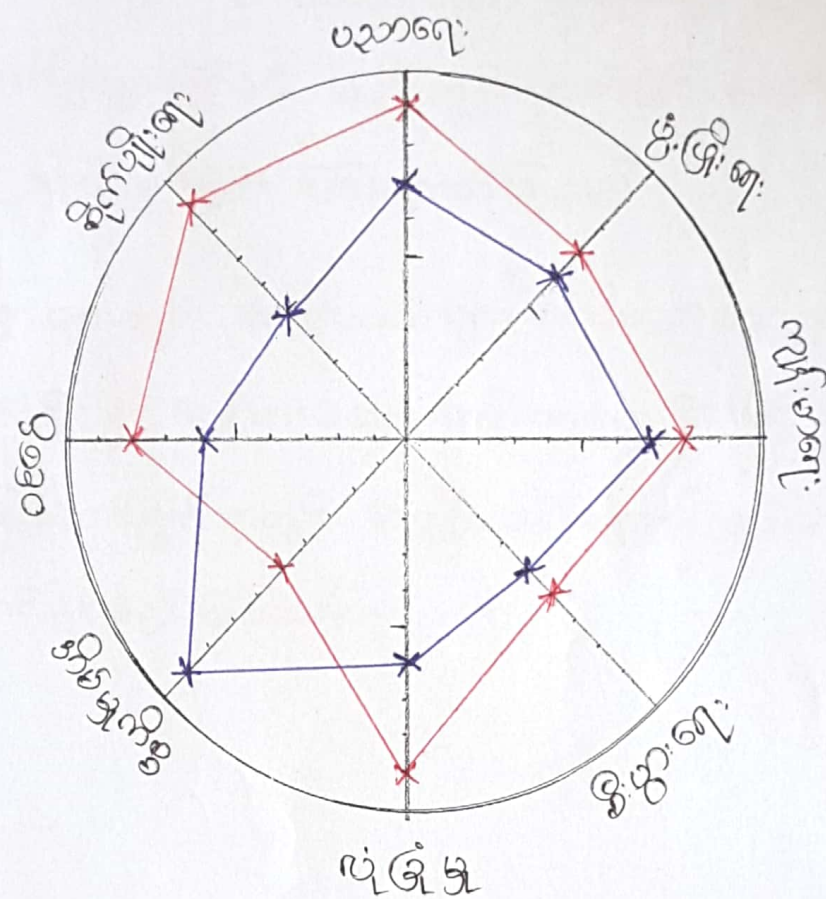

— ကျား
— မ

ပဓိကူကိမ်သုံးသပ်ချက်

အမျိုးသမီးများ၏ လုပ်ပိုင်ခွင့် ၊ ဆုံးဖြတ်ချက် ချခွင့် ပါဝင်ခွင့်
အားနည်းသည်။ ဥပမာ - အမျိုးသားများ၏ လွှမ်းမိုးထားမှု။
အမျိုးသမီးများသည် ဝေငွေရသော အလုပ်တွင် နည်းပါးပြီး
ဆိပ်မှက်စွဲများဖြင့်သာ အချိန်ကုန်ရေတက်ခြင်း ၊ ပညာရေးနည်းပါးခြင်း
ဖြောင့် ဆို၍ ဗဟိုခြင်း ဖြစ်နေတတ်ကြသည်။

ကျေးဇူးတင်များတွင် အမျိုးသမီးများ အသိပညာ ဆွေးနွေး မွဲများ
လုပ်ပိုင်ခွင့် ၊ နှင့် လုပ်ကားများ တိုးတက်ပေးခြင်းဖြင့် ဖွံ့ဖြိုးရေး
လုပ်ငန်းဆောင်ရွက်ရာတွင် အမျိုးသမီးများ၏ စွမ်းဆောင်ရည်
ဖြိုးတင် နိုင်မည် ဖြစ်သည်။

ပြဿနာ သစ်တော

ကျေးဇူး-သစ်တော (၁)

အုပ်စု - သစ်တော



ပြဿနာသစ်ပင်

ဆုံးသပ်ခြင်း

- * ပြဿနာသစ်ပင်ရေး ဆွဲခြင်းကြောင့် ကျေးဇူးတင်ပြသော စာကံစာခဲများပျက်စီးခြင်း
... ချက်များကို ကထိကရုပ်ဆွဲသပ်ခြင်း
- * ကျေးဇူးလူထုမှ စာကံစာခဲများကို ဖော်ထုတ်ပြီး ပြန်လည်ရေးဆွဲခြင်း
- * ကျေးဇူးလူထု၏ ဖွံ့ဖြိုးရေး စာကံစာခဲကို ရွေးချယ်ရာတွင် ပထမဦးစားပေး စာကံစာခဲများ
လုပ်ငန်းများ ကျေးဇူးတင် စာကံစာခဲ ဆွဲရေးအရသော စာကံစာခဲ ပြဿနာများကို
ဖွံ့ဖြိုးရေး စာကံစာခဲ ဖြစ်လျက် ကိုင်ဆောင်ပေးခြင်း
- * ဆင်းရဲနွမ်းပါးသော စာကံစာခဲ စာကံစာခဲကို ဦးစားပေးဖော်ထုတ်ပေးခြင်း
- * ကျေးဇူးလူထုတစ်ရပ်လုံး၏ စာကံစာခဲ ပြဿနာများကို ဦးစားပေးဖော်ထုတ်
နိုင်စေရန် ကြိုးပမ်းဆောင်ရွက်ခြင်း

ကျား၊ မ ဝိုင်ဆိုင်ခဲ့ဖူးဘူး

ကျေးဇူး - သင်္ဘောစင် (၈)
 ဒီပဲခူး - သင်္ဘောစင်

အရင်းအမြစ် သုံးစွဲမှု ပုံစံ ဇယား

ကျား

ငွားငွါး
 ဂျည်း
 ထန်းပင်
 ဆီဆုံ
 ငါးထုပ်

မ

အပ်ချပ်စက်
 ဒေါက်မြေစိုက်
 မီးဖိုချောင့်
 ပစ္စည်း

ကျား

ဖျား
 ချောင့်
 ကျော
 ကျောင့်
 ကျောင့်
 ကျောင့်

အရင်းအမြစ် ထိန်းချုပ်မှု ပုံစံ ဇယား

ကျား

ပညာရှင်စိုက်
 ပုဆိုး
 ကောင်းဘူရှည်

မ

အပ်ချပ်စက်
 ချိတ်ဝမ်းဆက်
 သရုပ်ဒါးတုံး
 ကျောက်ပြင်

ကျား

ဆိုင်ကယ်
 ထန်း
 အိမ်
 TV
 ရွှေထည်
 ဖုန်း
 ကား

“ ပိုမိုဆိုးရွားသော အခြေအနေအထား ”

ဆွေးနွေးသုံးသပ်ချက်

အမျိုးသား၊ အမျိုးသမီး ပိုမိုဆိုးရွားတဲ့ အခြေအနေအထားကို ဆွဲနုတ်၊ စား၊ ဖြစ်
 အမျိုးသား၊ များ ပိုမိုဆိုးရွားတဲ့ အခြေအနေအထား၊ ဆိုး၊ ဖြစ်နိုင်ခြေ၊ ဆိုး၊ ဖြစ်နိုင်ခြေ၊ များ၊ ဤသက်ဆိုင်
 အမျိုးသမီး၊ များ၊ တွင်လည်း ပိုမိုဆိုးရွားတဲ့ အခြေအနေအထား၊ ဆိုး၊ ဖြစ်နိုင်ခြေ၊ ဆိုး၊ ဖြစ်နိုင်ခြေ၊ များ၊ ဤသက်ဆိုင်
 များ၊ ဤသက်ဆိုင်၊ ဖြစ်နိုင်ခြေ၊ တွင် အဆိုးဆုံး အခြေအနေအထား၊ များ၊ ဖြစ်နိုင်ခြေ၊ များ၊ ဖြစ်နိုင်ခြေ၊ များ၊ ဖြစ်နိုင်ခြေ
 လုပ်ဆောင်နိုင်ခြေ၊ များ၊ တွင် အမျိုးသား၊ များ၊ ဖြစ်နိုင်ခြေ၊ တွင် အဆိုးဆုံး အခြေအနေအထား၊ များ၊ ဖြစ်နိုင်ခြေ၊ များ၊ ဖြစ်နိုင်ခြေ
 များ၊ ဤကြောင့် ဆွေးနွေး ဝင်ပြောထားပါသည်။

ကော်မတီဝင်များ ရွေးချယ်ခြင်း နှင့် ကျေးရွာဖွံ့ဖြိုးရေးအစီအစဉ်
ဆောင်ရွက်မှု မှတ်တမ်းဓာတ်ပုံများ

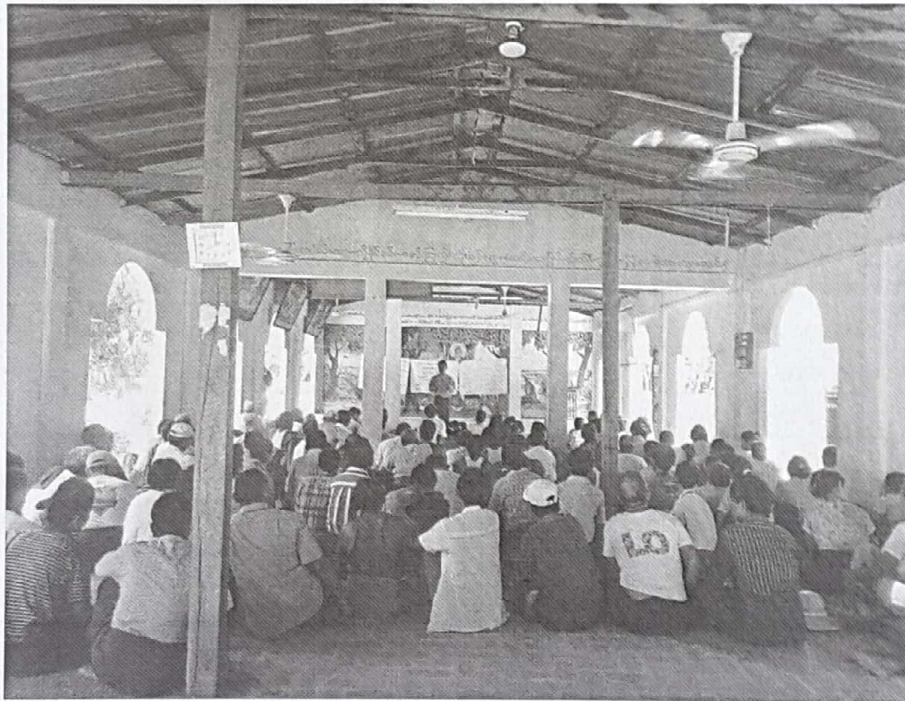



လူထုစာတိုပြုစီမံကိန်း

ပုံစံစ-၁ ကျေးရွာအခြေခံအချက်အလက်များ (Form PC 1)

လမ်းညွှန်ချက်/ ကျေးရွာတစ်ရွာသို့ ပထမဆုံး မိတ်ဆက်ခရီးသွားရောက်သောအခါ လူထုစည်းရုံးရေးမှူးသည် ကျေးရွာခေါင်းဆောင်များအားကျေးရွာအချက်အလက်များကိုမေတ္တာရပ်ခံ၍တောင်းခံရသည်။ ဤအချက်အလက်များကိုစီမံကိန်းမိတ်ဆက်အစည်းဝေးမတိုင်မီတောင်းခံရမည်။ စီမံကိန်းမိတ်ဆက်အစည်းဝေးတွင် လူထုစည်းရုံးရေးမှူးသည် ဤအချက်အလက်များအားစစ်ဆေးပြီးမှန်ကန်အောင်ပြုလုပ်ရမည်။ ပြီးနောက်တွင် လူထုစည်းရုံးရေးမှူးမှ သတင်းအချက်အလက်ထဲသို့ Tablets မှ တဆင့်ဖြည့်သွင်းရမည်။

ကျေးရွာအုပ်ချုပ်ရေးမှူးအမည် ဦး တင် ခိုင်	ကျေးရွာအုပ်ချုပ်ရေးမှူး ၏ဖုန်းနံပါတ် ၀၉-၂၅၉၁၁၂၅၅၈	လူထုစည်းရုံးရေးမှူး၏အမည် ဒေါ်ညို
ပြည်နယ်/တိုင်းဒေသကြီး မန္တလေး	မြို့နယ် ညောင်ဦး	ကျေးရွာအုပ်စု သစ်ကောက်၊ ကျေးရွာ သစ်ထောင့်ကောင်

က. လူဦးရေ

လူမျိုးစု	အိမ်ထောင်စုအရေအတွက်	ကိုးကွယ်သည့်ဘာသာ	အိမ်ထောင်စုအရေအတွက်
လူမျိုးစု (၁) မူဆလင်	၆၅၁	ဘာသာ(၁) ဗုဒ္ဓ	၆၅၁
လူမျိုးစု (၂) -----		ဘာသာ(၂) -----	
လူမျိုးစုရော -----		ဘာသာရော -----	

	အမျိုးသား(အရေအတွက်)	အမျိုးသမီးအရေအတွက်
လူဦးရေ	၅၅၀	၇၁၀
အိမ်ထောင်ဦးစီး	၃၈၃	၆၈

(ခ) လက်လှမ်းမီအသုံးပြုနိုင်သည့်အဆောက်အဦများ

စာသင်ကျောင်း	အမှတ်ခြစ်ပါ	ကျန်းမာရေး	အမှတ်ခြစ်ပါ	ဘာသာရေးအဆောက်အဦ	အမှတ်ခြစ်ပါ
အထက်တန်းကျောင်း	<input type="checkbox"/>	ဆေးရုံ	<input type="checkbox"/>	စေတီ	<input checked="" type="checkbox"/>
အလယ်တန်းကျောင်း	<input checked="" type="checkbox"/>	ကျန်းမာရေးဌာန	<input type="checkbox"/>	ဘုန်းကြီးကျောင်း	<input checked="" type="checkbox"/>
မူလတန်းကျောင်း	<input type="checkbox"/>	ကျန်းမာရေးဌာနခွဲ	<input checked="" type="checkbox"/>	ဟိန္ဒူဘုရားကျောင်း	<input type="checkbox"/>
မူကြိုကျောင်း	<input checked="" type="checkbox"/>	ဆေးပေးခန်း	<input type="checkbox"/>	ခရစ်ယာန်ကျောင်း	<input type="checkbox"/>
အခြား	<input type="checkbox"/>	အခြား	<input type="checkbox"/>	ဗလီ	<input type="checkbox"/>
				အခြား	<input type="checkbox"/>
မှတ်ချက်		မှတ်ချက်		မှတ်ချက်	မရွာခံ



လူထုဝန်ထမ်းချိမ်းညှိရေးဦးစီးဌာန

(ဂ) ကျွမ်းကျင်သူများမှတ်တမ်း ၊ ကျေးရွာတွင်နေထိုင်သော သို့မဟုတ် တခြားရွာမှလာရောက်သောကျွမ်းကျင်သူများ

(၁) စာသင်ကျောင်း			(၂) ကျန်းမာရေး			(၃) လက်မှုပညာရှင်		
	ရွာတွင် နေ ထိုင်သူ	အခြား ရွာမှ လာသူ		ရွာတွင် နေ ထိုင်သူ	အခြား ရွာမှ လာသူ		ရွာတွင် နေ ထိုင်သူ	အခြား ရွာမှ လာသူ
မူလတန်းပြ ဆရာဆရာမ	<input checked="" type="checkbox"/>	<input checked="" type="checkbox"/>	ဆရာပန်	<input type="checkbox"/>	<input type="checkbox"/>	လက်သမား	<input checked="" type="checkbox"/>	<input checked="" type="checkbox"/>
အထက်တန်းပြ ဆရာဆရာမ	<input type="checkbox"/>	<input type="checkbox"/>	လက်ထောက် ကျန်းမာရေးမှူး	<input type="checkbox"/>	<input type="checkbox"/>	ပန်းရံ	<input checked="" type="checkbox"/>	<input checked="" type="checkbox"/>
အလယ်တန်းပြ ဆရာဆရာမ	<input checked="" type="checkbox"/>	<input checked="" type="checkbox"/>	အမျိုးသမီးကျန်း မာရေးဆရာမ	<input checked="" type="checkbox"/>	<input type="checkbox"/>	လျှပ်စစ်ဆိုင်ရာ	<input type="checkbox"/>	<input type="checkbox"/>
မူကြိုဆရာ၊ ဆရာမ	<input checked="" type="checkbox"/>	<input type="checkbox"/>	အရံသားဖွား	<input type="checkbox"/>	<input type="checkbox"/>	ရေပိုက်သွယ်သူ	<input type="checkbox"/>	<input type="checkbox"/>
အခြား	<input type="checkbox"/>	<input type="checkbox"/>	ပြည်သူ့ကျန်းမာရေး လုပ်သား (၁)/(၂)	<input checked="" type="checkbox"/>	<input type="checkbox"/>	စက်ပြင်ဆရာ	<input checked="" type="checkbox"/>	<input type="checkbox"/>
မှတ်ချက်			မှတ်ချက်			မှတ်ချက်		

(ဃ) ကျေးရွာသို့ ရောက်ရှိနိုင်သည့်လမ်းအခြေအနေ / ကျေးရွာတစ်ရွာသည် ၎င်း၏ကျေးရွာအုပ်စုနှင့် ဆက်သွယ်ထားသော လမ်းအခြေအနေ (အောက်ပါတို့ကိုပိုင်းပါ)

ကျောက်ကြမ်းလမ်း: ကတ္တရာလမ်း: ကွန်ကရစ်လမ်း: မော်တော်ဆိုင်ကယ်လမ်း:
 ကျောက်ခင်းလမ်း: မြေသားလမ်း: လူသွားလမ်း: အခြား: _____

(င) ကျေးရွာဖွံ့ဖြိုးမှုစီမံချက်

- (၁) လူထုဝန်ထမ်းချိမ်းညှိရေးမစတင်မီ ဤကျေးရွာတွင်ကျေးရွာဖွံ့ဖြိုးမှု စီမံချက်ရှိခဲ့ပါသလား? ပိုင်းပါ
ရှိပါသည်/မရှိပါ/မသိပါ
- (၂) ရှိခဲ့ပါလျှင် ဤစီမံချက်ကို မည်သည့် ခုနှစ်တွင်ပြင်ဆင်ခဲ့ပါသနည်း? ၂၀၁၅
နှစ်-----/မသိပါ
- (၃) ဤစီမံချက်ကို ခြုံ့နယ်မှအတည်ပြုခဲ့ပါသလား? ရှိခဲ့ပါသည်/မပြုခဲ့ပါ /မသိပါ

(စ) ခရီးအကွာအဝေး

- (၁) ဤကျေးရွာ၏ပဟိုမှ၎င်းကျေးရွာအုပ်စု၏ပဟိုအထိခရီးပိုင်မည်မျှကွာဝေးသနည်း? (၄၅၅၅၅)
မိုင်-----/မသိပါ
- (၂) ဤကျေးရွာမှ ၎င်းကျေးရွာအုပ်စုပဟိုအထိသွားလာရာတွင်ကြာမြင့်သည့်အချိန်

ခြောက်သွေ့ ရာသီတွင်ကြာချိန်-----ထော်လာဂျီ/မော်တော်ဆိုင်ကယ်/ခြေလျှင်/လား/မော်တော်ဘုတ်/
 အခြား: -----
 မိုးရာသီတွင်ကြာချိန်-----ထော်လာဂျီ/မော်တော်ဆိုင်ကယ်/ခြေလျှင်/လား/မော်တော်ဘုတ်/
 အခြား: -----

(ဆ) ပတ်ဝန်းကျင်ဆိုင်ရာသဘာဝဘေးအန္တရာယ် -

ဤကျေးရွာတွင်ရေကြီးခြင်းကဲ့သို့ သဘာဝဘေးအန္တရာယ်ကျရောက်ဖူးခြင်းရှိပါသလား။
 မရှိပါ ရှိပါသည် ရှိလျှင်ဖော်ပြပါ-----



လူထုဗဟိုပြုစီမံကိန်း

(ဇ) ကျေးရွာတွင် ဖွဲ့စည်းထားသော အဖွဲ့အစည်းများ

လူထုဗဟိုပြုစီမံ ကိန်းမတိုင်မီ ဤကျေးရွာတွင် ကျေးရွာဖွံ့ဖြိုးရေးအတွက် အစိုးရ(သို့)ရွာသားများကိုယ်တိုင်(သို့) စီမံကိန်းတစ်ခုခုမှ ဖွဲ့စည်းထားသည့် အဖွဲ့အစည်းများရှိပါသလား။

(၁) Paet Myanmar, မြစ်ဖူးချောင်း, စိုက်ကက်, သမင်္ဂေလတေး(၁)) ,
(၂) သမင်္ဂေလ (၂) (၃) (၄) (၅) (၆) (၇) (၈) (၉) (၁၀) (၁၁) (၁၂) (၁၃) (၁၄) (၁၅) (၁၆) (၁၇) (၁၈) (၁၉) (၂၀) (၂၁) (၂၂) (၂၃) (၂၄) (၂၅) (၂၆) (၂၇) (၂၈) (၂၉) (၃၀) (၃၁) (၃၂) (၃၃) (၃၄) (၃၅) (၃၆) (၃၇) (၃၈) (၃၉) (၄၀) (၄၁) (၄၂) (၄၃) (၄၄) (၄၅) (၄၆) (၄၇) (၄၈) (၄၉) (၅၀) (၅၁) (၅၂) (၅၃) (၅၄) (၅၅) (၅၆) (၅၇) (၅၈) (၅၉) (၆၀) (၆၁) (၆၂) (၆၃) (၆၄) (၆၅) (၆၆) (၆၇) (၆၈) (၆၉) (၇၀) (၇၁) (၇၂) (၇၃) (၇၄) (၇၅) (၇၆) (၇၇) (၇၈) (၇၉) (၈၀) (၈၁) (၈၂) (၈၃) (၈၄) (၈၅) (၈၆) (၈၇) (၈၈) (၈၉) (၉၀) (၉၁) (၉၂) (၉၃) (၉၄) (၉၅) (၉၆) (၉၇) (၉၈) (၉၉) (၁၀၀)

လူထုစည်းရုံးရေးမှူး

လက်မှတ် နေ့စွဲ ၁၆.၂.၁၆

အမည်
လက်မှတ် နေ့စွဲ ၁၆.၂.၁၆

ပုံစံ - ၈ - ၁ ကျေးရွာအခြေခံအချက်အလက်များ (Form PC 1)

လမ်းညွှန်ရွက်၊ ကျေးရွာအခြေခံအချက်အလက်များကို ပထမဆုံးမိတ်ဆက်ရေး သွားရောက်သောအခါ လူထုစည်းရုံးရေးမှူးသည် ကျေးရွာ ခေါင်းဆောင်များအား ကျေးရွာအချက်အလက်များကို မေတ္တာရပ်ခံ၍ တောင်းခံရသည်။ ဤအချက်အလက်များကို စီမံကိန်း မိတ်ဆက်အစည်းဝေးမတိုင်မီတောင်းခံရမည်။ စီမံကိန်းမိတ်ဆက်အစည်းဝေးတွင် လူထုစည်းရုံးရေးမှူးသည် ဤအချက်အလက် များအား စစ်ဆေးပြီး မှန်ကန်အောင်ပြုလုပ်ရမည်။ ပြီးနောက်တွင် လူထုစည်းရုံးရေးမှူးမှ သတင်းအချက်အလက်ထံသို့ Tablets မှ တဆင့် ဖြည့်သွင်းရမည်။

ကျေးရွာအုပ်ချုပ်ရေးမှူး အမည် ဦးတင်စိန်	ကျေးရွာအုပ်ချုပ်ရေးမှူး၏ ဇနီးနံပါတ် ၀၅၂၅၅၁၁၂၄၅၈	လူထုစည်းရုံးရေးမှူး၏ အမည် ဒေါ်တင်လေးနွယ်
ပြည်နယ်၊တိုင်းဒေသကြီး၊မြို့နယ် မန္တလေး၊ ဗန်းမော်မြို့နယ်	ကျေးရွာအုပ်စု သစ်ထောင့်	ကျေးရွာ သစ်ထောင့် (၈)

က၊ လူဦးရေ

လူမျိုးစု	အိမ်ထောင်စုအရေအတွက်	ကိုးကွယ်သည့်ဘာသာ	အိမ်ထောင်စုအရေအတွက်
လူမျိုးစု (၁) ----- ဗမာ	383	ဘာသာ (၁) ----- ဗုဒ္ဓ	383
လူမျိုးစု (၂) -----		ဘာသာ (၂) -----	
လူမျိုးစု (၃) -----		ဘာသာ (၃) -----	
လူမျိုးစုရော -----		ဘာသာရော -----	
	အရေအတွက်		
မသန်စွမ်းသူများ	6		
သက်ကြီးရွယ်အိုများ (၆၅ နှစ် နှင့် အထက်)	175		
စစ်ဘေးရှောင်			

	အမျိုးသား (အရေအတွက်)	အမျိုးသမီး (အရေအတွက်)
လူဦးရေ	769	765
လူမျိုးစု (၁) ----- ဗမာ	769	765
လူမျိုးစု (၂) -----		
လူမျိုးစု (၃) -----		
အိမ်ထောင်စုဦးရေ	285	198

(ခ) အခြေခံအဆောက်အအုံ အသုံးအဆောင်များ

စာသင်ကျောင်း	အမှတ် ခြံပ်ပါ	ကျန်းမာရေး	အမှတ် ခြံပ်ပါ	ဘာသာရေး အဆောက် အအုံများ	အမှတ် ခြံပ်ပါ
အထက်တန်းကျောင်း	<input type="checkbox"/>	ဆေးရုံ	<input type="checkbox"/>	စေတီ	<input checked="" type="checkbox"/>
အလယ်တန်းကျောင်း	<input checked="" type="checkbox"/>	ကျန်းမာရေးဌာန	<input type="checkbox"/>	ဘုန်းကြီးကျောင်း	<input checked="" type="checkbox"/>
မူလတန်းကျောင်း	<input type="checkbox"/>	ကျန်းမာရေးဌာနခွဲ	<input checked="" type="checkbox"/>	ဟိန္ဒူဘုရားကျောင်း	<input type="checkbox"/>
မူကြိုကျောင်း	<input type="checkbox"/>	ဆေးပေးစခန်း	<input type="checkbox"/>	ရေစိမ့်ယာန်ကျောင်း	<input type="checkbox"/>
အခြား	<input type="checkbox"/>	အခြား	<input type="checkbox"/>	ဗလီ	<input type="checkbox"/>
				အခြား	<input type="checkbox"/>
မှတ်ချက်		မှတ်ချက်		မှတ်ချက်	

(၈) ကျေးရွာတွင် ဖွဲ့စည်းထားသော အဖွဲ့အစည်းများ
လူထုဗဟိုပြုစီမံကိန်းမတိုင်မီ ဤကျေးရွာတွင် ကျေးရွာဖွံ့ဖြိုးရေးအတွက် အစိုးရ (သို့) ရွာသားများကိုယ်တိုင်(သို့) စီမံကိန်းတစ်ခုခုမှ
ဖွဲ့စည်းထားသည့် အဖွဲ့အစည်းများရှိပါသလား။

(၁) - မြစ်မ်းကျောင်း -----

(၂) -----

(ဈ) GDA မှတ်တမ်းတင်ထား မှုရှိပါသည်။

ကျေးရွာခေါင်းဆောင်

အမည် ဦး တင်ရှိန်

လက်မှတ် 

နေ့စွဲ 19 . 12 . 2016

လူထုစည်းရုံးရေးမှူး

အမည် ဒေါ်တင်လေးနွယ်

လက်မှတ် 

နေ့စွဲ 19 . 12 . 2016

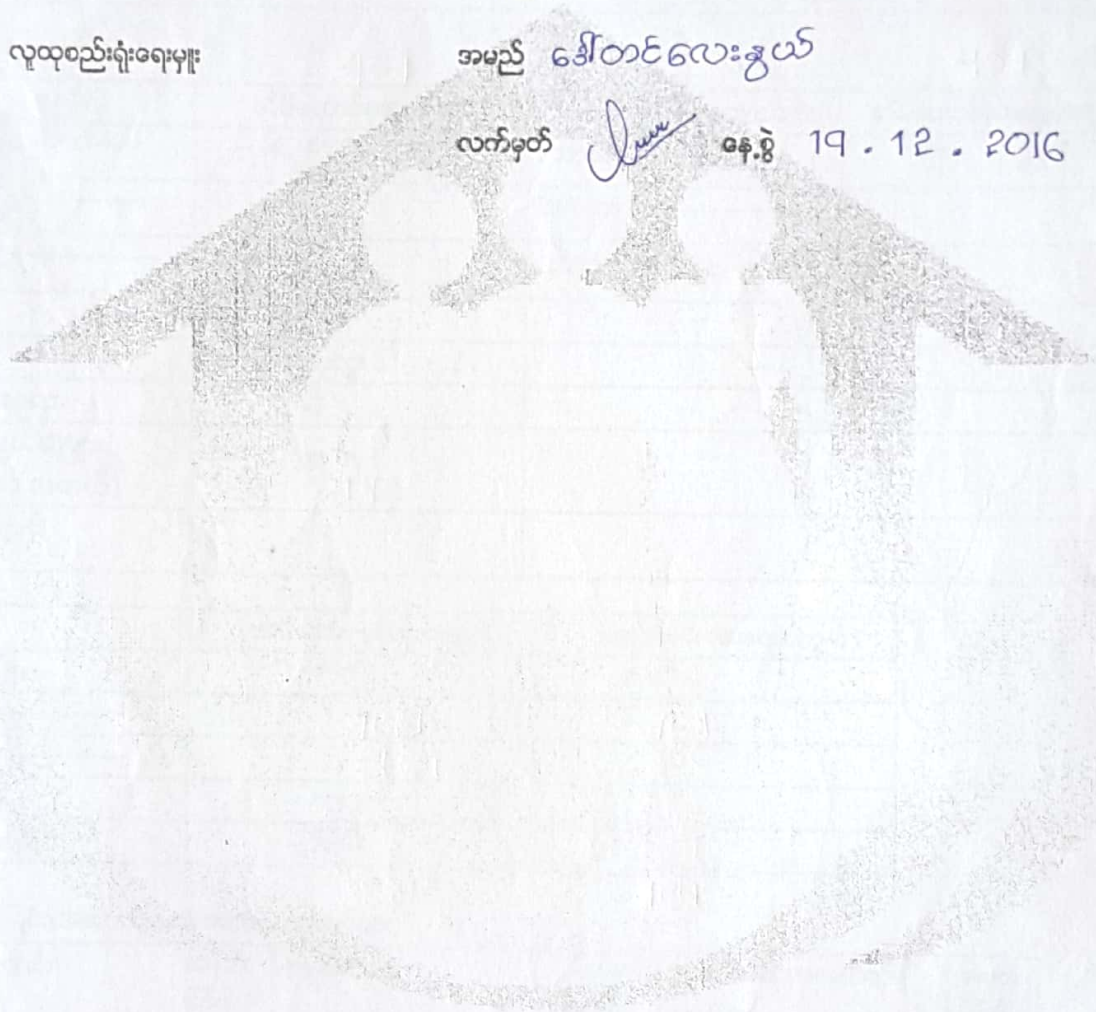

ပုံစံ - ၀ - ၁ ကျေးရွာအခြေခံအချက်အလက်များ (Form PC 1)

လမ်းညွှန်ရွက်၊ ကျေးရွာတစ်ရွာသို့ ပထမဆုံးမိတ်ဆက်စဉ် သွားရောက်သောအခါ လူထုစည်းရုံးရေးမှူးသည် ကျေးရွာ ခေါင်းဆောင်များအား ကျေးရွာအချက်အလက်များကို မေတ္တာရပ်ခံ၍ တောင်းခံရသည်။ ဤအချက်အလက်များကို စီမံကိန်း မိတ်ဆက်အစည်းဝေးမတိုင်မီတောင်းခံရမည်။ စီမံကိန်းမိတ်ဆက်အစည်းဝေးတွင် လူထုစည်းရုံးရေးမှူးသည် ဤအချက်အလက် များအား စစ်ဆေးပြီး မှန်ကန်အောင်ပြုလုပ်ရမည်။ ပြီးနောက်တွင် လူထုစည်းရုံးရေးမှူးမှ သတင်းအချက်အလက်ထံသို့ Tablets မှ တဆင့် ဖြည့်သွင်းရမည်။

ကျေးရွာခေါင်းဆောင် အမည် ဦးတင်စွာ	ကျေးရွာခေါင်းဆောင်၏ ဖုန်းနံပါတ် ၀၇-၂၅၇၆၁၁၂၇၅၈	လူထုစည်းရုံးရေးမှူး၏ အမည်
ပြည်နယ်တိုင်းဒေသကြီး မန္တလေး	မြို့နယ် ညောင်ဦး	ကျေးရွာအုပ်စု သစ်ထောင့်
		ကျေးရွာ သစ်ထောင့် (၀၁)

က၊ လူဦးရေ

လူမျိုးစု	အိမ်ထောင်စုအရေအတွက်	ကိုးကွယ်သည့်ဘာသာ	အိမ်ထောင်စုအရေအတွက်
လူမျိုးစု (၁) ၆၆	၄၅၁	ဘာသာ (၁) ၆၆	၄၅၁
လူမျိုးစု (၂) -----		ဘာသာ (၂) -----	
လူမျိုးစုရော -----		ဘာသာရော -----	
အခြား			
	အရေအတွက်		
မသန်စွမ်းသူများ	၂		
သက်ကြီးရွယ်အိုများ (၆၅ နှစ် နှင့် အထက်)	၁၇၅		
စစ်ဘေးရှောင်			

လူဦးရေ	အမျိုးသား အရေအတွက်	အမျိုးသမီး (အရေအတွက်)
လူဦးရေ	၇၈၇	၈၈၄
လူမျိုးစု (၁) -----		
လူမျိုးစု (၂) -----		
အခြား		
အိမ်ထောင်ဦးစီး	၃၈၀	၇၁

(ခ) အခြေခံအဆောက်အအုံ အသုံးအဆောင်များ

စာသင်ကျောင်း	အမှတ် ခြံပေါ	ကျန်းမာရေး	အမှတ် ခြံပေါ	ဘာသာရေး အဆောက် အအုံများ	အမှတ် ခြံပေါ
အထက်တန်းကျောင်း	<input type="checkbox"/>	ဆေးရုံ	<input type="checkbox"/>	ဝေတီ	<input checked="" type="checkbox"/>
အလယ်တန်းကျောင်း	<input checked="" type="checkbox"/>	ကျန်းမာရေးဌာန	<input type="checkbox"/>	ဘုန်းကြီးကျောင်း	<input checked="" type="checkbox"/>
မူလတန်းကျောင်း	<input type="checkbox"/>	ကျန်းမာရေးဌာနခွဲ	<input checked="" type="checkbox"/>	ဟိန္ဒူဘုရားကျောင်း	<input type="checkbox"/>
မူကြိုကျောင်း	<input type="checkbox"/>	ဆေးပေးခန်း	<input type="checkbox"/>	ခရစ်ယာန်ကျောင်း	<input type="checkbox"/>
အခြား	<input type="checkbox"/>	အခြား	<input type="checkbox"/>	ဗလီ	<input type="checkbox"/>
				အခြား	<input checked="" type="checkbox"/>
မှတ်ချက် ၈၆		မှတ်ချက်		မှတ်ချက် ၀၅၁၅	

(ဂ) ကျွမ်းကျင်သူများမှတ်တမ်း (ကျေးရွာတွင်နေထိုင်သော သို့မဟုတ် တခြားရွာမှလာရောက်သော ကျွမ်းကျင်သူများ)

(၁) တသင်ကျောင်း			(၂) ကျန်းမာရေး			(၃) လက်မှညာရှင်		
	ရွာတွင်နေထိုင်သူ	အခြားရွာမှလာသူ		ရွာတွင်နေထိုင်သူ	အခြားရွာမှလာသူ		ရွာတွင်နေထိုင်သူ	အခြားရွာမှလာသူ
မူလတန်းပြဆရာ/မ	<input checked="" type="checkbox"/>	<input checked="" type="checkbox"/>	ဆရာဝန်	<input type="checkbox"/>	<input type="checkbox"/>	လက်သမား	<input checked="" type="checkbox"/>	<input checked="" type="checkbox"/>
အထက်တန်းပြဆရာ/မ	<input type="checkbox"/>	<input type="checkbox"/>	လက်ထောက်ကျန်းမာရေးမှူး	<input type="checkbox"/>	<input type="checkbox"/>	ပန်းရံ	<input checked="" type="checkbox"/>	<input checked="" type="checkbox"/>
အလယ်တန်းပြဆရာ/မ	<input checked="" type="checkbox"/>	<input checked="" type="checkbox"/>	အမျိုးသမီးကျန်းမာရေးဆရာမ	<input type="checkbox"/>	<input type="checkbox"/>	လျှပ်စစ်ကျွမ်းကျင်ပီးသမား	<input checked="" type="checkbox"/>	<input type="checkbox"/>
မူကြိုဆရာ/မ	<input type="checkbox"/>	<input type="checkbox"/>	သားဖွားဆရာမ	<input type="checkbox"/>	<input checked="" type="checkbox"/>	ရေပိုက်သွယ်သူ	<input checked="" type="checkbox"/>	<input type="checkbox"/>
အခြား	<input type="checkbox"/>	<input type="checkbox"/>	ပြည်သူ့ကျန်းမာရေးလုပ်သား	<input type="checkbox"/>	<input type="checkbox"/>	စက်ပြင်ဆရာ	<input checked="" type="checkbox"/>	<input type="checkbox"/>
မှတ်ချက်			မှတ်ချက်			မှတ်ချက်		

(ဃ) ကျေးရွာသို့ ရောက်ရှိနိုင်သည့် လမ်းအခြေအနေ / ကျေးရွာတစ်ရွာသည် ၎င်း၏ ကျေးရွာအုပ်စုနှင့် ဆက်သွယ်ထားသော လမ်းအခြေအနေ (အောက်ပါတို့ကိုပိုင်းပါ)

ကျောက်ကြမ်းလမ်း: ကတ္တရာလမ်း: တွန်ကရစ်လမ်း: မော်တော်ဆိုင်ကယ်လမ်း:
 ကျောက်ခင်းလမ်း: မြေသားလမ်း: လူသွားလမ်း: အခြား: _____

(င) ကျေးရွာဖွံ့ဖြိုးမှုစီမံချက်

- (၁) လူထုပဟိုပြုစီမံကိန်းမစတင်မှီ ဤကျေးရွာတွင်ကျေးရွာဖွံ့ဖြိုးမှုစီမံချက်ရှိခဲ့ပါသလား? ပိုင်းပါ
ရှိပါသည် / မရှိပါ / မသိပါ
- (၂) ရှိခဲ့ပါလျှင် ဤစီမံချက်ကို မည်သည့် ခုနှစ်တွင်ပြင်ဆင်ခဲ့ပါသနည်း? နှစ်-----/ မသိပါ
- (၃) ဤစီမံချက်ကို မြို့နယ်မှအတည်ပြုခဲ့ပါသလား? ပြုခဲ့ပါသည်/မပြုခဲ့ပါ /မသိပါ

(စ) ခရီးအကွာအဝေး

- (၁) ဤကျေးရွာ၏ပဟိုမှ ၎င်းကျေးရွာအုပ်စု၏ပဟိုအထိ ခရီးမိုင်မည်မျှကွာဝေးသနည်း? မိုင်----- /မသိပါ
- (၂) ဤကျေးရွာမှ ၎င်းကျေးရွာအုပ်စုပဟိုအထိ သွားလာရာတွင်ကြာမြင့်သည့်အချိန်။

ခြောက်သွေ့ရာသီတွင်ကြာချိန်----- ထော်လာဂျီ/မော်တော်ဆိုင်ကယ်/ခြေလျင်/လား/မော်တော်ဘုတ်/
 အခြား: -----
 မိုးရာသီတွင်ကြာချိန်----- ထော်လာဂျီ/မော်တော်ဆိုင်ကယ်/ခြေလျင်/လား/မော်တော်ဘုတ်/
 အခြား: -----

(ဆ) ပတ်ဝန်းကျင်ဆိုင်ရာ သဘာဝဘေးအန္တရာယ်

ဤကျေးရွာတွင် ရေကြီးခြင်းကဲ့သို့ သဘာဝဘေးအန္တရာယ်ကျရောက်ဖူးခြင်း ရှိပါသလား။

မရှိပါ ရှိပါသည် ရှိလျှင်ဖော်ပြပါ -----

(ဇ) ကျေးရွာတွင် ဇွဲ စည်းထားသော အဖွဲ့အစည်းများ

လူထုဝေပုံပြစ်မံကိန်းမတိုင်မီ ဤကျေးရွာတွင် ကျေးရွာဖွံ့ဖြိုးရေးအတွက် အစိုးရ (သို့) ရွာသားများကိုယ်တိုင်(သို့) စီမံကိန်းတစ်ခုခုမှ ဇွဲ စည်းထားသည့် အဖွဲ့အစည်းများရှိပါသလား။

(၁) ခြစ်ခင်းကျွန်း . ipact myanmar

(၂) -----

(ရ) အထွေထွေအုပ်ချုပ်ရေး ဦးစီးဌာန (GAD) မှ မှတ်တမ်းတင်ထားခြင်း

ဤကျေးရွာသည် အထွေထွေအုပ်ချုပ်ရေး ဦးစီးဌာန (GAD) မှ မှတ်တမ်းတင်ထားမှု ရှိပါသလား။

မရှိပါ ရှိပါသည်

ကျေးရွာခေါင်းဆောင်

အမည်

လက်မှတ်

နေ့စွဲ

လူထုစည်းရုံးရေးမှူး

အမည် စင်စိအိအိဒါ

လက်မှတ်

နေ့စွဲ

10.10.2017

ကျေးရွာအစည်းအရုံးအဖွဲ့ဝင်များ၏ လုပ်ငန်းများကို လုပ်ဆောင်ရာတွင် ကျေးရွာအစည်းအရုံးအဖွဲ့ဝင်များ၏ လုပ်ငန်းများကို စတင်ချုပ်ချယ် ဆောင်ရွက်ရမည်။ ဤအချက်အလက်ကို မှတ်တမ်းတင်ရမည်။ ဝန်ထမ်းချုပ်ချယ်ရေးတွင် လုပ်ထုတ်မှုများသည် ဤအချက်အလက်များအားလုံးကို မှန်ကန်စေရန်အတွက် လုပ်ထုတ်မှုများ၊ ပြင်ဆင်မှုများ၊ သတင်းအချက်အလက်ထိန်းသိမ်းမှု၊ Tablets မှတစ်ဆင့် ပြန်လည်ရယူရမည်။

ကျေးရွာခေါင်းဆောင် အမည် ဦးတင်စိန်	ကျေးရွာခေါင်းဆောင်၏ ဖုန်းနံပါတ် 09-259112758	လူထုဝည်းရုံးများ၏ အမည် စန်အိအိဒိုင်
ပြည်နယ်၊တိုင်းဒေသကြီး မန္တလေး	မြို့နယ် ပုသိမ်	ကျေးရွာအုပ်စု သစ်ကော့
		ကျေးရွာ သစ်ကော့ (၁)

က။ လူဦးရေ

လူမျိုးစု	အိမ်ထောင်စုအရေအတွက်	ကိုးကွယ်သည့်ဘာသာ	အိမ်ထောင်စုအရေအတွက်
လူမျိုးစု (၁) ဗမာ	၄၅၁	ဘာသာ (၁) ဗုဒ္ဓ	၄၅၁
လူမျိုးစု (၂) -----		ဘာသာ (၂) -----	
လူမျိုးစု (၃) -----		ဘာသာ (၃) -----	
လူမျိုးစုရော -----		ဘာသာရော -----	
အခြား			
	အရေအတွက်		
မသန်စွမ်းသူများ	၂		
သက်ကြီးရွယ်အိုများ (၆၅ နှစ် နှင့် အထက်)	၁၇၅		
စစ်ဘေးရှောင်			

	အမျိုးသား (အရေအတွက်)	အမျိုးသမီး (အရေအတွက်)
လူဦးရေ		
လူမျိုးစု (၁) -----	၃၉၈	၅၀၅
လူမျိုးစု (၂) -----		
လူမျိုးစု (၃) -----		
အခြား		
အိမ်ထောင်စုစီး	၃၈၀	၇၁

အလယ်တန်းကျောင်း	<input type="checkbox"/>	ကျွမ်းကျင်ရေးဆရာ	<input type="checkbox"/>	ကျွမ်းကျင်ရေးဆရာ	<input checked="" type="checkbox"/>
လယ်လွန်ကျောင်း	<input type="checkbox"/>	ကျွမ်းကျင်ရေးဆရာ	<input checked="" type="checkbox"/>	ကျွမ်းကျင်ရေးဆရာ	<input type="checkbox"/>
အထက်တန်းကျောင်း	<input checked="" type="checkbox"/>	ဆေးပေးစခန်း	<input type="checkbox"/>	ရေစိစစ်ရေးစခန်း	<input type="checkbox"/>
လယ်လွန်ကျောင်း	<input type="checkbox"/>	အခြား	<input type="checkbox"/>	မလိ	<input type="checkbox"/>
အထက်တန်းကျောင်း	<input type="checkbox"/>			အခြား	<input checked="" type="checkbox"/>
အခြား	<input type="checkbox"/>				
မှတ်ချက်		မှတ်ချက်		မှတ်ချက်	ခမ္ဘာလုံး

(ဂ) ကျွမ်းကျင်သူများမှတ်တမ်း (ကျေးရွာတွင်နေထိုင်သော သို့မဟုတ် တခြားရွာမှလာရောက်သော ကျွမ်းကျင်သူများ)

	(၁) စာသင်ကျောင်း		(၂) ကျန်းမာရေး			(၃) လက်မှုပညာရှင်		
	ရွာတွင်နေထိုင်သူ	အခြားရွာမှလာသူ		ရွာတွင်နေထိုင်သူ	အခြားရွာမှလာသူ		ရွာတွင်နေထိုင်သူ	အခြားရွာမှလာသူ
မူလတန်းပြဆရာ/မ	<input checked="" type="checkbox"/>	<input checked="" type="checkbox"/>	ဆရာဝန်	<input type="checkbox"/>	<input type="checkbox"/>	လက်သမား	<input checked="" type="checkbox"/>	<input type="checkbox"/>
အထက်တန်းပြဆရာ/မ	<input type="checkbox"/>	<input type="checkbox"/>	လက်ထောက်ကျန်းမာရေးမှူး	<input type="checkbox"/>	<input type="checkbox"/>	ပန်းရုံ	<input checked="" type="checkbox"/>	<input type="checkbox"/>
အလယ်တန်းပြဆရာ/မ	<input checked="" type="checkbox"/>	<input checked="" type="checkbox"/>	အမျိုးသမီးကျန်းမာရေးဆရာမ	<input type="checkbox"/>	<input type="checkbox"/>	လျှပ်စစ်ကျွမ်းကျင်၊ မီးသမား	<input checked="" type="checkbox"/>	<input type="checkbox"/>
မူကြိုဆရာ/မ	<input type="checkbox"/>	<input type="checkbox"/>	သားဖွားဆရာမ	<input checked="" type="checkbox"/>	<input type="checkbox"/>	ရေပိုက်သွယ်သူ	<input checked="" type="checkbox"/>	<input type="checkbox"/>
အခြား	<input type="checkbox"/>	<input type="checkbox"/>	ပြည်သူ့ကျန်းမာရေးလုပ်သား	<input type="checkbox"/>	<input type="checkbox"/>	စက်ပြင်ဆရာ	<input checked="" type="checkbox"/>	<input type="checkbox"/>
မှတ်ချက်			မှတ်ချက်			မှတ်ချက်		

(ဃ) ကျေးရွာသို့ ရောက်ရှိနိုင်သည့် လမ်းအခြေအနေ / ကျေးရွာတစ်ရွာသည် ၎င်း၏ ကျေးရွာအုပ်စုနှင့် ဆက်သွယ်ထားသော လမ်းအခြေအနေ (အောက်ပါတို့ကိုဝိုင်းပါ)

ကျောက်ကြမ်းလမ်း
ကျောက်ခင်းလမ်း

ကတ္တရာလမ်း
မြေသားလမ်း

ကွန်ကရစ်လမ်း
လူသွားလမ်း

မော်တော်ဆိုင်ကယ်လမ်း
အခြား _____

(င) ကျေးရွာဖွံ့ဖြိုးမှုစီမံချက်

(၁) လူထုပတ်ဝန်းကျင်ထိခိုက်မှုမရှိစေရန်မူကြမ်းရွာတွင်ကျေးရွာဖွံ့ဖြိုးမှုစီမံချက်ရှိခဲ့ပါသလား?

ဝိုင်းပါ
ရှိပါသည် / (မရှိပါ) / မသိပါ

(၂) ရှိခဲ့ပါလျှင် ဤစီမံချက်ကို မည်သည့် ခုနှစ်တွင်ပြင်ဆင်ခဲ့ပါသနည်း?

နှစ်-----/ မသိပါ

(၃) ဤစီမံချက်ကို ဖြန့်နယ်မှအတည်ပြုခဲ့ပါသလား? ပြုခဲ့ပါသည် / မပြုခဲ့ပါ / မသိပါ

(၁) ခရီးအကွာအဝေး

(၁) ဤကျေးရွာ၏ပတ်မှ ၎င်းကျေးရွာအုပ်စု၏ပတ်အထိ ခရီးမိုင်မည်မျှကွာဝေးသနည်း? မိုင်-----/ မသိပါ

(၂) ဤကျေးရွာမှ ၎င်းကျေးရွာအုပ်စုပတ်အထိ သွားလာရာတွင်ကြာမြင့်သည့်အချိန်။

ခြောက်သွေ့ရာသီတွင်ကြာချိန်(:) ထော်လာဂျီ / မော်တော်ဆိုင်ကယ် / ခြေလျင် / လား / မော်တော်ဘုတ် / အခြား -----

မိုးရာသီတွင်ကြာချိန်(:) ထော်လာဂျီ / မော်တော်ဆိုင်ကယ် / ခြေလျင် / လား / မော်တော်ဘုတ် / အခြား -----

(ဆ) ပတ်ဝန်းကျင်ဆိုင်ရာ သဘာဝဘေးအန္တရာယ်

ဤကျေးရွာတွင် ရေကြီးခြင်းကဲ့သို့ သဘာဝဘေးအန္တရာယ်ကျရောက်ဖူးခြင်း ရှိပါသလား။

ရှိပါ ရှိပါသည် ရှိလျှင်ဖော်ပြပါ -----

(ဇ) ကျေးရွာတွင် ဖွဲ့စည်းထားသော အဖွဲ့အစည်းများ

လူထုပတ်ပြုစီမံကိန်းမတိုင်မီ ဤကျေးရွာတွင် ကျေးရွာဖွံ့ဖြိုးရေးအတွက် အစိုးရ (သို့) ရွာသားများကိုယ်တိုင်(သို့) စီမံကိန်းတစ်ခုခုမှ ဖွဲ့စည်းထားသည့် အဖွဲ့အစည်းများရှိပါသလား။

(၁) --- မြစ်မင်းရတနာ ---

(၂) --- ပတ်မြန်မာ ---

(၃) --- သမဝါယမ ---

(၄) --- မြို့ပျံနိသာ ---

(ဈ) အထွေထွေအုပ်ချုပ်ရေး ဦးစီးဌာန (GAD) မှ မှတ်တမ်းတင်ထားခြင်း

ဤကျေးရွာသည် အထွေထွေအုပ်ချုပ်ရေး ဦးစီးဌာန (GAD) မှ မှတ်တမ်းတင်ထားမှု ရှိပါသလား။

မရှိပါ ရှိပါသည်

ကျေးရွာခေါင်းဆောင်

အမည် *စိုးတစ်ဦး*

လက်မှတ် *[Signature]* နေ့စွဲ

လူထုစည်းရုံးရေးမှူး

အမည် *ဒေါ်အိအိခိုင်*

လက်မှတ် *[Signature]* နေ့စွဲ



လူထုဝဟိုပြစ်မံကိန်း

ပုံစံ ၈-၂ - စီမံကိန်းစက်ဝန်းအချိန်ဇယား (PC 2)

လမ်းညွှန်ချက်-သက်ဆိုင်ရာလူထုစည်းရုံးရေးမှူး/လက်ထောက်နည်းပညာနည်းပညာများမှစီမံကိန်းစက်ဝန်းအဆင့်တစ်ခုစီ ပြီးစီးတိုင်းကျေးရွာအုပ်စု အတွက်ဤပုံစံကိုဖြည့်သွင်းရမည်။

စည်းရုံးရေးမှူး/ဝန်ထမ်း အမည် ဒေါ်ခင်အေး - ၉၂၀၆၃၂၇၂၇၂၇

နေ့စွဲ ၁၇.၃.၂၀၁၆ စက်ဝန်းအားအမှတ်ခြစ်ပါ စက်ဝန်း(၁) စက်ဝန်း(၂) စက်ဝန်း(၃)

ပြည်နယ်/တိုင်း မန္တလေး မြို့နယ် ပွားငါး ကျေးရွာ သစ်တောင် ၈၀၈၄

စီမံကိန်းအဆင့်ရွက်မှုအဆင့်များ	နေ့စွဲ		အစည်းအဝေးတွင်တက်ရောက်သူအရေအတွက်			
	စတင်သည် နေ့	ပြီးဆုံးသည် နေ့	အမျိုးသား အရေအတွက်	အမျိုးသမီး အရေအတွက်	အိမ်ထောင်စု အရေအတွက်	လူမျိုးစုတက်ရောက်သူ အရေအတွက်နှင့် လူမျိုးစုအမည်
၁. ကျေးရွာစီမံကိန်း မိတ်ဆက်အစည်းအဝေး	၁၇.၃.၂၀၁၆	၁၈.၃.၂၀၁၆	၁၅၄	၈၄	၂၃၈	၂၃၈ မဟာ
၂. ကျေးရွာဖွံ့ဖြိုးရေး စီမံချက်ရေးဆွဲခြင်း အစည်းအဝေး	၁၇.၃.၂၀၁၆	၁၇.၃.၂၀၁၆	၉၆	၅၆	၁၅၂	၁၅၂ မ
၃. ကျေးရွာအုပ်စု လုပ်ငန်း ဆုံးဖြတ်ချက်ချသည့်အစည်းအဝေး	၁၇.၃.၂၀၁၆	၁၇.၃.၂၀၁၆	၁၁	၉	၂၀	၂၀ မ
၄. မြို့နယ်အဆင့်စီမံကိန်းရေးဆွဲရေးနှင့်အကောင်အထည်ဖော်ရေး ကော်မတီ၏ စီမံကိန်း သုံးသပ်မှုအစည်းအဝေး			မလို	မလို	မလို	မလို
၅. မြို့နယ် စီမံကိန်းရေးဆွဲရေးနှင့်အကောင်အထည်ဖော်ရေး ကော်မတီ၏ဆုံးဖြတ်မှုကို ရွာသို့ အသိပေး အကြောင်းကြားသည့် အစည်းအဝေး	၁၀.၅.၁၆	၁၀.၅.၁၆	၉၀	၇၉	၁၆၉	၁၆၉ မဟာ
၆. စီမံကိန်းလုပ်ငန်းစွဲစီမံချက်ရေးဆွဲခြင်း အစည်းအဝေး	မလို	မလို	မလို	မလို	မလို	မလို
၆.၁။ စီမံကိန်းလုပ်ငန်း အကောင်အထည်ဖော် ရေးအစီအစဉ် ရေးဆွဲခြင်း	၁၀.၅.၁၆	၁၀.၅.၁၆	၉၀	၇၉	၁၆၉	၁၆၉ မဟာ
၆.၂။ ဝယ်ယူရေးအစီအစဉ် ရေးဆွဲခြင်း	၁၀.၅.၂၀၁၆	၁၁.၅.၂၀၁၆	၁၀	၈	၁၈	၁၈ မဟာ



လူထုပတ်ဝန်းကျင်ထိန်းသိမ်းရေး ဝန်ကြီးဌာန

၆.၃၁။ ကုမ္ပဏီများ/လုပ်ငန်းများ/လုပ်ငန်းအစီအစဉ်များ/ရောင်းချခြင်း	၈.၆.၀၆	၈.၆.၀၆	၉	၇	၁၆	၁၆	မဟာ
၆.၄။ ပြင်/ထိန်းသိမ်းရေးအစီအစဉ်များ/ရောင်းချခြင်း	၁၀.၆.၀၆	၁၀.၆.၀၆	၆၃	၁၁၉	၁၈၁	၁၈၁	မဟာ
၇. စီမံကိန်းလုပ်ငန်းခွဲ တိုးတက်မှု စောင့်ကြည့်လေ့လာရေးအစည်းအဝေး	မရှိ	မရှိ	မရှိ	မရှိ	မရှိ	မရှိ	မရှိ
၇.၁။ အစည်းအဝေး ပထမအကြိမ်	၂၀.၆.၀၆	၂၀.၆.၀၆	၉	၇	၁၆	၁၆	မဟာ
၇.၂။ အစည်းအဝေး ဒုတိယအကြိမ်	၁.၇.၀၆	၁၇.၇.၀၆	၉	၇	၁၆	၁၆	မဟာ
၇.၃။ အစည်းအဝေး တတိယအကြိမ်	၁၃.၇.၀၆	၁၃.၇.၀၆	၉	၇	၁၆	၁၆	မဟာ
၈. စီမံကိန်းလုပ်ငန်းခွဲ အပြီးသတ်စစ်ဆေးခြင်း အစည်းအဝေး	၁၇.၇.၀၆	၁၇.၇.၀၆	၉	၇	၁၆	၁၆	မဟာ
၉. လူထုပတ်ဝန်းကျင်ထိန်းသိမ်းရေးအစည်းအဝေး	၂၀.၇.၀၆	၂၀.၇.၀၆	၉၉	၁၆၅	၂၃၇	၂၃၇	မဟာ

ပုံစံ - ၈ - ၂ - စီမံကိန်းစက်ဝန်းအချိန်ဇယား (PC 2)

လမ်းညွှန်ချက်၊ သက်ဆိုင်ရာလူထုစည်းရုံးရေးမှူး/လက်ထောက်နည်းပညာနည်းပညာမှူးများမှ စီမံကိန်းစက်ဝန်းအဆင့်တစ်ခုစီပြီးစီးတိုင်း ကျေးရွာနှင့် ကျေးရွာအုပ်စုအတွက် ဤပုံစံကို ဖြည့်သွင်းရမည်။

စည်းရုံးရေးမှူး/ဝန်ထမ်း အမည် ဒေါ်တင် ဝေ ခွယ်

နေ့စွဲ ၂၀၀၅.၂၀.၁၆

စက်ဝန်းအားအမှတ်ဖြစ်ပါ စက်ဝန်း(၁) စက်ဝန်း(၂) စက်ဝန်း(၃) စက်ဝန်း(၄)

ပြည်နယ်/တိုင်း မန္တလေး မြို့နယ် ရွာစာရ ကျေးရွာအုပ်စု သစ်တောငှါ ကျေးရွာ သစ်တောငှါ (တ)

စီမံကိန်းထောင်ရွက်မှုအဆင့်များ	နေ့စွဲ		အစည်းအဝေးတွင်တက်ရောက်သူအရေအတွက်			
	စတင်သည် နေ့	ပြီးဆုံးသည်နေ့	အမျိုးသား အရေအတွက်	အမျိုးသမီး အရေအတွက်	အိမ်ထောင်စု အရေအတွက်	လူမျိုးစုတက်ရောက်သူ အရေအတွက် နှင့် လူမျိုးစုအမည်
၁။ ကျေးရွာစီမံကိန်း မိတ်ဆက်အစည်းအဝေး	၁၉.၁၂.၀၆	၁၉.၁၂.၀၆	၁၀၈	၁၀၉	၂၁၇	၂၁၇ ၂၁၇ ၂၁၇
၂။ ကျေးရွာဖွံ့ဖြိုးရေး စီမံချက်ရေးဆွဲခြင်း အစည်းအဝေး	၂၀.၁၂.၀၆	၂၀.၁၂.၀၆	၁၁၁	၈၄	၁၉၅	၁၉၅ ၁၉၅ ၁၉၅
၃။ ကျေးရွာအုပ်စု လုပ်ငန်းဆုံးဖြတ်ချက်ချသည့် အစည်းအဝေး	၂၀.၁၂.၀၆	၂၀.၁၂.၀၆	၁၁	၈	၁၈	၁၈ ၁၈ ၁၈
၄။ မြို့နယ်အဆင့် စီမံကိန်းရေးဆွဲရေး နှင့် အကောင် အထည်ဖော်ရေးကော်မတီ၏ စီမံကိန်း သုံးသပ်မှု အစည်းအဝေး	၄.၃.၀၇	၇.၃.၀၇	မလို	မလို	မလို	မလို
၅။ မြို့နယ် စီမံကိန်းရေးဆွဲရေး နှင့် အကောင်အထည် ဖော်ရေး ကော်မတီ၏ဆုံးဖြတ်မှုကို ရွာသို့ အသိပေး အကြောင်းကြားသည့် အစည်းအဝေး	၈.၃.၀၇	၈.၃.၀၇	၅၈	၇၉	၁၃၇	၁၃၇ ၁၃၇ ၁၃၇
၆။ စီမံကိန်းလုပ်ငန်းခွဲစီမံချက်ရေးဆွဲခြင်း အစည်းအဝေး						
၆.၁။ စီမံကိန်းလုပ်ငန်း အကောင်အထည်ဖော် ရေးအစီအစဉ် ရေးဆွဲခြင်း	၁၀.၃.၀၇	၁၀.၃.၀၇	၅၂	၁၀၈	၁၆၀	၁၆၀ ၁၆၀ ၁၆၀

၆.၂။ ဝယ်ယူရေးအစီအစဉ် ရေးဆွဲခြင်း	၂၅.၃.၁၇	၂၅.၃.၁၇	၆၃	၁၁၂	၁၇၅	၁၇၅	မမာ
၆.၃။ ဘဏ္ဍာရေးကုန်ကျမှု လျာထားအစီအစဉ် ရေးဆွဲခြင်း	၂၈.၃.၁၇	၂၈.၃.၁၇	၉	၇	၁၆	၁၆	မမာ
၆.၄။ ပြင်/ထိန်းအစီအစဉ် ရေးဆွဲခြင်း	၃.၄.၁၇	၃.၄.၁၇	၄၉	၁၇၀	၂၁၉	၂၁၉	မမာ
၇။ စီမံကိန်းလုပ်ငန်းခွဲ တိုးတက်မှု စောင့်ကြည့် အစည်းအဝေး							
၇.၁။ အစည်းအဝေး ပထမအကြိမ်	၇.၄.၁၇	၇.၄.၁၇	၉	၇	၁၆	၁၆	မမာ
၇.၂။ အစည်းအဝေး ဒုတိယအကြိမ်	၂၄.၄.၁၇	၂၄.၄.၁၇	၉	၇	၁၆	၁၆	မမာ
၇.၃။ အစည်းအဝေး တတိယအကြိမ်	၁၀.၅.၁၇	၁၀.၅.၁၇	၉	၇	၁၆	၁၆	မမာ
၈။ စီမံကိန်းလုပ်ငန်းခွဲ အပြီးသတ်စစ်ဆေးခြင်း အစည်းအဝေး	၂၀.၆.၁၇	၂၀.၆.၁၇	၉	၇	၁၆	၁၆	မမာ
၉။ လူထုစစ်ဆေးပွဲအစည်းအဝေး	၂၇.၆.၁၇	၂၇.၆.၁၇	၆၅	၁၆၈	၂၃၃	၂၃၃	မမာ

ပုံစံ - ၈ - ၂ - စီမံကိန်းစက်ဝန်းအချိန်ဇယား (PC 2)

လမ်းညွှန်အား သက်ဆိုင်ရာလူထုစည်းရုံးရေးမှူး/လက်ထောက်နည်းပညာမှူးများမှ စီမံကိန်းစက်ဝန်းအဆင့်တစ်ခုစီဖြိုးစီးတိုင်း ကျေးရွာနှင့် ကျေးရွာအုပ်စုအတွက် ဤပုံစံကို ဖြည့်သွင်းရမည်။

စည်းရုံးရေးမှူး/လက်ထောက်နည်းပညာမှူးအမည် **ခင်အောင်**၊
 နေ့စွဲ **12.10.17**၊
 စီမံကိန်းအားအမှတ်ခြိပ်ပါ စက်ဝန်း(၁) စက်ဝန်း(၂) စက်ဝန်း(၃) စက်ဝန်း(၄)
 စီမံကိန်းအုပ်စု **မန္တလေး**၊ **မြို့နယ်** **လှည့်စား**၊ **ကျေးရွာအုပ်စု** **သစ်တောစု**၊ **ကျေးရွာ** **သစ်တောစု (၁)**

စီမံကိန်းအဆင့်ရှုကူးအစဉ်များ	နေ့စွဲ		အစည်းအဝေးတွင်တက်ရောက်သူအရေအတွက်					အိမ်ထောင်စုပေါင်း	အိမ်ထောင်စု %
	စတင်သည့်နေ့	ပြီးဆုံးသည့်နေ့	အမျိုးသားအရေအတွက်	အမျိုးသမီးအရေအတွက်	အိမ်ထောင်စုအရေအတွက်	လူမျိုးစုအမည်	အိမ်ထောင်စုပေါင်း		
၁။ ကျေးရွာစီမံကိန်း ပိတ်ဆက်အစည်းအဝေး	၁၁.၁၀.၁၇	၁၁.၁၀.၁၇	၁၄၁	၁၀၀	၂၄၁	၂၄၁	၂၄၁	၂၈၃	
၂။ ကျေးရွာစွဲမြဲရေး စီမံချက်ရေးဆွဲခြင်းအစည်းအဝေး	၁၂.၁၀.၁၇	၁၂.၁၀.၁၇	၁၀၇	၁၂၀	၂၂၇	၂၂၇	၂၈၃	၂၈၃	
၃။ ကျေးရွာအုပ်စု လုပ်ငန်းဆုံးဖြတ်ချက်ချသည့်အစည်းအဝေး									
၄။ မြို့နယ်အဆင့် စီမံကိန်းရေးဆွဲရေးနှင့် အကောင်အထည်ဖော်ရေးကော်မတီ၏ စီမံကိန်းသုံးသပ်မှု အစည်းအဝေး	၂၃.၁၀.၁၇	၂၃.၁၀.၁၇	မလို	မလို	မလို	မလို	မလို	မလို	မလို
၅။ မြို့နယ် စီမံကိန်းရေးဆွဲရေးနှင့် အကောင်အထည်ဖော်ရေးကော်မတီ၏အစည်းအဝေး	၂၅.၁၀.၁၇	၂၅.၁၀.၁၇	၅၉	၇၀	၁၂၉	၁၂၉	၂၈၃	၂၈၃	
၆။ စီမံကိန်းလုပ်ငန်းစွဲစီမံချက်ရေးဆွဲခြင်းအစည်းအဝေး	မလို	မလို	မလို	မလို	မလို	မလို	မလို	မလို	မလို
၆.၁။ စီမံကိန်းလုပ်ငန်း အကောင်အထည်ဖော်ရေးအစဉ် ရေးဆွဲခြင်း	၂.၁၂.၁၇	၂.၁၂.၁၇	၁၀၇	၁၂၈	၂၃၅	၂၃၅	၂၈၃	၂၈၃	
၆.၂။ သစ်ယူရေးအစဉ်အစဉ် ရေးဆွဲခြင်း	၂.၁၂.၁၇	၂.၁၂.၁၇	၁၀၇	၁၂၈	၂၃၅	၂၃၅	၂၈၃	၂၈၃	

ပုံစံ - ၀-၂ - စီမံကိန်းစက်ဝန်းအချိန်ဇယား (PC 2)

ဤစာရွက်သည် ရှေးရေပျိုးလက်ထောက်နည်းပညာပျိုးများမှ စီမံကိန်းစက်ဝန်းအဆင့်တစ်ခုစီပြီးစီးပုံစံ၊ ကျေးရွာနှင့် ကျေးရွာအုပ်စုအတွက် ဤပုံစံကို

ပြန်လည်ထုတ်ဝေခြင်း

အန္တရာယ်၊ မြို့နယ်၊ ညောင်တုန်း၊ ကျေးရွာအုပ်စု၊ ညောင်တုန်း၊ ကျေးရွာ၊ ညောင်တုန်း (၁)

စက်ဝန်းအားအမှတ်ခြစ်ပါ	စက်ဝန်း(၁)	စက်ဝန်း(၂)	စက်ဝန်း(၃)	အစည်းအဝေးတွင်တက်ရောက်သူအရေအတွက်				အိမ်ထောင်စုစုစု	အိမ်ထောင်စုစုစု
				အမျိုးသားအရေအတွက်	အမျိုးသမီးအရေအတွက်	အိမ်ထောင်စုအရေအတွက်	လူမျိုးစုတက်ရောက်သူအရေအတွက်နှင့် လူမျိုးစုအမည်		
၇.၇.၁၈	၇.၇.၁၈	၁၂၆	၁၁၀	၂၃၆	၂၃၆	၂၃၆	၂၃၆	၄၅၁	၅၂.၃၃%
၈.၇.၁၈	၈.၇.၁၈	၁၂၆	၁၁၀	၂၃၆	၂၃၆	၂၃၆	၂၃၆	၄၅၁	၅၂.၃၃%
၁၄.၇.၁၈	၁၄.၇.၁၈	၁၂၆	၁၁၀	၂၃၆	၂၃၆	၂၃၆	၂၃၆	၄၅၁	၅၂.၃၃%
၁၉.၁၀.၁၈	၁၉.၁၀.၁၈	၁၂၆	၁၁၀	၂၃၆	၂၃၆	၂၃၆	၂၃၆	၄၅၁	၅၂.၃၃%
၂၄.၁၀.၁၈	၂၄.၁၀.၁၈	၁၂၆	၁၁၀	၂၃၆	၂၃၆	၂၃၆	၂၃၆	၄၅၁	၅၂.၃၃%
၁၃.၁၂.၁၈	၁၃.၁၂.၁၈	၁၂၆	၁၁၀	၂၃၆	၂၃၆	၂၃၆	၂၃၆	၄၅၁	၅၂.၃၃%
၁၃.၁၂.၁၈	၁၃.၁၂.၁၈	၁၂၆	၁၁၀	၂၃၆	၂၃၆	၂၃၆	၂၃၆	၄၅၁	၅၂.၃၃%
၁၃.၁၂.၁၈	၁၃.၁၂.၁၈	၁၂၆	၁၁၀	၂၃၆	၂၃၆	၂၃၆	၂၃၆	၄၅၁	၅၂.၃၃%

၆.၃။ ဘဏ္ဍာရေးကုန်ကျမှု လျာထားအစီအစဉ် ရေးဆွဲခြင်း	၁၃.၁၂.၁၈	၁၃.၁၂.၁၈	၁၀၅	၁၃၉	၂၄၄	၂၄၄	၄၅၁	၅၄.၁၀%
၆.၄။ ပြင်/ထိန်းအစီအစဉ် ရေးဆွဲခြင်း	၁၃.၁၂.၁၈	၁၃.၁၂.၁၈	၁၀၅	၁၃၉	၂၄၄	၂၄၄	၄၅၁	၅၄.၁၀%
၇။ စီမံကိန်းလုပ်ငန်းခွဲ တိုးတက်မှု စောင့်ကြည့် အစည်းအဝေး	မလို	မလို	မလို	မလို	မလို	မလို		
၇.၁။ အစည်းအဝေး ပထမအကြိမ်	၁၀.၁.၁၉	၁၀.၁.၁၉	၉	၇	၁၉	၁၉	၄၅၁	၃.၅၅%
၇.၂။ အစည်းအဝေး ဒုတိယအကြိမ်	၂၅.၁.၁၉	၂၅.၁.၁၉	၉	၇	၁၉	၁၉	၄၅၁	၃.၅၅%
၇.၃။ အစည်းအဝေး တတိယအကြိမ်	၂၈.၂.၁၉	၂၈.၂.၁၉	၉	၇	၁၉	၁၉	၄၅၁	၃.၅၅%
၇.၄။ အစည်းအဝေး ဒုတိယအကြိမ်								
၇.၅။ အစည်းအဝေး တတိယအကြိမ်								
၈။ စီမံကိန်းလုပ်ငန်းခွဲ အပြီးသတ်စစ်ဆေးခြင်း အစည်းအဝေး	၁၅.၃.၁၉	၁၅.၃.၁၉	၉	၇	၁၉	၁၉	၄၅၁	၃.၅၅%
၉။ လူထုစစ်ဆေးပွဲအစည်းအဝေး	၁၀.၄.၁၉	၁၀.၄.၁၉	၁၉၈	၁၉၂	၃၆၀	၃၆၀	၄၅၁	၁၉.၈၂%

ပုံစံ - ၀ - ၃ ကျေးရွာဖွံ့ဖြိုးရေး ဦးစားပေးအပ်အစဉ် (Form PC 3)

လက်ရွှေ့ခွဲကော်မတီ အထွေထွေအဖွဲ့ (၃)	ကျေးရွာဖွံ့ဖြိုးရေးအဖွဲ့အစည်းအဝေး ပြီးစုံသောအခါ ကျေးရွာအဖွဲ့အစည်း အထောက်အကူပြု ကော်မတီသည် လူထုဝန်းပေးရေးအကူအညီဖြင့် ဤပုံစံကိုပြည့်စုံအောင် ဖြည့်သွင်းရမည်။		
လူထုဝန်းပေးရေး/ဝန်ထမ်း အမည် - ဒေါ်ခင်၊ ဦးထွန်း			
နေ့စွဲ ၁၇.၃.၂၀၁၆	ဝက်ဝန်းအား အမှတ်ခြစ်ပါ (✓) <input checked="" type="checkbox"/> ဝက်ဝန်း(၁) <input type="checkbox"/> ဝက်ဝန်း(၂) <input type="checkbox"/> ဝက်ဝန်း(၃) <input type="checkbox"/> ဝက်ဝန်း(၄)		
ပြည်နယ်/တိုင်း မန္တလေး	မြို့နယ် ဘောဇဦး	ကျေးရွာအုပ်စု သစ်တောင်	ကျေးရွာ သစ်တောင်တောင်

က။ အခက်အခဲအတားအဆီးများအားဆွေးနွေးခြင်း -
ယခုလက်ရှိအခြေအနေတွင် ဤကျေးရွာဖွံ့ဖြိုးတိုးတက်ရေးအတွက် အဓိက အခက်အခဲအတားအဆီးများသည် မည်သည်များ ဖြစ်ပါသနည်း။ (အမျိုးသား/သမီး အနည်းဆုံးအခက်အခဲ ၅ ခုစီဖော်ပြပါ)

အမျိုးသား အဖွဲ့မှ တင်ပြသောအခက်အခဲအတားအဆီးများ		အမျိုးသမီး အဖွဲ့မှ တင်ပြသောအခက်အခဲအတားအဆီးများ	
၁	လျှပ်စစ်မီး	၁	ကျောက်သောက်ရေကန်
၂	ကျေးရွာ ရွာတွင်းလမ်း	၂	ရွာသောက်ရေကန်
၃	ကျေးရွာတိုးချဲ့ရေး (ကွက်သစ်)	၃	ရေ၊ မွေးမြူရေး
၄	ရေချို အလုံအလောက်ရရှိရန် (မြစ်ရေ)	၄	တက္ကသိုလ်တိုက်
၅	ရေ၊ မွေးမြူရေး အလုံအလောက်	၅	အလုပ်အကိုင်အခွင့်အလမ်း

ခ။ မျှော်မှန်းခြင်း -

၁။ နောင်လာမည့် (၅) နှစ် အတွင်း ကျေးရွာဖွံ့ဖြိုးရေး မျှော်မှန်းလျာထားချက်များအား တင်ပြပါ။

အမျိုးသားအဖွဲ့မှ တင်ပြသောမျှော်မှန်းချက်များ		အမျိုးသမီးအဖွဲ့မှ တင်ပြသောမျှော်မှန်းချက်များ	
၁	အိမ်တိုင်း လျှပ်စစ်မီး၊ လမ်း၊ ရေမည်	၁	ကျွန်း၊ မာရွေး ဌာန ညီညွတ်သော သောက်ရေကန်ရရှိ
၂	ကျေးရွာလမ်း များ ကမ္ဘာ့ရလမ်း ဖြစ်ရအောင်	၂	ဗဟုသုတနှင့် ဖွဲ့စည်းပုံသော လူထုများဖြစ်ရ
၃	တက္ကသိုလ်တိုက်ရရှိရမည်	၃	ကုစာ (၅၀) ဆို. ဆေးခန်းရရှိရန်
၄	အလုပ်အကိုင် ဖြစ်အထောက်အကူရရှိရန်	၄	စက်ရုံ အလုပ်ရုံများ ရရှိရန်
၅	တိုက်ရိုက်စားရုံ ရရှိရမည်	၅	တိုက်ရိုက်များ ဌာန ကမ္ဘာ့ရလမ်း ဖြစ်ရ

ဇယား ၁။ လူထုစီမံကိန်း၏ လာမည့် (၄) နှစ်အတွက် ချေးငွေအတွက် ဦးစားပေး ဖွံ့ဖြိုးတိုးတက်မှု လုပ်ငန်း အစီအစဉ်များအားဖော်ပြပါ။

အဆင့်	ကျေးရွာအတွက် ဦးစားပေး ဖွံ့ဖြိုးတိုးတက်မှု လုပ်ငန်းစဉ်များ	အဆိုပြုသူ (အမျိုးသားများ/ အမျိုးသမီးများ/ အမျိုးသား+ အမျိုးသမီး)	ခန့်မှန်းကုန်ကျ ဝင်ငွေ	အဆိုပြုသူ ခန့်မှန်းမည် အစောင့်အရှောက်
၁	ကျေးရွာအတွက် ချေးငွေအတွက် ဦးစားပေး ဖွံ့ဖြိုးတိုးတက်မှု လုပ်ငန်းစဉ်များ	၈+၈		
၂	လမ်း (ရွာတွင်း)	"		
၃	စာအုပ် တိုက်	"		
၄	ကျေးရွာအတွက် ချေးငွေအတွက် ဦးစားပေး ဖွံ့ဖြိုးတိုးတက်မှု လုပ်ငန်းစဉ်များ	"		
၅				

ဇယား ၂။ လူထုစီမံကိန်း၏ လာမည့် (၄) နှစ်အတွက် အကျိုးမဝင်သော ဦးစားပေး ဖွံ့ဖြိုးတိုးတက်မှု လုပ်ငန်း အစီအစဉ်များအားဖော်ပြပါ။

အဆင့်	ကျေးရွာအတွက် ဦးစားပေး ဖွံ့ဖြိုးတိုးတက်မှု လုပ်ငန်းစဉ်များ	အဆိုပြုသူ (အမျိုးသားများ/ အမျိုးသမီးများ/ အမျိုးသား+ အမျိုးသမီး)	အခန်းကဏ္ဍ
၁			
၂			
၃			
၄			
၅			

ခေါင်းဆောင်၊ ကျေးရွာစီမံကိန်းအထောက်အကူပြုကော်မီတီမှ အတည်ပြုသည်။

အမည်၊ ဒေါ်ခင်ခင်စွေ လက်မှတ်၊ [Signature] နေ့.စွဲ၊ ၁၇.၂.၂၀၁၆

ပုံစံ - ၀ - ၃ ကျေးရွာဖွံ့ဖြိုးရေး ဦးစားပေးအစီအစဉ် (Form PC 3)

လယ်ဥယျာဉ်ရှင်၊ အဆင့်(၃) ကျေးရွာမှော်မှန်းချက်အစည်းအဝေး ပြီးဆုံးသောအခါ ကျေးရွာစီမံကိန်း အထောက်အကူပြု ကော်မတီသည် လူထုစည်းရုံးရေးများအကူအညီဖြင့် ဤပုံစံကိုပြည့်စုံအောင် ဖြည့်သွင်းရမည်။

လူထုစည်းရုံးရေးများ/ဝန်ထမ်း အမည် **ဒေါ်တင် လေး နွယ်**

နေ့စွဲ **၂၀၁၂.၀၂.၂၀၁၆** စက်ဝန်းအား အမှတ်ခြစ်ပါ (✓) စက်ဝန်း(၁)
 ဖက်ဝန်း(၂) စက်ဝန်း(၃) စက်ဝန်း(၄)

ပြည်နယ်/တိုင်း **မန္တလေး** ဖြန့်နယ် **သောစဦး** ကျေးရွာအုပ်စု **သစ်တောင်** ကျေးရွာ **သစ်တောင်(က)**

က။ အခက်အခဲအတားအဆီးများအားဆွေးနွေးခြင်း - ယခုလက်ရှိအခြေအနေတွင် ဤကျေးရွာဖွံ့ဖြိုးတိုးတက်ရေးအတွက် အဓိက အခက်အခဲအတားအဆီးများသည် မည်သည်များဖြစ်ပါသနည်း။ (အမျိုးသား/သမီး အနည်းဆုံးအခက်အခဲ ၅ ခုစီဖော်ပြပါ)

အမျိုးသား အဖွဲ့မှ တင်ပြသောအခက်အခဲအတားအဆီးများ	အမျိုးသမီး အဖွဲ့မှတင်ပြသောအခက်အခဲအတားအဆီးများ
၁ ဗိုက်ပျိုး ရှေးနည်း ပညာနှင့် သိပ္ပံနည်းကျ မျိုးစေ့ စေ့စပ် စေ့စပ်	၁ သာယာဝပြော ကောင်းမွန်သော သောလင် ရေး ရှိ ရှိ အခက်အခဲ
၂ ဗိုက်ပျိုး ရှေးနည်း ပညာ ရှေးနည်း ပညာ	၂ မိုးရာသီရေစီးရေ လာ ပကောင်း ရှေ့ ရွာတွင်း လမ်း များ သွားလာ ရခက်ခဲ
၃ မိုးရာသီရေ စီးရေ လာ မြေကြောင့် သွားလာ ရခက်ခဲ ရှေး အခက်အခဲ	၃ ကျေးရွာ ဖွံ့ဖြိုး ရေး လုပ်ငန်း အဆင်မပြေ များ များ ကျွမ်း ပ ရှိ အဆင်မပြေ မသော ဖြစ်သွားခက်ခဲ
၄ သောလင် သုံး ရေ (ရေချို) ရရှိ ရန်	၄ ဗိုက်ပျိုး စင်စေ့ မရှိ သည် အခက်အခဲ
၅ မိုးရာသီရေ စီးရေ လာ မြေကြောင့် သွားလာ ရခက်ခဲ ရှေး အခက်အခဲ	၅ ဗိုက်ပျိုး ရှေးနည်း ပညာ များ များ သော သင်တန်း များ များ လုပ်ငန်း မရှိ သည် အခက်အခဲ

ခ။ မှော်မှန်းခြင်း - နောင်လာမည့် (၅) နှစ် အတွင်း ကျေးရွာဖွံ့ဖြိုးရေး မှော်မှန်းလျာထားချက်များအား တင်ပြပါ။

အမျိုးသားအဖွဲ့မှ တင်ပြသောမှော်မှန်းချက်များ	အမျိုးသမီးအဖွဲ့မှ တင်ပြသောမှော်မှန်းချက်များ
၁ အလယ်တန်း ကျောင်း ပွင့် ရန်အတွက် ကျောင်းဆောင် သစ် ဖန်တီးခြင်း	၁ ကျေးရွာတွင်း ရေ၊ မီး အခြေခံ အခွင့်အလမ်း
၂ ဗိုက်ပျိုး ရှေးနည်း ပညာ ရှေးနည်း ပညာ	၂ ရွာတွင်းလမ်း များ ကောင်းမွန် ရှိ ရှိ
၃ မိုးတွင်း ရေစီးရေ လာ အတွက် ရေထွက် ကြောင့် များ စားစားကျ ရှိ ရှိ	၃ အဆင်မပြေ မသော အဆင်မပြေ ရှိ ရှိ
၄ ကျေးယာရေး စီမံကိန်း အစီအစဉ် ကောင်းမွန်စွာ ရရှိ ရှိ ရှိ	၄ လူတိုင်း အသက်မွေးဝမ်းကျောင်း လုပ်ငန်း ရှိ ရှိ
၅ မိုးရာသီရေ စီးရေ လာ မြေကြောင့် သွားလာ ရခက်ခဲ ရှေး အခက်အခဲ	၅ ဗိုက်ပျိုး ရှေးနည်း ပညာ များ များ သော သင်တန်း များ လုပ်ငန်း မရှိ သည် အခက်အခဲ

ဂ။ လူထုစီမံကိန်း၏ လာမည့် (၅) နှစ်အတွက် အကျုံးဝင်သော ဦးစားပေး ဖွံ့ဖြိုးတိုးတက်မှု လုပ်ငန်း အစီအစဉ်များအားဖော်ပြပါ။

အဆင့်	ကျေးရွာအတွက် ဦးစားပေး ဖွံ့ဖြိုးတိုးတက်မှု လုပ်ငန်းစဉ်များ	အဆိုပြုသူ (အမျိုးသားများ/ အမျိုးသမီးများ/အမျိုးသား+ အမျိုးသမီး)	ခန့်မှန်းကုန်ကျ စရိတ်	အကျိုးခံစားခွင့်ရှိသူ ခန့်မှန်းခြေ အရေအတွက်
၁	ကျောင်းဆောင်သစ်	ကျား + မ	၁၁,၀၀၀,၀၀၀	(၁၅၃၄) ဦး
၂	စာသင်ကျောင်းဆောင်(၂) (၂)ဆောင် မျက်နှာကျက်	ကျား + မ	၁၀,၀၀၀,၀၀၀	(၁၅၃၄) ဦး
၃	စာကြည့်တိုက်	ကျား + မ	၆,၀၀၀,၀၀၀	(၁၅၃၄) ဦး
၄	လျှပ်စစ် မီးလင်းရေး	ကျား + မ	၁၀,၀၀၀,၀၀၀	(၁၅၃၄) ဦး
၅	ကျေးရွာ အဆင်မပြေ မသော အဆင်မပြေ	ကျား + မ	၁၂,၀၀၀,၀၀၀	(၁၅၃၄) ဦး
၆	ရေ ကျော်တံတား	ကျား + မ		(၁၅၃၄) ဦး

ဃ၊ လူထုဝိမံကိန်း၏ လာမည့် (၃) နှစ်အတွက်အကျိုးမဝင်သော ဦးစားပေး ဖွံ့ဖြိုးတိုးတက်မှု လုပ်ငန်း အစီအစဉ်များအားဖော်ပြပါ။

အဆင့်	ကျေးရွာအတွက် ဦးစားပေး ဖွံ့ဖြိုးတိုးတက်မှု လုပ်ငန်းစဉ်များ	အဆိုပြုသူ (အမျိုးသားများ/အမျိုးသမီးများ/အမျိုးသား+အမျိုးသမီး)	အခန်းကဏ္ဍ
၁	အသက်မွေး ဝမ်းကျောင်း ပညာ သင်တန်း	ကျား + မ	
၂	ကွန်ပျူတာသင်တန်း	ကျား + မ	
၃	မွေးမြူရေးပညာ သင်တန်း	ကျား + မ	
၄			
၅			

ဥက္ကဋ္ဌ ၊ ကျေးရွာဝိမံကိန်းအထောက်အကူပြုကော်မတီမှ အတည်ပြုသည်။

အမည် ဒေါ်ခင်ခင်ခင် လက်မှတ် [လက်မှတ်] နေ့စွဲ ၂၀၁၂.၂.၂၀

၈။ လူထုစီမံကိန်း၏ လာမည့် (၄) နှစ်အတွက် အကျုံးမဝင်သော ဦးစားပေး ဖွံ့ဖြိုးတိုးတက်မှု လုပ်ငန်း အစီအစဉ်များအားဖော်ပြပါ။

အဆင့်	ကျေးရွာအတွက် ဦးစားပေး ဖွံ့ဖြိုးတိုးတက်မှု လုပ်ငန်းစဉ်များ	အဆိုပြုသူ (အမျိုးသားများ/ အမျိုးသမီးများ/အမျိုးသား+ အမျိုးသမီး)	ခန့်မှန်းကုန်ကျ ဝင်ရတ်	အကျိုးခံစားခွင့်ရှိသူ ခန့်မှန်းခြေ အရေအတွက်
၁	ရွာတွင်းလမ်းများပြုပြင်ရေး	ကျား + မ	10000000	(၁၆၇၁) ဦး
၂	ရေဒိုက်လိစိုရေခြံ	ကျား + မ	12000000	(၁၆၇၁) ဦး
၃	ဓားကစားကွင်းဒီဂရီ	ကျား + မ	7000000	(၁၆၇၁) ဦး
၄	တက္ကသိုလ်တိုက် ၇ ရပ်	ကျား + မ	10000000	(၁၆၇၁) ဦး
၅	ရွာပေးထောင့်တံခါး ပေးချက်တံခါး	ကျား + မ	7000000	(၁၆၇၁) ဦး

၉။ လူထုစီမံကိန်း၏ လာမည့် (၄) နှစ်အတွက် အကျုံးမဝင်သော ဦးစားပေး ဖွံ့ဖြိုးတိုးတက်မှု လုပ်ငန်း အစီအစဉ်များအားဖော်ပြပါ။

အဆင့်	ကျေးရွာအတွက် ဦးစားပေး ဖွံ့ဖြိုးတိုးတက်မှု လုပ်ငန်းစဉ်များ	အဆိုပြုသူ (အမျိုးသားများ/ အမျိုးသမီးများ/အမျိုးသား+ အမျိုးသမီး)	အခန်းကဏ္ဍ
၁	ဝက်ရွာသစ်တန်း	ကျား + မ	
၂	ကွန်ပျူတာသစ်တန်း	ကျား + မ	
၃	စက်ချုပ်ချုပ်သစ်တန်း	ကျား + မ	
၄	မွေးမြူရေးသစ်တန်း	ကျား + မ	
၅	စိုက်ပျိုးရေးကုန်သွယ်ရေး သစ်တန်း	ကျား + မ	

ခေါင်းဆောင်၊ ကျေးရွာစီမံကိန်းအထောက်အကူပြုကော်မတီမှ အတည်ပြုသည်။

အမည်၊ ဒေါ်ခင်ခင်ခင် လက်မှတ်၊ Di နေ့စွဲ 12.10.2017

ပုံစံ - ၀ - ၃ ကျေးရွာဖွံ့ဖြိုးရေး ဦးစားပေးအစီအစဉ် (Form PC 3)

လမ်းညွှန်ချက်၊ အဆင့်(၃) ကျေးရွာမှိုက်မှန်းချက်အစည်းအဝေး ပြီးဆုံးသောအခါ ကျေးရွာစီမံကိန်း အထောက်အကူပြု ကော်မတီသည် လူထုစည်းရုံးရေးမှူးအကူအညီဖြင့် ဤပုံစံကိုပြည့်စုံအောင် ဖြည့်သွင်းရမည်။

လူထုစည်းရုံးရေးမှူး/ဝန်ထမ်း အမည် - **ဒေါ်အိမ်အိမ်**

နေ့စွဲ	စက်ဝန်းအား အမှတ်ခြစ်ပါ (✓) <input type="checkbox"/> စက်ဝန်း(၁) <input type="checkbox"/> စက်ဝန်း(၂) <input type="checkbox"/> စက်ဝန်း(၃) <input checked="" type="checkbox"/> စက်ဝန်း(၄)		
ပြည်နယ်/တိုင်း မန္တလေး	မြို့နယ် ပုသိမ်မြို့	ကျေးရွာအုပ်စု သစ်စတာစို	ကျေးရွာ သစ်စတာစို (၁)

က။ အခက်အခဲအတားအဆီးများအားဆွေးနွေးခြင်း -
ယခုလက်ရှိအခြေအနေတွင် ဤကျေးရွာဖွံ့ဖြိုးတိုးတက်ရေးအတွက် အဓိက အခက်အခဲအတားအဆီးများသည် မည်သည်များ ဖြစ်ပါသနည်း။ (အမျိုးသား/သမီး အနည်းဆုံးအခက်အခဲ ၅ ခုစီဖော်ပြပါ)

အမျိုးသား အဖွဲ့မှ တင်ပြသောအခက်အခဲအတားအဆီးများ		အမျိုးသမီး အဖွဲ့မှ တင်ပြသောအခက်အခဲအတားအဆီးများ	
၁	စွာတွင်း လမ်းများ သိပ်ပြေခြင်း	၁	စွာတွင်းလမ်းများ သိပ်ပြေစေရန်အတွက်
၂	စာသင်ကျောင်း မလုံခြုံခြင်း၊ ကျန်းမာရေး မြေမာမြေမာခြင်း	၂	စာသင်ကျောင်း တိုက်မရှိစေရန်အတွက်
၃	စာကြည့်တိုက်မရှိစေရန်အတွက်	၃	စာသင်ကျောင်း မလုံခြုံခြင်း၊ ကျန်းမာရေး မြေမာမြေမာခြင်း
၄		၄	
၅		၅	

ခ။ မှိုက်မှန်းခြင်း -

နောင်လာမည့် (၅) နှစ် အတွင်း ကျေးရွာဖွံ့ဖြိုးရေး မှိုက်မှန်းလျာထားချက်များအား တင်ပြပါ။

အမျိုးသားအဖွဲ့မှ တင်ပြသောမှိုက်မှန်းချက်များ		အမျိုးသမီးအဖွဲ့မှ တင်ပြသောမှိုက်မှန်းချက်များ	
၁	စွာတွင်းကွက်ကရုတ်လမ်းခင်းခြင်း	၁	စွာတွင်းကွက်ကရုတ်လမ်းခင်းခြင်း
၂	စာသင်ကျောင်း နှစ်ထပ်တိုင်ခြင်း	၂	စာသင်ကျောင်း နှစ်ထပ်တိုင်ခြင်း
၃	စာကြည့်တိုက် ဖြစ်	၃	စာကြည့်တိုက် ဖြစ်
၄		၄	
၅		၅	

၈။ လူထုပီပီကိန်း၏ လာမည့် (၄) နှစ်အတွက် အကျုံးဝင်သော ဦးစားပေး ဖွံ့ဖြိုးတိုးတက်မှု လုပ်ငန်း အစီအစဉ်များအားဖော်ပြပါ။

အဆင့်	ကျေးရွာအတွက် ဦးစားပေး ဖွံ့ဖြိုးတိုးတက်မှု လုပ်ငန်းစဉ်များ	အဆိုပြုသူ (အမျိုးသားများ/ အမျိုးသမီးများ/ အမျိုးသား+ အမျိုးသမီး)	ခန့်မှန်းကုန်ကျ စရိတ်	အကျိုးခံစားခွင့်ရှိသူ ခန့်မှန်းခြေ အရေအတွက်
၁	ရွာတွင်း ကွန်ကရစ်လမ်းဆင်းခြင်း	ကျား + ၈	၂၄၈၉၅၀၀	၇၉၈ + ၉၀၅
၂	စာသင်ကျောင်း ဖွဲ့စည်းတည်ဆောက်ခြင်း	ကျား + ၈	၂၀၀၀၀၀၀၀	၇၉၈ + ၉၀၅
၃	အခြေခံဆေးကုရေးအဖွဲ့အစည်းတည်ဆောက်ခြင်း	ကျား + ၈	၂၃၀၀၀၀၀၀	၇၉၈ + ၉၀၅
၄				
၅				

၉။ လူထုပီပီကိန်း၏ လာမည့် (၄) နှစ်အတွက် အကျုံးမဝင်သော ဦးစားပေး ဖွံ့ဖြိုးတိုးတက်မှု လုပ်ငန်း အစီအစဉ်များအားဖော်ပြပါ။

အဆင့်	ကျေးရွာအတွက် ဦးစားပေး ဖွံ့ဖြိုးတိုးတက်မှု လုပ်ငန်းစဉ်များ	အဆိုပြုသူ (အမျိုးသားများ/ အမျိုးသမီးများ/ အမျိုးသား+ အမျိုးသမီး)	အခန်းကဏ္ဍ
၁	စိုက်ပျိုးရေး နည်းပညာ သင်တန်း	ကျား + ၈	
၂	စက်ယူမှုသင်တန်း	ကျား + ၈	
၃	မွေးမြူရေး သင်တန်း	ကျား + ၈	
၄			
၅			

၁၀။ လာမည့် (၄) နှစ်အတွက် အကျုံးမဝင်သော ဦးစားပေး ဖွံ့ဖြိုးတိုးတက်မှု လုပ်ငန်း အစီအစဉ်များအားဖော်ပြပါ။

ရက်စွဲ: ၀၁/၀၉/၁၉၈၅ ဇန့်စွဲ: ၈. ၉. ၂၀၁၈

အစည်းအဝေးကျင်းပသည့်နေ့ရက် = ၇.၇.၂၀၁၈

အစည်းအဝေးကျင်းပသည့် နာရီချိန် = နေ့လယ် ၁၂:၀၀

အစည်းအဝေးကျင်းပသည့် နေရာ - သစ်တောဦး (က) (ခန္ဓာဦး)

အစည်းအဝေး ဖြုလုပ်သူ = ဒေါ်သန္တာဦး၊ ဒေါ်မိမိဦး၊ ဒေါ်ညို

အစည်းအဝေး တက်ရောက်သူ = ကျား (၁၂၆) ၊ မ (၁၁၀)

အစည်းအဝေး ဂုဏ်ဂွယ်ချက် = လူထုဗဟိုဖွဲ့စည်းကိန်း၊ မိတ်ဆက်ရေး၊ နှင်း
စေတနာ့ဝန်ထမ်း-စွမ်းချယ်ရေး

အခမ်းအနား နာစီစာစဉ် (၁) - လူထုစည်းရုံးရေးဗွဲ့၊ ဒေါ်မိမိဦး ဖွဲ့ အခမ်းအနား၊ နာစီစာစဉ်
များပတ်ကြား၍ အခမ်းအနား ဖွင့်ပွင့်ကြောင်း၊ ကြော်ငြာခဲ့
ပါသည်။

အခမ်းအနား နာစီစာစဉ် (၂) - ဂုဏ်ချယ်ရေးဗွဲ့၊ ဦးကင်ဂျိန် ဖွဲ့ နာစီစာစဉ်၊ နာစီစာစဉ်
ကြော်ငြာ၊ ဦးကျေးရွာလူထု နာစီစာစဉ် နာစီစာစဉ် ပါဝင်
ဆောင်ရွက်ရန် ထပ်ဆင့် ကြော်ငြာခဲ့ပါသည်။

အခမ်းအနား နာစီစာစဉ် (၃) - လူထုစည်းရုံးရေးဗွဲ့၊ ဒေါ်မိမိဦး ဖွဲ့ အစည်းအဝေး ဖြုလုပ်
ရမည် ဂုဏ်ဂွယ်ချက်ကို ကျေးရွာလူထု နာစီစာစဉ်၊ နာစီစာစဉ်
ကြော်ငြာခဲ့ပါသည်။

အခမ်းအနား နာစီစာစဉ် (၄) - လူထုစည်းရုံးရေးဗွဲ့၊ ဒေါ်မိမိဦး ဖွဲ့ လူထုဗဟိုဖွဲ့စည်းကိန်း
နာစီစာစဉ်၊ နှင်း ဂုဏ်ဂွယ်ချက်ကို နာစီစာစဉ်၊ နာစီစာစဉ်
ထပ်ဆင့်ကြော်ငြာခဲ့ပါသည်။

အခမ်းအနား နာစီစာစဉ် (၅) - လူထုစည်းရုံးရေးဗွဲ့၊ ဒေါ်ညို ဖွဲ့ ဂျပန်စွယ်စုံစာအုပ်
ခွဲဝေမှု ကိန်း၊ ကျေးရွာလူထုကို နာစီစာစဉ်၊ နာစီစာစဉ်
ထပ်ဆင့်ကြော်ငြာခဲ့ပါသည်။

အခမ်းကနား ခုစီကစဉ် (၆) - လူထုစည်းရုံးရေးများ ဒေါ်ညို ဗွဒီမံကိန်းစက်ဝန်းက
၅၉၊ လင်းမြေကြားရှိ စီမံကိန်းစက်ဝန်း၏ ကပိုင်(၆)ပိုင်း၊
အဆင့် (၁၄) ဆင့် ကူးကျော်မှု လူထုဖွင့်ဆွေးနွေးတင်ပြခဲ့ပါသည်။

အခမ်းကနား ခုစီကစဉ် (၇) - လက်ထောက်နည်းပညာများ ဒေါ်သန္တာစိုး ဗွ ကျော်မဝင်သော
လုပ်ငန်းများ ကကြောင်း ဖွင့် ကျော်မဝင်သော လုပ်ငန်းများ
ကကြောင်း ဆွေးနွေးတင်ပြခဲ့ပါသည်။

အခမ်းကနား ခုစီကစဉ် (၈) - လက်ထောက်နည်းပညာများ ဒေါ်သန္တာစိုး ဗွ လည်ပတ်ပြုပြင်ထိန်း
သိမ်းရေး ကကြောင်း ဆွေးနွေးတင်ပြခဲ့ပါသည်။ ဆက်လက်၍
သာကဝ ယက်ဝန်းကျင် စကားကွယ်ဖွင့် ပျားပျား စကားကွယ်များ
ကကြောင်းကို ၅၉၊ လင်းမြေကြား တင်ပြခဲ့ပါသည်။

အခမ်းကနား ခုစီကစဉ် (၉) - လူထုစည်းရုံးရေးများ ဒေါ်ညို ဗွ ကျား၊ မကျား၊
အခန်းကဏ္ဍများကို ဆွေးနွေးခဲ့ပါသည်။

အခမ်းကနား ခုစီကစဉ် (၁၀) - လူထုစည်းရုံးရေးများ ဒေါ်ညို ဗွ ဝေဖန်ကလွဲပြုလိုကြောင်း
ဖြေရှင်းရေး၏ အခန်းကဏ္ဍများကို ကျော်ရွှေ လူထုဖွင့်
ဆွေးနွေးခဲ့ပါသည်။

အခမ်းကနား ခုစီကစဉ် (၁၁) - လူထုစည်းရုံးရေးများ ဒေါ်ခင်ခင်စိန် ဗွ ကနဦးကရေး ဖွင့်
ကတော်ဝင်များကို ဆွေးနွေးတင်ပြခဲ့ပါသည်။

အခမ်းကနား ခုစီကစဉ် (၁၂) - လူထုစည်းရုံးရေးများ ဒေါ်ခင်ခင်စိန် ဗွ ဆောင်ရွက် ဖွင့်
ရွေးချယ် စာချက်များက ဆွေးနွေးခဲ့ပါသည်။

အခမ်းအနား အစီအစဉ် (၁၃) - လူထုစည်းရုံးရေးများ ဒေါ်ခင်ခင်နှင့် ဗြဟ္မစော့စော့တို့
ဝန်ထမ်း၏ အတတ်ပညာများများကား ဂွေးလင်း ပြောကြား၍
ဗြဟ္မစော့စော့ လူထု၏ သဘောဆန္ဒကို ကျေးဇူးတင်စွာ ဝန်ထမ်း

ဦးကျော်ဝင်းတို့ နှင့်

ဒေါ်ပျဏ္ဍာ တို့ကား စွမ်းချယ်ခဲ့ပါသည်။

အခမ်းအနား အစီအစဉ် (၁၄) - လူထုစည်းရုံးရေးများ ဒေါ်ခင်ခင် နှင့် ဗြဟ္မစော့စော့တို့
ဒီမိုကရေစီ တော်လှန်ရေးအဖွဲ့ဝင်များ ဒီမိုကရေစီ ဖိတ်ဆန် စည်း
ရုံးဝေး ပထမဇရု. အခမ်းအနား အစီအစဉ်များ
ဖြိုးဆုံးကြောင်း ကြေညာခဲ့ပါသည်။

ဒီမိုကရေစီ ဖိတ်ဆန် စည်းရုံးရေးဝေး ပထမဇရု. အစီအစဉ်များ (၄-၃၀) အရီတွင်
ဖြိုးဆုံးခဲ့ပါသည်။

အစည်းအဝေးကျင်းပသည့် ရက် - ၈.၇. ၂၀၁၈

အစည်းအဝေးကျင်းပသည့် နာရီ = ရေလျှင် ၁၂:၀၀

အစည်းအဝေးကျင်းပသည့် ရေရှာ = သစ်ထောင့် (၁၁) စပွဲ

အစည်းအဝေး ဖြုတ်ချက် = ဒေါ်သန္တာဦး၊ ဒေါ်ခင်ခင်ဦး၊ ဒေါ်အိ

အစည်းအဝေး တက်ရောက်သူ = ကျား (၁၂၆)၊ မ (၁၁၀)

အစည်းအဝေး ရည်ရွယ်ချက် = လူမှုအဖွဲ့အစည်းများဖြုတ်ချက်၊ ကျား၊ မ
ဖွဲ့စည်း တိုးတက်ရေး နှစ်စဉ်ရေးဆွဲရေးနှင့်
ကျေးဇူးတင်ကျေးဇူးတင်အထောက်အကူပြုပေးမည့်
ဖွဲ့စည်းရန်

အခင်းစာများ နှစ်စဉ် (၁) - လူမှုအဖွဲ့အစည်းများ ဒေါ်ခင်ခင်ဦးနှင့် အစည်းအဝေး ပထမဆုံး
နှစ်စဉ်များကို ကျေးဇူးတင်အထောက်အကူပြုပေးမည့် ဖွဲ့စည်းရေး ခွဲပါသည်။

အခင်းစာများ နှစ်စဉ် (၂) - လူမှုအဖွဲ့အစည်းများကို လူမှုအဖွဲ့အစည်း ဒေါ်ခင်ခင်ဦး
လက်ထောက်အဖွဲ့အစည်းဖြင့် ဖွဲ့စည်းရေးနှင့် ကျေးဇူးတင်အထောက်အကူပြုပေးမည့်
နှင့် ပူးပေါင်းဆောင်ရွက်ရန် တစ်ခုချင်းစီကို သုံးသပ်တင်ပြ
ခဲ့ပါသည်။

(၁) ကျေးဇူးတင်အထောက်အကူပြုပေးမည့် (၂) လူမှုအဖွဲ့အစည်း ဖွဲ့စည်းရေး

(၃) နှစ်စဉ်ရေးဆွဲရေး (၄) နှစ်စဉ်ရေးဆွဲရေး ခွဲခြားသတ်မှတ်ပုံ

(၅) ကျား၊ မ ပုဂ္ဂိုလ် (၆) နှစ်စဉ်ရေးဆွဲရေး ခွဲခြားသတ်မှတ်ပုံ

(၇) ကျား၊ မ နှစ်စဉ်ရေးဆွဲရေး သုံးဆွဲရေးနှင့် ထိန်းသိမ်းရေး ဖွဲ့စည်း
ပုံကို တင်ပြခဲ့ပါသည်။

အခင်းစာများ နာဇီစာစဉ် (၃) - ကျေးဇူး ဖွဲ့ပြီး တိုးတတ်ရေး နာဇီစာစဉ် ရေးဆွဲရာတွင်
စည်းရုံးရေးမှူးများ ဖွဲ့စည်းပေးပြီး ပူးပေါင်း
ဆောင်ရွက်၍ ကျေးဇူးလူထု အမျိုးသား၊ အမျိုးသမီး၊
တို့၏ စာခက်စာခဲများ၊ ချွေးနစ်နစ်များ၊ နှစ်ထုတ်ပိုး
ဖြည့်သန့်သန့်ပင် ရေးဆွဲ၍ ကျေးဇူးလူထု၏ လျှပ်စက်
စာရ လျှပ်စက်သော လုပ်ငန်းများ ဖော်ထုတ်ခဲ့သည်။

ပထမဦးစားပေး - ရွာတွင်း ကျွန်ုပ်တို့ လမ်းခင်းခြင်း

ဒုတိယဦးစားပေး - စာသင်ကျောင်း ဂုဏ်ထံတိုင်း ဆောင်ခြင်း

တတိယဦးစားပေး - စာကြည့်တိုက် ဆောက်လုပ်ခြင်း

စတုတ္ထဦးစားပေး -

အခင်းစာများ နာဇီစာစဉ် (၄) - ကျေးဇူးဖွဲ့ပြီး တိုးတတ်ရေး နာထောက်စာအုပ်ကြော်ဖတ်
ဖွဲ့စည်းခြင်းနှင့် ဝေဖန်စာကြိုက် ကိုယ်စားလှယ်များ
ရွေးချယ်ခဲ့ပါသည်။ ထိုသို့ရွေးချယ်ရာတွင် စည်းရုံးရေးမှူး
မှ ကော်မတီများ၏ အာဝဏ်ဝတ္တရားများကို ဖြေကြား၍
ကျေးဇူးလူထု၏ သဘောသဘာဝ စာရ ဖွဲ့စည်းခဲ့ပါသည်။

အခင်းစာများ နာဇီစာစဉ် (၅) - လူထုမဟိုဠာစီမံကိန်း၊ စတုတ္ထနှစ်စက်ဝန်း မိတ်ဆက်
စည်းကမ်း၊ ဒုတိယရေး နာခင်းစာများ နာဇီစာစဉ်များ
ပြီးဆုံးကြောင်း ကြေညာခဲ့ပါသည်။

စီမံကိန်း မိတ်ဆက်စည်းကမ်း၊ ဒုတိယရေး နာဇီစာစဉ်များ (၄: 30) ရာစုတွင်
ပြီးဆုံးခဲ့ပါသည်။

ကဏ္ဍအလိုက် လုပ်ငန်းချုပ်ဇယား

ကဏ္ဍ	စဉ်	လုပ်ငန်းအမျိုးအစား	အဆိုပြုသူ(အမှန်ခြစ်ရန်)			ခုနှစ်	ထောက်ပံ့မည့်အဖွဲ့အစည်း	မှတ်ချက်
			ကျား	မ	ကျား+မ			
အခြေခံအဆောက်အအုံ (လမ်း/တံတား/ရေရရှိရေး/မီးလင်းရေး)	၁	ရေအောက်ကျတည်ဆောက်ခြင်း	ကျား	မ	ကျား+မ	၂၀၁၆	၀၅၅	စောဗွတ်ဦး
	၂	စွာတွင်းလမ်းဖွဲ့ခြင်း			မ	၂၀၁၆	ကျေးဇာတ်	
	၃							
	၄							
	၅							
	၆							
	၇							
	၈							
	၉							
	၁၀							
	လူမှုပွားကဏ္ဍ(ပညာရေး/ကျန်းမာရေးနှင့်ဆိုင်သောအဆောက်အအုံများနှင့်အခြားလိုအပ်ချက်များ)	၁						
၂								
၃		စာကြည့်တိုက်			မ	၂၀၁၆	ဖျံဖြားရေး	
၄		စာသင်ကျောင်းဖွဲ့ခြင်း			မ	၂၀၁၆	ပညာရေး	
၅								
၆								
၇								
၈								
၉								
၁၀								

ကဏ္ဍအလိုက် လုပ်ငန်းချုပ်ပေး

ကဏ္ဍ	စဉ်	လုပ်ငန်းအမျိုးအစား	အဆိုပြုသူ(အမှန်ခြစ်ရန်)			ခုနှစ်	ထောက်ပံ့မည့်အဖွဲ့အစည်း	မှတ်ချက်
			ကျား	မ	ကျား+မ			
အခြေခံအဆောက်အအုံ(လမ်း/တံတား/ရေရရှိရေး/ပီးလင်းရေး)	၁							
	၂							
	၃							
	၄	ပျပ်စစ်မီးပေးရေး			✓	၂၀၁၇	EPC	
	၅	အဆင့်မြှင့်တင်ရေး			✓	၂၀၁၇	ပျက်စီးခြင်း	
	၆	ရေကျော်တံတား			✓	၂၀၁၇	ကျေးလက်	
	၇							
	၈							
	၉							
	၁၀							
	လူမှုပွားကဏ္ဍ(ပညာရေး/ကျန်းမာရေးနှင့်ဆိုင်သောအဆောက်အအုံများနှင့်အခြားလိုအပ်ချက်များ)	၁	စာသင်ကျောင်းဆောက်လုပ်ရေး			✓	၂၀၁၇	COT
၂		စာသင်ကျောင်းများ			✓	၂၀၁၇	ပညာရေး	
၃		စာကြည့်တိုက်			✓	၂၀၁၇	ပြန်ကြားရေး	
၄								
၅								
၆								
၇								
၈								
၉								
၁၀								

ကဏ္ဍအလိုက် လုပ်ငန်းချုပ်ဖွဲ့ရေး

အမျိုးအမည်	စဉ်	လုပ်ငန်းအမျိုးအစား	အဆိုပြုသူ(အမှန်ခြင်ရန်)			ခုနှစ်	ထောက်ပံ့မည့် အဖွဲ့အစည်း	မှတ်ချက်
			ကျား	မ	ကျား+မ			
သက်မွေးဝမ်းကြောင်းကဏ္ဍ(စိုက်ပျိုးရေး/မွေးမြူရေးနှင့်ဆိုင်သော အထောက်အပံ့များနှင့်အခြားလိုအပ်ချက်များ)	၁	အသက်မွေးဝမ်းကြောင်းကဏ္ဍ	ကျား	မ	ကျား+မ	၂၀၁၇		
	၂	ပျားမွေးမြူရေး			မ	၂၀၁၇		
	၃	မွေးမြူရေး						
	၄							
	၅							
	၆							
	၇							
	၈							
	၉							
သဘာဝဘေးအန္တရာယ်လျော့ပါးရေးကဏ္ဍ	၁							
	၂							
	၃							
	၄							
	၅							
	၆							
	၇							
	၈							
	၉							
အခြားကဏ္ဍ(ဌာနဆိုင်ရာများသို့လွှဲပြောင်းနိုင်ခြင်းနှင့်အကောင်အထည်ဖော်ဆောင်ရွက်ပေးနိုင်ခြင်းမရှိသောလုပ်ငန်းများ)	၂							
	၃							
	၄							
	၅							
	၆							
	၇							
	၈							

ကဏ္ဍအလိုက် လုပ်ငန်းချုပ်ယော:

ကဏ္ဍ	စဉ်	လုပ်ငန်းအမျိုးအစား	အဆိုပြုသူ(အမှန်ခြင်ရန်)			ခုနှစ်	ထောက်ပံ့မည့်အဖွဲ့အစည်း	မှတ်ချက်
			ကျား	မ	ကျား+မ			
အခြေခံအဆောက်အဦးကဏ္ဍ (လမ်း/တံတား/ရေရရှိရေး/မီးလင်းရေး)	၁	ရွာကွင်းလမ်းများဖွဲ့စည်းခြင်း	ကျား	မ	ကျား+မ	၂၀၁၈	၂၅၅	ဆောင်ရွက်ပြီး
	၂	ရေပိုက်လမ်းဖွဲ့စည်းခြင်း (ရေချိုး)			မ	၂၀၁၈	ကျေးလက်	
	၃	ဓာတ်အားကွင်း			မ	၂၀၁၈		
	၄							
	၅							
	၆							
	၇							
	၈							
	၉							
	၁၀							
လူမှုပွားကဏ္ဍ(ပညာရေး/ကျန်းမာရေးနှင့်ဆိုင်သောအဆောက်အဦးများနှင့်အခြားလိုအပ်ချက်များ)	၁							
	၂							
	၃							
	၄	စာကြည့်တိုက်ဖွဲ့စည်းခြင်း			မ	၂၀၁၈	ဖွဲ့စည်းပြီး	
	၅							
	၆							
	၇							
	၈							
	၉							
	၁၀							

ကဏ္ဍအလိုက် လုပ်ငန်းချုပ်ဖွဲ့ရေး

ကဏ္ဍ	စဉ်	လုပ်ငန်းအမျိုးအစား	အဆိုပြုသူ(အမှန်ခြင်ရန်)			ခုနှစ်	ထောက်ပံ့မည့် အဖွဲ့အစည်း	မှတ်ချက်
			ကျား	မ	ကျား+မ			
သက်မွေးဝမ်းကြောင်းကဏ္ဍ(စိတ်ပျိုးရေး/မွေးမြူရေးနှင့်ဆိုင်သော အောက်အစဉ်များနှင့်အခြားအဖွဲ့အစည်းများ)	၁	ဝက်ရှော့သစ်တန်း			ကျား+မ	၂၀၁၈		
	၂	လွန်ပျူတာသစ်တန်း			✓	၂၀၁၈		
	၃	တက်ချီပင်သစ်တန်း			✓	၂၀၁၈		
	၄	မွေးမြူရေးသစ်တန်း			✓	၂၀၁၈		
	၅	စိုက်ပျိုးရေးနှင့်အခြား			✓	၂၀၁၈		
	၆							
	၇							
	၈							
သာယာဝတီအဖွဲ့ရယ်လျော့ပါးရေးကဏ္ဍ	၁							
	၂							
	၃							
	၄							
	၅							
	၆							
	၇							
	၈							
အခြားကဏ္ဍ(ဌာနဆိုင်ရာများသို့လွှဲပြောင်းနိုင်ခြင်းနှင့်အကောင်အထည်ဖော်ဆောင်ရွက်ပေးနိုင်ခြင်းမရှိသောလုပ်ငန်းများ)	၂							
	၃							
	၄							
	၅							
	၆							
	၇							
	၈							

ကဏ္ဍအလိုက် လုပ်ငန်းချုပ်စာရင်း

ကဏ္ဍ	စဉ်	လုပ်ငန်းအမျိုးအစား	အဆိုပြုသူ(အမှန်ခြစ်ရန်)			ခုနှစ်	ထောက်ပံ့မည့် အဖွဲ့အစည်း	မှတ်ချက်
			ကျား	မ	ကျား+မ			
သက်မွေးဝမ်းကြောင်းကဏ္ဍ(ပိုက်ပျိုးရေး/မွေးမြူရေးနှင့်ဆိုင်သော အထောက်အပံ့များနှင့်အခြားလိုအပ်ချက်များ)	၁	ရိက္ခာပေးရေးအဖွဲ့	ကျား	မ	ကျား+မ	၂၀၁၉		
	၂	စက်ချုပ်ထုတ်ကုန်			မ	၂၀၀၉		
	၃	မွေးမြူရေးအဖွဲ့			မ	၂၀၀၉		
	၄							
	၅							
	၆							
	၇							
	၈							
	၉							
သာယာဝတေးအန္တရာယ်လျော့ပါးရေးကဏ္ဍ	၁							
	၂							
	၃							
	၄							
	၅							
	၆							
	၇							
	၈							
	၉							
အခြားကဏ္ဍ(ဌာနဆိုင်ရာများသို့လွှဲပြောင်းနိုင်ခြင်းနှင့်အကောင်အထည်ဖော်ဆောင်ရွက်ပေးနိုင်ခြင်းမရှိသောလုပ်ငန်းများ)	၂							
	၃							
	၄							
	၅							
	၆							
	၇							
	၈							

ကဏ္ဍအလိုက် လုပ်ငန်းချုပ်ဖယား

ကဏ္ဍ	စဉ်	လုပ်ငန်းအမျိုးအစား	အဆိုပြုသူ(အမှန်ခြစ်ရန်)			ခုနှစ်	ထောက်ပံ့မည့်အဖွဲ့အစည်း	မှတ်ချက်
			ကျား	မ	ကျား+မ			
အခြေခံအဆောက်အအုံ (လမ်း/တံတား/ရေရှိရေး/မီးလင်းရေး)	၀	စွယ်စုံ: ကန်ကရစ် ပန်းခြံ: ၆၆	ကျား	မ	✓ ကျား+မ	၂၀၁၉	၆၆၆	ကော့ကရီး
	၂							
	၃							
	၄							
	၅							
	၆							
	၇							
	၈							
	၉							
	၁၀							
	လူမှုဖွံ့ဖြိုးရေး/ပညာရေး/ကျန်းမာရေးနှင့်ဆိုင်သောအဆောက်အအုံများ (နှင့်အခြားလိုအပ်ချက်များ)	၀						
၂		စာသင်ကျောင်းနှင့် တံတားပြုပြင်ရေး			✓	၂၀၁၉	မညာရေး	
၃		စာကြည့်တိုက်			✓	၂၀၁၉	ဖုတ်ကရီး	
၄								
၅								
၆								
၇								
၈								
၉								
၁၀								

ကဏ္ဍအလိုက် လုပ်ငန်းချုပ်ဖွဲ့ရေး

ကဏ္ဍ	စဉ်	လုပ်ငန်းအမျိုးအစား	အဆိုပြုသူ(အမှန်ခြစ်ရန်)			ခုနှစ်	ထောက်ပံ့မည့် အဖွဲ့အစည်း	မှတ်ချက်
			ကျား	မ	ကျား+မ			
သက်မွေးဝမ်းကြောင်းကဏ္ဍ(စိတ်ပျိုးရေး/မွေးမြူရေးနှင့်ဆိုင်သော အထောက်အပံ့များနှင့်အခြားလိုအပ်ချက်များ)	၀	ရိုးစွဲ၊ စားနပ်ရိက္ခာ	ကျား	မ	ကျား+မ	၂၀၁၉		
	၂	စက်ချုပ်သစ်တင်			မ	၂၀၀၉		
	၃	စွေးမြူရေးဝန်ထမ်း			မ	၂၀၀၉		
	၄							
	၅							
	၆							
	၇							
	၈							
	၉							
သဘာဝဘေးအန္တရာယ်လျော့ပါးရေးကဏ္ဍ	၀							
	၂							
	၃							
	၄							
	၅							
	၆							
	၇							
	၈							
	၉							
အခြားကဏ္ဍ(ဌာနဆိုင်ရာများသို့လွှဲပြောင်းနိုင်ခြင်းနှင့်အကောင်အထည်ဖော်ဆောင်ရွက်ပေးနိုင်ခြင်းမရှိသောလုပ်ငန်းများ)	၂							
	၃							
	၄							
	၅							
	၆							
	၇							
	၈							
	၉							