



ပြည်ထောင်စုမြန်မာနိုင်ငံတော်အစိုးရ
 စိုက်ပျိုးရေး၊ မွေးမြူရေးနှင့် ဆည်မြောင်းဝန်ကြီးဌာ
 ကျေးလက်ဒေသဖွံ့ဖြိုးတိုးတက်ရေးဦးစီးဌာန

National Community Driven Development Project
 လူထုဗဟိုပြုစီမံကိန်း၊ လှိုင်းဘွဲ့မြို့နယ်

ကျေးရွာဖွံ့ဖြိုးရေးအစီအစဉ်



လော်ကော်ကျေးရွာအုပ်စု
 တင်္ဂါကျေးရွာ

မာတိကာ

<u>စဉ်</u>	<u>အကြောင်းအရာ</u>	<u>စာမျက်နှာ</u>
၁။	လှိုင်းဘွဲ့မြို့နယ်အခြေပြမြေပုံ	၁
၂။	ကျေးရွာမြေပုံ (တည်နေရာ)	၂
၃။	အုပ်စုတွင်ပါဝင်သော ကျေးရွာများစာရင်း	၃
၄။	ကျေးရွာအခြေခံအချက်အလက်များ (ကျေးရွာသမိုင်းကြောင်း)	၄
၅။	လူထုပူးပေါင်းပါဝင်သော လူမှုဆန်းစစ်ခြင်းနှင့် အကဲဖြတ်ခြင်း လုပ်ငန်းစဉ် (PSA/PRA) အကျဉ်းချုပ်ဇယား	၅
၆။	ကျေးရွာဖွံ့ဖြိုးရေးအစီအစဉ်အတွက်အသုံးပြုခဲ့သော PRA tools တစ်ခုချင်းစီအတွက် သုံးသတ်ချက်များ	
	၁။ ကျေးရွာလူမှုရေးနှင့်အရင်းအမြစ်ပြမြေပုံ (Social Map)	၆-၇
	၂။ ရာသီခွင်ပြပြကွဲဒီဇိုင်း (Seasonal Cleander)	၈-၉
	၃။ ဥစ္စာနေကြွယ်ဝမှုပြဇယား (Wealth Ranking)	၁၀-၁၁
	၄။ ကျား၊မ ပင့်ကူအိမ်သုံးသပ်ခြင်း (Cob Web)	၁၂-၁၃
	၅။ အရင်းအမြစ်အသုံးချမှုပုံစံပြဇယား (Asset Mapping)	၁၄-၁၆
	၆။ အဖွဲ့အစည်းချိတ်ဆက်မှုပြဇယား (Veen Diagram).....	၁၇-၁၉
၁၇။	ကော်မတီဝင်များရွေးချယ်ခြင်းနှင့် ကျေးရွာဖွံ့ဖြိုးရေးအစီအစဉ် ဆောင်ရွက်မှုမှတ်တမ်း	၂၀-၂၂
၁၈။	ကျေးရွာအချက်အလက်များ (PC 1)	၂၃-၂၆
၉။	စီမံကိန်းစက်ဝန်းအချိန်ဇယား (PC 2)	၂၇
၁၀။	ကျေးရွာဖွံ့ဖြိုးရေးဦးစားပေးအစီအစဉ် (PC 3)	၂၈-၂၉
၁၁။	အစည်းဝေးမှတ်တမ်းများ	၃၀-၃၃
၁၂။	ကဏ္ဍအလိုက်ဦးစားပေးဖွံ့ဖြိုးရေးလုပ်ငန်းစဉ်များ	၃၄-၃၇

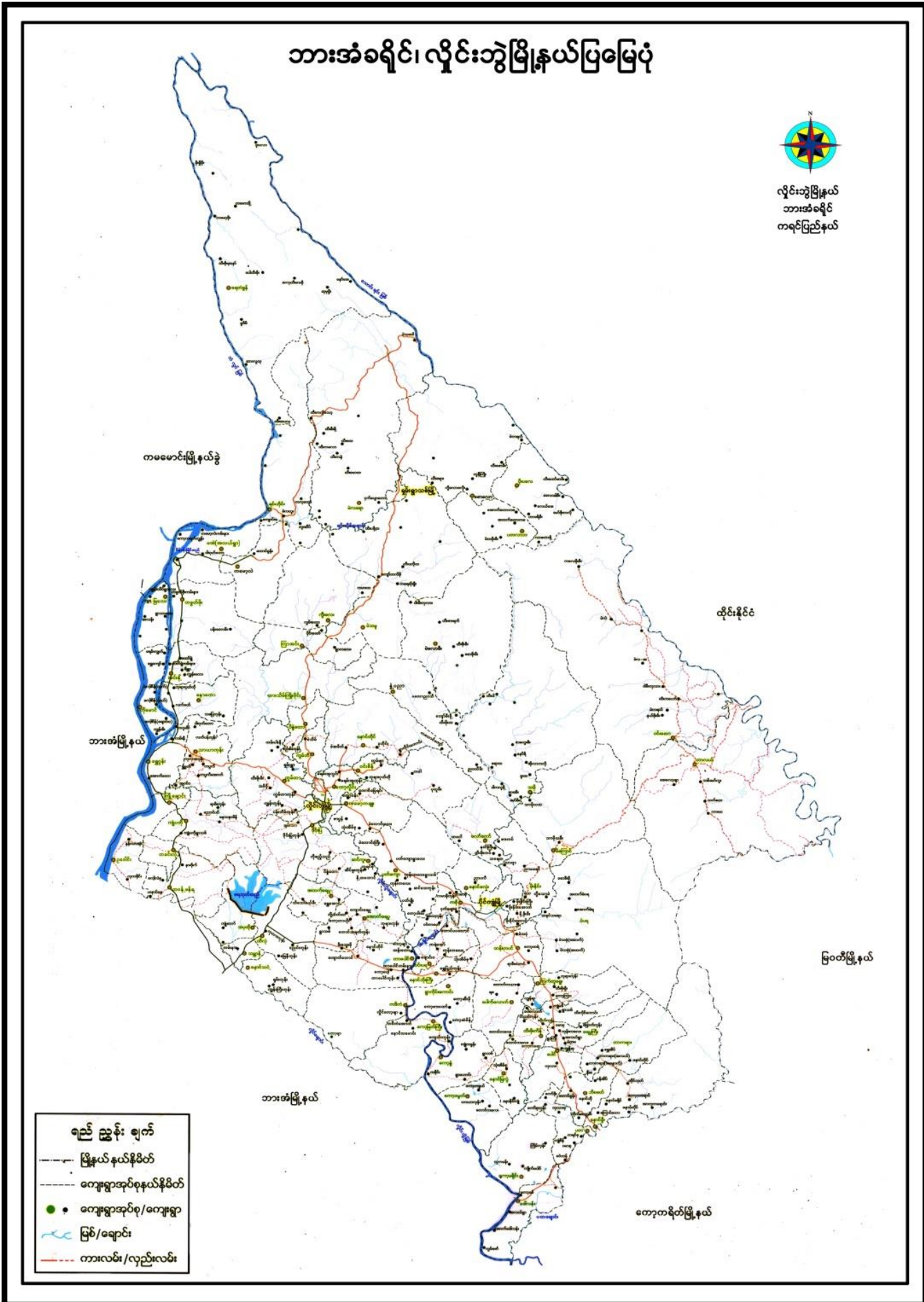

- ၁။ လော်ကော်
- ၂။ တင်္ဂါ
- ၃။ သရဲထ
- ၄။ နတ်ကြီး
- ၅။ နောင်ခလုံး
- ၆။ ထီးဖိုးကပေ

၄။ ကျေးရွာအခြေခံအချက်အလက်များ (ကျေးရွာသမိုင်းကြောင်း)

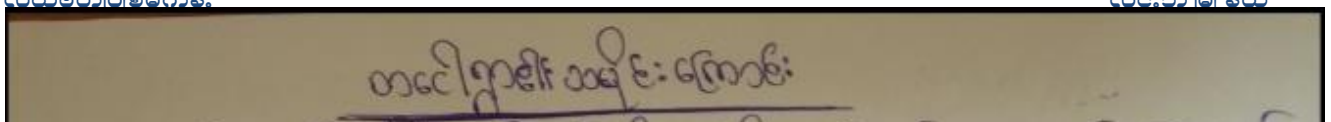

ကျန်းမာရေး

တင်္ဂါဂွာသည် ယခင်က မိဂျိုးပလာကုလုံးဆေးခန်းတို့အရပ်ကမ်းသည် နှင့်သာကျန်းမာရေးပြဿနာများကို ကြုံ့သလို ဖြေရှင်းခဲကြပြီး ယခု အခါအရံသားဖွားများရှိကာ ထော်လဲဂျိုးဂျိုးစွဲ အာယူ သီးခြင်းစသော သူများရှိနေသေးသောကြောင့် လည်းကောင်း၊ လမ်းဖန်ဆက်ဆွယ်ရေး ခက်ခဲခြင်းကြောင့်လည်းကောင်း ကျန်းမာရေးပြဿနာများ ယခုချိန်ထိ ရှင်ဆိုင်နေရပြန်ပါသည်။

လူမှုရေး

တင်္ဂါဂွာသည် ရွာကြိုပြီးလျှင် ချားထော်ကြောင့် ကျန်းမာရေး ကိစ္စ၊ သားရေးနာရေး ကိစ္စကျေးဇူးတင်ပြီး ရေးအတွက်လူကြို လူယှယ် အတူတူ ပေးပေးဆောင်ရွက်ကြပါသည်။ တင်္ဂါဂွာ၏ အတူယူစရာကောင်းဆုံး အချက်မှာ ကရင်ဒုတ်သစ်ကူး ကောက်ခံစားပွဲ ရောက်ချိန်တွင် ကောတဲကောင်ထဲရှိ ရွာသူရွာသားများ ပြန်လာကာ ကိုယ်ပိုင် ဆန်စပါးဖြင့် ပြုလုပ်သော မုန့်ထိများကို အကျွယ်လုပ်ခြင်းကို တစ်နှစ်တစ်ခါ ပြုလုပ်သော အချက်ဖြစ်ပါသည်။

၅။ လူထုပူးပေါင်းပါဝင်သော လူမှုဆန်းစစ်ခြင်းနှင့် အကဲဖြတ်ခြင်းလုပ်ငန်းစဉ် အကျဉ်းချုပ်ဇယား

လူမှုဆန်းစစ်ခြင်းနှင့် အကဲဖြတ်ခြင်းလုပ်ငန်းစဉ် အကျဉ်းချုပ်ဇယား တစ်ကြိမ်					
No	PRA Tool များ	ဒီဘာသာရပ်များ	အချိန်အရေ		အဓိကအဖွဲ့ဝင်နှင့် သက်သေခံ
			ရက်	ပ	
1	လူမှုဆန်းစစ်ခြင်းစာရွက်ပြန် (Social Map)	ရပ်ကွက်၊ ရပ်ကွက်အတွင်းရှိ အဖွဲ့များ၊ အဖွဲ့ဝင်များ၊ အဖွဲ့ဝင်များ	32	32	အဖွဲ့ဝင်များ၊ အဖွဲ့ဝင်များ၊ အဖွဲ့ဝင်များ၊ အဖွဲ့ဝင်များ၊ အဖွဲ့ဝင်များ
2	ရာသီဥတုပြောင်းလဲခြင်း (Seasonal Calendar)	အဖွဲ့ဝင်များ၊ အဖွဲ့ဝင်များ၊ အဖွဲ့ဝင်များ၊ အဖွဲ့ဝင်များ	32	32	အဖွဲ့ဝင်များ၊ အဖွဲ့ဝင်များ၊ အဖွဲ့ဝင်များ၊ အဖွဲ့ဝင်များ
3	ရောဂါဆိုင်ရာ အဆင့် (Health Ranking)	အဖွဲ့ဝင်များ၊ အဖွဲ့ဝင်များ၊ အဖွဲ့ဝင်များ	32	32	အဖွဲ့ဝင်များ၊ အဖွဲ့ဝင်များ၊ အဖွဲ့ဝင်များ
4	လူမှုဆန်းစစ်ခြင်း (Community)	အဖွဲ့ဝင်များ၊ အဖွဲ့ဝင်များ	30	30	အဖွဲ့ဝင်များ၊ အဖွဲ့ဝင်များ
5	အဖွဲ့ဝင်များ (Asset Mapping)	အဖွဲ့ဝင်များ	20	30	အဖွဲ့ဝင်များ
6	အဖွဲ့ဝင်များ (Venn Diagram)	အဖွဲ့ဝင်များ	20	30	အဖွဲ့ဝင်များ
7	အဖွဲ့ဝင်များ (PC 1)	အဖွဲ့ဝင်များ	5	3	အဖွဲ့ဝင်များ
8	အဖွဲ့ဝင်များ (PC 2)	အဖွဲ့ဝင်များ	52	62	အဖွဲ့ဝင်များ

၆။ ကျေးရွာဖွံ့ဖြိုးရေးအစီအစဉ်အတွက်အသုံးပြုခဲ့သော PRA tools
တစ်ခုချင်းစီအတွက် သုံးသတ်ချက်များ

၁။ ကျေးရွာလူမှုရေးနှင့်အရင်းအမြစ်ပြင်ပမြေပုံ (Social Map)



၂။ ရာသီခွင်ပြပြကွဲဒီန် (Seasonal Cleander)

ရာသီခွင်ပြပြကွဲဒီန်

ကျေးရွာအမည် - တခေါ်
 ပါဝင်ဆောင်ရွက်သူဦးရေ - ကျား ၁

ရက်စွဲ - 17.6.2019

စဉ်	အကြောင်းအရာ	တခါ	တဆူ	၄လဆူ	ဝါဆို	ဝါခေါင်	ဆက်တလဆူ	တပင်းဆူ	တပန်းဆူ	နက်ဆက်	ပြာသိုက်	တပို့ဆူ	တခေါင်
၁။	ရာသီဥတု												
၂။	ရိတ်ပျဉ်ရေး	-	-						၅	၂		-	-
၃။	အာသင်ချိုင့်												
၄။	ထွက်ငွေ ဝင်ငွေ	\$	\$ \$	\$ \$	\$ \$	\$ \$	\$	\$	\$	\$	\$ \$	\$ \$	\$ \$
၅။	ရွက်		-	-			-			-			

၃။ ဥစ္စာနေကြွယ်ဝမှုပြဇယား (Wealth Ranking)

ဥစ္စာနေကြွယ်ဝမှုပြဇယား

ကျေးရွာအမည် - တဒေါ ရက်စွဲ 17.6.2019

စဉ်	အမည်	အကြောင်းအရာအကျဉ်းချုပ်	မိတ်ဆောင်သူ	ရက်စွဲ
၁။	မမြလည်ဘောအုပ်စု	လယ် (၇) ဧက၊ သစ်အိမ်ကြီး၊ ဣန္ဒ (၇) ဧက၊ နွား (၁၅) ခု၊ ကား (၂) ခု	၂၀	၁၁-၁၁
၂။	အဘိုးအဘိုးအုပ်စု	လယ် (၃) ဧက၊ သစ်အိမ်၊ နွား (၂) ဧက၊ ဆိုင်လယ်	၁၀	၅၅-၅၆
၃။	မမြလည်ဘောအုပ်စု	လယ် (၂) ဧက၊ ဘက်၊ ဆိုင်၊ ကျွဲ	၆၀	၃၃-၃၄
စုစုပေါင်း			၁၀၀	၁၀၀ %

ကျေးရွာအမည် - တဒေါ ကျေးရွာအုပ်စု - လော်လော် ရက်စွဲ - 17.6.2019

--	--	--	--	--

၄။ ကျား၊မ ပင့်ကူအိမ်သုံးသပ်ခြင်း(Cob Web)

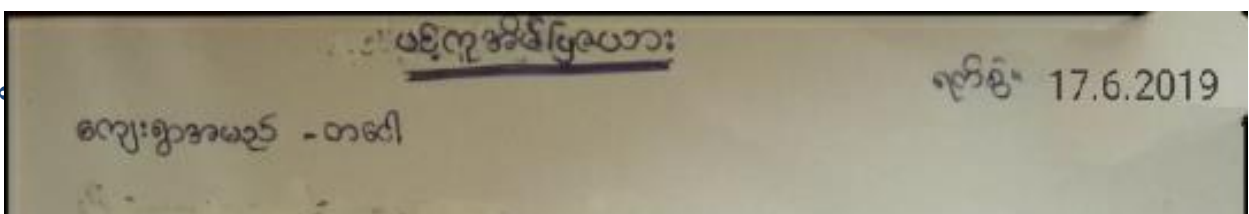

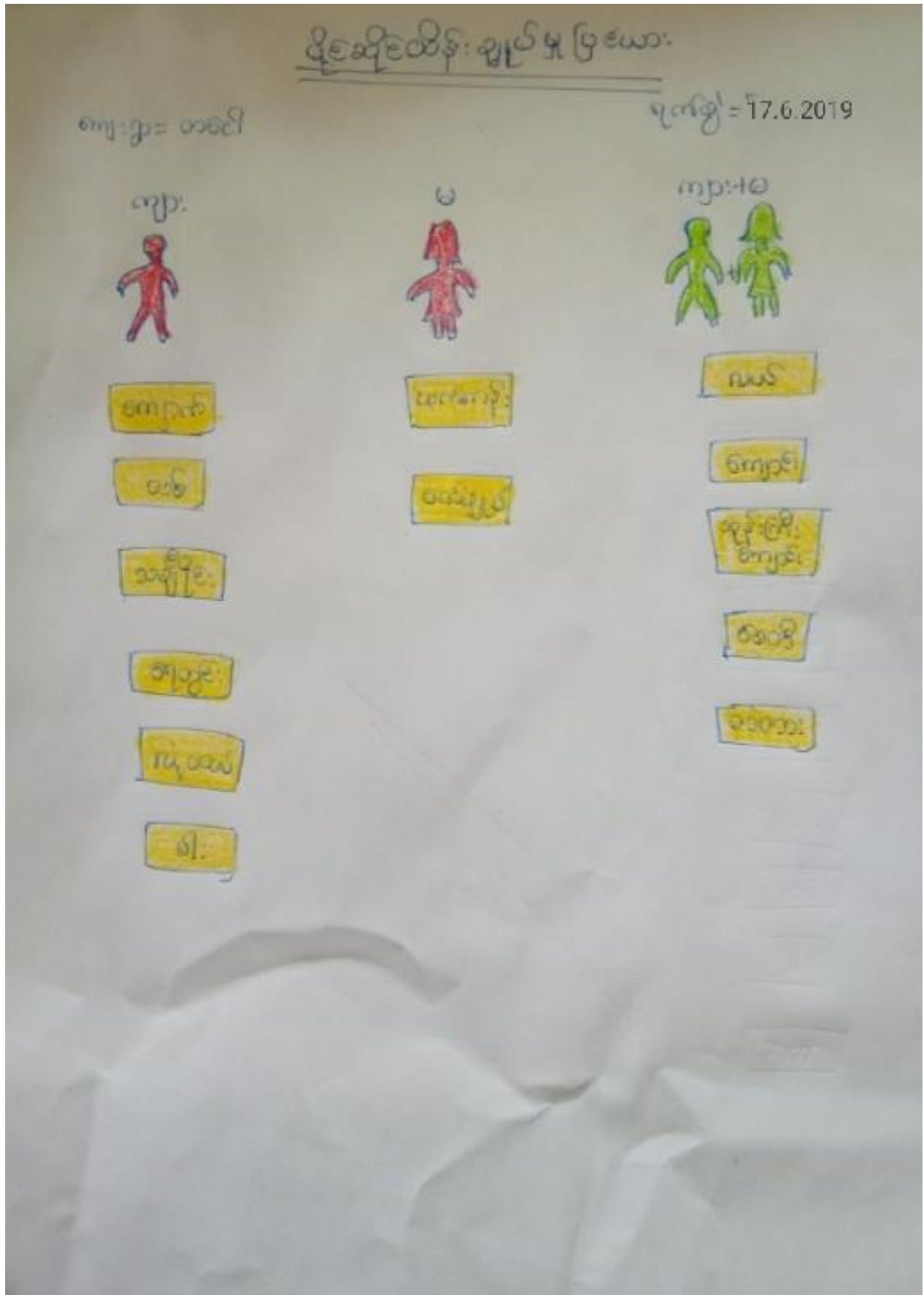

ပိုင်းဆိုင်ရာ: ပြုပြင်ရေး

ကျေးဇူးတင်ပါ

ရက်စွဲ 17.6.2019

ကျား



သစ်

ရယ်

မ



ယုတ်

အိပ်

ကျားမ



ကျား

မ

ကျား

အိပ်

ကျား

အိပ်

ကျား

မ

မ

ကျား

အသင်းအဖွဲ့အစည်းနှင့် တိန်းချုပ်အဖွဲ့ဝင်များ ဆန်းစစ်ချက်

- အမျိုးသမီးများသည် ဘဝတစ်မျိုးလိုသာ အများစုအားဖြင့် အမျိုးသမီးများက စစ်ချုပ်နှင့် ယက်ကုန်းတို့ကို အာရုံစူးစိုက်ပါသည်။
- ကျွန်ုပ်တို့အဖွဲ့အစည်းကို အမျိုးသမီး၊ အမျိုးသမီး၊ အတူတူ အာရုံစူးစိုက်ပါသည်။
- တိန်းချုပ်အဖွဲ့ဝင် ကျွန်ုပ်တို့၊ ဘဝ၊ သိချိန်၊ စစ်ချုပ်တို့ကို အမျိုးသမီးများက တိန်းချုပ်အဖွဲ့ဝင် ယက်ကုန်းတို့ကို အမျိုးသမီးများက တိန်းချုပ်ပါသည်။
- ကျေးဇူးတင် အမျိုးသမီးများသည် အမျိုးသမီးများလှည့်၊ ဆုံးဖြတ်ခွင့်ပေးပြီး ကြောင်းတွေ့ရပါသည်။
- အမျိုးသမီးများသည် အမျိုးသမီးများအား ပတ်ဝန်းကျင်ဖြင့်၊ အားပေးခြင်း၊ အားပေးမှုများ ပြုစုခြင်းဖြင့် အမျိုးသမီး၊ အမျိုးသမီး၊ တိန်းချုပ်အဖွဲ့အစည်းများကို ခံနိုင်ပါသည်။

ပါဝင်ရေးဝန်ထမ်းများ - ၂၀ ဦး
 မ - ၃၀ ဦး

၆။ အဖွဲ့အစည်းချိတ်ဆက်မှုပြဇယား (Veen Diagram)



အဖွဲ့အစည်းချိတ်ဆက်ဖွဲ့ပြုရယူပါ။

ကျေးရွာအမည် - တခေါ

ရက်စွဲ " 17.6.2019

ပါဝင်ဆွဲဆွဲဆွဲဆွဲဆွဲ - ၅၇ - ၁၄ -



၇။ ကော်မတီဝင်များရွေးချယ်ခြင်းနှင့် ကျေးရွာဖွံ့ဖြိုးရေးအစီအစဉ် ဆောင်ရွက်မှုမှတ်တမ်း

တောင်ကျေးရွာ၏ ကော်မတီအဖွဲ့ဝင်အရင်း

စဉ်	အမည်	လူထု	ဖုန်းနံပါတ်
၁	ဦးကျော်မာ	စိမ်းတိန် အကောင်အထွမ်းကျင်ရေးကော်မတီ	
၂	ဒေါ်နုနု	စိမ်းတိန် အကောင်အထွမ်းကျင်ရေးကော်မတီ	
၃	ဦးစောဖားစည်	စောင့်ကြည်ကြီးကြပ်ရေး	
၄	ဦးစောထွန်း	စောင့်ကြည်ကြီးကြပ်ရေး	
၅	ဒေါ်နုနု	စောင့်ကြည်ကြီးကြပ်ရေး	
၆	ဦးစောကျော်ကျော်	လည်ပတ်တိန် သိမ်းရေး	၀၉ ၇၆၀၄၇၇၂၀၀
၇	ဒေါ်နုနု	လည်ပတ်တိန် သိမ်းရေး	
၈	ဦးစောအောင်	လည်ပတ်တိန် သိမ်းရေး	
၉	ဦးစောအောင်	လည်ပတ်တိန် သိမ်းရေး	
၁၀	ဦးစောအောင်	လည်ပတ်တိန် သိမ်းရေး	
၁၁	ဒေါ်နုနု	လည်ပတ်တိန် သိမ်းရေး	
၁၂	ဦးစောအောင်	လည်ပတ်တိန် သိမ်းရေး	
၁၃	ဒေါ်နုနု	လည်ပတ်တိန် သိမ်းရေး	
၁၄	ဦးစောအောင်	လည်ပတ်တိန် သိမ်းရေး	
၁၅	ဒေါ်နုနု	လည်ပတ်တိန် သိမ်းရေး	
၁၆	ဦးစောကျော်ကျော်	လည်ပတ်တိန် သိမ်းရေး	၀၉ ၇၆ ၂၂၁ ၅၅၅၇
၁၇			
၁၈			
၁၉			





၈။ ကျေးရွာအချက်အလက်များ(PC 1)

ပုံစံ - ၈ - ၁ ကျေးရွာအခြေခံအချက်အလက်များ (Form PC 1)

လမ်းညွှန်ရွက်ကျေးရွာတစ်ရွာသို့ ပထမဆုံးမိတ်ဆက်ခရီးသွားရောက်သောအခါလူထုစည်းရုံးရေးမှူးသည် ကျေးရွာခေါင်းဆောင်များအားကျေးရွာအချက်အလက်များကိုမေတ္တာရပ်ခံ၍တောင်းခံရသည်။ ဤအချက်အလက်များကိုစီမံကိန်းမိတ်ဆက်အစည်းဝေးစည်းဝေးမတိုင်မီတောင်းခံရမည်။ စီမံကိန်းမိတ်ဆက်အစည်းဝေးတွင် လူထုစည်းရုံးရေးမှူးသည် ဤအချက်အလက်များအားစစ်ဆေးပြီး မှန်ကန်အောင်ပြုလုပ်ရမည်။ ပြီးနောက်တွင် လူထုစည်းရုံးရေးမှူးမှ သတင်းအချက်အလက်ထံသို့ Tablets မှ တဆင့်ဖြည့်သွင်းရမည်။

ကျေးရွာခေါင်းဆောင် အမည် ဦးစင်မောင်	ကျေးရွာခေါင်းဆောင်၏ ဖုန်းနံပါတ်	လူထုစည်းရုံးရေးမှူး၏အမည် စာရွှေဝင်း
ပြည်နယ်/တိုင်းဒေသကြီး ကလေး	မြို့နယ် လွင်စွဲ	ကျေးရွာအုပ်စု ပေတလော်
		ကျေးရွာ တယ်

က။ လူဦးရေ

လူမျိုးစု	အိမ်ထောင်စုအရေအတွက်	ကိုးကွယ်သည့်ဘာသာ	အိမ်ထောင်စုအရေအတွက်
လူမျိုးစု (၁) - မြန်မာ	183	ဘာသာ(၁) - မြန်မာ	183
လူမျိုးစု (၂) -----		ဘာသာ(၂) -----	
လူမျိုးစု (၃) -----		ဘာသာ(၃) -----	
လူမျိုးစုရော -----		ဘာသာရော -----	
အခြား			
	အရေအတွက်		
မသန်စွမ်းသူများ	10		
သက်ကြီးရွယ်အိုများ (၆၅ နှစ် နှင့် အထက်)	55		
စစ်ဘေးရှောင်			

	အမျိုးသား(အရေအတွက်)	အမျိုးသမီး(အရေအတွက်)	စုစုပေါင်းအရေအတွက်

(ဂ) ကျွမ်းကျင်သူများမှတ်တမ်း (ကျေးရွာတွင်နေထိုင်သော သို့မဟုတ် တခြားရွာမှလာရောက်သောကျွမ်းကျင်သူများ)

(ခ) စာသင်ကျောင်း				(၂) ကျန်းမာရေး			(၃) လက်မှုပညာရှင်		
	ရွာတွင်နေထိုင်သူ	အခြားရွာမှလာသူ		ရွာတွင်နေထိုင်သူ	အခြားရွာမှလာသူ		ရွာတွင်နေထိုင်သူ	အခြားရွာမှလာသူ	
မူလတန်းပြဆရာ/မ	<input checked="" type="checkbox"/>	<input checked="" type="checkbox"/>	ဆရာဝန်	<input type="checkbox"/>	<input type="checkbox"/>	လက်သမား	<input checked="" type="checkbox"/>	<input type="checkbox"/>	
အထက်တန်းပြဆရာ/မ	<input type="checkbox"/>	<input type="checkbox"/>	လက်ထောက်ကျန်းမာရေးမှူး	<input type="checkbox"/>	<input type="checkbox"/>	ပန်းမုံ	<input checked="" type="checkbox"/>	<input type="checkbox"/>	
အလယ်တန်းပြဆရာ/မ	<input type="checkbox"/>	<input type="checkbox"/>	အမျိုးသမီးကျန်းမာရေးဆရာမ	<input type="checkbox"/>	<input type="checkbox"/>	လျှပ်စစ်ကျွမ်းကျင်ကျွင်၊ စီးသမား	<input type="checkbox"/>	<input type="checkbox"/>	
မူကြံဆရာ/မ	<input type="checkbox"/>	<input type="checkbox"/>	သားစွားဆရာမ	<input checked="" type="checkbox"/>	<input type="checkbox"/>	ရေငိုက်သူယ်သူ	<input type="checkbox"/>	<input type="checkbox"/>	
အခြား	<input type="checkbox"/>	<input type="checkbox"/>	ပြည်သူ့ကျန်းမာရေးလုပ်သား	<input type="checkbox"/>	<input type="checkbox"/>	ဝက်ပြင်ဆရာ	<input type="checkbox"/>	<input type="checkbox"/>	
မှတ်ချက်				မှတ်ချက်				မှတ်ချက်	

(ဃ) ကျေးရွာသို့ ရောက်ရှိနိုင်သည့်လမ်းအခြေအနေ / ကျေးရွာတစ်ရွာသည် ၎င်း၏ကျေးရွာအုပ်စုနှင့် ဆက်သွယ်ထားသောလမ်းအခြေအနေ (အောက်ပါတို့ကိုဝိုင်းပါ)

- ကျောက်ကြမ်းလမ်း ကတ္တရာလမ်း ကွန်ကရစ်လမ်း မော်တော်ဆိုင်ကယ်လမ်း
 ကျောက်ခင်းလမ်း မြေသားလမ်း လူသွားလမ်း အခြား _____

(င) ကျေးရွာဖွံ့ဖြိုးမှုစီမံချက်

ဝိုင်းပါ

(၁) လူထုဗဟိုပြုစီမံကိန်းမစတင်မှီ ဤကျေးရွာတွင်ကျေးရွာဖွံ့ဖြိုးမှု ရှိပါသည် / မရှိပါ / မသိပါ

စီမံချက်ရှိခဲ့ပါသလား?

(၂) ရှိခဲ့ပါလျှင် ဤစီမံချက်ကို မည်သည့် ခုနှစ်တွင်ပြင်ဆင်ခဲ့ပါသနည်း? နှစ်----- / မသိပါ

(၃) ဤစီမံချက်ကို ဖြည့်နယ်မှုအတည်ပြုခဲ့ပါသလား? ပြုခဲ့ပါသည် / မပြုခဲ့ပါ / မသိပါ

(စ) စရိုးအကွာအဝေး

(၁) ဤကျေးရွာ၏ပဟိုမှ၎င်းကျေးရွာအုပ်စု၏ပဟိုအထိစရိုးပိုင်မည်မျှကွာဝေးသနည်း? မိုင်--2--/မသိပါ

(၂) ဤကျေးရွာမှ ၎င်းကျေးရွာအုပ်စုပဟိုအထိသွားလာရာတွင်ကြာမြင့်သည့်အချိန်။

ခြောက်သွေ့ရာသီတွင်ကြာချိန် ၃၅ မိနစ် ထော်လာဂျီ/မော်တော်ဆိုင်ကယ်/ခြေလျင်/လား/မော်တော်ဘုတ်/

အခြား -----

မိုးရာသီတွင်ကြာချိန် ၃၀ မိနစ် ထော်လာဂျီ/မော်တော်ဆိုင်ကယ်/ခြေလျင်/လား/မော်တော်ဘုတ်/

အခြား -----

(ဆ) ပတ်ဝန်းကျင်ဆိုင်ရာသဘာဝဘေးအန္တရာယ်

ဤကျေးရွာတွင်ရေကြီးခြင်းကဲ့သို့ သဘာဝဘေးအန္တရာယ်ကျရောက်ဖူးခြင်း ရှိပါသလား။

မရှိပါ ရှိပါသည် ရှိလျှင်ဖော်ပြပါ-----

(ဇ) ကျေးရွာတွင် ဖွဲ့စည်းထားသော အဖွဲ့အစည်းများ

လူထုပဟိုပြုစီမံကိန်းမတိုင်မီ ဤကျေးရွာတွင် ကျေးရွာဖွံ့ဖြိုးရေးအတွက် အစိုးရ(သို့)ရွာသားများကိုယ်တိုင်(သို့) စီမံကိန်းတစ်ခုခုမှ ဖွဲ့စည်းထားသည့် အဖွဲ့အစည်းများရှိပါသလား။

(၁) Save the children

(၂) ၂၀၀၆

(ဈ) အထွေထွေအုပ်ချုပ်ရေး ဦးစီးဌာန (GAD) မှ မှတ်တမ်းတင်ထားခြင်း

ဤကျေးရွာသည် အထွေထွေအုပ်ချုပ်ရေး ဦးစီးဌာန (GAD) မှ မှတ်တမ်းတင်ထားမှု ရှိပါသလား။

မရှိပါ ရှိပါသည်

ကျေးရွာခေါင်းဆောင်

အမည် ဒီးခင်စာမင်

လက်မှတ်

[Signature]

နေ့စွဲ 17.6.19

လူထုစည်းရုံးရေးမှူး

အမည် စာမင်စာမင်

လက်မှတ်

[Signature]

နေ့စွဲ 17.6.19

၈။ လူထုစီမံကိန်း၏ လာမည့် (၄) နှစ်အတွက် အကျုံးဝင်သော ဦးစားပေး ဖွံ့ဖြိုးတိုးတက်မှု လုပ်ငန်း အစီအစဉ်များအားဖော်ပြပါ။

ဦးစားပေးအဆင့်	ကျေးရွာအတွက် ဦးစားပေး ဖွံ့ဖြိုးတိုးတက်မှု	အဆိုပြုသူ(အမျိုးသားများ/အမျိုးသမီးများ/အ	အခန်းကဏ္ဍ	ခန့်မှန်းကုန်ကျငွေ	အကျိုးခံစားခွင့်ရှိသူ		
					ခန့်မှန်းခြေအရေအတွက်	မိန်းမ	ပေါင်း

၉၆

ထို့အပြင် စီမံကိန်းဌာ (၄) နှစ်စာအောင်ရွက်ရမည်ဖြစ်ပြီး စီမံကိန်းတစ်
 နှစ်တွင် စာအောင်ရွက်ရမည့် စီမံကိန်းဆက်သွယ် အစီစဉ်များကို ဦးစမ်းမင်းအောင်
 က ပြောကြားခဲ့သည်။

ဆက်လက်ပြီး စီမံကိန်းနှင့် အဆင်မပြေပါဝင်သူများနှင့် ပူးတွဲတိုင်ကြားမှုများကို
 လေ့လာဆောင်ရွက်ပေးရမည့်အပြင် ဦးစမ်းမင်းအောင်က စွမ်းပြခဲ့သည်။ ထို့အပြင်
 လေ့လာဆောင်ရွက်ရမည့်အပြင် ဦးစမ်းမင်းအောင်က စွမ်းပြခဲ့သည်။ ထို့အပြင်
 စွာတွင် အိမ်ထောင်စု (၁၈၀) နှစ်အတွက် ဆောင်ရွက်ရမည့်အပြင် (၂) ဦးခန့်အပ်သင့်
 ရှိကြောင်း ဆွေးနွေးကြားကာ အားထုံသဘောတူလက်ခံကြပြီး မိန်းကလေး (၃) ဦး
 ယောက်ျားလေး (၃) ဦး အဆိုပြုလာ လျှို့ဝှက်ခံစားရမည့်အပြင် ဆောင်ရွက်ရမည့်
 ကိုရေးချုပ်ခံသည်။ ဆက်လက်ပြီး လူမှုဆိုင်ရာစစ်ကြောင်းကို ပြုလုပ်ကာ လူမှုရေးအဖွဲ့
 အဖြစ်ဖြင့် ဝန်ထမ်းပြုလုပ်နိုင်ရန်၊ ပိုင်ဆိုင်မှုအသုံးအပြုစနစ်၊ ပေါက်ကွဲမှုအသုံးအပြုစနစ်၊
 ဗင်းပုံစံ၊ သတ္တုအကြွေပုံစံနှင့် အဆင့်မြှင့်တင်မှုအဖွဲ့အစည်းတို့ကို ဆွေးနွေးခဲ့ကြသည်။

လူမှုဆိုင်ရာစစ်ကြောင်းကို ပြုလုပ်ပြီးသည့်အခါ အောက်ဖော်ပြပါအတိုင်း
 အဆင့်မြှင့်တင်မှုအဖွဲ့အစည်းကို ပြုလုပ်တစ်ဦးနှင့် ပြန်လည်တစ်ကြိမ် ပြောကြားခဲ့ပြီး
 အားထုံသဘောတူလက်ခံကာ လူမှုဆိုင်ရာစစ်ကြောင်းကို ပြုလုပ်ရမည့်အပြင်
 ကို စွမ်းပြပါသည်။

မှတ်တမ်းပြုသူ - အမည် - ဦးစောကျော်စွာ လက်မှတ် -  နေ့ရက် - ၆.၇.၁၈

အတည်ပြုသူ - အမည် - ဦးကျော်မာ လက်မှတ် -  နေ့ရက် - ၆.၇.၁၈

အစည်းအဝေးမှတ်တမ်း

ကျေးရွာအမည် - တာပေါ
ကျေးရွာအုပ်စုအမည်-ဟော်တော်

အချိန်/နေ့ရက်- ၇.၇.၁၈
နေရာ - တာပေါ ဘုန်းကြီး
ကျောင်း.

အစည်းအဝေးပြုလုပ်ခြင်းအကြောင်းအရာ - ဒုတိယအကြိမ်ကျေးရွာအစည်းအဝေး

တွေ့ဆုံရေးချက်နှင့် ဆုံးဖြတ်ချက်

ပထမဦးစွာအစည်းအဝေးတက်ရောက်လာသူများအား PC- 11 လောလ်ယူကာ
လူမှုဆန်းစစ်မှုကို ပြန်လည်တစ်ပြုရန် ရွေးချယ်ထားသော လှိုင်စားလှယ်တစ်ဦး၏
ဥပဒေအရ အစည်းအဝေး ပြန်လည်တင်ပြပါသည်။

ထို့နောက် ကျေးရွာအစည်းအဝေးအဖွဲ့ဝင် ၅ ဦး၊ မျှော်မှန်းချက်လုပ်ငန်းခွင်ကိုဖော်ထုတ်
ရန်အတွက် ကျေးရွာတွင် တစ်ဦးတစ်ယောက်ချင်းစီ၏ အဆက်အသွယ်ပေးသူ
ဥပဒေအရ လုံးကြံတွေ့နေရသော အဆက်အသွယ် ၅ ဦး၊ ငယ်အဆက်အသွယ်အောင်မြင်စွာ
ဖြစ်ထွန်းပြီးပါက နေထိုင်မှု မျှော်မှန်းထားသည်ကို မေးမြန်းကာ လူမှုအဖွဲ့ကြံတွေ့နေရ
သော အဆက်အသွယ်ကို တင်ပြရန် တွေ့ဆုံမေးမြန်းကြားခံပါသည်။

လုပ်ငန်းခွင် ဦးစားပေးအဖွဲ့ ရွေးချယ်ရာတွင် နေထိုင်မှု မျှော်မှန်းချက်
မည် ဖြစ်ကြောင်း နှင့် နေထိုင်ရာတွင် တစ်ဦးချင်းစီ (၁၀) မိမိလောက် ဖေး
သုံး နှစ် တစ် နှစ် နှစ် လုပ်ငန်းများကို ရွေးချယ်ရမည် ဖြစ်ကြောင်း မိမိများဆုံး
လုပ်ငန်းခွင်ကို ပထမဦးစားပေးအဆင့် သတ်မှတ်မည်ဖြစ်ကြောင်း 'ဦးစားပြန်ပါသည်။'
ထို့နောက် အမျိုးသမီးတစ်ဦး၊ အမျိုးသားတစ်ဦး ခွဲကာ ဥပဒေအရ လုံးကြံတွေ့နေရ
သော အဆက်အသွယ် မျှော်မှန်းချက် နှင့် လုပ်ငန်းခွင်ကိုဖော်ထုတ်ခဲ့ကြောင်း



လုပ်ငန်းခွင်ကို လျှို့ဝှက်မခန့်ခြင်း ရွေးချယ်ခဲ့ပြီး မိအများဆုံးသောလုပ်ငန်းခွင်ကို
ပထမဦးစားပေးအဆင့် သတ်မှတ်ခဲ့သည်။

ဦးစားပေးအဆင့်သတ်မှတ်ပြီး ဝေခွဲအောင် စီမံကိန်းတွင် အကျုံးဝင်သော
လုပ်ငန်းနှင့် အကျုံးမဝင်သောလုပ်ငန်းကို ထပ်တောက်နည်းပညာမျှ ဦးစားထက်
စာ ရှင်းပြခဲ့သည်။

ထို့အပြင် ကျေးရွာ စီမံခန့်ခွဲမှုအဖွဲ့ရွေးချယ်ရန် ကော်မတီဝင်များ ဇော်
တက်နှင့် ဦးဝင်းမင်းအောင်က ရှင်းပြကာ ကော်မတီဖွဲ့စည်းပေးခဲ့သည်။
လျှို့ဝှက်မခန့်ခြင်းရွေးချယ်ခြင်းဖြစ်ကြောင်း ပြောကြားခဲ့သည်။

ကျေးရွာစော့ကုန်ထမ်း မှလျှို့ဝှက်မဝေခွဲရန် မိမိများ ပြုလုပ်ကာ
ကျေးရွာစီမံခန့်ခွဲမှုအဖွဲ့ရွေးချယ်ခဲ့ကြသည်။ ကော်မတီဝင်များ၏ကို ရွေးချယ်ပြီး
သည့်အောက် ကော်မတီဝင်များ၏ ထိန်းချုပ်မှုနှင့် ကျင့်ထက်ခြင်း ကော်မတီများ ဇော်
ကိုပစ်ပေးအချက်အထက်ကို ကောက်ယူခဲ့သည်။

ထို့အပြင် အောက်သာမည် အစီစဉ်ကို ပြန်လည်တင်ပြကာ ဒုတိယ
အကြိမ် ကျေးရွာ အစည်းအဝေးကို ညအ (၉.၅၀) တွင် ပိတ်သိမ်းခဲ့ပါသည်။

မှတ်တမ်းပြုစုသူ - အမည် - ဦးစောရွှေဝင်း လက်မှတ်-  ဇန်နဝါရီ- ၇.၇.၁၈
အတည်ပြုသူ - အမည် - ဦးကျော်မာ လက်မှတ်-  ဇန်နဝါရီ- ၇.၇.၁၈

၁၂။ ကဏ္ဍအလိုက်ဦးစားပေးဖွံ့ဖြိုးရေးလုပ်ငန်းစဉ်များ

စတုတ္ထ - စာစဉ်		ကဏ္ဍအလိုက် ဦးစားပေး ဖွံ့ဖြိုးရေးလုပ်ငန်းစဉ်များ		စတုတ္ထအုပ်စု - ဖော်စကား		
အမှတ်	အဖွဲ့အစည်း	အဆိုပြုသူ			အဖွဲ့အစည်းအဖွဲ့အစည်း (အဖွဲ့) အဖွဲ့	အဖွဲ့အစည်းအဖွဲ့အစည်း (အဖွဲ့) အဖွဲ့
		အဖွဲ့အစည်း	အဖွဲ့အစည်း	အဖွဲ့အစည်း		
အခြေခံအုတ်အောက်အဖွဲ့အစည်း လမ်း၊ လမ်းဘေး၊ လမ်းခြေအဖွဲ့ (အဖွဲ့အစည်း)	၁။	လမ်းဖိ ဆိုလေ့များ ရရှိရေး		✓	Job	၂၀၁၉/၂၀၂၀
	၂။	ဆေးပြင် စက်ကိရိယာများ ဆေးပြင်ရေး		✓	Job	၂၀၁၉/၂၀၂၀
	၃။	ရွာတွင်းလမ်း မြေပြင်ရေး		✓	Job	၂၀၁၉/၂၀၂၀
	၄။	ရေချိတ်စက်		✓	Job	၂၀၁၉/၂၀၂၀
	၅။	ရွာတွင်းလမ်း မြေပြင်ရေး		✓	Job	၂၀၁၉/၂၀၂၀
	၆။	ရွာတွင်းကန်တံတား		✓	Job	၂၀၁၉/၂၀၂၀
	၇။	ဆေးပြင်ရေး အဖွဲ့အစည်း အဖွဲ့အစည်း	✓		Job	၂၀၁၉/၂၀၂၀
အဖွဲ့အစည်းအဖွဲ့အစည်း (အဖွဲ့အစည်း)	၁။	ကျောက်မြေစက် ပြင်ဆင်ရေး		✓	Job	၂၀၁၉/ယခုအထိ
	၂။	ဆေးလမ်း ချိတ်		✓	Job	၂၀၁၉/ကျန်တား
	၃။	ကျောက်မြေစက် အဖွဲ့အစည်း အဖွဲ့အစည်း		✓	Job	၂၀၁၉/ယခုအထိ
အဖွဲ့အစည်းအဖွဲ့အစည်း (အဖွဲ့အစည်း)						
အဖွဲ့အစည်းအဖွဲ့အစည်း (အဖွဲ့အစည်း)						

စဉ်	အကြောင်းအရာ	(၄၈) စာအုပ်အမျိုးအစား		ကိုးကားရန်အထောက်အကူပေးသည့် ကိုးကားချက်များ
		ကိုးကားရန်	လေ့လာရန်	
၁။	ကျေးဇူးတင်အကြောင်းအရာများ	စာအုပ် ၁၃၂၃၆	စာအုပ် ၁၂၂၂၇၃၀၅၂	<ul style="list-style-type: none"> ၁။ ကျေးဇူးတင်အကြောင်းအရာများ (စာအုပ် - ၁၃၂၃၆) ၂။ ကျေးဇူးတင်အကြောင်းအရာများ (စာအုပ် - ၁၂၂၂၇၃၀၅၂)
၂။	လူမှုဝန်ထမ်းအဖြစ်အဖြစ်	စာအုပ် ၄၅၀၄၃၂၇၃၀၅၂	စာအုပ် ၁၀၀၂၇၃၀၅၂	<ul style="list-style-type: none"> ၁။ လူမှုဝန်ထမ်းအဖြစ်အဖြစ် (စာအုပ် - ၄၅၀၄၃၂၇၃၀၅၂) ၂။ လူမှုဝန်ထမ်းအဖြစ်အဖြစ် (စာအုပ် - ၁၀၀၂၇၃၀၅၂)

၃။	ဥစ္စာအမှတ်ကြိုက်ပေးအထက် သတ်မှတ်ချက်	စာအုပ် ၆၀၃	စာအုပ် ၁၆	<ul style="list-style-type: none"> ၁။ ဥစ္စာအမှတ်ကြိုက်ပေးအထက် သတ်မှတ်ချက် (စာအုပ် - ၆၀၃) ၂။ ဥစ္စာအမှတ်ကြိုက်ပေးအထက် သတ်မှတ်ချက် (စာအုပ် - ၁၆)
၄။	ပိုင်ဆိုင်မှုသုံးသပ်ခြင်း	စာအုပ် ၀၄၀၆၀၃၇၃၇၅၂	စာအုပ် ၀၃၀၇၃၇၅၂	<ul style="list-style-type: none"> ၁။ ပိုင်ဆိုင်မှုသုံးသပ်ခြင်း (စာအုပ် - ၀၄၀၆၀၃၇၃၇၅၂) ၂။ ပိုင်ဆိုင်မှုသုံးသပ်ခြင်း (စာအုပ် - ၀၃၀၇၃၇၅၂)

