

ပြည်ထောင်စုသမ္မတ မြန်မာနိုင်ငံတော် အစိုးရ
စိုက်ပျိုးရေး၊ မွေးမြူရေးနှင့်ဆည်မြောင်းဝန်ကြီးဌာန
ကျေးလက်ဒေသဖွံ့ဖြိုးတိုးတက်ရေး ဦးစီးဌာန
ပင်လည်ဘူးမြို့နယ်



လူထုပဟိုပြုစီမံကိန်း
National Community Driven Development Project
(NCDDP)



ကျေးရွာဖွံ့ဖြိုးရေးအစီအစဉ်
Village Development Plan (VDP)
တမောသာ ကျေးရွာ ၊ တမောသာအုပ်စု

၂၀၁၈ ခုနှစ်

ပင်လည်ဘူးမြို့



ဇာတိကာ

၁။ ပင်လည်ဘူးမြို့နယ် မြေပုံ..... 2

၂။ တမောသာအုပ်စုမြေပုံ..... 3

၃။ ကျေးရွာအုပ်စုတွင်ပါဝင်သော ကျေးရွာစာရင်းများ 4

၄။ ကျေးရွာအခြေခံအချက်အလက်များ..... 4

၅။ လူထုပူးပေါင်းပါဝင်သော လူမှုဆန်းစစ်ခြင်း နှင့် အကဲဖြတ်ခြင်း လုပ်ငန်းစဉ် (PSA/PRA) အကျဉ်းချုပ် 6

၆။ ကျေးရွာဖွံ့ဖြိုးရေး အစီအစဉ်အတွက် အသုံးပြုခဲ့သော PRA tools များနှင့် တစ်ခုချင်းစီအတွက်သုံးသပ်ချက်များ 7

၇။ ကော်မတီဝင်များရွေးချယ်ခြင်းနှင့်ကျေးရွာဖွံ့ဖြိုးရေးအစီအစဉ်ဆောင်ရွက်မှုမှတ်တမ်းဓါတ်ပုံများ 23

၈။ ကော်မတီဝင်များစာရင်း..... 28

၉။ ပုံစံ ၈-၁။ ကျေးရွာအချက်အလက် 30

၁၀။ ပုံစံ ၈-၂။ စီမံကိန်းစက်ဝန်းအချိန်ဇယား 35

၁၁။ ပုံစံ ၈-၃။ ကျေးရွာဖွံ့ဖြိုးရေး ဦးစားပေးအစီအစဉ်..... 37

၁၂။ ပုံစံ ၈-၄။ ကျေးရွာဖွံ့ဖြိုးရေးစီမံကိန်းလုပ်ငန်းခွဲရွေးချယ်ခြင်းပုံစံ..... 40

၁၃။ အစည်းအဝေးမှတ်တမ်းများ..... 41

၁၄။ ကဏ္ဍအလိုက်ဦးစားပေးဖွံ့ဖြိုးရေးလုပ်ငန်းစဉ်များ 45



၁။ ပင်လည်ဘူးမြို့နယ် မြေပုံ

စစ်ကိုင်းတိုင်းဒေသကြီး၊ ကသာခရိုင် ပင်လည်ဘူးမြို့နယ် UTM မြေပုံ

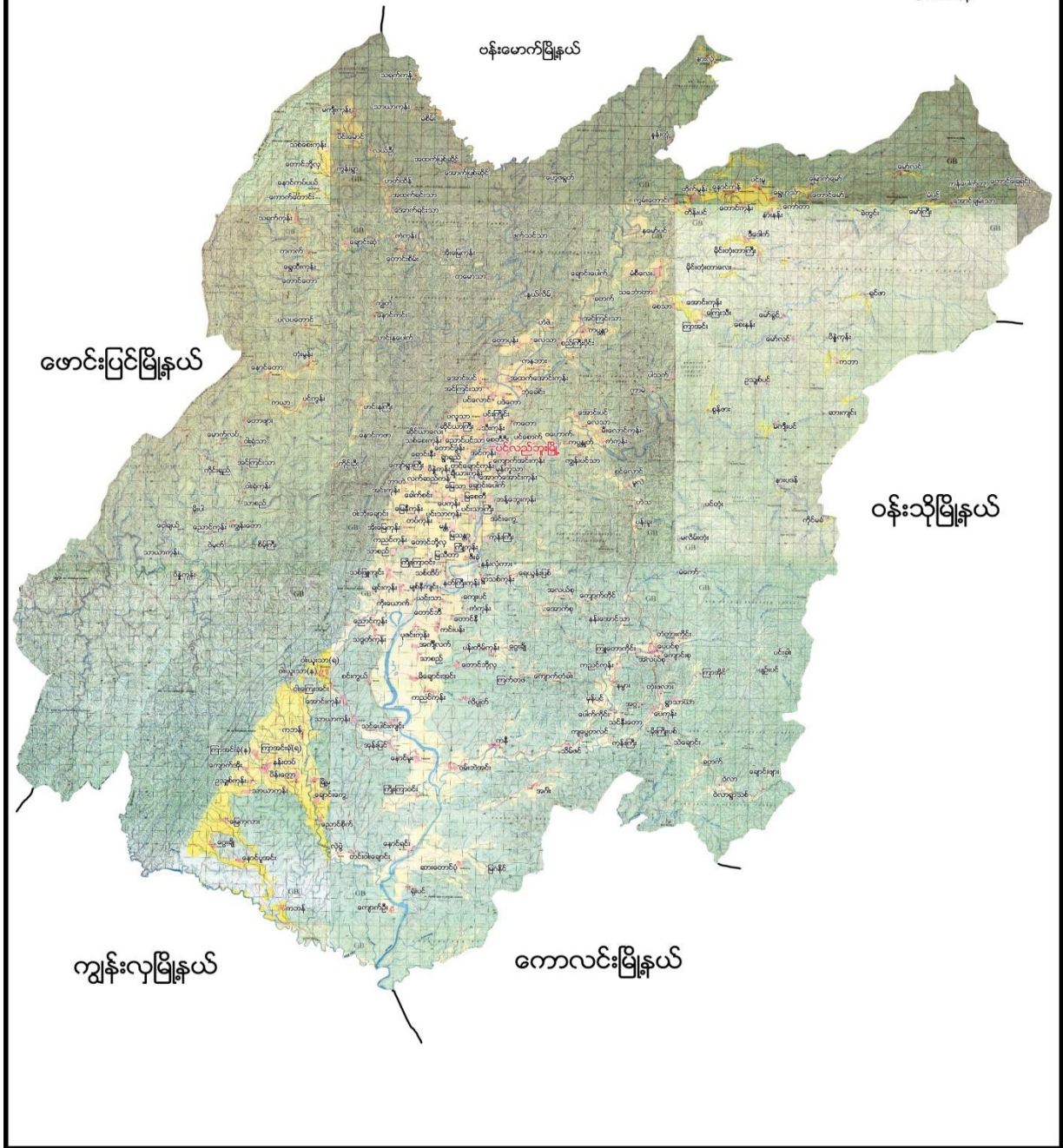



၂။ တမောသာအုပ်စုမြေပုံ

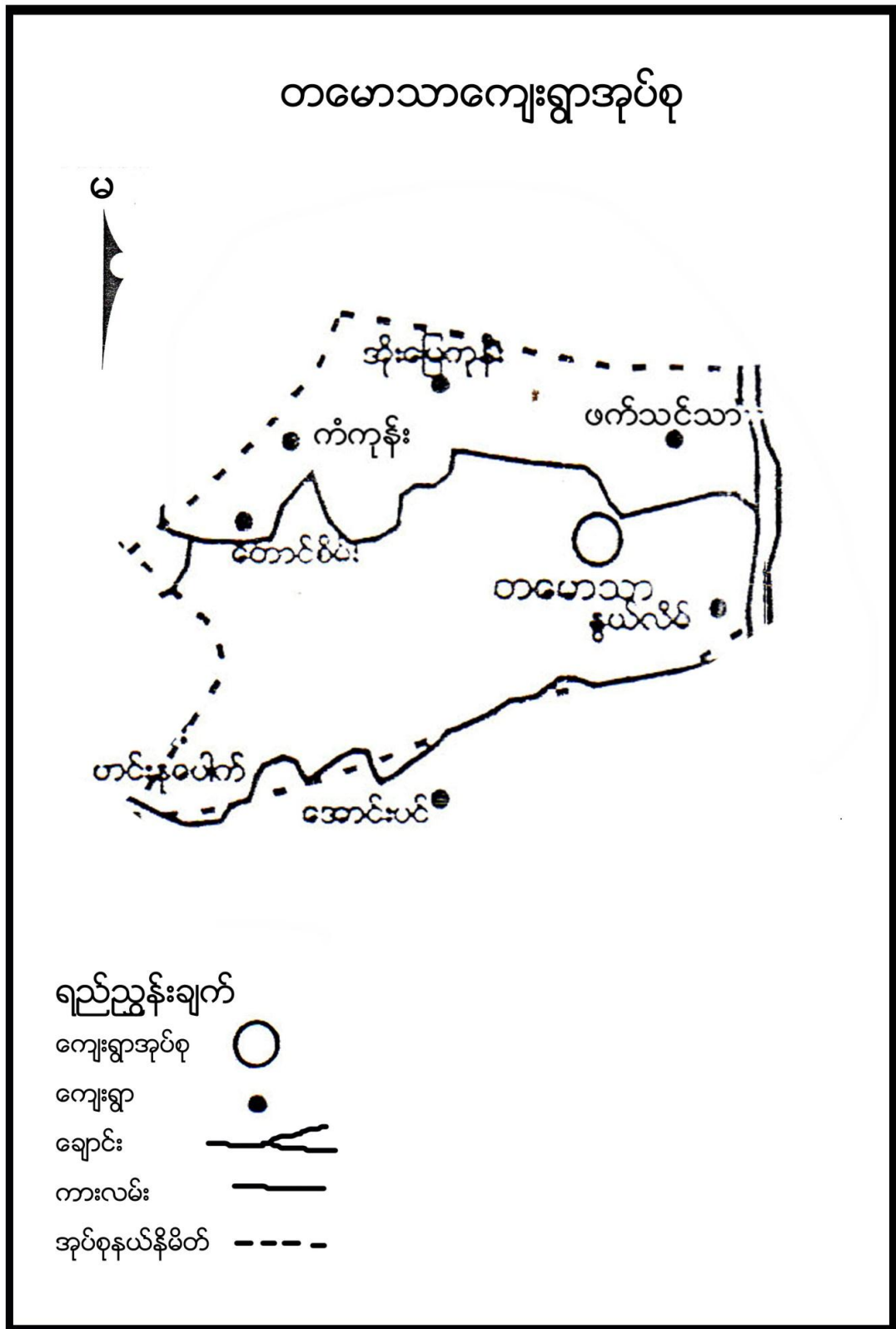



၃။ ကျေးရွာအုပ်စုတွင်ပါဝင်သော ကျေးရွာစာရင်းများ

နွယ်လိမ်၊တမောသာ၊ဖက်တင်သာ၊တောင်းစိမ်း၊ကံကုန်း၊အိုးမြေကုန်း ကျေးရွာတို့ပါဝင်သည်။

၄။ ကျေးရွာအခြေခံအချက်အလက်များ

၁။ ကျေးရွာသမိုင်းအကျဉ်း

လွန်ခဲ့သောနှစ်ပေါင်း (၁၀၀)ခန့်က လက်ရှိရွာ၏ အနောက်ဘက်နေရာတွင် နေစဉ်အချိန်က ရွာတွင်း၌ အင်္ဂလိပ်တပ်မတော်မှ ပြေးလာသော အိမ်ထောင်စုများ နိမိတ်မကောင်းဟု ဆိုကာ ရွာကို ယခုနေရာသို့ပြောင်းရွှေ့လာခဲ့ကြပါသည်။လွန်ခဲ့သောနှစ်ပေါင်း(၇၀)ခန့်က ကွန်မြူနစ်များ ၊ဂျပန်များ ကြီးစိုး၍အနီးပတ်ဝန်းကျင်ရှိရွာများသည်တမောသာရွာသို့ပြောင်းရွှေ့ပြီးလာရောက်နေထိုင်ကြပါသည်။ထိုစဉ်က တောင်ယာလုပ်ငန်းကို လုပ်ကိုင်ကြပြီး တောထဲတွင် ပုန်းအောင်းနေထိုင်ခဲ့ကြရပါသည်။၁၃၁၅ ဝန်းကျင်ကရေကြီးမှုဖြစ်ပွားခဲ့ပြီး ရွာတွင်းသို့ရေများဝင်ရောက်လာကာကျွဲ၊နွား၊ဝက်များကို ကုန်းမြင့်ရာဒေသသို့ ပြောင်းရွှေ့၍ ထားကြရပါသည်။ယခုအခါ အိမ်ခြေ(၅၂)အိမ်ရှိပြီး လယ်ယာလုပ်ငန်းကို အဓိကလုပ်ကိုင် စားသောက်ကြပါသည်။ကျေးရွာအတွင်းရှိ အိမ်ခြေ(၄၀)ခန့်မှာ စားဝတ်နေရေး အဆင်ပြေသူများဖြစ်ကြပြီး ကျန်မိသားစုများမှာရာသီအလိုက် နေ့စားလုပ်ငန်းကို လုပ်ကိုင်စားသောက်ကြပါသည်။

ထူးခြားဖြစ်စဉ်

ပင်လည်ဘူးမြို့နယ်၊ တမောသာ ကျေးရွာအုပ်စု၊တမောသာ ကျေးရွာ၏ ထူးခြားဖြစ်စဉ်ဇယား

စဉ်	အကြောင်းအရာ	ခုနှစ်	ထိခိုက်မှု
၁	ရေဘေးသင့်	၁၃၃၀	ကျွဲ၊နွားများသေဆုံး(ကာလတန်ဖိုး ၁၅၀၀၀၀)ခန့်ရှိပါသည်။
၂	ရေဘေးသင့်	၁၃၅၅	ကြက်၊ဝက်များသေဆုံး(ကာလတန်ဖိုး ၅၀၀၀၀၀)ခန့်ရှိပါသည်။

၂။ လူနည်းစုလူမျိုးစုအိမ်ထောင်စု

မရှိပါ ။

၃။ ကျေးရွာအတွင်းရှိ စုစုပေါင်းအိမ်ထောင်စု

အမျိုးအစား	အိမ်ထောင်စု	ကျား	မ	စုစုပေါင်း
ဗမာ	၅၈	၁၄၄	၁၇၄	၃၁၈



ထိခိုက်လွယ်အုပ်စု	အိမ်ထောင်စု	ကျား	မ	စုစုပေါင်း
သက်ကြီး	၁၅	၆	၁၅	၂၁
မြေယာမဲ့	၅	၁၀	၁၂	၂၂
မသန်စွမ်း	-	-	-	-

၅။ အဓိကစီးပွားရေးလုပ်ငန်းများ

စိုက်ပျိုးရေး	မွေးမြူရေး	အသေးစားစီးပွားရေး	အခြား
စပါး	ကျွဲ		၀ ဥတူး
နှမ်း	နွား		မန်လာဥတူး
မြေပဲ	ကြက်		
	ဝက်		

၆။ ကျေးရွာအတွင်းအဓိက ပိုင်ဆိုင်မှုများ

ကျေးရွာပိုင်ဆိုင်မှုများ	စိုက်ပျိုးမြေ	စားကျက်မြေ	သစ်တောမြေ	သဲ/ကျောက်ရရှိမှု	ရေတွင်း/ရေကန်	စက်ရေတွင်း
အရေအတွက်	၁၈၅ ဧက	၂၀၀ဧက	၈၀၀-ဧက	ရှိ / ရှိ	၃ / -	၁
ကျေးရွာပိုင်ဆိုင်မှုများ	ကား	ထော်လာဂျီ	စပါးကြိတ်စက်	မြွေလှေ့စက်	အသေးစားဆည်	ဈေးဆိုင်
အရေအတွက်	-	-	၃	-	-	၃

၇။ ကျေးရွာအတွင်းအခြားပိုင်ဆိုင်မှုများ

ကျေးရွာပိုင်ဆိုင်မှုများ	ရေတင်စက်	လယ်ထွန်စက်	ထွန်ထယ်	ကျွဲ	နွား
အရေအတွက်	၂	၃	၉၀	၅၀	၁၅၀
ကျေးရွာပိုင်ဆိုင်မှုများ	ဝက်	ဆိုင်ကယ်	ကျွမ်းကျင်လုပ်သား	လုပ်သား	
အရေအတွက်	၆၀	၅၀	၁၅	၄၀	

၈။ အခြားကျေးရွာရှိအသုံးပြုနိုင်သော အရင်းအမြစ်/အချက်အလက်များ

အရင်းအမြစ်	ဆေးခန်း	အ.လ.က/အ.ထ.က	ဈေး	ကျွမ်းကျင်လုပ်သား	လုပ်သား	မြေတူးစက်	လမ်းကြိတ်စက်
အရေအတွက်	၁	-	-	၁၅	၈၀	-	-



၅။ လူထုပူးပေါင်းပါဝင်သော လူမှုဆန်းစစ်ခြင်း နှင့် အကဲဖြတ်ခြင်း လုပ်ငန်းစဉ် (PSA/PRA) အကျဉ်းချုပ်

စဉ်	အကြောင်းအရာ	ရက်စွဲ	ဦးတည်အုပ်စု	တက်ရောက်သူ			အဓိက ဆွေးနွေးချက်များ
				ကျား	မ	ပေါင်း	
၁	လူမှုစီးပွားအဆင့် သတ်မှတ်ခြင်း (Wealth Ranking)	၂၇-၁-၁၇	ချမ်းသာ၊ အလယ်အလတ်၊ နွမ်းပါး၊ အလွန် နွမ်းပါးအုပ်စုများ	၂၇	၃၀	၅၇	ကျေးရွာလူမှုစီးပွားအုပ်စုများခွဲခြားသတ်မှတ်နိုင်ရေးအတွက် အခြေခံစံနှုန်းများ သတ်မှတ်ခြင်း၊ ကျေးရွာသားများနှင့် အများသဘောတူ ခွဲခြားသတ်မှတ်ခြင်း
၂	ရာသီခွင်ပြပြက္ခဒိန် (Seasonal Calendar)	၂၇-၁-၁၇	ကော်မတီဝင်၊ အမျိုးသမီး၊ အမျိုးသားများ	၂၇	၃၀	၅၇	ရာသီဥတု၊ စိုက်ပျိုးသီးနှံများ၊ လယ်ယာလုပ်ငန်းများ၊ နေ့စားလုပ်ငန်းများ၊ မွေးမြူရေးလုပ်ငန်းများ၊ ဝမ်းစာဖူလုံမှု နှင့် ပွဲတော်များ
၃	ကျေးရွာလူမှုရေးပြ၊ သယံဇာတပြမြေပုံ (Social Map/ Resource Map)	၂၈-၁-၁၇	ရပ်မိရပ်ဖ၊ ကော်မတီဝင်များ	၂၆	၂၈	၅၄	အိမ်အမျိုးအစားများ၊ အခြေခံအဆောက်အဦများ၊ လမ်းပန်းဆက်သွယ်ရေးအခြေအနေ လယ်ယာမြေများ၊ မြစ်ချောင်းများ၊ ရေတွင်း၊ ရေကန်များ၊ သစ်တောများ
၄	အခက်အခဲ၊ လုပ်ငန်း၊ မျှော်မှန်းချက် ဖော်ထုတ်ခြင်း	၁၇-၁-၁၈	အမျိုးသားအုပ်စု၊ အမျိုးသမီးအုပ်စု၊ လူငယ်အုပ်စု၊ ရပ်မိရပ်ဖ အုပ်စု	၃၇	၂၃	၆၀	ဆွေးနွေးထားသော အခြေခံအဆောက်အဦများနှင့် သက်မွေးဝမ်းကျောင်းလုပ်ငန်းများ၊ ကျန်းမာရေး၊ ပညာရေး။
၅	ကျေးရွာ၏ (၅)နှစ်စာ ဦးစားပေးအစီအစဉ် ပြ ဇယား (Metric Ranking)	၂၇-၁-၁၇	အမျိုးသားအုပ်စု၊ အမျိုးသမီးအုပ်စု၊ လူငယ်အုပ်စု၊ ရပ်မိရပ်ဖအုပ်စု	၃၇	၂၃	၆၀	အကျိုးပြုပြီးရေ၊ အကျိုးခံစားခွင့် နှင့် အဓိက လိုအပ်ချက်များပေါ် မူတည်၍ ဆုံးဖြတ်သည်။
၆	အဖွဲ့အစည်းချိတ်ဆက်ပုံ (Venn Diagram)	၂၈-၁-၁၇	ကျေးရွာအုပ်ချုပ်ရေးအဖွဲ့၊ ကျေးရွာ စီ/ထောက်အဖွဲ့	၂၆	၂၈	၅၄	ကျေးရွာတွင်းရှိ အဖွဲ့အစည်းများနှင့် မည်သို့သောလုပ်ငန်းများအတွက် မည်သည့်အဖွဲ့များချိတ်ဆက်လုပ်ကိုင်မှု



၇	ပင့်ကူအိမ် ကွန်ယက် (Spider Web)	၂၀-၀၉	အမျိုးသားများ နှင့် အမျိုးသမီးများ	၂၆	၂၈	၅၄	အမျိုးသားများ နှင့် အမျိုးသမီးများ တန်းတူအခွင့်အရေး ရရှိမှု နှင့် မရရှိသည့် အကြောင်းအရင်းများ
၈	ကျေးရွာအိမ်မက်ပြ မြေပုံ (Dream Map)	၂၀-၀၉	ကျေးရွာစီ/ ထောက်အဖွဲ့၊ ကျေးရွာလူထု	၂၆	၂၈	၅၄	နောင်တစ်ချိန်တွင် ကျေးရွာတွင် ဖြစ်စေချင်သော/မဖြစ်စေချင်သော အရာများ ထည့်သွင်းရေးဆွဲခြင်း

၆။ ကျေးရွာဖွံ့ဖြိုးရေး အစီအစဉ်အတွက် အသုံးပြုခဲ့သော PRA tools များနှင့် တစ်ခုချင်းစီအတွက်သုံးသပ်ချက်များ

၁။ ကျေးရွာ၏လူမှုစီးပွားအဆင့်သတ်မှတ်ခြင်း (Wealth Ranking)

အဆင့်	အခြေခံစံနှုန်းများ/ ညွှန်းကိန်းများ	အိမ်ထောင်စု	ရာခိုင်နှုန်း
ချမ်းသာ	အိမ်အခြေအနေ- တိုက်အိမ်၊ သွပ်မိုး၊ ပျဉ်ကာ မြေယာပိုင်ဆိုင်မှု- (၅) ဧကအထက် ကျွဲ၊ နွား- ၂၀ ကောင် အခြားပိုင်ဆိုင်မှု- ထွန်းစက်၊ ရေစုပ်စက်၊ TV၊ စပါးကြိုက်စက်၊ ဆိုင်ကယ်	၂၅	၄၃%
အလယ်အလတ်	အိမ်အခြေအနေ- ဝါးထရံကာ၊ သွပ်မိုး၊ ချေတံရှည်အိမ် မြေယာပိုင်ဆိုင်မှု- ၃ ဧက ကျွဲ၊ နွား- ၁၂ ကောင် အခြားပိုင်ဆိုင်မှု- ဆိုင်ကယ်	၁၉	၃၃%
နွမ်းပါး	အိမ်အခြေအနေ- ဝါးထရံကာ၊ သွပ်မိုး၊ ချေတံရှည်အိမ် မြေယာပိုင်ဆိုင်မှု- ၁ ဧက ကျွဲ၊ နွား- ၅ ကောင်အောက် အခြားပိုင်ဆိုင်မှု- ဆိုင်ကယ်ရှိ	၁၄	၂၄%
စုစုပေါင်း		၅၈	၁၀၀%



၂။ ရာသီခွင်ပြ ပြက္ခဒိန် နှင့် သုံးသပ်ချက်

မြန်မာနိုင်ငံ ရာသီခွင် ပြက္ခဒိန်
 မြန်မာနိုင်ငံ ရာသီခွင် ပြက္ခဒိန်

ရာသီ	အပူချိန်	အလင်း	အရွက်	အပူ	အလင်း	အရွက်	အပူ	အလင်း	အရွက်	အပူ	အလင်း	အရွက်
အနက်	—	—	—	—	—	—	—	—	—	—	—	—
အစို	—	—	—	—	—	—	—	—	—	—	—	—
အပူ	—	—	—	—	—	—	—	—	—	—	—	—
အပူ	—	—	—	—	—	—	—	—	—	—	—	—
အပူ	—	—	—	—	—	—	—	—	—	—	—	—
အပူ	—	—	—	—	—	—	—	—	—	—	—	—
အပူ	—	—	—	—	—	—	—	—	—	—	—	—
အပူ	—	—	—	—	—	—	—	—	—	—	—	—
အပူ	—	—	—	—	—	—	—	—	—	—	—	—
အပူ	—	—	—	—	—	—	—	—	—	—	—	—
အပူ	—	—	—	—	—	—	—	—	—	—	—	—

အပူ

အပူ

အပူ

အပူ

အပူ

အပူ

အပူ

အပူ

အပူ

အပူ

အပူ

အပူ

အပူ

အပူ

အပူ

အပူ

အပူ

အပူ

အပူ

အပူ

အပူ

အပူ

အပူ

အပူ



ဆွေးနွေးချက်

တမောသာကျေးရွာ၏ ရာသီဥတုအခြေအနေမှာ တပေါင်း၊ တန်ခူး၊ ကဆုန် လများတွင် နွေရာသီဖြစ်၍ ဝါဆို၊ ဝါခေါင်၊ တော်သလင်း၊ သီတင်းကျွတ်လများသည် မိုးရာသီဖြစ်ပြီး တန်ဆောင်မုန်း၊ နတ်တော်၊ ပြာသို၊ တပို့တွဲ လများမှာ ဆောင်းရာသီဖြစ်ပါသည်။ စိုက်ပျိုးရေးအနေဖြင့် တန်ခူးလတွင်ပြောင်း၊ နယုန်တွင် ပျိုးကြဲ၍ ဝါဆို၊ ဝါခေါင်လများတွင် စပါးစိုက်ကာ တော်သလင်း၊ သီတင်းကျွတ်လများတွင် မြေပဲစိုက်ပျိုးကြ၍ ကျန်လများတွင် ရာသီပေါ်သီးနှံများ အနည်းငယ်စိုက်ပျိုးကြပါသည်။ မွေးမြူရေးအနေဖြင့် ကြက်၊ ဝက်၊ ကျွဲ၊ နွား၊ ဘဲများအား မွေးမြူကြပြီး စီးပွားဖြစ်မွေးမြူခြင်းမရှိပေ။ နေ့စားလုပ်ငန်းအနေဖြင့် ကောက်စိုက်ခြင်း၊ စပါးရိတ်ခြင်း၊ မာလာဥများတူးခြင်းများသာ ရှိပါသည်။ ပွဲတော်များမှာ သင်္ကြန်ပွဲ၊ ညောင်ရေသွန်းပွဲ၊ မြသပိတ်ပွဲ၊ မီးထွန်းပွဲ၊ ရှင်ပြုပွဲများရှိသည်ဟု ဆွေးနွေးထားပါသည်။

သုံးသပ်ချက်

တမောသာကျေးရွာ၏အထက်ပါဆွေးနွေးချက်များအရ စိုက်ပျိုးရေးတွင်အခြားသီးနှံများကိုပါ စီးပွားဖြစ်စိုက်ပျိုးမွေးမြူရေးကိုလုပ်ကိုင်သင့်ကြောင်းတွေ့ရှိပြီးနေ့စားလုပ်ငန်းရရှိနိုင်မှုမှာအားနည်းနေသေးကြောင်း ကို လေ့လာဆန်းစစ်သုံးသပ်မိပါသည်။



၃.၁။ ကျေးရွာလူမှုရေးပြမြေပုံ နှင့် သုံးသပ်ချက်

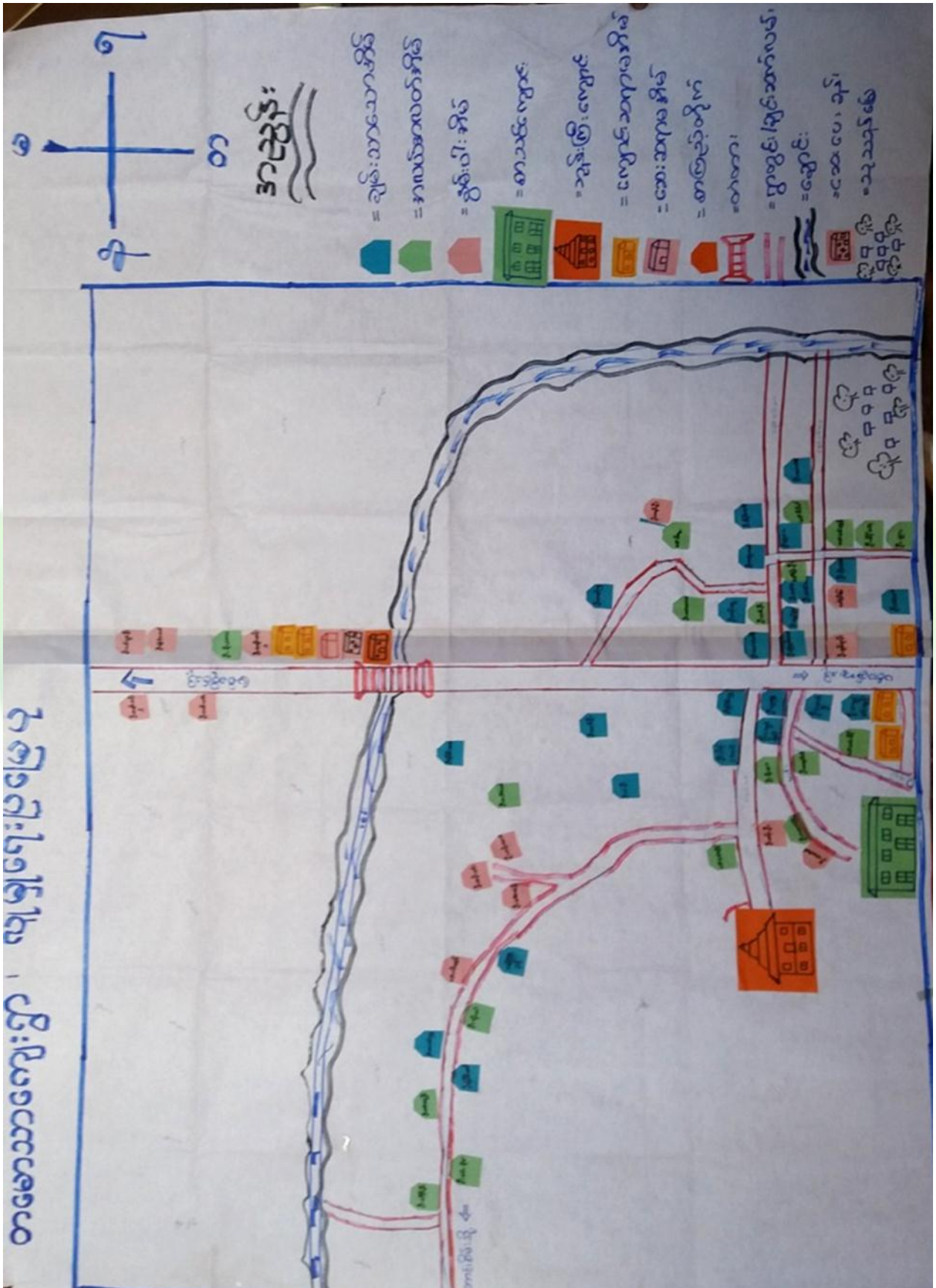



ဆွေးနွေးချက်

တမောသာကျေးရွာသည် အိမ်ခြေ(၅၇)အိမ်ဖြင့် တောင်မြောက်တန်းကာရွာတည်ထားသော ကျေးရွာဖြစ်ပါသည်။ စာသင်ကျောင်း၊ ဆေးပေးခန်း၊ စာကြည့်တိုက်၊ ဘုန်းကြီးကျောင်းတို့ဖြင့် ပြည့်စုံနေသောကျေးရွာ တစ်ရွာဖြစ်ပါသည်။ ကျေးရွာအလယ်တွင် တမောချောင်းဖြတ်၍ စီးဆင်းနေပါသည်။

သုံးသပ်ချက်

တမောသာကျေးရွာသည် အုပ်စုကျေးရွာဖြစ်သောကြောင့် ဆေးပေးခန်းနှင့် စာကြည့်တိုက် တို့ရှိပြီး ရွာတွင်းလမ်းနှင့် ရွာချင်းဆက်လမ်းများမှာ မြေသားလမ်းများဖြစ်သောကြောင့် နွေရာသီတွင် သွားလာရ လွယ်ကူသော်လည်း မိုးရာသီတွင် သွားလာရခက်ခဲပါသည်။





၃.၂။ကျေးရွာအရင်းအမြစ်ပြုပြင်မှုနှင့်သုံးသပ်ချက်





ဆွေးနွေးချက်

တမောသာကျေးရွာသည်ရွာလယ်မှဖြတ်၍တမောသာချောင်းစီးဆင်းနေပြီး ချောင်းနံဘေးတွင် ရာသီပေါ် သီးနှံများ စိုက်ပျိုးကြပါသည်။ ရွာနံဘေးတွင် လယ်ကွင်းများရှိပါသည်။

သုံးသပ်ချက်

တမောသာကျေးရွာ၏အထက်ပါဆွေးနွေးချက်များအရစိုက်ပျိုးရေးတွင်အခြားသီးနှံများကိုပါ စီးပွားဖြစ်စိုက်ပျိုးမွေးမြူရေးကိုပါလုပ်ကိုင်သင့်ကြောင်းတွေ့ရှိရပြီးနေ့စာလုပ်ငန်းရရှိနိုင်မှုမှာအားနည်းနေသေးကြောင်း ကို လေ့လာဆန်းစစ်သုံးသပ်မိပါသည်။





ဆွေးနွေးချက်

အမျိုးသမီး၊အမျိုးသားအုပ်စုများမှ ကျေးရွာ အခက်အခဲများကိုဦးစွာဆွေးနွေးခြင်း၊ မျှော်မှန်းချက်ကိုဆွေးနွေးခြင်း၊အခက်အခဲများကို ဖြေရှင်းနိုင်ရေးအတွက် ဆောင်ရွက်ရမည့် လုပ်ငန်းများ ကိုဆွေးနွေးခဲ့ကြပါသည်။

သုံးသပ်ချက်

ဆွေးနွေးရရှိလာသော ကျေးရွာဖွံ့ဖြိုးရေး လုပ်ငန်းများ အား သက်ဆိုင်ရာ အဖွဲ့အစည်းများ နှင့်ချိတ်ဆက်ဆောင်ရွက်သွားရန်လိုအပ်ကြောင်း၊ ကျေးရွာခွဲခေါင်းဆောင်များ၊အုပ်စု အုပ်ချုပ်ရေးမှူးများ မှတစ်ဆင့် မြို့နယ် စီမံခန့်ခွဲမှု၊ ကော်မတီ သို့ဆက်လက်တင်ပြရန် လိုအပ်ကြောင်းသုံးသပ်ရပါသည်။





၅။ ဦးစားပေးအစီအစဉ်ပြဇယား (Matrix Ranking)

ကျေးရွာဖွံ့ဖြိုးရေးအစီမံဦးစီးဌာန

ကျေးရွာအုပ်စု၊ မလဲဆင်သာကျေးရွာ

၂၀၂၁ ခုနှစ်

စဉ်	အကြောင်းအရာ	၀	၁	၂	၃	၄	၅	၆	၇	၈	၉	၁၀	ရမှတ်	အဆင့်	မှတ်ချက်
၀	စားနပ်ရိက္ခာ	X	၁	၁	၁	၁	၁	၁	၁				၆	၁	ပုံမှန်
၁	ကျန်းမာရေး	X	X	၁	၁	၁	၁	၁	၁				၅	၂	ပုံမှန်
၂	အိမ်ခြံမြေ	X	X	X	၁	၁	၁	၁	၁				၄	၃	
၃	အလုပ်အကိုင်	X	X	X	X	၁	၁	၁	၁				၃	၄	
၄	အခြားအကျိုးအမြတ်	X	X	X	X	X	၁	၁	၁				၂	၅	
၅	အခြားအကျိုးအမြတ်	X	X	X	X	X	X	၁	၁				၁	၆	
၆	အခြားအကျိုးအမြတ်	X	X	X	X	X	X	X	X				၀	၇	
၇	အခြားအကျိုးအမြတ်	X	X	X	X	X	X	X	X	X			၀	၈	
၈	အခြားအကျိုးအမြတ်	X	X	X	X	X	X	X	X	X	X		၀	၉	
၉	အခြားအကျိုးအမြတ်	X	X	X	X	X	X	X	X	X	X	X	၀	၁၀	
၁၀															

ပိတ်ဆို့ဆွေးနွေးသူ ကျား(၂၁)၊မ(၃၁)ဦး ရက်စွဲ၊ ၂၂.၀၈.၂၀၁၇ မှတ်တမ်းတင်သူ (လုပ်ထည့်ရုံးရေးမှူး) ဦးစံကျော်



ဆွေးနွေးချက်

ဆွေးနွေးရရှိသောကျေးရွာဖွံ့ဖြိုးရေးလုပ်ငန်းများကိုဦးစားပေးအဆင့်ရွေးချယ်သတ်မှတ်ရန် အတွက်လုပ်ငန်းတစ်ခုနှင့်တစ်ခုအဆင့်လိုက်သတ်မှတ်ရွေးချယ်ရန်ဆွေးနွေးခဲ့ကြသည်။

သုံးသပ်ချက်

ဦးစားပေးအဆင့်အလိုက် လူထုပဟိုပြုစီမံကိန်းမှ ပံ့ပိုးငွေဖြင့်ဆောင်ရွက်ပြီးသော လုပ်ငန်းများ ရှိသကဲ့သို့ အခြားအဖွဲ့အစည်းများနှင့် ချိတ်ဆက်ဆောင်ရွက် ဆောင်ရွက်ရမည့် လုပ်ငန်းများလည်းရှိပါသည်။ ကိုယ်ထူကိုယ်ထဆောင်ရွက် နိုင်ရေးအတွက်လည်း ကျေးရွာလူထု အစည်းအဝေးပွဲများ တွင် ချပြဆွေးနွေးသွားရန်လိုအပ်မည်ဖြစ်ပါသည်။



ဆွေးနွေးချက်

တမောသာကျေးရွာသည် ကျေးရွာအတွင်း အဖွဲ့အစည်းများအနေဖြင့် ကျေးရွာအုပ်ချုပ်ရေး အဖွဲ့၊ အရန်မီးသတ် အဖွဲ့၊ ပြည်သူ့စစ်အဖွဲ့၊ အမျိုးသား/အမျိုးသမီးအဖွဲ့၊ ကျောင်းကော်မတီအဖွဲ့၊ ဂေါပကအဖွဲ့၊ ကျေးရွာစီမံကိန်း အထောက်အကူပြုကော်မတီများနှင့် ဖွဲ့စည်းထားပြီး ကျေးရွာပြင်ပဌာနကို ချိတ်ဆက်မှုမှာ လူထုဗဟိုပြုစီမံကိန်း၊ မြို့နယ်အထွေထွေအုပ်ချုပ်ရေးမှူးရုံး၊ မြေစာရင်းရုံး၊ ကျန်းမာရေးဌာန၊ ကျေးလက်ဒေသ ဖွံ့ဖြိုးတိုးတက်ရေးဦးစီးဌာန၊ တိ/မွေးကုဌာန၊ သစ်တောဌာန၊ ပညာရေးဌာနတို့နှင့် အပြန်အလှန် သွားလာမှု ရှိသည်ဟု ဆွေးနွေးထားပါသည်။

သုံးသပ်ချက်

အထက်ပါဆွေးနွေးထားသောအကြောင်းအရာများကို ကြည့်ခြင်းအားဖြင့် တမောသာ ကျေးရွာသည် အုပ်စု ကျေးရွာဖြစ်သောကြောင့် ပြင်ပဌာနများနှင့် သွားလာချိတ်ဆက်မှုမှာ အားကောင်း နေကြောင်း တွေ့ရှိဆန်းစစ် သုံးသပ်မိပါသည်။



၇။ ပင့်ကူအိမ်ကွန်ယက် နှင့် သုံးသပ်ချက်

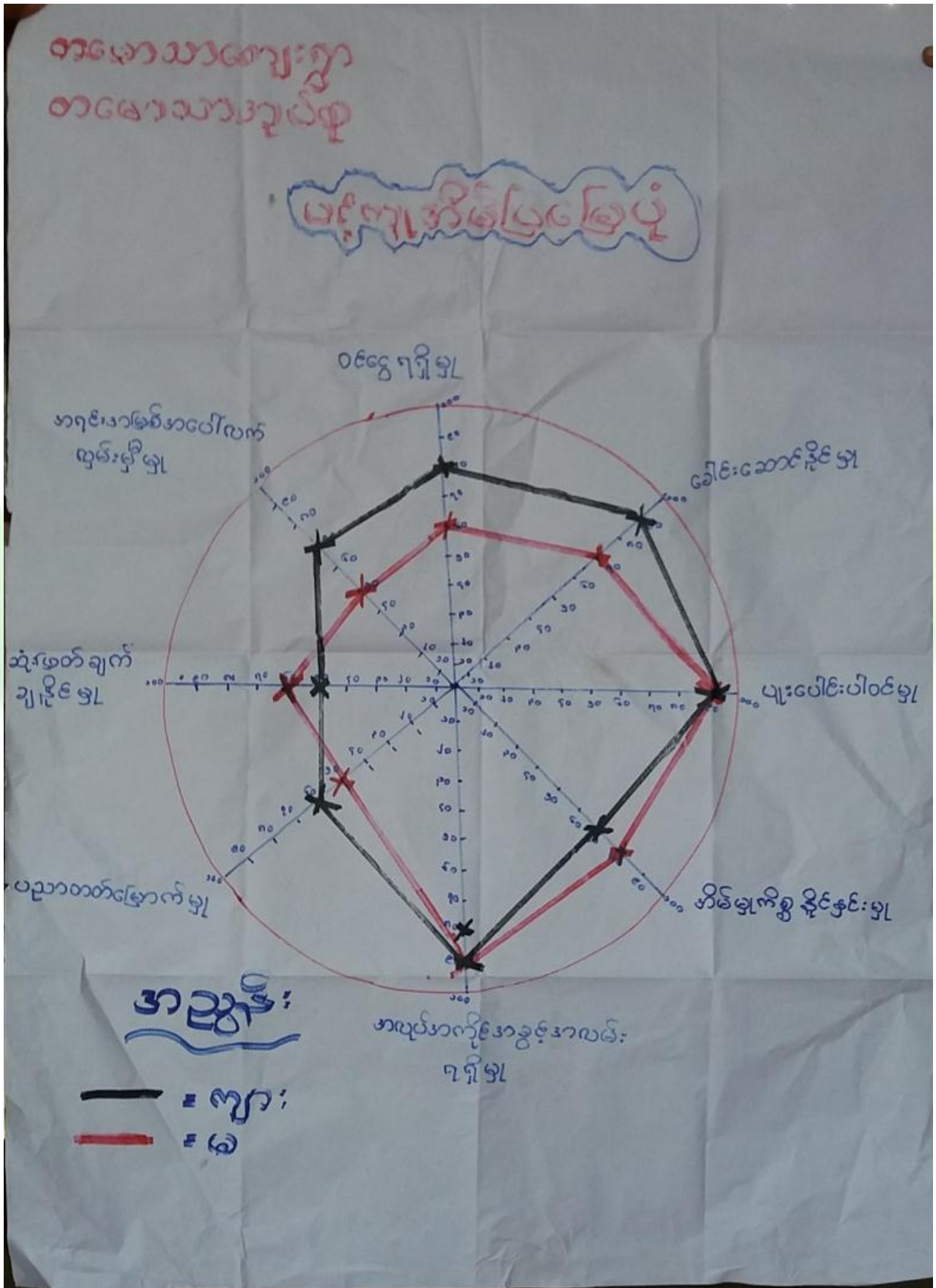



ဆွေးနွေးခြင်း

တမောသာကျေးရွာ၏ ပင့်ကူအိမ်ပြု မြေပုံကိုကြည့်ခြင်းအားဖြင့် ဝင်ငွေရရှိမှုတွင် အမျိုးသား၈၀%၊ အမျိုးသမီး ၆၀% ၊ အလုပ်အကိုင် အခွင့်အလမ်းရရှိမှု အမျိုးသားများမှာ ၉၀%စီရှိပြီး၊ အမျိုးသမီးများမှာ ၉၀% ၊ ပညာ တတ်မြောက်မှု အမျိုးသားများမှာ ၆၀%စီရှိပြီး၊ အမျိုးသမီးများမှာ ၅၀% ၊ ဝင်ငွေရရှိမှု၊ ပူးပေါင်းပါဝင်မှု အမျိုးသား ၉၀% အမျိုးသမီး၉၀%၊ ခေါင်းဆောင်နိုင်မှုတွင် အမျိုးသား၉၀% အမျိုးသမီး၇၀%၊ အရင်းအမြစ်အပေါ် လက်လှမ်းမှီအသုံးချ နိုင်မှု တွင် အမျိုးသားများမှာ ၉၀%စီရှိပြီး၊ အမျိုးသမီးများမှာ ၈၀%၊ အိမ်မှုကိစ္စ နိုင်နင်းနိုင်မှုတွင် အမျိုးသားများမှာ ၇၀%စီရှိပြီး၊ အမျိုးသမီးများမှာ ၈၀%၊ အရင်းအမြစ်အပေါ် လက်လှမ်းမှီမှုတွင် အမျိုးသားများမှာ ၇၀%စီရှိပြီး၊ အမျိုးသမီးများမှာ ၅၀% ခန့်ရှိနေကြောင်းကိုလည်း ဆွေးနွေး ထားပါသည်။

သုံးသပ်ချက်

အထက်ပါဆွေးနွေးသောအကြောင်းအရာများကိုကြည့်ခြင်းအားဖြင့် တမောသာကျေးရွာမှ အမျိုးသားများသည် အမျိုးသမီးများကို လက်တွဲခေါ်ယူခြင်းများရှိပြီး၊ အမျိုးသမီးများ၏ ရပိုင်ခွင့် အခွင့်အရေး များကိုလည်း အလေးထားကြောင်းတွေ့ရှိရပါသည်။



၈။ ကျေးရွာအိမ်မက်ပြမြေပုံ နှင့် သုံးသပ်ချက်





ဆွေးနွေးချက်

တမောသာကျေးရွာသည် ရွာတွင်းဆိုလာလမ်းမီး၊ မူကြိုကျောင်းဆောင်သစ်၊ ရွာတွင်းကျောက်ချောလမ်းနှင့် ကျေးရွာချင်းဆက် ကျောက်ချောလမ်းများ၊ စိမ့်စမ်းရေသွယ်ယူခြင်းများဖြင့် ပြည့်စုံကောင်းမွန်၍ ဖွံ့ဖြိုးတိုးတက်သော ကျေးရွာတစ်ရွာဖြစ်လိုကြောင်း ဆွေးနွေးထားပါသည်။

သုံးသပ်ချက်

အထက်ပါဆွေးနွေးထားသော အကြောင်းအရာများကိုကြည့်ခြင်းအားဖြင့် တမောသာကျေးရွာသည် အုပ်စုကျေးရွာ ဖြစ်နေခြင်း၊ ဆေးပေးခန်းနှင့် စာကြည့်တိုက်များရှိနေခြင်းကြောင့်၊ ရွာတွင်း/ရွာချင်းဆက် ကျောက်ချောလမ်းများ၊ မူကြိုကျောင်း၊ စိမ့်စမ်းရေသွယ်ခြင်း၊ ဆိုလာလမ်းမီးများတပ်ဆင်ပေးခြင်းကြောင့် ဖွံ့ဖြိုးတိုးတက်လာနိုင်ကြောင်းကို တွေ့ရှိဆန်းစစ် မိပါသည်။

၇။ ကော်မတီဝင်များရွေးချယ်ခြင်းနှင့်ကျေးရွာဖွံ့ဖြိုးရေးအစီအစဉ်ဆောင်ရွက်မှုမှတ်တမ်းခါတ်ပုံများ



အမျိုးသားအုပ်စု၏ မှတ်တမ်းခါတ်ပုံ



အမျိုးသမီးအုပ်စု၏ မှတ်တမ်းခါတ်ပုံ



လူငယ်အုပ်စု၏ မှတ်တမ်းခါတ်ပုံ



ထိခိုက်လွယ်အုပ်စုများ၏ မှတ်တမ်းခါတ်ပုံ



စေတနာ့ဝန်ထမ်းများ ရွေးချယ်ခြင်း မှတ်တမ်းခါတ်ပုံ



ကော်မတီရွေးချယ်ခြင်း မှတ်တမ်းဓာတ်ပုံ



ဖွံ့ဖြိုးရေးအစီအစဉ်ရေးဆွဲခြင်း မှတ်တမ်းဓာတ်ပုံ



ဖွံ့ဖြိုးရေးအစီအစဉ်ရေးဆွဲခြင်း မှတ်တမ်းဓာတ်ပုံ



၈။ ကော်မတီဝင်များစာရင်း

(၈၁၆၈၁၁၁) ကျေးရွာ စီမံကိန်းအထောက်အကူပြုကော်မတီ

(၈၁၆၈၁၁၁) ကျေးရွာအုပ်စု

စီမံကိန်း (၂၀၀၂-၂၀၀၆) စက်ဝန်း

စဉ်	အမည်	ရာထူး
၁	ဦးကျော်မင်းလွင်	ကျေးရွာ စီ/ထောက် ဥက္ကဋ္ဌ
၂		ကျေးရွာ စီ/ထောက် ဥက္ကဋ္ဌ
၃	ဦးစောဦး	ဝယ်ယူရေးအဖွဲ့ ခေါင်းဆောင်
၄	ဒေါ်ညိုစု	ဝယ်ယူရေးအဖွဲ့ အဖွဲ့ဝင်
၅		ဝယ်ယူရေးအဖွဲ့ အဖွဲ့ဝင်
၆	ဦးဇော်	စောင့်ကြည့်ကြီးကြပ်ရေးအဖွဲ့ ခေါင်းဆောင်
၇	ဒေါ်ဖြူဖြူ	စောင့်ကြည့်ကြီးကြပ်ရေးအဖွဲ့ ဝင်
၈		စောင့်ကြည့်ကြီးကြပ်ရေးအဖွဲ့ ဝင်
၉	ဦးဖြူစော	လည်ပတ်/ပြင်ထိန်းအဖွဲ့ ဝင်
၁၀	ဒေါ်ဖြူဖြူ	လည်ပတ်/ပြင်ထိန်းအဖွဲ့ ဝင်
၁၁		လည်ပတ်/ပြင်ထိန်းအဖွဲ့ ဝင်
၁၂	ဦးဝင်းစိန်	ဝေဖန်အကြံပြုတိုင်ကြားချက်ဖြေရှင်းရေး ကျေးရွာ ကိုယ်စားလှယ်
၁၃	ဒေါ်စိန်စု	ဝေဖန်အကြံပြုတိုင်ကြားချက်ဖြေရှင်းရေး ကျေးရွာ ကိုယ်စားလှယ်
၁၄	ဦးအောင်အောင်	စေတနာ့ဝန်ထမ်း
၁၅	ဒေါ်မာမာ	စေတနာ့ဝန်ထမ်း
၁၆	ဒေါ်ဖြူဖြူ	ကျေးရွာဖွဲ့စည်းရေးကော်မတီ



(၈၁၆၈၁၁) ကျေးရွာ စီမံကိန်းအထောက်အကူပြုကော်မတီ

(၈၁၆၈၁၁) ကျေးရွာအုပ်စု

စီမံကိန်း (၃ ဝါယဉ်) စက်ဝန်း

စဉ်	အမည်	ရာထူး
၁	ဦးစောဦး	ကျေးရွာ စီ/ထောက် ဥက္ကဋ္ဌ
၂	ဒေါ်စိန်မေ	ကျေးရွာ စီ/ထောက် ဥက္ကဋ္ဌ
၃	ဦးခင်ထွန်း	ဝယ်ယူရေးအဖွဲ့ ခေါင်းဆောင်
၄	ဦးစောဝယ်	ဝယ်ယူရေးအဖွဲ့ အဖွဲ့ဝင်
၅	ဒေါ်အိမ်	ဝယ်ယူရေးအဖွဲ့ အဖွဲ့ဝင်
၆	ဦးမောင်ဖွာ	စောင့်ကြည့်ကြီးကြပ်ရေးအဖွဲ့ ခေါင်းဆောင်
၇	ဦးကျော်	စောင့်ကြည့်ကြီးကြပ်ရေးအဖွဲ့ ဝင်
၈	ဒေါ်ဖြူမေ	စောင့်ကြည့်ကြီးကြပ်ရေးအဖွဲ့ ဝင်
၉	ဦးဖြူမောင်	လည်ပတ်/ပြင်ထိန်းအဖွဲ့ ဝင်
၁၀	ဦးကျော်ဌေး	လည်ပတ်/ပြင်ထိန်းအဖွဲ့ ဝင်
၁၁	ဒေါ်ဝင်းစိန်	လည်ပတ်/ပြင်ထိန်းအဖွဲ့ ဝင်
၁၂	ဦးဝင်းစိန်	ဝေဖန်အကြံပြုတိုင်ကြားချက်ဖြေရှင်းရေး ကျေးရွာ ကိုယ်စားလှယ်
၁၃	ဒေါ်ဝင်းစိန်	ဝေဖန်အကြံပြုတိုင်ကြားချက်ဖြေရှင်းရေး ကျေးရွာ ကိုယ်စားလှယ်
၁၄	ဦးခင်အိန်	စေတနာ့ဝန်ထမ်း
၁၅	ဒေါ်မအေး	စေတနာ့ဝန်ထမ်း
၁၆	ဒေါ်ဖြူမောင်	ကျေးရွာဌေးစာရင်းကိုင်



(၈၆၈၁၁၈) ကျေးရွာ စီမံကိန်းအထောက်အကူပြုကော်မတီ

(၈၆၈၁၁၈) ကျေးရွာဆိုင်ရာ

စီမံကိန်း (၈၈၈၂၁) စက်ဝန်း

စဉ်	အမည်	ရာထူး
၁	ဦးစန္ဒာ	ကျေးရွာ စီ/ထောက် ဥက္ကဋ္ဌ
၂	ဒေါ်ဇော်ဝင်း	ကျေးရွာ စီ/ထောက် ဥက္ကဋ္ဌ
၃	ဦးစံထွန်း	ဝယ်ယူရေးအဖွဲ့ ခေါင်းဆောင်
၄	ဒေါ်အိမ်	ဝယ်ယူရေးအဖွဲ့ အဖွဲ့ဝင်
၅	ဦးစန္ဒာ	ဝယ်ယူရေးအဖွဲ့ အဖွဲ့ဝင်
၆	ဒေါ်မိမိ	စောင့်ကြည့်ကြီးကြပ်ရေးအဖွဲ့ ခေါင်းဆောင်
၇	ဒေါ်မိမိ	စောင့်ကြည့်ကြီးကြပ်ရေးအဖွဲ့ ဝင်
၈	ဦးဇော်	စောင့်ကြည့်ကြီးကြပ်ရေးအဖွဲ့ ဝင်
၉	ဦးကျော်ဌေး	လည်ပတ်/ပြင်ထိန်းအဖွဲ့ ဝင်
၁၀	ဦးမင်း	လည်ပတ်/ပြင်ထိန်းအဖွဲ့ ဝင်
၁၁	ဒေါ်ဝင်း	လည်ပတ်/ပြင်ထိန်းအဖွဲ့ ဝင်
၁၂	ဦးချစ်စမ်း	ဝေဖန်အကြံပြုတိုင်ကြားချက်ဖြေရှင်းရေး ကျေးရွာ ကိုယ်စားလှယ်
၁၃	ဒေါ်အိမ်	ဝေဖန်အကြံပြုတိုင်ကြားချက်ဖြေရှင်းရေး ကျေးရွာ ကိုယ်စားလှယ်
၁၄	ဦးဆန်း	စေတနာ့ဝန်ထမ်း
၁၅	ဒေါ်ဆန်း	စေတနာ့ဝန်ထမ်း
၁၆	ဒေါ်အေး	ကျေးရွာငွေစာရင်းကိုင်



(ဓာဇာဓာယ) ကျေးရွာ စီမံကိန်းအထောက်အကူပြုကော်မတီ

(ဓာဇာဓာယ) ကျေးရွာအုပ်စု

စီမံကိန်း (စတုတ္ထ) စက်ဝန်း

စဉ်	အမည်	ရာထူး
၁	ဦး စက ဦး	ကျေးရွာ စီ/ထောက် ဥက္ကဋ္ဌ
၂	ဒေါ်အုန်းဝင်း	ကျေးရွာ စီ/ထောက် ဥက္ကဋ္ဌ
၃	ဦး စံ ထွန်း	ဝယ်ယူရေးအဖွဲ့ ခေါင်းဆောင်
၄	ဒေါ်နီနီ	ဝယ်ယူရေးအဖွဲ့ အဖွဲ့ဝင်
၅	ဦး နီယာ	ဝယ်ယူရေးအဖွဲ့ အဖွဲ့ဝင်
၆	ဒေါ်မိမိ	စောင့်ကြည့်ကြီးကြပ်ရေးအဖွဲ့ ခေါင်းဆောင်
၇	ဒေါ်အင်းစေ	စောင့်ကြည့်ကြီးကြပ်ရေးအဖွဲ့ဝင်
၈	ဦး ငွေ	စောင့်ကြည့်ကြီးကြပ်ရေးအဖွဲ့ဝင်
၉	ဦး ဂျော့ဂျော့	လည်ပတ်/ပြင်ထိန်းအဖွဲ့ဝင် ရွာဇာဓာယ
၁၀	ဦး ဇော်စိုး	လည်ပတ်/ပြင်ထိန်းအဖွဲ့ဝင်
၁၁	ဒေါ်ခင်စိန်	လည်ပတ်/ပြင်ထိန်းအဖွဲ့ဝင်
၁၂	ဦး ဗိုလ်စစ်စိန်	ဝေဖန်အကြံပြုတိုင်ကြားချက်ဖြေရှင်းရေး ကျေးရွာ ကိုယ်စားလှယ်
၁၃	ဒေါ်အိမ်စာယ	ဝေဖန်အကြံပြုတိုင်ကြားချက်ဖြေရှင်းရေး ကျေးရွာ ကိုယ်စားလှယ်
၁၄	ဦး ဆန်း၊ ဒေါ်နီ	စေတနာ့ဝန်ထမ်း
၁၅	ဒေါ်ဆန်း၊ အုန်း	စေတနာ့ဝန်ထမ်း
၁၆	ဒေါ်အေးစိန်	ကျေးရွာဝေဖန်ရေးကော်မတီ



၉။ ပုံစံ ၈-၁။ ကျေးရွာအချက်အလက်

ပုံစံ - ၈ - ၁ ကျေးရွာအခြေခံအချက်အလက်များ (Form PC 1)

လမ်းညွှန်ချက်။ ကျေးရွာတစ်ရွာသို့ ပထမဆုံးမိတ်ဆက်ခရီး သွားရောက်သောအခါ လူထုစည်းရုံးရေးမှူးသည် ကျေးရွာခေါင်းဆောင်များအား ကျေးရွာအချက်အလက်များကို မေတ္တာရပ်ခံ၍ တောင်းခံရသည်။ ဤအချက်အလက်များကို စီမံကိန်းမိတ်ဆက်အစည်းဝေးမတိုင်မီတောင်းခံရမည်။ စီမံကိန်းမိတ်ဆက်အစည်းဝေးတွင် လူထုစည်းရုံးရေးမှူးသည် ဤအချက်အလက်များအား စစ်ဆေးပြီး မှန်ကန်အောင်ပြုလုပ်ရမည်။ ပြီးနောက်တွင် လူထုစည်းရုံးရေးမှူးမှ သတင်းအချက်အလက်ထံသို့ Tablets မှ တဆင့် ပြည့်သွင်းရမည်။

ကျေးရွာခေါင်းဆောင် အမည် ဦးကျော်မင်း တွင်	ကျေးရွာခေါင်းဆောင်၏ ဖုန်းနံပါတ်	လူထုစည်းရုံးရေးမှူး၏ အမည် ဦး စက်ကန်
ပြည်နယ်/တိုင်းဒေသကြီး စစ်ကိုင်း	မြို့နယ် မင်္ဂလာတောင်ညွန့်	ကျေးရွာအုပ်စု တစ်မာသာ
		ကျေးရွာ တစ်မာသာ

က။ လူဦးရေ

လူမျိုးစု	အိမ်ထောင်စုအရေအတွက်	ကိုးကွယ်သည့်ဘာသာ	အိမ်ထောင်စုအရေအတွက်
လူမျိုးစု (၁) --- မြန်မာ	၅၈	ဘာသာ (၁) မုန့်ဗာသာ	၅၈
လူမျိုးစု (၂) -----		ဘာသာ (၂) -----	
လူမျိုးစု (၃) -----		ဘာသာ (၃) -----	
လူမျိုးစုရော --- ----- အခြား		ဘာသာရော -----	
အရေအတွက်			
မသန်စွမ်းသူများ သက်ကြီးရွယ်အိုများ (၆၅ နှစ် နှင့် အထက်) စံသဘောရောင်	၇၈၊ ၁၅၅၊ မ ၁၅၅	၈၅၆၀-၂၆၅	၃၆၈၀၀၅ (၁၅၈၅)

လူဦးရေ	အမျိုးသား (အရေအတွက်)	အမျိုးသမီး (အရေအတွက်)
လူမျိုးစု (၁) ----- မြန်မာ	၁၄၅	၁၃၅
လူမျိုးစု (၂) -----		
လူမျိုးစု (၃) -----		
အခြား		
အိမ်ထောင်ဦးစီး	၄၁	၁၃

(ခ) အခြေခံအဆောက်အအုံ အသုံးအဆောင်များ

စာသင်ကျောင်း	အမှတ် ခြံပါ	ကျန်းမာရေး	အမှတ် ခြံပါ	ဘာသာရေး အဆောက် အအုံများ	အမှတ် ခြံပါ
အသက်တန်းကျောင်း	<input type="checkbox"/>	ဆေးရုံ	<input type="checkbox"/>	စေတီ	<input checked="" type="checkbox"/>
အလယ်တန်းကျောင်း	<input type="checkbox"/>	ကျန်းမာရေးဌာန	<input type="checkbox"/>	ဘုန်းကြီးကျောင်း	<input checked="" type="checkbox"/>
မူလတန်းကျောင်း	<input checked="" type="checkbox"/>	ကျန်းမာရေးဌာနခွဲ	<input checked="" type="checkbox"/>	ဟိန္ဒူဘုရားကျောင်း	<input type="checkbox"/>
မူကြိုကျောင်း	<input type="checkbox"/>	ဆေးပေးခန်း	<input type="checkbox"/>	ခရစ်ယာန်ကျောင်း	<input type="checkbox"/>
အခြား	<input type="checkbox"/>	အခြား	<input type="checkbox"/>	ဗလီ	<input type="checkbox"/>
				အခြား	၈၇၆ <input checked="" type="checkbox"/>
မှတ်ချက်		မှတ်ချက်		မှတ်ချက်	



(၅) အထွေထွေအုပ်ချုပ်ရေး ဦးစီးဌာန (GAD) မှ မှတ်တမ်းတင်ထားခြင်း
 ဤကျေးရွာသည် အထွေထွေအုပ်ချုပ်ရေး ဦးစီးဌာန (GAD) မှ မှတ်တမ်းတင်ထားမှု ရှိပါသလား။
 မရှိပါ ရှိပါသည်

ကျေးရွာခေါင်းဆောင်

အမည် ဦးကျော်မင်းအောင်

လက်မှတ် ကျော်မင်းအောင်န.ဖွဲ့ ၁၇၀၁၀၂၅၁၇

လူထုစည်းရုံးရေးမှူး

အမည် ဦးစံကျော်



၁၀။ ပုံစံ ၈-၂။ စီမံကိန်းစက်ဝန်းအချိန်ဇယား

ပုံစံ - ၈ - ၂ - စီမံကိန်းစက်ဝန်းအချိန်ဇယား (PC 2)

လယ်ယာနှင့်ရွာကျေး ဘက်ဆိုင်ရာလူထုစည်းရုံးရေးအဖွဲ့/လက်ထောက်နည်းပညာအဖွဲ့မှ စီမံကိန်းစက်ဝန်းအဆင့်တစ်ခုစီပြီးစီးတိုင်း ကျေးရွာနှင့် ကျေးရွာအုပ်စုအတွက် ဤပုံစံကို ပြည့်စုံစွာ ရမည်။

စည်းရုံးရေးအဖွဲ့/လက်ထောက် အမည် ဒါ.ခဲကျွန်

နေ့စွဲ ၁၇.၁၀.၂၀၁၇ စက်ဝန်းအားအမှတ်ခြံမိ စက်ဝန်း(၁) စက်ဝန်း(၂) စက်ဝန်း(၃)

ပြည်နယ်/တိုင်း စစ်ကိုင်း၊ မြို့နယ် ပင်လည်ဘူ၊ ကျေးရွာအုပ်စု တရဖာသာ၊ ကျေးရွာ တရဖာသာ

စီမံကိန်းအောင်မြင်မှုအဆင့်များ	နေ့စွဲ		အစည်းအဝေးကွင်းတက်ရောက်သူအရေအတွက်			
	စတင်သည့် နေ့	ပြီးဆုံးသည့်နေ့	အမျိုးသား အရေအတွက်	အမျိုးသမီး အရေအတွက်	အိမ်ထောင်စု အရေအတွက်	လူမျိုးစုတစ်ရပ်ရပ် အရေအတွက် နှင့် လူမျိုးစုအမည်
၁။ ကျေးရွာစီမံကိန်း မိတ်ဆက်အစည်းအဝေး	၁၇.၁၀.၁၇	၁၇.၁၀.၁၇	၃၇	၂၃	၅၈	၆၀
၂။ ကျေးရွာဖွံ့ဖြိုးရေး စီမံချက်ရေးဆွဲခြင်း အစည်းအဝေး	၁၇.၁၀.၁၇	၁၇.၁၀.၁၇	၃၇	၂၃	၅၈	၆၀
၃။ ကျေးရွာအုပ်စု လုပ်ငန်းဆောင်ရွက်ချက်စာတမ်း အစည်းအဝေး	၂၃.၁၀.၁၇	၂၃.၁၀.၁၇	၁၀	၅	၁၅	
၄။ မြို့နယ်အဆင့် စီမံကိန်းရေးဆွဲရေး နှင့် အကောင်အထည်ဖော်ရေးကော်မတီ၏ စီမံကိန်း သုံးသပ်မှု အစည်းအဝေး			လေ့	လေ့	လေ့	လေ့
၅။ မြို့နယ် စီမံကိန်းရေးဆွဲရေး နှင့် အကောင်အထည်ဖော်ရေး ကော်မတီ၏ဆုံးဖြတ်ချက်ကို ရွာသို့ အသိပေး အကြောင်းကြားသည့် အစည်းအဝေး	၂၀.၁၀.၁၇	၂၀.၁၀.၁၇	၂၅	၃၁	၅၆	မာမာ
၆။ စီမံကိန်းလုပ်ငန်းခွဲစီမံချက်ရေးဆွဲခြင်း အစည်းအဝေး	၂၀.၁၀.၁၇	၂၀.၁၀.၁၇	၄၅	၃၁	၇၆	
၆.၁။ စီမံကိန်းလုပ်ငန်း အကောင်အထည်ဖော် ရေးအစီအစဉ် ရေးဆွဲခြင်း	၂၀.၁၀.၁၇	၂၀.၁၀.၁၇	၂၅	၃၁	၅၆	



၆.၂။ ဝယ်ယူရေးအစီအစဉ် ရေးဆွဲခြင်း	၂၀၁၅.၀၇.၂၀-၂၅.၀၇.၂၅	၂၅	၂၁	၅၉	-
၆.၃။ သတ္တုရေးကုန်ကျမှု လျာထားအစီအစဉ် ရေးဆွဲခြင်း	၂၀၁၅.၀၇.၂၀-၂၅.၀၇.၂၅	၂၅	၂၁	၅၉	-
၆.၄။ ပြင်/ထိန်းအစီအစဉ် ရေးဆွဲခြင်း	၂၀၁၅.၀၇.၂၀-၂၅.၀၇.၂၅	၂၅	၂၁	၅၉	-
၇။ စီမံကိန်းလုပ်ငန်းခွဲ တိုးတက်မှု စောင့်ကြည့်အစည်းအဝေး					
၇.၁။ အစည်းအဝေး ပထမအကြိမ်					
၇.၂။ အစည်းအဝေး ဒုတိယအကြိမ်					
၇.၃။ အစည်းအဝေး တတိယအကြိမ်					
၈။ စီမံကိန်းလုပ်ငန်းခွဲ အပြီးသတ်စစ်ဆေးခြင်းအစည်းအဝေး					
၉။ လူ့စုစုစစ်ဆေးပွဲအစည်းအဝေး					



၄	ဆိုလာဘင်း ဇီမျာဂှါဖြို အခြေ	၄	ဆိုလာဘင်း ဇီမျာဂှါဖြို ဒီပိင်ကွဲ
၅	ခွင် ဝှင် ဝှင် ဝှင် ဝှင် ဝှင်	၅	ခွင် ဝှင် ဝှင် ဝှင် ဝှင် ဝှင်
၆	မျာဖြင့် ဝှင် ဝှင် ဝှင် ဝှင်	၆	မျာဖြင့် ဝှင် ဝှင် ဝှင် ဝှင်
၇	မျာဖြင့် ဝှင် ဝှင် ဝှင် ဝှင်	၇	မျာဖြင့် ဝှင် ဝှင် ဝှင် ဝှင်
၈	မျာဖြင့် ဝှင် ဝှင် ဝှင် ဝှင်	၈	မျာဖြင့် ဝှင် ဝှင် ဝှင် ဝှင်
၉	မျာဖြင့် ဝှင် ဝှင် ဝှင် ဝှင်	၉	မျာဖြင့် ဝှင် ဝှင် ဝှင် ဝှင်
၁၀	မျာဖြင့် ဝှင် ဝှင် ဝှင် ဝှင်	၁၀	မျာဖြင့် ဝှင် ဝှင် ဝှင် ဝှင်
၁၁	မျာဖြင့် ဝှင် ဝှင် ဝှင် ဝှင်	၁၁	မျာဖြင့် ဝှင် ဝှင် ဝှင် ဝှင်
၁၂	မျာဖြင့် ဝှင် ဝှင် ဝှင် ဝှင်	၁၂	မျာဖြင့် ဝှင် ဝှင် ဝှင် ဝှင်
၁၃	မျာဖြင့် ဝှင် ဝှင် ဝှင် ဝှင်	၁၃	မျာဖြင့် ဝှင် ဝှင် ဝှင် ဝှင်
၁၄	မျာဖြင့် ဝှင် ဝှင် ဝှင် ဝှင်	၁၄	မျာဖြင့် ဝှင် ဝှင် ဝှင် ဝှင်

စဉ်း ဝှင် ဝှင် ဝှင်

၀။ လူထုစီမံကိန်း၏ လာမည့် (၃) နှစ်အတွက် အကျုံးဝင်သော ဦးစားပေး ဖွံ့ဖြိုးတိုးတက်မှု လုပ်ငန်း အစီအစဉ်များအားဖော်ပြပါ။

အဆင့်	ကျေးရွာအတွက် ဦးစားပေး ဖွံ့ဖြိုးတိုးတက်မှု လုပ်ငန်းစဉ်များ	အဆိုပြုသူ (အမျိုးသားများ/ အမျိုးသမီးများ/အမျိုးသား+ အမျိုးသမီး)	ခန့်မှန်းကုန်ကျ စရိတ်	အကျိုးခံစားခွင့်ရှိသူ ခန့်မှန်းခြေ အရေအတွက်
၁	စာသင်ကျောင်း အိမ်သာ	ကျပ် + ၁၀	၂၀၄၅၆၁၅	
၂	ပို့ဆောင်ရေး ကွန်ကရစ်လမ်း	ကျပ် + ၁၀	၁၃၃၉၄,၇၀၀	၃၂၀ ယောက်
၃	စာသင်ကျောင်း ကွန်ကရစ်လမ်း	ကျပ် + ၁၀	၁၂,၀၀၀,၀၀၀	၃၂၀ ယောက်
၄	ဆိုလာဘင်း ဇီ	ကျပ် + ၁၀	၁၀,၀၀၀,၀၀၀	၃၂၀ ယောက်
၅	စီမံခန့်ခွဲရေး ဝှင် ဝှင် ဝှင်	ကျပ် + ၁၀	၁၄,၀၀၀,၀၀၀	၃၂၀ ယောက်
၆	မျာဖြင့် ဝှင် ဝှင် ဝှင်	ကျပ် + ၁၀	၁၃,၀၀၀,၀၀၀	၃၂၀ ယောက်
၇	ကျေးရွာ ဝှင် ဝှင် ဝှင်	ကျပ် + ၁၀	၁၅,၀၀၀,၀၀၀	၃၂၀ ယောက်
၈				
၉				
၁၀				



ဃ၊ လူထုစီမံကိန်း၏ လာမည့် (၃) နှစ်အတွက်အကျိုးပင်သော ဦးစားပေး ဖွံ့ဖြိုးတိုးတက်မှု လုပ်ငန်း အစီအစဉ်များအားဖော်ပြပါ။

အဆင့်	ကျေးရွာအတွက် ဦးစားပေး ဖွံ့ဖြိုး တိုးတက်မှု လုပ်ငန်းစဉ်များ	အဆိုပြုသူ (အမျိုးသားများ/ အမျိုးသမီးများ/အမျိုးသား+ အမျိုးသမီး)	အခန်းကဏ္ဍ
၁	မိုးလင်းကျေးရွာ	ကျား + မ	အခြေခံ
၂	နီကယျိုးကျေးရွာ	ကျား + မ	အသက်မွေးဝမ်းကျောင်း
၃	ပန်ဂံသင်တန်း	ကျား + မ	n
၄	လက်သမား သင်တန်း	ကျား	n
၅	ကလေးစားသင်တန်း	ကျား	n
၆	မွေးမြူရေးစက်	ကျား + မ	n
၇	ခပါးမျှော်ကောင်းမျှော်ကောင်း	ကျား + မ	n
၈			
၉			
၁၀			

ဥက္ကဋ္ဌ၊ ကျေးရွာစီမံကိန်းအထောက်အကူပြုကော်မတီမှ အတည်ပြုသည်။

အမည် ဦးစက်ဦး လက်မှတ် ဦးစက်ဦး နေ့စွဲ ၁၇. ၁၀. ၂၀၁၇



၁၂။ ပုံစံ ၈-၄၊ ကျေးရွာဖွံ့ဖြိုးရေးစီမံကိန်းလုပ်ငန်းခွဲရွေးချယ်ခြင်းပုံစံ

ပုံစံ - ၈ - ၄ ကျေးရွာဆိုင်ရာစီမံကိန်းလုပ်ငန်းခွဲရွေးချယ်ခြင်းပုံစံ (Form FC 4)

ကော်မရှင်များ စီမံကိန်းလုပ်ငန်းခွဲရွေးချယ်ရာတွင် အရေးကြီးသည့်အချက်အလက်များ CF/TC တို့၏ အကူအညီရယူ၍ ကျေးရွာစီမံကိန်းကော်မတီမှ လက်မှတ်ချေထိုးပြီး အဆိုပါပုံစံကား ပြည့်စုံအောင်ဖြည့်သွင်းရမည်။ ထိုပုံစံကား ပြည့်စုံစွာဖြည့်သွင်းပြီးပါက ကျေးရွာဆိုင်ရာဖွံ့ဖြိုးရေးကော်မရှင်များတွင် ၂၇၆၀ ခု၊ ဖေးရိုနစ်အတွက် မှောက်ဆက်လက်အဖြစ် ထားရှိရမည်။ CF မှ ကျေးရွာဆိုင်ရာရွေးချယ်မှု၏ စီမံကိန်းလုပ်ငန်းခွဲဆိုင်ရာ အချက်အလက်များကို MDS သို့ ထည့်သွင်းရမည်။ (ယခုစီမံကိန်းလုပ်ငန်းခွဲ မလုပ်ကိုင်သော ကျေးရွာများ ပယ်ပစ်ပါ။)

ကျေးရွာဆိုင်ရာရွေးချယ်မှုအမည် ဦး နှစ် ဂျော့ဂျီ

ကျေးရွာအမည်	ဆောင်ရွက်မည့် လုပ်ငန်းများ	အတိုးပေးသော အချက်အလက်များ	စီမံကိန်း တိုက်ရိုက် အကျိုးခံစားခွင့် ရှိသူများ	အဆိုပြုပေးခြင်း	စီမံကိန်းမှ ထည့်သွင်းမှု	ရွေးချယ်မှုအတွက်		စုစုပေါင်း
						ကျေးရွာမှ ထည့်သွင်းမှု	အခြားထည့်သွင်းမှု (ဖော်ပြပါ) ထည့်သွင်းမှု	
အစာ ဗဟို	ရွေးချယ်မှု အကျိုးခံစားခွင့် ရှိသူများ	၆ x ၄	၃၂၀	၂၀၅၅၀၀၀	၁၀၅၅၀၀၀	၁၀၅၅၀၀၀	၁၀၅၅၀၀၀	၁၀၅၅၀၀၀
မက်သယ်ယူ	ရွေးချယ်မှု အကျိုးခံစားခွင့် ရှိသူများ	၁၅၀၀ x ၄ = ၆၀၀၀	၃၂၀	၂၀၅၅၀၀၀	၁၀၅၅၀၀၀	၁၀၅၅၀၀၀	၁၀၅၅၀၀၀	၁၀၅၅၀၀၀

ကျေးရွာဆိုင်ရာ စီမံကိန်းကော်မတီ ဥက္ကဋ္ဌ အမည် လက်မှတ် ရက်စွဲ ၂၀၁၈.၀၉.၂၀

ဦးစက် ဦး



ဆုံးဖြတ်ချက်

စာမေးပွဲကျော်ကြားမှုတွင် မိမိ၏လုပ်ငန်းပုံစံလုပ်ဆောင်ရာ
အတွက် စာမေးပွဲကျော်ကြားမှုအတွင်းလုပ်ငန်းပုံစံ မိမိ၏လုပ်
ငန်းပုံစံအတွင်းအောင်မြင်မှုအတွက် အောင်မြင်မှုအတွက်
ပွဲစာမေးပွဲကျော်ကြားမှုအောင်မြင်မှုအတွက်

အထောက်အကူပြုချက်

အထောက်အကူပြုချက်အတွင်းတွင် မိမိ၏အောင်မြင်မှု
အထောက်အကူပြုချက်အတွင်းတွင် အောင်မြင်မှုအတွက်
အောင်မြင်မှုအတွက် အောင်မြင်မှုအတွက် အောင်မြင်မှုအတွက်
အောင်မြင်မှုအတွက် အောင်မြင်မှုအတွက်

ဥက္ကဋ္ဌ၊ စာမေးပွဲ

အောင်မြင်မှုအတွက်

အောင်မြင်မှုအတွက်



၁၄။ ကဏ္ဍအလိုက် ဦးစားပေးဖွံ့ဖြိုးရေးလုပ်ငန်းစဉ် များ

နောက်ဆက်တွဲ (၄) ခြားနားသော အပိုင်းများအတွက် ဦးစားပေးဖွံ့ဖြိုးရေးလုပ်ငန်းစဉ် အနှစ်ချုပ် မှုရင်းသည် VPSC တွင်ထားရှိရပါမည်။ အခြားဌာနများနှင့် ညှိနှိုင်းရန်အတွက် မိတ္တူအား TPIC သို့ပို့ရပါမည်။ MIS data အနေဖြင့် သွင်းရန်မလိုအပ်ပါ။

အဆင့်	လုပ်ငန်း	မည်သူဦးစားပေးလဲ	ကျေးရွာမှတာဝန်ခံသူ (သို့) အုပ်စု	ပြင်ပမှမည်သူ ထောက်ပံ့မလဲ
အခြေခံအဆောက်အအုံ	၁	စာသင်ကျောင်း အိုးအိမ်	ကျေး မ	
	၂	ရွာတွင်း ဂွမ်းကျွန်း	ကျေး မ	
	၃	စာသင်ကျောင်း ဂွမ်းကျွန်း	ကျေး မ	
	၄	အိုးအိမ်	ကျေး မ	
	၅	ကျေးရွာ အိုးအိမ်	ကျေး မ	
	၆		ကျေး မ	
	၇		ကျေး မ	
	၈		ကျေး မ	
အသက်မွေးဝမ်းကျောင်းမျိုးစုံ	၁	စိုက်ပျိုးရေး ဝန်ထမ်း	ကျေး မ	
	၂	ပရိတ်သင်တန်း	ကျေး မ	
	၃	လက်သမားသင်တန်း	ကျေး မ	
	၄	ကုမ္ပဏီသင်တန်း	ကျေး မ	
	၅	မွေးမြူရေးဝန်ထမ်း	ကျေး မ	
	၆	ပေါ့ပေါ့ကောင်းမွန်မှု	ကျေး မ	
	၇		ကျေး မ	
	၈		ကျေး မ	



အခြား	အမှတ်	အမည်	အခြေအနေ	
			အခြေအနေ	အခြေအနေ
အခြေအနေ	၀		<input type="checkbox"/>	ကုမ္ပဏီ
	၁		<input type="checkbox"/>	မ
	၂		<input type="checkbox"/>	ကုမ္ပဏီ
	၃		<input type="checkbox"/>	မ
	၄		<input type="checkbox"/>	ကုမ္ပဏီ
	၅		<input type="checkbox"/>	မ
	၆		<input type="checkbox"/>	ကုမ္ပဏီ
	၇		<input type="checkbox"/>	မ
အခြေအနေ	၀	စာသင်ကျောင်း အုပ်စု	<input checked="" type="checkbox"/>	ကုမ္ပဏီ
	၁	မူကြမ်းကျောင်း	<input checked="" type="checkbox"/>	မ
	၂		<input type="checkbox"/>	ကုမ္ပဏီ
	၃		<input type="checkbox"/>	မ
	၄		<input type="checkbox"/>	ကုမ္ပဏီ
	၅		<input type="checkbox"/>	မ
	၆		<input type="checkbox"/>	ကုမ္ပဏီ
	၇		<input type="checkbox"/>	မ
အခြေအနေ	၀	အခြေအနေ	<input type="checkbox"/>	ကုမ္ပဏီ
	၁	အခြေအနေ	<input type="checkbox"/>	မ
	၂		<input type="checkbox"/>	ကုမ္ပဏီ
	၃		<input type="checkbox"/>	မ
	၄		<input type="checkbox"/>	ကုမ္ပဏီ
	၅		<input type="checkbox"/>	မ
	၆		<input type="checkbox"/>	ကုမ္ပဏီ
	၇		<input type="checkbox"/>	မ