

ပြည်ထောင်စုသမ္မတမြန်မာနိုင်ငံတော်အစိုးရ
စိုက်ပျိုးရေး၊ မွေးမြူရေးနှင့် ဆည်မြောင်းဝန်ကြီးဌာန
ကျေးလက်ဒေသဖွံ့ဖြိုးတိုးတက်ရေးဦးစီးဌာန

ကျောက်ကြီးမြို့နယ်



လူထုပဟိုပြုစီမံကိန်း National Community Driven Development Project



(NCDDP)

ကျေးရွာဖွံ့ဖြိုးရေး အစီအစဉ်

Village Development Plan (VDP)

တောပုကျေးရွာ

၂၀၂၀ ခုနှစ်

တောပုကျေးရွာအုပ်စု

ကျောက်ကြီးမြို့နယ်

မာတိကာ

စဉ်	အကြောင်းအရာ	စာမျက်နှာ
၁	ကျောက်ကြီးမြို့နယ်မြေပုံ	၁
၂	ကျေးရွာအုပ်စုမြေပုံ	၂
၃	ကျေးရွာအုပ်စုတွင် ပါဝင်သောကျေးရွာများစာရင်း	၃
၄	လူထုပူးပေါင်းပါဝင်သော ဆန်းစစ်ခြင်းနှင့် အကဲဖြတ်ခြင်း လုပ်ငန်းစဉ်	၄
၅	ကျေးရွာသမိုင်းကြောင်း	၅
၆	လူမှုရေးနှင့် အရင်းအမြစ်ပြုမြေပုံ	၆
၇	လူမှုရေးနှင့် အရင်းအမြစ်ပြုမြေပုံအပေါ် ဆွေးနွေးခြင်းနှင့်ဆန်းစစ်ခြင်း	၇
၈	ဥစ္စာနေကြွယ်ဝမှုပြဇယား	၉
၉	ဥစ္စာနေကြွယ်ဝမှုပြဇယားအပေါ် ဆွေးနွေးခြင်းနှင့်ဆန်းစစ်ခြင်း	၁၀
၁၀	ပိုင်ဆိုင်မှုဆန်းစစ်ခြင်း	၁၁
၁၁	ပိုင်ဆိုင်မှုဆန်းစစ်ခြင်းအပေါ် ဆွေးနွေးခြင်းနှင့်ဆန်းစစ်ခြင်း	၁၃
၁၂	ရာသီခွင်ပြပြက္ခဒိန်	၁၄
၁၃	ရာသီခွင်ပြပြက္ခဒိန်အပေါ် ဆွေးနွေးခြင်းနှင့်ဆန်းစစ်ခြင်း	၁၅
၁၄	ပင့်ကူအိမ်သုံးသပ်ခြင်း	၁၆
၁၅	ပင့်ကူအိမ်သုံးသပ်ခြင်းအပေါ် ဆွေးနွေးခြင်းနှင့်ဆန်းစစ်ခြင်း	၁၇
၁၆	အဖွဲ့အစည်းချိတ်ဆက်ပြပုံစံ	၁၉
၁၇	အဖွဲ့အစည်းချိတ်ဆက်ပြပုံစံအပေါ် ဆွေးနွေးခြင်းနှင့်ဆန်းစစ်ခြင်း	၂၀
၁၈	မှတ်တမ်းခါတ်ပုံများ	၂၁
၁၉	ကော်မတီဝင်များစာရင်း	၂၂
၂၀	ကျေးရွာအခြေခံအချက်အလက်များ (ပုံစံ - ၈ - ၁) ပနှစ်	၂၃
၂၁	စီမံကိန်းစက်ဝန်းအချိန်ဇယား (ပုံစံ ၈-၂) ပနှစ်	၂၆
၂၂	ကျေးရွာဖွံ့ဖြိုးရေး ဦးစားပေး အစီအစဉ် (ပုံစံ ၈-၃)ပနှစ်	၂၈
၂၃	ကျေးရွာအခြေခံအချက်အလက်များ (ပုံစံ - ၈ - ၁) ဒုနှစ်	၃၁
၂၄	စီမံကိန်းစက်ဝန်းအချိန်ဇယား (ပုံစံ ၈-၂) ဒုနှစ်	၃၄
၂၅	ကျေးရွာဖွံ့ဖြိုးရေး ဦးစားပေး အစီအစဉ် (ပုံစံ ၈-၃) ဒုနှစ်	၃၆
၂၆	ကျေးရွာအခြေခံအချက်အလက်များ (ပုံစံ - ၈ - ၁) တနှစ်	၃၈
၂၇	စီမံကိန်းစက်ဝန်းအချိန်ဇယား (ပုံစံ ၈-၂) တနှစ်	၄၀
၂၈	ကျေးရွာဖွံ့ဖြိုးရေး ဦးစားပေး အစီအစဉ် (ပုံစံ ၈-၃) တနှစ်	၄၂
၂၉	ကျေးရွာအခြေခံအချက်အလက်များ (ပုံစံ - ၈ - ၁) စနှစ်	၄၅
၃၀	စီမံကိန်းစက်ဝန်းအချိန်ဇယား (ပုံစံ ၈-၂) စနှစ်	၄၉
၃၁	ကျေးရွာဖွံ့ဖြိုးရေး ဦးစားပေး အစီအစဉ် (ပုံစံ ၈-၃)စနှစ်	၅၂
၃၂	အစည်းအဝေးမှတ်တမ်း	၅၅
၃၃	ကဏ္ဍအလိုက် ဖွံ့ဖြိုးရေး ဦးစားပေးလုပ်ငန်းများ	၅၇

ကျောက်ကြီးမြို့နယ်မြေပုံ

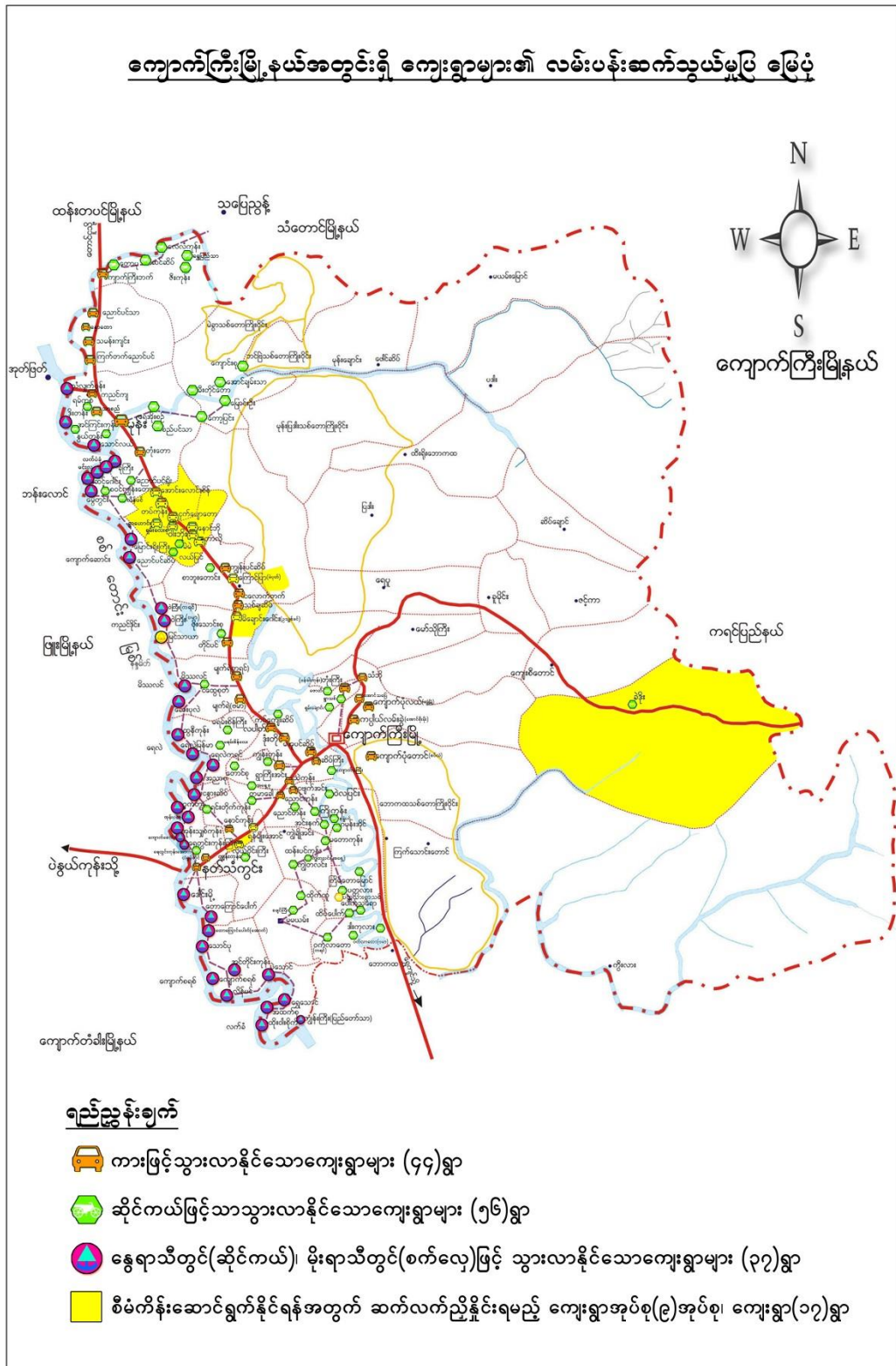

ကျေးရွာအုပ်စုမြေပုံ



တောပုကျေးရွာအုပ်စုအတွင်းပါဝင်သော ကျေးရွာများ

- ၁ - တောပုကျေးရွာ
 - ၂ - ကျောက်ကြီးဘက်ကျေးရွာ
 - ၃ - ဆင်ဆိပ်ကျေးရွာ
 - ၄ - လေလံကုန်းကျေးရွာ
 - ၅ - ဇီးကုန်းကျေးရွာ
 - ၆ - ရွှေပြည်သာကျေးရွာ
- ကျေးရွာပေါင်း (၆) ရွာပါဝင်ပါသည်။

လူထုပူးပေါင်းပါဝင်သော လူမှုဆန်းစစ်ခြင်းနှင့် အကဲဖြတ်ခြင်း လုပ်ငန်းစဉ် (PSA/PRA) အကျဉ်းချုပ်

စဉ်	အကြောင်းအရာ	ရက်စွဲ	ဦးတည်အုပ်စု	တက်ရောက်သူ			အဓိကဆွေးနွေးချက်များ
				ကျား	မ	ပေါင်း	
၁	အရင်းအမြစ်ပြမြေပုံ	၁၃-၉ - ၂၀၁၈	ရွာလူထု	၂၈	၄၃	၇၁	ကျေးရွာတွင်းရှိအရင်းအမြစ်များ၊ကျေးရွာတည်နေရာ၊ကျေးရွာအဓိကအချက်အလက်များ
၂	ချမ်းသာမှုအဆင့်ခွဲခြားခြင်း	၁၃-၉ - ၂၀၁၈	ရွာလူထု	၂၈	၄၃	၇၁	ရွာလူထု၏ပိုင်ဆိုင်မှုနှင့်ပတ်သတ်ပြီးဆင်းရဲချမ်းသာမှုခွဲခြားခြင်း။
၃	ရာသီခွင်ပြ-ပြကွဲဒီဇို	၁၃-၉ - ၂၀၁၈	ရွာလူထု	၂၈	၄၃	၇၁	ကျေးရွာရာသီအလိုက်အလုပ်လုပ်ချိန်၊ရာသီဥတုအစရှိသည်တို့ကိုလေ့လာခြင်းနှင့်အကဲဖြတ်ခြင်း
၄	ပိုင်ဆိုင်မှုကိုထိန်းချုပ်ခြင်းနှင့်အသုံးပြုခြင်း	၁၃-၉ - ၂၀၁၈	ရွာလူထု	၃၂	၃၉	၇၁	ရွာတွင်းရှိအသုံးပြုသောအရင်းအမြစ်များဖြင့်ထိန်းချုပ်ခြင်း။
၅	ပင့်ကူအိမ်သုံးသပ်ခြင်း	၁၃-၉ - ၂၀၁၈	ရွာလူထု	၃၂	၃၉	၇၁	ကျေးရွာအတွင်းရှိအမျိုးသားများနှင့်အမျိုးသမီးများ၏အခြေအနေကိုလေ့လာသုံးသပ်ခြင်း
၆	အဖွဲ့အစည်းချိတ်ဆက်မှု	၁၃-၉ - ၂၀၁၈	ရွာလူထု	၃၂	၃၉	၇၁	ရွာတွင်းအဖွဲ့အစည်းများနှင့်ကျေးရွာပြင်ဘက်မြို့နယ်အဖွဲ့အစည်းများအကြောင်းလေ့လာခြင်း။

ကျေးရွာသမိုင်းကြောင်း

တောပုကျေးရွာသည် ကျောက်ကြီးမြို့နယ်၏အစွန်အဖျား မုန်းဒေသဘက်တွင်တည်ရှိပါသည်။ ထန်းတစ်ပင်မြို့နယ်နှင့်နီးကပ်နေပါသည်။အရှေ့ဘက်တွင်တောင်တန်းများသွယ်တန်းလျက်ရှိပါသည်။ တောပုကျေးရွာသည်အင်္ဂလိပ်ခေတ်မတိုင်ခင်တည်ရှိနေပါသည်။အိမ်ထောင်စုအနည်းငယ်မှစတင်၍ ထူထောင်ခဲ့ပါသည်။ ကျေးရွာလူထုများကတောတက်၊ယာခုတ်၊လယ်လုပ်၍အသက်မွေးကြပါသည်။တောပုကျေးရွာတွင်ပုခွ ဘာသာဝင်များသာရှိကြပါသည်။

လူမှုရေးနှင့်အရင်းအမြစ်ပြုပြင်မှု

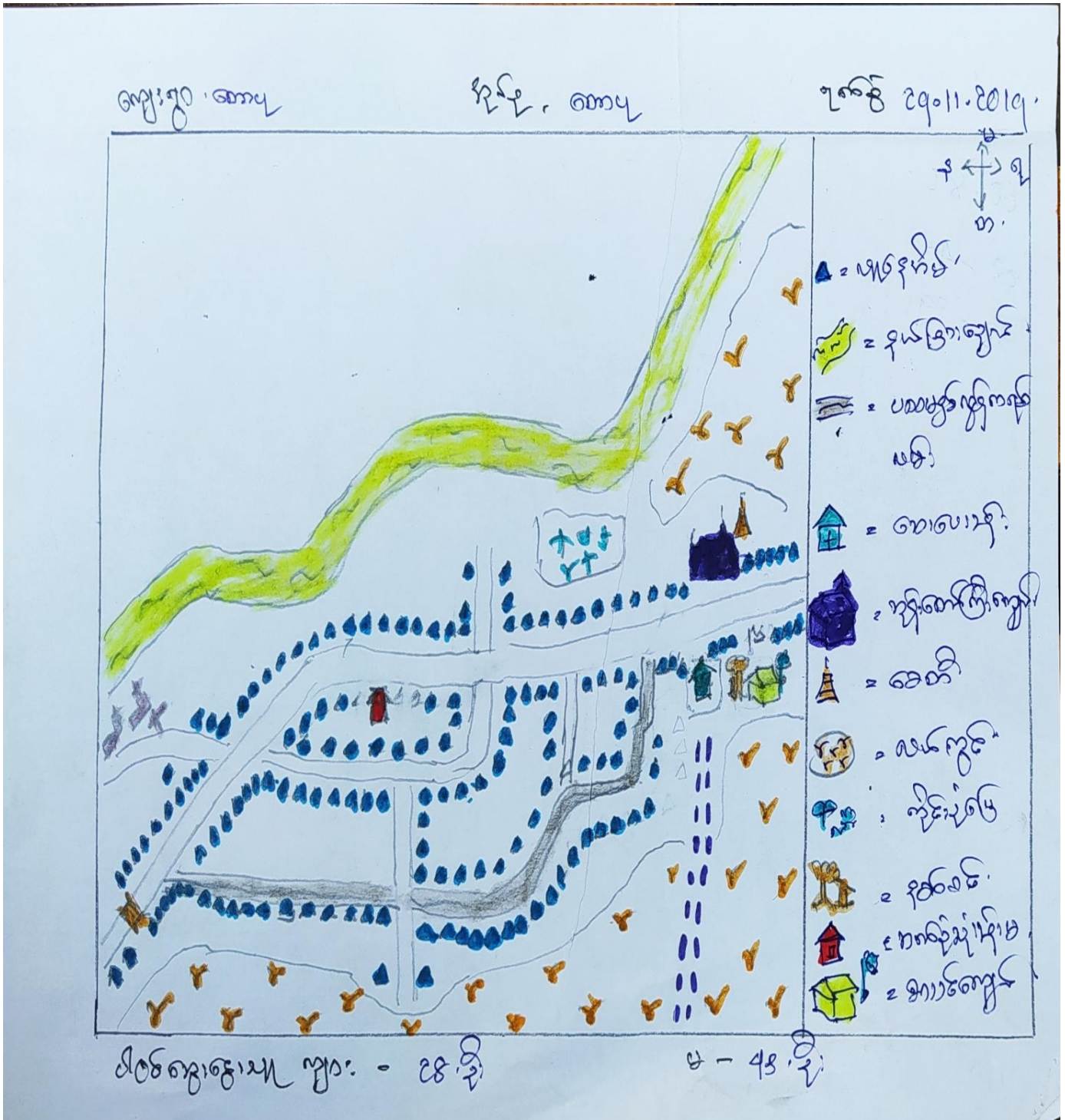

လူမှုရေးနှင့်အရင်းအမြစ်ပြုပြင်ဆေးကုရေးနှင့်ဆန်းစစ်ခြင်း

ပဲခူးတိုင်း ၊ ကျောက်ကြီးမြို့နယ် တောပုကျေးရွာအုပ်စု တောပုကျေးရွာ အရင်းအမြစ်ပြုပြင်ဆေးကုရေးနှင့် ဆန်းစစ်ခြင်း ကျေးရွာ၏ သမိုင်းအကြောင်း

တောပုကျေးရွာသည် ကျောက်ကြီးမြို့နယ် ၏ မြောက်ဘက်တွင် တည်ရှိပါသည်။ ကျေးရွာ တွင်ရှိသော အိမ်ထောင်စု စုစုပေါင်း မှာ (၂၃၇) တည်ရှိပြီး အမျိုးသားဦးရေမှာ (၅၄၃) နှင့် အမျိုးသမီးဦးရေမှာ (၅၉၆)ရှိ စုစုပေါင်း (၁၁၃၉) ရှိပါသည်။ ထို အိမ်ထောင်စု (၂၃၇) တွင် အိမ်ထောင်ဦးစီး အမျိုးသား (၂၂၃) နှင့် အမျိုးသမီး (၁၄) စသည်တို့ ဦးစီးလျက် ရှိကြပါသည်။ ကျေးရွာတွင် (၆၅) နှစ်အထက် သက်ကြီးရွယ်အို မှာ (၈၈) ရှိကြောင်းနှင့် မသန်စွမ်းသူ (၁၅)ဦးရေရှိ ပါသည်။ တောပု ကျေးရွာသည် အုပ်စု ကျေးရွာ ဖြစ်သည့် အတွက် ကျေးရွာတွင် ကျေးလတ်ဆေးပေးခန်း ရှိပါသည်။ ကျန်းမာရေးတွင် ကျေးလတ်ဆေးပေးခန်း ရှိသောကြောင့် ကျန်းမာရေးကြိုတင်ကာကွယ်မှုများ ရရှိပါသည်။ ထို့နောက် လူထုဗဟိုပြု စီမံကိန်း ပထမနှစ် စက်ဝန်းတွင် အကောင်အထည်ဖော်ဆောင်ရွက်ခဲ့သော ကျေးရွာတွင်း ကွန်ကရစ်လမ်း အားတွေ့မြင်နိုင်ပါ မည်။

သောက်သုံးရေ

တောပု ကျေးရွာအတွက် သောက်သုံးရေ မှာ အဆင့်မီသောက်ရေသန့်မျိုး မဟုတ် သော်လည်း ရေတွင်း၊ရေတုံကင်မှရသော အစိစိ ရေ သုံးစွဲနေသောအနေအထား ကိုသုံး စွဲနေခြင်းဖြစ်သည်။

လမ်းပန်းဆက်သွယ်ရေး

တောပုကျေးရွာကိုရောက်ရှိနိုင်ရန်ကျောက်ချောလမ်းမြေသားလမ်းဖြင့်သွားလာရသဖြင့်မိုးရာသီတွင်အခက်အခဲရှိပါ အခက်အခဲရှိပါသည်။တောပုအုပ်စု၏ ရွာချင်းဆက်လမ်းမှာ မြေသားလမ်း ဖြစ်သည်။ပထမနှစ်စက်ဝန်း CDD မှ အကူအညီဖြင့် ရွာလယ်လမ်းမကို ကွန်ကရစ် လမ်းခင်းပေး နိုင်ခဲ့ပါ သည်။ တတိယနှစ်တွင် CDDမှ ဘက်စုံသုံးခန်းမဆောင်အားဆောက်လုပ်ပေးခဲ့ပါသည်။ သို့သော် ရွာတွင်းလမ်းများ ကျန်ရှိနေပါသေးသည်။

ပညာရေး

တောပုကျေးရွာတွင် မူလွန်စာသင်ကျောင်းရှိပါသည်။ မူကြိုဆောင်လည်း ရှိပါသည်။ ကျောင်းဆောင် အရေအတွက်နှင့်ကျောင်းသား လုံလောက်မှုအားနည်းသောအနေအထား ရှိပါသည်။ သို့သော်စာသင်ကျောင်းခြံစည်းရိုးလုံခြုံမှုမရှိသဖြင့်ကျောင်းသားကျောင်းသူများဘေးအန္တရာယ်စိုးရိမ်ရသော အခက်အခဲရှိပါသည်။ မိဘများ ၏ စီးပွားရေးအခြေအနေကြောင့် ကျောင်းမတက်နိုင်၍ အလုပ်လုပ်နေရသော ကလေးများလည်းရှိနေပါသည်။

ကျန်းမာရေး

တောပု ကျေးရွာတွင် ဆေးပေးခန်းရှိပါသည်။ သို့သော် ဆေးခန်းတွင် အမြဲထိုင်မည့်ဆရာမမရှိပါ။ အုပ်စုတွင် တာဝန်ကျသော သားဖွားဆရာမလေးက လာရောက်ကုသပေးပါသည်။ မိုးတွင်း အချိန်တွင် လမ်းခရီးမကောင်း၍သွား လာရေး မလွယ်ကူသဖြင့် အဆင်မပြေမှုများစွာ ရှိပါသည်။

စီးပွားရေး

တောပု ကျေးရွာလူထု အများစုမှာ ကျဘမ်း လုပ်ကိုင်ကြပြီး အနည်းစုမှာ လယ်ယာ လုပ်ကိုင် ကြသူများဖြစ်ကြပါသည်။ တစ်ပိုင်တစ်နိုင် ကြက်၊ ဝက်၊ နွား၊ ကျွဲ များ မွေးမြူကြ ပါသည်။မိုးလေဝသမမှန် (သို့) သဘာဝအန္တရာယ်ကျရောက်သော အခါ သီးနှံများပျက်စီး ကြရ ပါသည်။

အနှစ်ချုပ်

တောပု ကျေးရွာ၏အဓိက ပြဿနာမှာ ကျေးရွာကြီး၍ ရွာတွင်းလမ်းများပါသည်။ အဖွဲ့အစည်း များလာရောက်ကူညီပေးသော်လည်း မပြည့်စုံသေး၍ ရွာတွင်းလမ်းများ ကျန်ရှိနေ ပါသည်။ ကျေးရွာ လူထုများလည်းစီးပွားရေး အခြေအနေကြောင့် မပြုပြင်နိုင်ပါ။ စိုက်ပျိုးရေး လုပ်ငန်းအတွက် ထိရောက်သော နည်းပညာအကူအညီ များလိုအပ်ပါသည်။ အလုပ်အကိုင် ရှားပါးမှုကြောင့် စားဝတ်နေရေး အခက်အခဲ ရှိပါသည်။ စားဝတ်နေရေး အခက်အခဲကြောင့် ကလေးများ ပညာရေးဘက်တွင် အားနည်းလာကြပြီး မိသားစု စားဝတ်နေရေး အတွက်ပါဝင် ဖြေရှင်းပြီး ခေတ်ပညာတတ်များ နည်းပါးလာကြပါသည်။

ဥစ္စာနေကြွယ်ဝမှုပြဇယား

ကျေးရွာ - ကောယ . ခုတ်စု - ကောယ .
ရက်စွဲ - ၂၀.၁၁.၂၀၁၄

ဗဟိုအမျိုးအစား	သက်တမ်းပျက် / ညွှန်လိမ္မော်	အိမ်ထောင်စု အရေအတွက်	ရက်စွဲ
ချမ်းသာအဆင့်	တိုက်အိမ်အုပ်ဖွဲ့ ထွက်စက် / နွားပွားချင်း / ဆိုင်ကယ်	13	5.5
အလယ်အလတ် အဆင့်	နွား ၁၁ ချင်း / ဆိုင်ကယ်	69	29.11
စွမ်းပါး	ဆိုင်ကယ် / ပျဉ်စောင်အိမ်	110	46.39
အလွန်စွမ်းပါး	ပျဉ်စောင်အိမ်	45	19
	စုစုပေါင်း	237	100%

ပါဝင်ကျေးရွာအုပ်စု - ၂၈ ခု
မ - 43 ခု

ဥစ္စာနေကြွယ်ဝမှုပြုလောင်းအပေါ်ဆွေးနွေးခြင်းနှင့်ဆန်းစစ်ခြင်း

ပဲခူးတိုင်း ၊ ကျောက်ကြီးမြို့နယ် တောပုကျေးရွာအုပ်စု တောပုကျေးရွာ ဥစ္စာနေ အဆင့်သတ်မှတ်ခြင်းအနှစ်ချုပ်

ပဲခူးတိုင်း ၊ ကျောက်ကြီးမြို့နယ် ၊ တောပုကျေးရွာအုပ်စု တောပု ကျေးရွာ ၏ လူမှုဆန်းစစ်ခြင်း (PRA) တွင် ဥစ္စာနေ ခွဲခြမ်းစိတ်ဖြာခြင်း ကို အစည်းအဝေးသို့ တက်ရောက်လာသော ကျေးရွာလူထု ၏ ပူးပေါင်းပါဝင် ဆွေးနွေးမှုအားကောင်းသောကြောင့် အချက်အလက် များစွာ ပေါ်ပေါက်လာခဲ့ပါသည်။ ။ ထိုသို့ ဆောင်ရွက် ဖော်ထုတ်ရာတွင် အဆင့်သတ်မှတ်ချက်များကို ကျေးရွာ လူထု၏ အကြံပြုချက်အတိုင်း အဆင့် (၄) ဆင့်ဖြင့် သတ်မှတ်ထားပြီး ၎င်း သတ်မှတ်အဆင့် တစ်ခုစီ၏ ရည်ရွယ်ချက်ကို ရှင်းပြခဲ့ရာတွင် အဆင့်(၁) တွင် တွင် တိုက်ခံ သွပ်မိုး ၊ နွား (၂) ချဉ်း ၊ လယ် ၊ ထွန်စက် နှင့် ဝန်ဒေါင်း ၊ ဆိုင်ကယ် ၊ tv စလောင်း စသည့် ပစ္စည်းများကို ပိုင်ဆိုင်ထားသူအား သတ်မှတ်ခြင်း ထိုသို့ သတ်မှတ်ချက်သည် ခွဲခြားဆက်ဆံခြင်းမဟုတ်ကြောင်း ကြိုတင် ရှင်းပြထားခြင်းကြောင့် အထင်အမြင် မမှားသောကြောင့် ဆွေးနွေးမှုသည် အားကောင်း ခဲ့ပါသည်။ ။ ထပ်မံပြီး အဆင့် (၂) အလယ်အလတ် ၊ အဆင့် (၃) နွမ်းပါး အဆင့် ၊ အဆင့် (၄) အနွမ်းပါးဆုံး အဆင့် ဟူ၍ အဆင့် (၁) ပုံစံအတိုင်း ဆောင်ရွက် ခဲ့ပါသည်။ ။ ပူးပေါင်းပါဝင် ဆွေးနွေးမှု အားကောင်းသော်ကြောင့် သတ်မှတ် အချိန်ထက် နောက်မကျစေ ဘဲ အချက်အလတ်များ စုံစုံ လင်လင် ဖြင့် ကျေးရွာ ဥစ္စာနေ ခွဲခြမ်း စိတ်ဖြာခြင်း ဟူ၍ ဖြစ်တည်လာခဲ့ပါ သည်။ ။

နိဂုံးချုပ် အနေဖြင့် ကျောက်ကြီးဘက်ကျေးရွာတွင် အိမ်ထောင်စု စုစုပေါင်း (၂၃၇) ရှိသည့် အနက် ချမ်းသာ အဆင့် (၁) တွင် အိမ်ခြေ (၁၃) အိမ်ထောင်စုသာ တွေ့ရှိပြီး ၊ အဆင့် (၂) တွင် အိမ်ခြေ (၆၉) ၊ အဆင့် (၃) တွင် အိမ်ခြေ (၁၁၀) ၊ အဆင့် (၄) တွင် အိမ်ခြေ (၄၅) စသည့် အိမ်ထောင်စု အသီးသီးစီ ထွက်ပေါ် လာခဲ့ပါသည်။ ။

ပိုင်ဆိုင်မှုအသုံးပြုမှုဆန်းစစ်ခြင်း

ကျေးရွာ - ဝေးယု

၇၈၆၅ - ၂၄.၁၁.၂၀၁၇

အုပ်ချုပ်ရေး - ဝေးယု

အရင်းအမြစ် ခြုံငုံစဉ်	အရင်းအမြစ် အမျိုးအမည်		
	ရှား	မ	ရှား + မ
လှည်း / ခွက်			✓✓
ထွန်စက်	✓		
မီးစက်			✓
လယ်			✓
အိမ် / TV			✓
အက်ဆစ် / ဆိုလာ			✓
စက်ဘီး / ဆိုလာ		✓	
အိတ်ချပ်စက်			

ပိုင်ဆိုင်မှုအသုံးပြုမှု ရှား - ၃၂
မ - ၃၇

ပိုင်ဆိုင်မှုထိန်းချုပ်မှုဆန်းစစ်ခြင်း

ရက်စွဲ - 29.11.2019.
အရပ် - စောပု

ကျေးရွာ - စောပု

အရင်းအမြစ် ဖြင့် ဆိုင်ရာ	အရင်းအမြစ် ထိန်းချုပ်မှု		
	ရှား	မ	ရှား + မ
လှည်း / နွား	✓		✓
ထွန်စက်	✓		
မီးစက်	✓		
လယ်			✓
အိမ် / TV			✓
ဘက်ထရီ / ဆိုလာ			✓
စက်ဘီး / ဆိုင်ကယ်			✓
အင်ဂျင်စက်		✓	

ပိုင်ဆိုင်မှုအခြေအနေအထား ရှား - ၁၃
 မ - ၁၅

ပိုင်ဆိုင်မှုဆန်းစစ်ခြင်းအပေါ် ဆွေးနွေးခြင်းနှင့်ဆန်းစစ်ခြင်း

ပဲခူးတိုင်းဒေသ ၊ ကျောက်ကြီးမြို့နယ် ၊ တောပုကျေးရွာ အုပ်စု ၊ တောပု ကျေးရွာ၏ အရင်းအမြစ်များအပေါ် အမျိုးသား နှင့် အမျိုးသမီး ပိုင်ဆိုင်ခြင်း ၊ အသုံးပြုခြင်း ၊ ထိန်းချုပ် ဆုံးဖြတ်ခြင်းအား ဖော်ပြသော ဇယား အနှစ်ချုပ်

တောပုကျေးရွာ၏ အရင်းအမြစ်များကို စတင်ဖော်ထုတ်ခဲ့ပါသည်။ ။ လှည်း၊ နွား ၊ ထွန်စက် ၊ ဆိုင်ကယ် ၊ စက်ဘီး ၊ လယ် ၊ အိမ် ၊ မီးစက် ၊ အပ်ချုပ်စက် ၊ ကြက် ၊ ဝက် ၊ စသည်များကိုဖော်ထုတ်ခဲ့ပါသည်။ ။ ထိုအရင်းအမြစ်များကို ပိုင်ဆိုင်သည်အခါ အပ်ချုပ်စက် ကို အမျိုးသမီးများက သီးသန့် ပိုင်ဆိုင်ကြပြီး ကျန်သော အရင်းအမြစ်များကို (အမျိုးသား+အမျိုးသမီး) အတူတူပိုင်ဆိုင်ထားကြောင်း တွေ့ရှိရပါသည်။ ။

ထိုနောက် အသုံးပြုမှု နှင့် ထိန်းချုပ်ခြင်း တွင် ထွန်စက် ကို အမျိုးသားများက အသုံးပြု ၊ ထိန်းချုပ်လျက်ရှိပြီး ၊ အပ်ချုပ်စက် ကို အမျိုးသမီးများက ထိန်းချုပ် ၊ အသုံးပြု ခဲ့ပါသည်။ ။ ကျန်ရှိသော အရင်းအမြစ် များကို အထက်ဖော်ပြချက်အတိုင်း တွေ့ရှိရပါသည်။ ။

ရာသီခွင်ပြ ပြက္ခဒိန်

ကျေးဇူး - ဓာတ်		ရေပူ - ဓာတ်						ရေခဲခွဲ - ၂၀၁၂.၁၁.၂၀၁၃					
စဉ်	စာကြောင်းအရာ	တန်ခိုး	တပုန်	နယုန်	ဝါဆို	မိခေါင်	အောက်တိုဘာ	နိုဝင်ဘာ	အောက်တိုဘာ	နိုဝင်ဘာ	နိုဝင်ဘာ	နိုဝင်ဘာ	နိုဝင်ဘာ
၁။	လင်းလင်းလင်း				✓✓	✓	✓✓	✓✓	✓✓	✓	✓✓		
၂။	လယ်လုပ်လင်း				✓✓	✓✓		✓✓	✓✓			✓✓	
၃။	လက်သမား	✓✓✓	✓✓✓	✓✓✓				✓✓	✓✓	✓✓	✓✓	✓✓	✓✓
၄။	လျှက်၊ မာခေး		✓✓✓	✓✓✓	✓	✓			✓✓		✓✓		
၅။	မိုးရွာချိန်				✓✓	✓✓							
၆။	မွဲတော်ချိန်	✓✓✓						✓✓	✓✓				✓✓
၇။	ဝင်ဖြေအောင်	✓✓✓	✓✓✓					✓✓	✓✓		✓✓	✓	✓
၈။	ဆင်ဖြေဆင်	✓			✓✓	✓✓							

မိုးခင်းကျေးဇူးအား ၂၅၀ - ၂၆၀
 မ - ၄၅

ရာသီခွင်ပြ ပြက္ခဒိန် အပေါ်ဆွေးနွေးခြင်းနှင့်ဆန်းစစ်ခြင်း

ပဲခူးတိုင်း၊ ကျောက်ကြီးမြို့နယ်၊ တောပုကျေးရွာ အုပ်စု တောပု ကျေးရွာ ၏
ရာသီခွင်ပြ ပြက္ခဒိန် အနှစ်ချုပ်

၂၉-၁၁-၂၀၁၉ရက်နေ့ တွင် တောပုကျေးရွာ ၏ ဘက်စုံသုံးခန်းမဆောင်တွင် ပြုလုပ်ခဲ့သော လူထုဗဟိုပြု စီမံကိန်း (စတုတ္ထနှစ်စက်ဝန်း) စတင်အကောင်အထည်ဖော်ဆောင်ရွက်ရန်အတွက် ဒုတိယအကြိမ် အစည်း အဝေး ပြုလုပ်ခဲ့ပါသည်။ ။ ထို့နောက် လူထု ပူးပေါင်း ပါဝင်ဆွေးနွေးသော လူမှုဆန်းစစ်ခြင်း များကိုဖော် ထုတ်ခဲ့ပါသည်။ ။ လူမှုဆန်းစစ်ခြင်း (PRA) တစ်ခုဖြစ်သော ရာသီခွင်ပြ ပြက္ခဒိန် ကို ကြည့်ခြင်းအားဖြင့် ကျောက်ကြီးဘက်ကျေးရွာ တွင်နေထိုင်သော ကျေးရွာလူထု ၏ အလုပ်အကိုင် များ ၊ ပွဲတော်ချိန် ၊ မိုးများ ကာလ ၊ ဝင်ငွေကောင်းချိန် ၊ ဝင်ငွေနည်းချိန် ၊ ကျန်းမာရေး ၊ စသည့် အကြောင်းအရာများကို တွေ့မြင်ရပါသည်။

အလုပ်အကိုင် ရှားပါးမှု၊ ကြောင့် ဝင်ငွေရရှိမှု နည်းပါးခြင်း ထို့ကြောင့် လူမှုရေး ၊ စီးပွားရေး ၊ ကျန်းမာရေး ၊ ပညာရေး အားနည်းချက်များဖြစ်ပေါ်လာခြင်း နှင့် ရာသီဥတု ၏ အခြေအနေ နှင့် ပွဲတော် အချိန် အခါ များကို ရှောင်ရှားပြီး ကျေးရွာ၏ လိုအပ်ချက် များကို ဆောင်ရွက်ကာ ဖွံ့ဖြိုးရေးကို အချိန်မီ ဆောင်ရွက် ခြင်းကြောင့် လုပ်ငန်း အရည်အသွေး တိုးတက်ကောင်းမွန်စေပါသည်။

ပင့်ကူအိမ်သုံးသပ်ခြင်းအပေါ် ဆွေးနွေးခြင်းနှင့်ဆန်းစစ်ခြင်း

တောပုကျေးရွာရှိ အမျိုးသားနှင့်အမျိုးသမီးများ၏ ပင့်ကူအိမ်သုံးသပ်ချက်အခြေအနေများကို ခေါင်းစဉ် တစ်ခုဖြင့် ဆွေးနွေးခဲ့ကြပါသည်။ (၁) ကျန်းမာရေး၊ (၂) ပညာရေး၊ (၃) ဦးဆောင်မှု (၄) အလုပ်အကိုင်ရရှိမှု၊ (၅) အိမ်မှု ကိစ္စ၊ (၆) ဆုံးဖြတ်ချက်၊ (၇) ဝင်ငွေရှိမှု၊ (၈) လူမှုရေး တို့ဖြစ်ပါသည်။

(၁) ကျန်းမာရေး

တောပုကျေးရွာရှိအမျိုးသမီးများကျန်းမာရေးမှာ(၈၀)ရာခိုင်နှုန်းရှိပြီး၊ အမျိုးသားများ၏ ကျန်းမာရေး မှာ (၅၀) ရာခိုင်နှုန်းဖြစ်ပါသည်။အမျိုးသမီးများသည်မိသားစုကျန်းမာရေးအတွက်အိမ်မှာအနေများ၍ အမျိုးသား များထက် ဂရုစိုက်ပေးကြပါသည်။

(၂) ပညာရေး

တောပု ကျေးရွာရှိအမျိုးသား/အမျိုးသမီးများ၏ ပညာရေးလက်လှမ်းမီမှု သုံးသပ်ချက်တွင် အမျိုးသား (၅၀) အမျိုးသမီး (၆၀)ရှိ ပါသည်။မိသားစု စားဝတ်နေရေး အဆင်မပြေကြသော်လည်း သားနှင့်သမီးကို အတူတူ ပညာသင်ပေးသော်လည်းမိဘစောင့်ရှောက်နိုင်မှုတွင်အိမ်နှင့်မကွာနေထိုင်ကြသောအမျိုးသမီးများ ပိုမိုစောင့်ရှောက်နိုင်ကြောင်းမြင်တွေ့ရပါသည်။

(၃) ဦးဆောင်မှု

အမျိုးသားနှင့်အမျိုးသမီးဦးဆောင်မှုတွင်အမျိုးသားများသည်ဦးဆောင်မှုပိုကာ(၈၀)ရာခိုင်နှုန်းရှိပါသည်။ အမျိုးသမီးများသည်ဦးဆောင်မှုတွင်အမျိုးသားများထက်နည်းသောရာခိုင်နှုန်းဖြင့်တည်ရှိနေပါသည်။ အမျိုးသမီး မျိုးသမီးများ သည်(၇၀)ရာခိုင်နှုန်းသာရှိရခြင်းမှာမိသားစုစားသောက်ရေးအတွက်အိမ်မှုကိစ္စများကိုလုပ်ဆောင် နေရခြင်းနှင့် မိမိကိုယ်တိုင် ဦးဆောင် နိုင်ရန်ယုံကြည်မှု အားနည်းနေခြင်းကြောင့် ဖြစ်ပါသည်။

(၄) အလုပ်အကိုင်ရရှိမှု

တောပုကျေးရွာရှိအမျိုးသားများသည်စီးပွားရေးအလုပ်အကိုင်အခွင့်အလမ်းတွင်(၇၀)ရာခိုင်နှုန်းရှိပြီး အမျိုးသမီးများသည်(၅၀)ရာခိုင်နှုန်းသာရှိပါသည်။ ဥယျာဉ်စိုက်ပျိုးရေးလုပ်ငန်းနှင့်လက်လုပ်လက်စား နေ့စား လုပ်ငန်းများတွင် အမျိုးသားများကသာဦးဆောင်လုပ်ကိုင်နေခြင်းကြောင့်အလုပ်အကိုင်ရရှိမှုတွင် အမျိုးသမီးများထက်အမျိုးသားများကရာခိုင်နှုန်းများနေခြင်းဖြစ်ပါသည်။အမျိုးသမီးများကွမ်းသီးခွါချိန်များတွင်သာ အချိန်ပိုကုန်၍ လုပ်ဆောင်ကြရ သည်။

(၅) အိမ်မှုကိစ္စ

တောပုကျေးရွာ၏ အိမ်မှုကိစ္စဂရုစိုက်နိုင်မှုတွင် အမျိုးသားများသည် (၄၀)ရာခိုင်နှုန်းရှိပါသည်။ အမျိုးသမီး များသည် အိမ်မှုကိစ္စတွင် (၉၀)ရာခိုင်နှုန်းပါဝင်ဆောင်ရွက်ကြပါသည်။ အမျိုးသမီးများသည် အမျိုးသားများ ထက် ရာခိုင်နှုန်းများ နေခြင်းမှာ ထမင်းချက်၊ အဝတ်လျှော်၊ ရေခပ်၊ သား/သမီးများ၏ ဝေယျာဝစ္စများကို နေ့စဉ် လုပ်ဆောင် ပေးခြင်းကြောင့်ဖြစ်ပါသည်။ အမျိုးသားများ၏ အိမ်မှုကိစ္စတွင် ပါဝင်ကူညီမှု အလွန်အားနည်း နေသည်ကိုလဲ သိရှိရပါသည်။

(၆) ဆုံးဖြတ်ချက်

ဆုံးဖြတ်ချက်ချမှုကဏ္ဍတွင် အမျိုးသားများသည်(၈၀)ရာခိုင်နှုန်းရှိပြီး အမျိုးသမီးများ၏ဆုံးဖြတ်ချက်နိုင်မှုမှာ (၅၀)ရာခိုင်နှုန်းရှိပါသည်။ ကျေးရွာရှိ အမျိုးသမီးများသည် အမျိုးသားများအား အကြံဉာဏ် ကောင်းများပေး နိုင်ပြီး အတူတကွပူးပေါင်းဆောင်ရွက်ပေးပါသည်။

(၇) ဝင်ငွေရရှိမှု

ကျေးရွာ၏ဝင်ငွေရရှိမှုအခြေအနေသုံးသပ်ချက်တွင်အမျိုးသားများသည်(၁၀၀)ရာခိုင်နှုန်းရှိပြီးအမျိုးသမီးများ သည် (၅၀)ရာခိုင်နှုန်းရှိပါသည်။အမျိုးသမီးများသည်အမျိုးသားများသည်ဝင်ငွေရရှိမှုမတူနေခြင်းမှာအလုပ်အကိုင်အခွင့်အလမ်းနည်းသောကြောင့်ဝင်ငွေရရှိမှုတွင်အမျိုးသားနှင့်တန်းတူမရရှိပါ။

(၈) လူမှုရေး။

ကျေးရွာ၏လူမှုရေးလုပ်ငန်းတွင် အမျိုးသားများသည်(၅၀)ရာခိုင်နှုန်းရှိပြီးအမျိုးသမီးများသည်လည်း (၅၀) ရာခိုင်နှုန်းရှိ ပါသည်။အမျိုးသားများနှင့်အမျိုးသမီးများသည်အဖွဲ့အစည်းများတွင်အားလုံး ဝင်ရောက် လုပ်ကိုင် ရာတွင် တိုင်ပင်ညှိနှိုင်းဆောင်ရွက်ကြပါသည်။

အဖွဲ့အစည်းချိတ်ဆက်ပြပုံစံအပေါ် ဆွေးနွေးခြင်းနှင့်ဆန်းစစ်ခြင်း

ပဲခူးတိုင်း ၊ ကျောက်ကြီးမြို့နယ် တောပုကျေးရွာအုပ်စု တောပုကျေးရွာ အဖွဲ့အစည်းချိတ်ဆက်ပုံစံအနှစ်ချုပ်

တောပု ကျေးရွာ ၏ အဖွဲ့အစည်းချိတ်ဆက်မှုပြဇယားကို ကြည့်ခြင်းအားဖြင့် ကျေးရွာတွင်းနှင့် ကျေးရွာပြင်ပ ရှိ အဖွဲ့များ ကို သိရှိနိုင်ပါသည် ။ ထို့အပြင် ၎င်းအဖွဲ့အစည်း အသီးသီးတို့သည် အချင်းချင်း အပြန်အလှန် ချိတ်ဆက်မှုကို အလွယ်တကူ သိရှိနိုင်ပါသည် ။

ဆက်လက်ပြီး ထိုကျေးရွာတွင်ရှိသော အဖွဲ့အစည်းနှင့် ကျေးရွာပြင်ပတွင်ရှိသော အဖွဲ့အစည်း အချင်းချင်း ချိတ်ဆက်မှုသည် အပြန်အလှန် ချိတ်ဆက်မှု ရှိကြောင်း မြင်တွေ့ရပါမည် ။ ကျေးရွာတွင် ရှိသောအဖွဲ့အစည်း များမှာ အုပ်ချုပ်ရေး ၊ ဘာသာရေး ၊ လူမှုရေး အဖွဲ့အစည်းများ ကြက်ခြေနီအဖွဲ့ ၊ အမျိုးသမီး ရေးရာ ၊ ကျောင်းကော်မတီ ၊ စီမံကိန်း အထောက်အကူပြုကော်မတီ CDD၊ကျန်းမာရေး Save the Children အဖွဲ့အစည်းများ ဖြင့် တည်ရှိပါသည် ။ ပြင်ပ တွင်ရှိသောအဖွဲ့အစည်းများမှာ အုပ်စုအုပ်ချုပ်ရေး အဖွဲ့အစည်း ၊ တပ်မတော် ၊ ရဲ တပ်ဖွဲ့ ၊ မြို့နယ် မှ သက်ဆိုင်ရာအဖွဲ့အစည်းများ သည် ချိတ်ဆက်မှု အသီးသီး ရှိနေကြောင်းကို ကျောက်ကြီးဘက်ကျေးရွာ ၏ အဖွဲ့အစည်းချိတ်ဆက်မှု ဇယားကို မြင်တွေ့ခြင်းဖြင့် သိရှိနိုင်ပါသည် ။

မှတ်တမ်းခါတ်ပုံများ



ကျေးရွာပထမအကြိမ် စီမံကိန်းမိတ်ဆက်ခြင်းအစည်းအဝေး



ကျေးရွာစီမံခန့်ခွဲမှုအဖွဲ့ကော် မတီဝင်များစာရင်း

စဉ်	အမည်	တာဝန်
၁။	ဦးကျော်မင်းထွန်း	ကျေးရွာစီ/ထောက်ဥက္ကဋ္ဌ
၂။	ဒေါ်နွယ်	ကျေးရွာစီ/ထောက်ဥက္ကဋ္ဌ
၃။	ဦးမြင့်ကျော်	ဝယ်ယူရေးကော်မတီဥက္ကဋ္ဌ
၄။	ဒေါ်နှင်းမိုးလှိုင်	ဝယ်ယူရေးကော်မတီအဖွဲ့ဝင်
၅။	ဦးမောင်ကြည်	စောင့်ကြည့်ကြီးကြပ်ရေးကော်မတီဥက္ကဋ္ဌ
၆။	ဒေါ်ချိုမြင့်	စောင့်ကြည့်ကြီးကြပ်ရေးကော်မတီအဖွဲ့ဝင်
၇။	ဦးဖိုးဆေး	လည်ပတ်ပြုပြင်ထိန်းသိမ်းရေးကော်မတီဥက္ကဋ္ဌ
၈။	ဒေါ်သိန်းမြင့်	လည်ပတ်ပြုပြင်ထိန်းသိမ်းရေးကော်မတီအဖွဲ့ဝင်
၉။	ဦးကြည်မိုး	ဝေဖန်အကြံပြုကိုယ်စားလှယ်
၁၀။	ဒေါ်ခင်အေးမူ	ဝေဖန်အကြံပြုကိုယ်စားလှယ်
၁၁။	ဦးဝင်းဗိုလ်	ငွေစာရင်းကိုင်
၁၂။	ဦးလှမြင့်	စေတနာ့ဝန်ထမ်း
၁၃။	ဒေါ်မော်	စေတနာ့ဝန်ထမ်း

(ပထမနှစ်စက်ဝန်း) ကျေးရွာ အခြေခံ အချက်အလက်များ (ပုံစံ - ၈ - ၁)

ပုံစံ - ၈ - ၁ ကျေးရွာအခြေခံအချက်အလက်များ (Form PC 1)

လယ်ညွှန်ခွက်၊ ကျေးရွာတစ်ရွာသို့ ပထမဆုံးမိတ်ဆက်ခရီး သွားရောက်သောအခါ လူထုစည်းရုံးရေးမှူးသည် ကျေးရွာ ခေါင်းဆောင်များအား ကျေးရွာအချက်အလက်များကို မေတ္တာရပ်ခံ၍ တောင်းခံရသည်။ ဤအချက်အလက်များကို စီမံကိန်း မိတ်ဆက်အစည်းဝေးမတိုင်မီတောင်းခံရမည်။ စီမံကိန်းမိတ်ဆက်အစည်းဝေးတွင် လူထုစည်းရုံးရေးမှူးသည် ဤအချက်အလက် များအား စစ်ဆေးပြီး မှန်ကန်အောင်ပြုလုပ်ရမည်။ ပြီးနောက်တွင် လူထုစည်းရုံးရေးမှူးမှ သတင်းအချက်အလက်ထံသို့ Tablets မှ တာဆင့် ပြည့်သွင်းရမည်။

ကျေးရွာခေါင်းဆောင်အမည် စိုးအောင်	ကျေးရွာခေါင်းဆောင်၏ ဖုန်းနံပါတ်	လူထုစည်းရုံးရေးမှူး၏ အမည် ဒေါ်ခင်အေး
ပြည်နယ်တိုင်းဒေသကြီး ဝဲမှူး	ဦးနယ် ကျောက်ကြီး	ကျေးရွာအုပ်စု ဝေကပူ
		ကျေးရွာ ဝေကပူ

လူမျိုးစု	အိမ်ထောင်စုအရေအတွက်	ကိုးကွယ်သည့်ဘာသာ	အိမ်ထောင်စုအရေအတွက်
လူမျိုးစု (၁) -----	၂၃၇	ဘာသာ (၁) ဗုဒ္ဓ -----	၂၃၇
လူမျိုးစု (၂) -----		ဘာသာ (၂) -----	
လူမျိုးစု (၃) -----		ဘာသာ (၃) -----	
လူမျိုးစုရော -----		ဘာသာရော -----	
အခြား			
	အရေအတွက်		
မသန်စွမ်းသူများ	၂၁		
သက်ကြီးရွယ်အိုများ (၆၅ နှစ် နှင့် အထက်)	၄၀		
စစ်ဘေးရှောင်	-		

	အမျိုးသား (အရေအတွက်)	အမျိုးသမီး (အရေအတွက်)
လူဦးရေ	၅၃၃	၅၉၀
လူမျိုးစု (၁) -----		
လူမျိုးစု (၂) -----		
လူမျိုးစု (၃) -----		
အခြား		
အိမ်ထောင်ဦးစီး	၂၆၀	၃၇

(ခ) အခြေခံအထောက်အပံ့ အသုံးအဆောင်များ

စာသင်ကျောင်း	အမှတ် ခြံပေါ်	ကျွန်းမာရေး	အမှတ် ခြံပေါ်	ဘာသာရေး အထောက် အပံ့များ	အမှတ် ခြံပေါ်
အထက်တန်းကျောင်း	<input type="checkbox"/>	ဆေးရုံ	<input type="checkbox"/>	ဇေတီ	<input type="checkbox"/>
အလယ်တန်းကျောင်း	<input checked="" type="checkbox"/>	ကျွန်းမာရေးဌာန	<input type="checkbox"/>	ကျွန်းကြီးကျောင်း	<input checked="" type="checkbox"/>
မူလတန်းကျောင်း	<input type="checkbox"/>	ကျွန်းမာရေးဌာနခွဲ	<input checked="" type="checkbox"/>	ဟိန္ဒူဘုရားကျောင်း	<input type="checkbox"/>
မူကြိုကျောင်း	<input type="checkbox"/>	ဆေးပေးခန်း	<input type="checkbox"/>	ခရစ်ယာန်ကျောင်း	<input type="checkbox"/>
အခြား	<input type="checkbox"/>	အခြား	<input type="checkbox"/>	ဇလီ	<input type="checkbox"/>
				အခြား	<input type="checkbox"/>
မှတ်ချက်		မှတ်ချက်		မှတ်ချက်	

(ဂ) ကျွမ်းကျင်သူများမှတ်တမ်း (ကျေးရွာတွင်နေထိုင်သော သို့မဟုတ် တခြားရွာမှလာရောက်သော ကျွမ်းကျင်သူများ)

(၁) စာသင်ကျောင်း			(၂) ကျွန်းမာရေး			(၃) လက်မှုပညာရှင်		
	ရွာတွင်နေ ထိုင်သူ	အခြားရွာမှ လာသူ		ရွာတွင်နေ ထိုင်သူ	အခြား ရွာမှ လာသူ		ရွာတွင် နေထိုင်သူ	အခြားရွာ မှလာသူ
မူလတန်းပြဆရာ/မ	<input checked="" type="checkbox"/>	<input checked="" type="checkbox"/>	ဆရာဝန်	<input type="checkbox"/>	<input type="checkbox"/>	လက်သမား	<input checked="" type="checkbox"/>	<input checked="" type="checkbox"/>
အထက်တန်းပြဆရာ/မ	<input type="checkbox"/>	<input type="checkbox"/>	လက်ထောက် ကျွန်းမာရေးမှူး	<input type="checkbox"/>	<input type="checkbox"/>	ပန်းရံ	<input checked="" type="checkbox"/>	<input checked="" type="checkbox"/>
အလယ်တန်းပြဆရာ/မ	<input type="checkbox"/>	<input checked="" type="checkbox"/>	အမျိုးသမီးကျွန်းမာရေး ဆရာမ	<input type="checkbox"/>	<input type="checkbox"/>	လျှပ်စစ်ကျွမ်းကျင်၊ မီးသမား	<input checked="" type="checkbox"/>	<input checked="" type="checkbox"/>
မူကြိုဆရာ/မ	<input type="checkbox"/>	<input checked="" type="checkbox"/>	သားဖွားဆရာမ	<input type="checkbox"/>	<input checked="" type="checkbox"/>	ရေပိုက်သူ	<input checked="" type="checkbox"/>	<input checked="" type="checkbox"/>
အခြား	<input type="checkbox"/>	<input type="checkbox"/>	ပြည်သူ့ကျွန်းမာရေးလုပ်သား	<input type="checkbox"/>	<input type="checkbox"/>	စက်ပြင်ဆရာ	<input checked="" type="checkbox"/>	<input checked="" type="checkbox"/>
မှတ်ချက်			မှတ်ချက်			မှတ်ချက်		

(ဃ) ကျေးရွာသို့ ရောက်ရှိနိုင်သည့် လမ်းအခြေအနေ / ကျေးရွာတစ်ရွာသည် ၎င်း၏ ကျေးရွာအုပ်စုနှင့် ဆက်သွယ်ထားသော လမ်းအခြေအနေ (အောက်ပါတို့ကိုပိုင်းပါ)

ကျောက်ကြမ်းလမ်း ကတ္တရာလမ်း ကွန်ကရစ်လမ်း မော်တော်ဆိုင်ကယ်လမ်း
 ကျောက်ခင်းလမ်း မြေသားလမ်း လူသွားလမ်း အခြား _____

(င) ကျေးရွာဖွံ့ဖြိုးမှုစီမံချက်

- (၁) လူထုဝဟိုပြုစီမံကိန်းမစတင်မီ ဤကျေးရွာတွင်ကျေးရွာဖွံ့ဖြိုးမှု စီမံချက်ရှိခဲ့ပါသလား? ပိုင်းပါ
ရှိပါသည်/မရှိပါ/မသိပါ
- (၂) ရှိခဲ့ပါလျှင် ဤစီမံချက်ကို မည်သည့် ခုနှစ်တွင်ပြင်ဆင်ခဲ့ပါသနည်း? နှစ်-----/မသိပါ
- (၃) ဤစီမံချက်ကို ဖြိုနှယ်မှအတည်ပြုခဲ့ပါသလား? ဖြိုခဲ့ပါသည်/မဖြိုခဲ့ပါ /မသိပါ

(စ) ခေါ်ဆိုအကွာအဝေး

(၁) ဤကျေးရွာ၏ဝဟ်တိုမှ ၎င်းကျေးရွာအုပ်စု၏ဝဟ်အထိ ခေါ်ဆိုမည်မျှကွာဝေးသနည်း? မိုင်-----/ပေသီပါ

(၂) ဤကျေးရွာမှ ၎င်းကျေးရွာအုပ်စုဝဟ်အထိ သွားလာရာတွင်ကြာမြင့်သည့်အချိန်

ခြောက်ပေ့ ရာသီတွင်ကြာချိန်----- ထော်လာဂျီ/မော်တော်ဆိုင်ကယ်/ခြေလျှင်/လား/မော်တော်ဘုတ်/
အခြား-----

ရိုးရာသီတွင်ကြာချိန်----- ထော်လာဂျီ/မော်တော်ဆိုင်ကယ်/ခြေလျှင်/လား/မော်တော်ဘုတ်/
အခြား-----

(ဆ) ပတ်ဝန်းကျင်ဆိုင်ရာ သဘာဝဘေးအန္တရာယ်

ဤကျေးရွာတွင် ရေကြီးခြင်းကဲ့သို့ သဘာဝဘေးအန္တရာယ်ကျရောက်ဖူးခြင်း ရှိပါသလား။

၏ မရှိပါ ရှိပါသည် ရှိလျှင်ဖော်ပြပါ-----

(ဇ) ကျေးရွာတွင် ခွဲစည်းထားသော အဖွဲ့အစည်းများ

လူထုဝဟ်ဖြူစိမံကိန်းမတိုင်မီ ဤကျေးရွာတွင် ကျေးရွာဖွံ့ဖြိုးရေးအတွက် အစိုးရ (သို့) ရွာသားများကိုယ်တိုင်(သို့) စီမံကိန်းတစ်ခုခုမှ ခွဲစည်းထားသည့် အဖွဲ့အစည်းများရှိပါသလား။

(၁) -----

(၂) -----

(ဈ) အထွေထွေအုပ်ချုပ်ရေး ဦးစီးဌာန (GAD) မှ မှတ်တမ်းတင်ထားခြင်း

ဤကျေးရွာသည် အထွေထွေအုပ်ချုပ်ရေး ဦးစီးဌာန (GAD) မှ မှတ်တမ်းတင်ထားမှု ရှိပါသလား။

မရှိပါ ရှိပါသည်

ကျေးရွာခေါင်းဆောင်

အမည် **ဦး သွန်းဇိန်**

လက်မှတ်  နေ့စွဲ

လူထုစည်းရုံးရေးမှူး

အမည်

လက်မှတ် နေ့စွဲ

(ပထမနှစ်စက်ဝန်း)စီမံကိန်းစက်ဝန်း အချိန်ဇယား (ပုံစံ - ၈ - ၂)

ပုံစံ - ၈ - ၂ - စီမံကိန်းစက်ဝန်းအချိန်ဇယား (PC 2)

လမ်းညွှန်ချက်၊ သက်ဆိုင်ရာလူထုစည်းရုံးရေးများ/လက်ထောက်နည်းပညာများမှ စီမံကိန်းစက်ဝန်းအဆင့်တစ်ခုစီပြီးပါးတိုင်း ကျေးရွာနှင့် ကျေးရွာအုပ်စုအတွက် ဤပုံစံကို ဖြည့်သွင်းရမည်။						
စည်းရုံးရေးများ/ဝန်ထမ်း အမည် ဦး ငွေကျော်						
နေ့စွဲ	၂၇.၂. ၂၀၁၇		စက်ဝန်းအားအမှတ်ဖြစ်ပါ <input checked="" type="checkbox"/> စက်ဝန်း(၁) <input type="checkbox"/> စက်ဝန်း(၂) <input type="checkbox"/> စက်ဝန်း(၃) <input type="checkbox"/> စက်ဝန်း (၄)			
ပြည်နယ်/တိုင်း ဝဲရုံး	မြို့နယ် ကျောက်ကြီး	ကျေးရွာအုပ်စု	စောယု	ကျေးရွာ	စောယု	

စီမံကိန်းအောင်ရွက်မှုအဆင့်များ	နေ့စွဲ		အစည်းအဝေးတွင်တက်ရောက်သူအရေအတွက်			
	စတင်သည့် နေ့	ပြီးဆုံးသည့်နေ့	အမျိုးသား အရေအတွက်	အမျိုးသမီး အရေအတွက်	အိမ်ထောင်စု အရေအတွက်	လူမျိုးစုတက်ရောက်သူ အရေအတွက် နှင့် လူမျိုးစုအမည်
၁။ ကျေးရွာစီမံကိန်း မိတ်ဆက်အစည်းအဝေး	၂၇.၂.၂၀၁၇	၂၇.၂.၁၇	၈၅	၆၇	၂၂၆	၆၈ ၂၅၆
၂။ ကျေးရွာစွဲ မြို့ရေး စီမံချက်ရေးဆွဲခြင်း အစည်းအဝေး	၂၈.၂.၁၇	၂၈.၂.၁၇	၈၅	၆၇	၂၂၆	၆၈ ၂၅၆
၃။ ကျေးရွာအုပ်စု လုပ်ငန်းဆုံးဖြတ်ချက်ချသည့် အစည်းအဝေး	၅.၃.၁၇	၅.၃.၁၇	၂၃	၁၈	၄၁	၆၈ ၄၁
၄။ မြို့နယ်အဆင့် စီမံကိန်းရေးဆွဲရေး နှင့် အကောင်အထည်ဖော်ရေးကော်မတီ၏ စီမံကိန်း သုံးသပ်မှု အစည်းအဝေး	၂၇.၃.၁၇	၂၈.၃.၁၇	မရှိ	မရှိ	မရှိ	မရှိ
၅။ မြို့နယ် စီမံကိန်းရေးဆွဲရေး နှင့် အကောင်အထည်ဖော်ရေး ကော်မတီ၏ဆုံးဖြတ်မှုကို ရွာသို့ အသိပေး အကြောင်းကြားသည့် အစည်းအဝေး	၂၅.၅.၁၇	၂၅.၅.၁၇	၂၃	၂၁	၄၄	၆၈ ၄၄

၆။ စီမံကိန်းလုပ်ငန်းခွဲစီမံချက်ရေးဆွဲခြင်း အစည်းအဝေး							
၆.၁။ စီမံကိန်းလုပ်ငန်း အကောင်အထည်ဖော်ရေးအစီအစဉ် ရေးဆွဲခြင်း	၁၅.၅.၁၇	၁၅.၅.၁၇	၂၃	၂၁	၄၄	၁၅၈	၅၅၂
၆.၂။ ဝယ်ယူရေးအစီအစဉ် ရေးဆွဲခြင်း	၁၅.၅.၁၇	၁၅.၅.၁၇	၂၃	၂၁	၄၄	၁၅၈	၅၅၂
၆.၃။ သင်္ဘောရေးကုန်ကျမှု လျာထားအစီအစဉ် ရေးဆွဲခြင်း	၁၅.၅.၁၇	၁၅.၅.၁၇	၂၃	၂၁	၄၄	၁၅၈	၅၅၂
၆.၄။ ပြင်/ထိန်းအစီအစဉ် ရေးဆွဲခြင်း							
၇။ စီမံကိန်းလုပ်ငန်းခွဲ တိုးတက်မှု စောင့်ကြည့် အစည်းအဝေး							
၇.၁။ အစည်းအဝေး ပထမအကြိမ်	၁၀.၆.၁၇	၁၀.၆.၁၇	၅	၄	၉	၁၅၈	၉
၇.၂။ အစည်းအဝေး ဒုတိယအကြိမ်							
၇.၃။ အစည်းအဝေး တတိယအကြိမ်							
၈။ စီမံကိန်းလုပ်ငန်းခွဲ အပြီးသတ်စစ်ဆေးခြင်း အစည်းအဝေး	၂၂.၆.၁၇	၂၂.၆.၁၇	၅	၆	၁၁	၁၅၈	၁၁
၉။ လူထုစစ်ဆေးပွဲအစည်းအဝေး	၂၃.၆.၁၇	၂၃.၆.၁၇	၅	၇၀	၅၀	၁၅၈	၅၀

(ပထမနှစ်စက်ဝန်း) ကျေးရွာဖွံ့ဖြိုးရေး ဦးစားပေး အစီအစဉ် (ပုံစံ - ၈ - ၃)

ပုံစံ - ၈ - ၃ ကျေးရွာဖွံ့ဖြိုးရေး ဦးစားပေးအစီအစဉ် (Form PC 3)

လယ်ယာနှင့်မြေအကျိုးအမြတ် (၃) ကျေးရွာမှော်မှန်းချက်အစည်းအဝေး ပြီးဆုံးသောအခါ ကျေးရွာစီမံကိန်း အထောက်အကူပြု ကော်မတီသည် လူထုစည်းရုံးရေးမှူးအကူအညီဖြင့် ဤပုံစံကိုပြည့်စုံအောင် ဖြည့်သွင်းရမည်။			
လူထုစည်းရုံးရေးမှူး/ဝန်ထမ်း အမည်		ဦးလွှဲထွန်း	
နေ့စွဲ	၂၈.၉.၂၀၁၇	စက်ဝန်းအား အမှတ်ဖြစ်ပါ (✓)၊ စက်ဝန်း(၀) □ စက်ဝန်း(၂) □ စက်ဝန်း(၃) □ စက်ဝန်း(၄)	
ပြည်နယ်/တိုင်း	မြို့နယ်	ကျေးရွာအုပ်စု	ကျေးရွာ
ပဲခူး	ကျောက်ကြီး	တောပူ	တောပူ

က။ အခက်အခဲအတားအဆီးများအားလျှော့ချပေးခြင်း - ယခုလက်ရှိအခြေအနေတွင် ဤကျေးရွာဖွံ့ဖြိုးတိုးတက်ရေးအတွက် အဓိက အခက်အခဲအတားအဆီးများသည် မည်သည်များဖြစ်ပါသနည်း။ (အမျိုးသား/သမီး အနည်းဆုံးအခက်အခဲ ၅ ခုစီဖော်ပြပါ)

အမျိုးသား အဖွဲ့မှ တင်ပြသောအခက်အခဲအတားအဆီးများ	အမျိုးသမီး အဖွဲ့မှတင်ပြသောအခက်အခဲအတားအဆီးများ
၀ မိုးရာသီ၌ မွက်ပျားယဆော့ကြောင့် ဆွားလာရူးအခက်အခဲ	၀ ဖမ်းခြေယားနှိပ်၊ သောကြောင့် မျိုးစုဆီ ငွ်၊ ဇွတ်ထပ်ဖြင့် ဆွားလာရူးအခက်အခဲ
၂ ကျေးရွာတွင် ဆာကြည့်တိုက်မရှိသောကြောင့် ဗဟုသုတအသိယူ အခက်အခဲ	၂ ဆာကြည့်တိုက်မရှိသဖြင့် ဗဟုသုတ အခက်အခဲ
၃ ကျေးရွာတွင် ဖမ်းစီးတိုင်ဖွဲ့အဖွဲ့ ချီးမြှားအဖွဲ့အစည်းအခက်အခဲ	၃ ကျေးရွာတွင် ဖမ်းစီးအဖွဲ့အစည်း မရှိသဖြင့် အကျိုးရှိရာ တွင် အခက်အခဲရှိသည်။
၄ ကျေးရွာတွင် နန်းမဆောင်မရှိသောကြောင့် အခင်းအရေးအယူကြောင့် အခက်အခဲရှိသည်။	၄ ကျေးရွာတွင် နန်းမဆောင် မရှိသဖြင့် အကျိုးရှိရာ တွင် ဖမ်းစီးရာသီပျံ ဖြူရမ်းကိစ္စ အခက်အခဲရှိ
၅ ရေစိုကင်း၊ ရေသန့်၊ စရိတ်အခက်အခဲ ကျန်းမာရေး အခက်အခဲ	၅ ကျေးရွာရှိ ရေများ သန့်စင်မှုမရှိသဖြင့် အကျိုးရှိရာ တွင် အခက်အခဲရှိ ရှိကြောင်း အခက်အခဲ

ခ။ မှော်မှန်းခြင်း - နောင်လာမည့် (၅) နှစ် အတွင်း ကျေးရွာဖွံ့ဖြိုးရေး မှော်မှန်းလျာထားချက်များအား တင်ပြပါ။

အမျိုးသားအဖွဲ့မှ တင်ပြသောမှော်မှန်းချက်များ	အမျိုးသမီးအဖွဲ့မှ တင်ပြသောမှော်မှန်းချက်များ
၀ ရာသီမရွေး ဆွားလာရူး ဆွားလမ်း များ ဖြစ်ပေါ်ပါသည်။	၀ ကျေးရွာတွင် ကျွန်ုပ်တို့လမ်းလျှောက် ချစ်ပါသည်။
၂ စာပေပညာ ဗဟုသုတရရှိ ဆာကြည့် တိုက်လို့ ချင်ပါသည်။	၂ ဆာကြည့် ပြည်ရှိသော ဆာကြည့် တိုက် စာပေ လိုချင်ပါသည်။

အမျိုးသားအဖွဲ့မှ တင်ပြသောမှော်မှန်းချက်များ		အမျိုးသမီးအဖွဲ့မှ တင်ပြသောမှော်မှန်းချက်များ	
၃	ကျေးရွာတွင် ယမ်းမီးလို့ ချင်ပါသည်။	၃	တပေးပွားစာကျက်ရာ တွင် အဆင်ပြေ ရန် ယမ်းလို့ ချင်ပါသည်။
၄	အစဉ်း အစား ပွဲများ ကျင်းပ ရာတွင် လွယ်ကူ ရန် အိုးမဆောင် လိုချင်ပါ။	၄	ပျံ့ပွားလေ့ရှိသည့် အဆင် ပြေရန် အိုးမဆောင် လိုချင်ပါသည်။
၅	ကျောက်၊ ရေခဲ၊ ဂရုစိုက် စက် ကျွမ်းကျင် လိုချင်ပါသည်။	၅	ရွာတွင် စက်ကျွမ်းကျင် လိုချင်ပါသည်။
၆		၆	
၇		၇	

၈။ လူထုစိစစ်နန်း၏ လာမည့် (၄) နှစ်အတွက် အကျုံးဝင်သော ဦးစားပေး ဖွံ့ဖြိုးတိုးတက်မှု လုပ်ငန်း အစီအစဉ်များအားဖော်ပြပါ။

အဆင့်	ကျေးရွာအတွက် ဦးစားပေး ဖွံ့ဖြိုးတိုးတက်မှု လုပ်ငန်းစဉ်များ	အဆိုပြုသူ (အမျိုးသားများ/ အမျိုးသမီးများ/ အမျိုးသား+ အမျိုးသမီး)	ခန့်မှန်းကုန်ကျ စရိတ်	အကျိုးခံစားခွင့်ရှိသူ ခန့်မှန်းခြေ အရေအတွက်
၁	ကွန်ကရစ်လမ်း၊ ရေပေးစနစ်၊ ဖွံ့ဖြိုးရေး	၈ + ၆	၄၅၀၀,၀၀၀	၁၁၂၃
၂	ကျေးရွာတွင် ရေပေးစနစ်	၈ + ၆	၈၀၀၀,၀၀၀	၁၁၂၃
၃	မီးလင်းရေ	၈		၁၁၂၃
၄	ခန်းမဆောင်	၈ + ၆	၈၀၀၀,၀၀၀	၁၁၂၃
၅	ကန်ကျွန်း	၈ + ၆	၄၅၀၀,၀၀၀	၁၁၂၃

၁၁။ လူထုစီမံကိန်း၏ လာမည့် (၄) နှစ်အတွက် အကန့်မသတ်ဘဲ ဦးစားပေး ဖွံ့ဖြိုးတိုးတက်မှု လုပ်ငန်း အစီအစဉ်များအားခေါ်ပြုခြင်း

အဆင့်	ကျေးရွာအတွက် ဦးစားပေး ဖွံ့ဖြိုး တိုးတက်မှု လုပ်ငန်းစဉ်များ	အဆိုပြုသူ (အမျိုးသားများ/ အမျိုးသမီးများ/အမျိုးသား+ အမျိုးသမီး)	အခန်းကဏ္ဍ
၁			
၂			
၃			
၄			
၅			

ခေါင်းဆောင်၊ ကျေးရွာစီမံကိန်းအထောက်အကူပြုကော်မီတီမှ အတည်ပြုသည်။

အမည် ဦးကျော်စင်စိန် လက်မှတ် Kyau ၀၄.၉. ၂၀၁၇

(ဒုတိယနှစ်စက်ဝန်း) ကျေးရွာအခြေခံအချက်အလက်များ (ပုံစံ - ၈ - ၁)

ပုံစံ - ၈ - ၁ ကျေးရွာအခြေခံအချက်အလက်များ (Form PC 1)

လယ်ယာနှင့်ချက်၊ ကျေးရွာတစ်ရွာသို့ ပထမဆုံးမိတ်ဆက်ခရီး သွားရောက်သောအခါ လူထုစည်းရုံးရေးမှူးသည် ကျေးရွာ ခေါင်းဆောင်များအား ကျေးရွာအချက်အလက်များကို မေတ္တာရပ်ခံ၍ တောင်းခံရသည်။ ဤအချက်အလက်များကို စီမံကိန်း မိတ်ဆက်အစည်းဝေးမတိုင်မီတောင်းခံရမည်။ စီမံကိန်းမိတ်ဆက်အစည်းဝေးတွင် လူထုစည်းရုံးရေးမှူးသည် ဤအချက်အလက် များအား စစ်ဆေးပြီး မှန်ကန်အောင်ပြုလုပ်ရမည်။ ပြီးနောက်တွင် လူထုစည်းရုံးရေးမှူးမှ သတင်းအချက်အလက်ထံသို့ Tablets မှ တစ်ဆင့် ဖြည့်သွင်းရမည်။

ကျေးရွာခေါင်းဆောင်အမည် <i>ဦးညွန့်စိန်</i>	ကျေးရွာခေါင်းဆောင်၏ ဖုန်းနံပါတ် -	လူထုစည်းရုံးရေးမှူး၏ အမည် <i>အောင်ဦးစိုးကျော်စိုး</i>
ပြည်နယ်၊ တိုင်းဒေသကြီး၊ ပဲခူး	မြို့နယ် ကျောက်ကြီး	ကျေးရွာအုပ်စု <i>ကျေးရွာ</i>

က။ လူဦးရေ			
လူမျိုးစု	အိမ်ထောင်စုအရေအတွက်	ကိုးကွယ်သည့်ဘာသာ	အိမ်ထောင်စုအရေအတွက်
လူမျိုးစု (၁) <i>ဗမာ</i>	<i>၂၃၂</i> ^{<i>၁၇</i>}	ဘာသာ (၁) <i>ဗုဒ္ဓ</i>	<i>၂၃၂</i>
လူမျိုးစု (၂) -----		ဘာသာ (၂) -----	
လူမျိုးစု (၃) -----		ဘာသာ (၃) -----	
လူမျိုးစုရော -----		ဘာသာရော -----	
အခြား	-	-	-
	အရေအတွက်		
မသန်စွမ်းသူများ	<i>၂၂</i> ^{<i>၁၇</i>}	<i>ဗုဒ္ဓ</i>	<i>၂၂</i>
သက်ကြီးရွယ်အိုများ (၆၅ နှစ် နှင့် အထက်)	<i>၄၀</i> ^{<i>၂၀</i>}		<i>၂၀</i>
စစ်ဘေးရှောင်	-	-	-

	အမျိုးသား (အရေအတွက်)	အမျိုးသမီး (အရေအတွက်)
လူဦးရေ		
လူမျိုးစု (၁) <i>ဗမာ</i>	<i>၁၅၂</i>	<i>၈၀၂</i>
လူမျိုးစု (၂) -----		
လူမျိုးစု (၃) -----		
အခြား		
အိမ်ထောင်စဦးစီး	<i>၁၉၂</i>	<i>၄၀</i>
	<i>၂၀၀</i>	<i>၁၇</i>

(ခ) အခြေခံအဆောက်အအုံ အသုံးအဆောင်များ

စာသင်ကျောင်း	အမှတ် ခြံပေါ	ကျန်းမာရေး	အမှတ် ခြံပေါ	ဘာသာရေး အဆောက် အအုံများ	အမှတ် ခြံပေါ
အထက်တန်းကျောင်း	<input type="checkbox"/>	ဆေးရုံ	<input type="checkbox"/>	ဝေတီ	<input checked="" type="checkbox"/>
အလယ်တန်းကျောင်း	<input checked="" type="checkbox"/>	ကျန်းမာရေးဌာန	<input type="checkbox"/>	ဘုန်းကြီးကျောင်း	<input checked="" type="checkbox"/>
မူလတန်းကျောင်း	<input type="checkbox"/>	ကျန်းမာရေးဌာနခွဲ	<input checked="" type="checkbox"/>	ဟိန္ဒူဘုရားကျောင်း	<input type="checkbox"/>
မုက်ခွဲကျောင်း	<input type="checkbox"/>	ဆေးပေးခန်း	<input type="checkbox"/>	ရေပိတ်ယာန်ကျောင်း	<input type="checkbox"/>
အခြား	<input type="checkbox"/>	အခြား	<input type="checkbox"/>	ဗလီ	<input type="checkbox"/>
				အခြား	<input type="checkbox"/>
မှတ်ချက်		မှတ်ချက်		မှတ်ချက်	

(ဂ) ကျွမ်းကျင်သူများမှတ်တမ်း (ကျေးရွာတွင်နေထိုင်သော သို့မဟုတ် တခြားရွာမှလာရောက်သော ကျွမ်းကျင်သူများ)

(ခ) စာသင်ကျောင်း			(ဂ) ကျန်းမာရေး			(ဂ) လက်မှုပညာရှင်		
	ရွာတွင်နေ ထိုင်သူ	အခြားရွာမှ လာသူ		ရွာတွင်နေ ထိုင်သူ	အခြား ရွာမှ လာသူ		ရွာတွင် နေထိုင်သူ	အခြားရွာ မှလာသူ
မူလတန်းပြဆရာ/မ	<input checked="" type="checkbox"/>	<input type="checkbox"/>	ဆရာပန်	<input type="checkbox"/>	<input type="checkbox"/>	လက်သမား	<input checked="" type="checkbox"/>	<input type="checkbox"/>
အထက်တန်းပြဆရာ/မ	<input type="checkbox"/>	<input type="checkbox"/>	လက်ထောက် ကျန်းမာရေးမှူး	<input type="checkbox"/>	<input type="checkbox"/>	ပန်းရံ	<input checked="" type="checkbox"/>	<input type="checkbox"/>
အလယ်တန်းပြဆရာ/မ	<input checked="" type="checkbox"/>	<input checked="" type="checkbox"/>	အမျိုးသမီးကျန်းမာရေး ဆရာမ	<input type="checkbox"/>	<input type="checkbox"/>	လျှပ်စစ်ကျွမ်းကျင်၊ မီးသမား	<input checked="" type="checkbox"/>	<input type="checkbox"/>
မုက်ခွဲဆရာ/မ	<input type="checkbox"/>	<input type="checkbox"/>	သားဖွားဆရာမ	<input checked="" type="checkbox"/>	<input type="checkbox"/>	ရေပိုက်သူယ်သူ	<input checked="" type="checkbox"/>	<input type="checkbox"/>
အခြား	<input type="checkbox"/>	<input type="checkbox"/>	ပြည်သူ့ကျန်းမာရေးလုပ်သား	<input type="checkbox"/>	<input type="checkbox"/>	ဓက်ပြင်ဆရာ	<input checked="" type="checkbox"/>	<input type="checkbox"/>
မှတ်ချက်			မှတ်ချက်			မှတ်ချက်		

(ဃ) ကျေးရွာသို့ ရောက်ရှိနိုင်သည့် လမ်းအခြေအနေ / ကျေးရွာတစ်ရွာသည် ၎င်း၏ ကျေးရွာအုပ်စုနှင့် ဆက်သွယ်ထားသော လမ်းအခြေအနေ (အောက်ပါတို့ကိုစိုင်းပါ)

ကျောက်ကြားလမ်း ကတ္တရာလမ်း ကွန်ကရစ်လမ်း မော်တော်ဆိုင်ကယ်လမ်း
 ကျောက်ခင်းလမ်း မြေသားလမ်း လူသွားလမ်း အခြား _____

(င) ကျေးရွာဖွံ့ဖြိုးမှုစီမံချက်

(၁) လူထုထုတ်ပြန်စီမံကိန်းမကောင်မီ ဤကျေးရွာတွင်ကျေးရွာဖွံ့ဖြိုးမှု စီမံချက်ရှိခဲ့ပါသလား? ဝိုင်းပါ
 ရှိပါသည် () မရှိပါ () မသိပါ

(၂) ရှိခဲ့ပါလျှင် ဤစီမံချက်ကို မည်သည့် ခုနှစ်တွင်ပြင်ဆင်ခဲ့ပါသနည်း? နှစ်-----/မသိပါ

(၃) ဤစီမံချက်ကို မြို့နယ်မှအတည်ပြုခဲ့ပါသလား? ပြုခဲ့ပါသည်/မပြုခဲ့ပါ /မသိပါ

(စ) ခရီးအကွာအဝေး

- (၁) ဤကျေးရွာ၏တဟိုမှ ၎င်းကျေးရွာအုပ်စု၏တဟိုအထိ ခရီးဆိုင်မည်မျှ ကွာဝေးသနည်း? ခိုင်--၀--/မသိပါ
- (၂) ဤကျေးရွာမှ ၎င်းကျေးရွာအုပ်စု၏တဟိုအထိ သွားလာရာတွင် ကြာမြင့်သည့်အချိန်။

ခြောက်သွေ့ရာသီတွင် ကြာချိန် ----- ထော်လာရီ/မော်တော်ဆိုင်ကယ်/ခြေလျှင်/လား/မော်တော်ဘုတ်/
အခြား -----

မိုးရာသီတွင် ကြာချိန် ----- ထော်လာရီ/မော်တော်ဆိုင်ကယ်/ခြေလျှင်/လား/မော်တော်ဘုတ်/
အခြား -----

(ဆ) ပတ်ဝန်းကျင်ဆိုင်ရာ သဘာဝဘေးအန္တရာယ်

ဤကျေးရွာတွင် ရေကြီးခြင်းကဲ့သို့ သဘာဝဘေးအန္တရာယ်ကျရောက်ဖူးခြင်း ရှိပါသလား။

မရှိပါ ရှိပါသည် ရှိလျှင် ဖော်ပြပါ -----

(ဇ) ကျေးရွာတွင် ခွဲစည်းထားသော အဖွဲ့အစည်းများ

လူထုတော်ပြုစီမံကိန်းမတိုင်မီ ဤကျေးရွာတွင် ကျေးရွာဖွံ့ဖြိုးရေးအတွက် အစိုးရ (သို့) ရွာသားများကိုယ်တိုင် (သို့) စီမံကိန်းတစ်ခုခုမှ ခွဲစည်းထားသည့် အဖွဲ့အစည်းများရှိပါသလား။

- (၁) ----- မရှိပါ -----
- (၂) -----

(ဈ) အထွေထွေအုပ်ချုပ်ရေး ဦးစီးဌာန (GAD) မှ မှတ်တမ်းတင်ထားခြင်း

ဤကျေးရွာသည် အထွေထွေအုပ်ချုပ်ရေး ဦးစီးဌာန (GAD) မှ မှတ်တမ်းတင်ထားမှု ရှိပါသလား။
 မရှိပါ ရှိပါသည်

ကျေးရွာခေါင်းဆောင် အမည် ဦး ညွှန်စိန်
လက်မှတ်  နေ့စွဲ ၁၆. ၁၀. ၂၀၁၇

လူထုစည်းရုံးရေးမှူး အမည် ဦး ရှိန်ကျော်စိန်
လက်မှတ်  နေ့စွဲ 16. 10. 17.

(ဒုတိယနှစ်) ပုံစံ(စ-၂) စီမံကိန်းစက်ဝန်းအချိန်ဇယား (P-2)

ပုံစံ - စ - ၂ - စီမံကိန်းစက်ဝန်းအချိန်ဇယား (PC 2)

လမ်းညွှန်ချက်၊ သက်ဆိုင်ရာလူထုစည်းရုံးရေးမှူး/လက်ထောက်နည်းပညာမှူးများမှ စီမံကိန်းစက်ဝန်းအဆင့်တစ်ခုစီပြီးစီးတိုင်း ကျေးရွာနှင့် ကျေးရွာအုပ်စုအတွက် ဤပုံစံကို ဖြည့်သွင်းရမည်။

စည်းရုံးရေးမှူး/ဝန်ထမ်း အမည် ဒိုး ကျေးရွာ

ခန.စွဲ စက်ဝန်းအားအမှတ်ခြစ်ပါ စက်ဝန်း(၁) စက်ဝန်း(၂) စက်ဝန်း(၃) စက်ဝန်း(၄)

ပြည်နယ်/တိုင်း ပဲခူး မြို့နယ် ကျောက်ကြီး ကျေးရွာအုပ်စု ၆၅၅၂၂ ကျေးရွာ ၆၅၅၂၂

စီမံကိန်းစတင်ခွက်မှအဆင့်များ	ခန.စွဲ		အစည်းအဝေးတွင်တက်ရောက်သူအရေအတွက်			
	စတင်သည့် ခန.	ပြီးဆုံးသည့်ခန.	အမျိုးသား အရေအတွက်	အမျိုးသမီး အရေအတွက်	အိမ်ထောင်စု အရေအတွက်	လူမျိုးစုတက်ရောက်သူ အရေအတွက် နှင့် လူမျိုးစုအမည်
၁။ ကျေးရွာစီမံကိန်း မိတ်ဆက်အစည်းအဝေး	၀၆.၁၁.၁၇	၀၆.၁၁.၁၇	၀၂	၂၃	၅၃	၂၅၁ ၅၃
၂။ ကျေးရွာဖွံ့ဖြိုးရေး စီမံချက်ရေးဆွဲခြင်း အစည်းအဝေး	၃၀.၁၁.၁၇	၃၀.၁၁.၁၇	၁၁၈	၈၂	၂၀၂	၅၅၁ ၂၀၂
၃။ ကျေးရွာအုပ်စု လုပ်ငန်းဆုံးဖြတ်ချက်ချသည့် အစည်းအဝေး	၈.၁၂.၁၇	၈.၁၂.၁၇	၂၆	၁၁	၃၇	၁၀၁ ၃၇
၄။ မြို့နယ်အဆင့် စီမံကိန်းရေးဆွဲရေး နှင့် အကောင်အထည်ဖော်ရေးကော်မတီ၏ စီမံကိန်း သုံးသပ်မှု အစည်းအဝေး	၂၆.၁၂.၁၇	၂၆.၁၂.၁၇	၀၀	၀၀	၀၀	၀၀
၅။ မြို့နယ် စီမံကိန်းရေးဆွဲရေး နှင့် အကောင်အထည်ဖော်ရေး ကော်မတီ၏ဆုံးဖြတ်ချက်ကို ရွာသို့ အသိပေးကြေညာခြင်းအစည်းအဝေး						

စီမံကိန်းလုပ်ငန်းခွဲစီမံချက်ရေးဆွဲခြင်း အစည်းအဝေး						
၆.၁။ စီမံကိန်းလုပ်ငန်း အကောင်အထည်ဖော်ရေးအစီအစဉ် ရေးဆွဲခြင်း						
၆.၂။ ဝယ်ယူရေးအစီအစဉ် ရေးဆွဲခြင်း						
၆.၃။ ဘဏ္ဍာရေးကုန်ကျမှု လျာထားအစီအစဉ် ရေးဆွဲခြင်း						
၆.၄။ ပြင်/ထိန်းအစီအစဉ် ရေးဆွဲခြင်း						
၇။ စီမံကိန်းလုပ်ငန်းခွဲ တိုးတက်မှု စောင့်ကြည့် အစည်းအဝေး						
၇.၁။ အစည်းအဝေး ပထမအကြိမ်						
၇.၂။ အစည်းအဝေး ဒုတိယအကြိမ်						
၇.၃။ အစည်းအဝေး တတိယအကြိမ်						
၈။ စီမံကိန်းလုပ်ငန်းခွဲ အပြီးသတ်စစ်ဆေးခြင်း အစည်းအဝေး						
၉။ လူထုစစ်ဆေးပွဲအစည်းအဝေး						

(ဒုတိယနှစ်စက်ဝန်း) ကျေးရွာဖွံ့ဖြိုးရေး ဦးစားပေး အစီအစဉ် (ပုံစံ - ၈ - ၃)

ပုံစံ - ၈ - ၃ ကျေးရွာဖွံ့ဖြိုးရေး ဦးစားပေးအစီအစဉ် (Form PC 3)

လယ်ယာနှင့်မြေကွက် အဆင့်(၃) ကျေးရွာဖွံ့ဖြိုးရေးမှန်ချက်အစည်းအဝေး ပြီးဆုံးသောအခါ ကျေးရွာစီမံကိန်း အထောက်အကူပြု
 ကော်မတီသည် လူထုစည်းရုံးရေးမှန်ချက်အကူအညီဖြင့် ဤပုံစံကိုပြည့်စုံအောင် ဖြည့်သွင်းရမည်။

လူထုစည်းရုံးရေးမှန်ချက်/ဝန်ထမ်း အမည် ဒေါ်စိုစို
 ရက်စွဲ ၁၀.၁၁.၂၀၁၇ စက်ဝန်းအား အမှတ်ခြစ်ပါ (✓) စက်ဝန်း(၁)
 စက်ဝန်း(၂) စက်ဝန်း(၃) စက်ဝန်း(၄)

မြို့နယ်/တိုင်း ပဲခူး၊ မြို့နယ် ကျောက်ကြီး၊ ကျေးရွာအုပ်စု တောမူ၊ ကျေးရွာ တောမူ

က. အစက်အစဲအတားအဆီးများအားရေးမှန်းခြင်း - ယခုလက်ရှိအခြေအနေတွင် ဤကျေးရွာဖွံ့ဖြိုးရေးတိုးတက်ရေးအတွက်
 အဓိက အစက်အစဲအတားအဆီးများသည် မည်သည်များဖြစ်ပါသနည်း။ (အမျိုးသား/သမီး အနည်းဆုံးအစက်အစဲ ၅ ခုစီဖော်ပြပါ)

အမျိုးသား အဖွဲ့မှ တင်ပြသောအစက်အစဲအတားအဆီးများ	အမျိုးသမီး အဖွဲ့မှ တင်ပြသောအစက်အစဲအတားအဆီးများ
၁ ကျောင်းခြံစည်းရုံး လုံခြုံမှုမရှိခြင်းကြောင့် ကျောင်းသား/သူ များ အစက်အစဲ လုံခြုံမှုမရှိ	၁ ကျောင်းခြံစည်းရုံး နိုင်စေရန် မရှိမည် ခဲ/စွာ ဖွားစင်ရောက်
၂ ကျေးရွာစုစု မရှိသောကြောင့် အစက်အစဲ အဝေးပြုစွာဖြုတ်ရှင်းရမည် စက်စီခြင်း ။	၂ ကျေးရွာစုစု မရှိသောကြောင့် ကျေးရွာ အစက်အစဲ ဖွားစင်ရောက်
၃ စာကြည့်တိုက် မရှိသောကြောင့် ကျေးရွာအတွက် အစက်အစဲ ဖွားစင်ရောက်	၃ ကျေးရွာတွင်း လမ်းပန်း များသည် ဖြစ်စေရန် ဖွားစင်ရောက်
၄ ကျေးရွာတွင်း ဖြစ်စေရန် ဖွားစင်ရောက် အစက်အစဲ ဖွားစင်ရောက်	၄ အစက်အစဲ ဖွားစင်ရောက် ကျေးရွာတွင်း စာကြည့်တိုက် မရှိသောကြောင့်
၅	၅

ခ. မျှော်မှန်းခြင်း - နောင်လာမည့် (၅) နှစ် အတွင်း ကျေးရွာဖွံ့ဖြိုးရေး မျှော်မှန်းချက်များအား တင်ပြပါ။

အမျိုးသားအဖွဲ့မှ တင်ပြသောမျှော်မှန်းချက်များ	အမျိုးသမီးအဖွဲ့မှ တင်ပြသောမျှော်မှန်းချက်များ
၁ စာကြည့်တိုက် ဖြစ်စေရန် လုံခြုံမှုမရှိခြင်းကြောင့် ကျောင်းသား/သူ များ အစက်အစဲ လုံခြုံမှုမရှိ	၁ ကျောင်းခြံစည်းရုံး နိုင်စေရန် မရှိမည် ခဲ/စွာ ဖွားစင်ရောက်
၂ ကျေးရွာစုစု မရှိသောကြောင့် အစက်အစဲ အဝေးပြုစွာဖြုတ်ရှင်းရမည် စက်စီခြင်း ။	၂ ကျေးရွာစုစု မရှိသောကြောင့် ကျေးရွာ အစက်အစဲ ဖွားစင်ရောက်
၃ စာကြည့်တိုက် မရှိသောကြောင့် ကျေးရွာအတွက် အစက်အစဲ ဖွားစင်ရောက်	၃ ကျေးရွာတွင်း လမ်းပန်း များသည် ဖြစ်စေရန် ဖွားစင်ရောက်
၄ ကျေးရွာတွင်း ဖြစ်စေရန် ဖွားစင်ရောက် အစက်အစဲ ဖွားစင်ရောက်	၄ အစက်အစဲ ဖွားစင်ရောက် ကျေးရွာတွင်း စာကြည့်တိုက် မရှိသောကြောင့်

၅		၅

ငါ လူထုစီမံကိန်း၏ လာမည့် (၄) နှစ်အတွက် အကျိုးပင်သော ဦးစားပေး ဖွံ့ဖြိုးတိုးတက်မှု လုပ်ငန်း အစီအစဉ်များအားဖော်ပြပါ။

အဆင့်	ကျေးရွာအတွက် ဦးစားပေး ဖွံ့ဖြိုးတိုးတက်မှု လုပ်ငန်းစဉ်များ	အဆိုပြုသူ (အမျိုးသားများ/ အမျိုးသမီးများ/အမျိုးသား+ အမျိုးသမီး)	ခန့်မှန်းကုန်ကျ ဝရိတ်	အကျိုးခံစားခွင့်ရှိသူ ခန့်မှန်းခြေ အရေအတွက်
၀	ကျွန်းခြံစိုက်ပျိုးရေး နှင့် အခြားစိုက်ပျိုးရေး	m + ၈		1144 888
၂	ဆေးကုသရေး	၈		1144
၃	ရွာတွင်း ဂဝံအိမ်	m + ၈		1144
၄	အခြေခံအဆောက်အအုံ	m + ၈		1144 888
၅				

ငါ လူထုစီမံကိန်း၏ လာမည့် (၄) နှစ်အတွက် အကျိုးပင်သော ဦးစားပေး ဖွံ့ဖြိုးတိုးတက်မှု လုပ်ငန်း အစီအစဉ်များအားဖော်ပြပါ။

အဆင့်	ကျေးရွာအတွက် ဦးစားပေး ဖွံ့ဖြိုးတိုးတက်မှု လုပ်ငန်းစဉ်များ	အဆိုပြုသူ (အမျိုးသားများ/ အမျိုးသမီးများ/အမျိုးသား+ အမျိုးသမီး)	အခန်းကဏ္ဍ
၀			
၂			
၃			
၄			
၅			

ခေါင်းဆောင်၊ ကျေးရွာစီမံကိန်းအဖွဲ့ဝင် အကျိုးပြုကော်မတီမှ အတည်ပြုသည်။

အမည် ဦးကျော်စွမ်းစွမ်း လက်မှတ် Ky... ၀၄.၉ 30.11.17

(တတိယနှစ်စက်ဝန်း) ကျေးရွာအခြေခံ အချက်အလက်များ (ပုံစံ - ၈ - ၁)

ပုံစံ - ၈ - ၁ ကျေးရွာအခြေခံအချက်အလက်များ (Form PC 1)

လယ်ညှပ်ချက်၊ ကျေးရွာတစ်ရွာသို့ ပထမဆုံးမိတ်ဆက်ခေါ် သွားစေရန်အတွက် လူထုစည်းရုံးရေးမှူးသည် ကျေးရွာ ခေါင်းဆောင်များအား ကျေးရွာအချက်အလက်များကို ဖေ့ဘွတ်စ်ပေါ်တွင် တောင်းခံရသည်။ ဤအချက်အလက်များကို စီမံကိန်း မိတ်ဆက်အစည်းဝေးပေါ်တွင် တောင်းခံရသည်။ စီမံကိန်းမိတ်ဆက်အစည်းဝေးတွင် လူထုစည်းရုံးရေးမှူးသည် ဤအချက်အလက် များအား စစ်ဆေးပြီး မှန်ကန်အောင်ပြုလုပ်ရမည်။ ပြီးနောက်တွင် လူထုစည်းရုံးရေးမှူးမှ သတင်းအချက်အလက်လက်ထပ်၊ Tablets မှ တဆင့် ဖြည့်သွင်းရမည်။

ကျေးရွာခေါင်းဆောင် အမည် ဦးအောင်အိမ်	ကျေးရွာခေါင်းဆောင်၏ ဝန်နံပါတ် ၀၉၇၉၄၃၉၇၂၂၈	လူထုစည်းရုံးရေးမှူး၏ အမည် ဦးကျော်စွာ
ပြည်နယ်/တိုင်းဒေသကြီး	ပဲခူးတိုင်း	မြို့နယ်
ကျောက်ကြီး	ကျေးရွာအုပ်စု	ရွာ
	ရွာ	ရွာ

ကား လူဦးရေ

လူမျိုးစု	အိမ်ထောင်စုအရေအတွက်	ကိုးကွယ်သည့်ဘာသာ	အိမ်ထောင်စုအရေအတွက်
လူမျိုးစု (၁) ဗမာ	၂၃၇	ဘာသာ (၁) ဗုဒ္ဓ	၂၃၇
လူမျိုးစု (၂) -----		ဘာသာ (၂) -----	
လူမျိုးစု (၃) -----		ဘာသာ (၃) -----	
လူမျိုးစုရော -----		ဘာသာရော -----	
အခြား			
	အရေအတွက်		
မသန်စွမ်းသူများ	၁၅		
သက်ကြီးရွယ်အိုများ (၆၅ နှစ် နှင့် အထက်)	၈၈		
စစ်ဘေးရှောင်	-		

	အမျိုးသား (အရေအတွက်)	အမျိုးသမီး (အရေအတွက်)
လူဦးရေ		
လူမျိုးစု (၁) -----	၅၄၃	၅၉၆
လူမျိုးစု (၂) -----		
လူမျိုးစု (၃) -----		
အခြား		
အိမ်ထောင်စုဦးစီး	၂၂၃	၁၄

(ခ) အခြေခံအထောက်အပံ့ အသုံးအဆောင်များ

စာသင်ကျောင်း	အမှတ် ခြံပိ	ကျွန်းမာရေး	အမှတ် ခြံပိ	ဘာသာရေး အထောက် အပံ့များ	အမှတ် ခြံပိ
မူကြိုကျောင်း	<input type="checkbox"/>	တိုက်နယ်လေးရုံ	<input type="checkbox"/>	ဝေဝီ	<input checked="" type="checkbox"/>
မူလတန်းကျောင်း	<input type="checkbox"/>	ကျွန်းမာရေးဌာန	<input type="checkbox"/>	ဘုန်းကြီးကျောင်း	<input checked="" type="checkbox"/>
မူလတန်းကျောင်း	<input type="checkbox"/>	ကျွန်းမာရေးဌာန	<input checked="" type="checkbox"/>	ဟိန္ဒူဘုရားကျောင်း	<input type="checkbox"/>
အလယ်တန်းကျောင်း	<input type="checkbox"/>	ဆေးပေးခန်း	<input type="checkbox"/>	ရေရိယာနံကျောင်း	<input type="checkbox"/>
လယ်လှူကျောင်း	<input checked="" type="checkbox"/>	အခြား	<input type="checkbox"/>	ဝလီ	<input type="checkbox"/>
အထက်တန်းကျောင်း	<input type="checkbox"/>			အခြား	<input type="checkbox"/>
အခြား	<input type="checkbox"/>				
မှတ်ချက်		မှတ်ချက်		မှတ်ချက်	

(ဂ) ကျွမ်းကျင်သူများမှတ်တမ်း (ကျေးရွာတွင်နေထိုင်သော သို့မဟုတ် တခြားရွာမှလာရောက်သော ကျွမ်းကျင်သူများ)

	(ခ) စာသင်ကျောင်း		(၂) ကျွန်းမာရေး			(၃) လက်မှုပညာရှင်		
	ရွာတွင်းနေ ထိုင်သူ	အခြားရွာမှ လာသူ		ရွာတွင်းနေ ထိုင်သူ	အခြား ရွာမှ လာသူ		ရွာတွင်း နေထိုင်သူ	အခြားရွာ မှလာသူ
မူလတန်းပြဆရာ/မ	<input checked="" type="checkbox"/>	<input type="checkbox"/>	ဆရာဝန်	<input type="checkbox"/>	<input type="checkbox"/>	လက်သမား	<input checked="" type="checkbox"/>	<input type="checkbox"/>
အထက်တန်းပြဆရာ/မ	<input type="checkbox"/>	<input type="checkbox"/>	လက်ထောက် ကျွန်းမာရေးမှူး	<input type="checkbox"/>	<input type="checkbox"/>	ပန်းရံ	<input checked="" type="checkbox"/>	<input type="checkbox"/>
အလယ်တန်းပြဆရာ/မ	<input type="checkbox"/>	<input checked="" type="checkbox"/>	အမျိုးသမီးကျွန်းမာရေး ဆရာမ	<input type="checkbox"/>	<input checked="" type="checkbox"/>	လျှပ်စစ်ကျွမ်းကျင်၊ ဦးသမား	<input type="checkbox"/>	<input type="checkbox"/>
မူကြိုဆရာ/မ	<input type="checkbox"/>	<input type="checkbox"/>	သားဖွားဆရာမ	<input checked="" type="checkbox"/>	<input type="checkbox"/>	ရေပိုက်သူယ်သူ	<input type="checkbox"/>	<input type="checkbox"/>
အခြား	<input type="checkbox"/>	<input type="checkbox"/>	ပြည်သူ့ကျွန်းမာရေးလုပ်သား	<input type="checkbox"/>	<input type="checkbox"/>	စက်ပြင်ဆရာ	<input type="checkbox"/>	<input type="checkbox"/>
မှတ်ချက်			မှတ်ချက်			မှတ်ချက်		

(ဃ) ကျေးရွာသို့ ရောက်ရှိနိုင်သည့် လမ်းအခြေအနေ / ကျေးရွာတစ်ရွာသည် ၎င်း၏ ကျေးရွာအုပ်စုနှင့် ဆက်သွယ်ထားသော လမ်းအခြေအနေ (အောက်ပါတို့ကိုစိုင်းပါ)

ကျောက်ကြမ်းလမ်း ကတ္တရာလမ်း ကွန်ကရစ်လမ်း မော်တော်ဆိုင်ကယ်လမ်း
ကျောက်စင်းလမ်း မြေသားလမ်း လူသွားလမ်း အခြား _____

(င) ကျေးရွာဖွံ့ဖြိုးမှုစီမံချက်

- (၁) လူထုပတ်ဝန်းကျင်ထိခိုက်မှုမရှိစေရန် ဤကျေးရွာတွင်ကျေးရွာဖွံ့ဖြိုးမှု စီမံချက်ရှိခဲ့ပါသလား? ပိုင်းပါ
- (၂) ရှိခဲ့ပါလျှင် ဤစီမံချက်ကို မည်သည့် ခုနှစ်တွင်ပြင်ဆင်ခဲ့ပါသနည်း? ရှိပါသည်/မရှိပါ/မသိပါ
- (၃) ဤစီမံချက်ကို ဖြည့်စွက်မှုအတည်ပြုခဲ့ပါသလား? နှစ်-----/မသိပါ
- ပြုခဲ့ပါသည်/မပြုခဲ့ပါ /မသိပါ

(စ) ဝေဖန်အကွာအဝေး

- (၁) ဤကျေးရွာ၏ပတ်ဝန်းကျင်တွင် ကျေးရွာအုပ်စု၏ပတ်ဝန်းကျင် ဝေဖန်မည်မျှကွာဝေးသနည်း? ပိုင်-----/မသိပါ

(တတိယနှစ်) ပုံစံ(စ-၂) စီမံကိန်းစက်ဝန်းအချိန်ဇယား (P-2)

ပုံစံ - စ - ၂ - စီမံကိန်းစက်ဝန်းအချိန်ဇယား (PC 2)

လက်ရှိနှစ်အတွက် စီမံကိန်းစက်ဝန်းအချိန်ဇယား/လက်ထောက်နည်းပညာပျံ့နှံ့ရေးမှူးမှ စီမံကိန်းစက်ဝန်းအဆင့်တစ်ခုစီပြီးစီးတိုင်း တွေ့ရှိမှုနှင့် တွေ့ရှိမှုအပေါ်အတွက် ဤပုံစံကို ဖြည့်စွက်ရမည်									
စီမံကိန်းအမျိုးအမည် ဦးထွန်းဖြူမာန်									
နေ့စွဲ 8.1.2019					စက်ဝန်းအားအမှတ်ကြိုက်ပါ <input type="checkbox"/> စက်ဝန်း(၁) <input type="checkbox"/> စက်ဝန်း(၂) <input checked="" type="checkbox"/> စက်ဝန်း(၃) <input type="checkbox"/> စက်ဝန်း(၄)				
ပြည်နယ်/တိုင်း	ခရိုင်	မြို့နယ်	ကျောက်ကြီး	ကျေးရွာအုပ်စု	၆၀၀၂	ကျေးရွာ	၆၀၀၂		

စီမံကိန်းအမျိုးအမည်	နေ့စွဲ		အစည်းအဝေးတွင်တက်ရောက်သူအရေအတွက်				အိမ်ထောင်စု	အိမ်ထောင်စု %	
	စတင်သည့်နေ့	ပြီးဆုံးသည့်နေ့	အမျိုးသားအရေအတွက်	အမျိုးသမီးအရေအတွက်	အိမ်ထောင်စုအရေအတွက်	လူမျိုးစုတက်ရောက်သူအရေအတွက်နှင့် လူမျိုးစုအမည်			
၁။ မြို့နယ်စီမံကိန်း မိတ်ဆက်အစည်းအဝေး	13.9.18	13.9.18	81	153	234	၈၈၈	234	237	98.73%
၂။ မြို့နယ်စီမံကိန်းစီမံကိန်းအစည်းအဝေး	13.9.18	13.9.18	81	153	234	"	"	237	98.73%
၃။ မြို့နယ်စီမံကိန်းစီမံကိန်းအစည်းအဝေး	13.9.18	13.9.18	9	7	16	"	16		
၄။ မြို့နယ်စီမံကိန်းစီမံကိန်းစီမံကိန်းအစည်းအဝေး	26.11.18	26.11.18	မရှိ	မရှိ	မရှိ	မရှိ			
၅။ မြို့နယ်စီမံကိန်းစီမံကိန်းစီမံကိန်းအစည်းအဝေး	8.2.19	8.2.19	69	112	181	၈၈၈	181	237	76.37%
၆။ မြို့နယ်စီမံကိန်းစီမံကိန်းစီမံကိန်းအစည်းအဝေး	မရှိ	မရှိ	မရှိ	မရှိ	မရှိ	မရှိ			
၇။ မြို့နယ်စီမံကိန်းစီမံကိန်းစီမံကိန်းအစည်းအဝေး	1.3.19	1.3.19	64	72	136	၈၈၈	136	237	57.38%

၆.၂။ အင်္ဂလိပ်စာအုပ်အစီအစဉ် ဖော်ပြခြင်း	၁.၈.၁၇	၁.၈.၁၇						
၆.၃။ အင်္ဂလိပ်စာအုပ်အစီအစဉ် လျာထားအစီအစဉ် ဖော်ပြခြင်း	၁.၈.၁၇	၁.၈.၁၇						
၆.၄။ အင်္ဂလိပ်စာအုပ်အစီအစဉ် ဖော်ပြခြင်း	၁.၈.၁၇	၁.၈.၁၇						
၇။ စာအုပ်အစီအစဉ် အစီအစဉ် စာအုပ်အစီအစဉ် အစီအစဉ်	မလို	မလို	မလို	မလို	မလို	မလို		
၇.၁။ အစီအစဉ်အစီအစဉ် အစီအစဉ်								
၇.၂။ အစီအစဉ်အစီအစဉ် အစီအစဉ်								
၇.၃။ အစီအစဉ်အစီအစဉ် အစီအစဉ်								
၈။ အင်္ဂလိပ်စာအုပ်အစီအစဉ် အစီအစဉ်အစီအစဉ်								
၉။ အင်္ဂလိပ်စာအုပ်အစီအစဉ်အစီအစဉ်								

(တတိယနှစ်စက်ဝန်း) ကျေးရွာဖွံ့ဖြိုးရေး ဦးစားပေး အစီအစဉ် (ပုံစံ - ၈ - ၃)

ပုံစံ - ၈-၃ ကျေးရွာဖွံ့ဖြိုးရေး ဦးစားပေးအစီအစဉ် (Form PC 3)

လမ်းညွှန်မှတ် အဆင့်(၃)ကျေးရွာမှိုင်းရက်အစည်းအဝေးပြီးဆုံးသောအခါ ကျေးရွာစီမံကိန်း အထောက်အကူပြု ကော်မတီသည် လူထုစည်းရုံးရေးမှူးအကူအညီဖြင့် ဤပုံစံကိုပြည့်စုံအောင် ဖြည့်သွင်းရမည်။			
လူထုစည်းရုံးရေးမှူး/ဝန်ထမ်း အမည်		ဦးဖျော်ဖြေ	
နေ့စွဲ	၈.၂.၂၀၁၉	စက်ဝန်းအား အမှတ်ခြစ်ပါ (V) <input checked="" type="checkbox"/> စက်ဝန်း(၁) <input type="checkbox"/> စက်ဝန်း(၂)၊(၃)၊(၄)၊(၅)၊(၆)၊(၇)၊(၈)၊(၉)	
ပြည်နယ်/တိုင်း	မဲခူး	မြို့နယ်	ကျေးရွာအုပ်စု
	ကျောက်ကြီး	ကျေးရွာအုပ်စု	ကျေးရွာ
		ကျေးရွာအုပ်စု	ကျေးရွာ

က။ အခက်အခဲအတားအဆီးများအားဆွေးနွေးခြင်း - ယခုလက်ရှိအခြေအနေတွင်ဤကျေးရွာဖွံ့ဖြိုးတိုးတက်ရေးအတွက် အဓိကအခက်အခဲအတားအဆီးများသည် မည်သည့်များဖြစ်ပါသနည်း။ (အမျိုးသား/သမီး အနည်းဆုံးအခက်အခဲ ၅ ခုစီဖော်ပြပါ)

ဆုတ်စုစွဲ ဆွေးနွေးမှုများမှ တင်ပြသောအခက်အခဲအတားအဆီးများ	
အခက်အခဲအတားအဆီးများ	□ တွား ငမာ ဇာတ်ကား + မ
အခက်အခဲအတားအဆီးများ	□ တွား ငမာ ဇာတ်ကား + မ
အခက်အခဲအတားအဆီးများ	□ တွား ငမာ ဇာတ်ကား + မ
အခက်အခဲအတားအဆီးများ	□ တွား ငမာ ဇာတ်ကား + မ
အခက်အခဲအတားအဆီးများ	□ တွား ငမာ ဇာတ်ကား + မ

ခ။ မျှော်မှန်းခြင်း- နောင်လာမည့် (၅) နှစ် အတွင်း ကျေးရွာပွဲ၊ ငြိမ်းရေး၊ မျှော်မှန်းလျာထားချက်များအား တင်ပြပါ။

အုပ်စုခွဲ၊ ဝေဖွဲ့ခန်းမှများမှ တင်ပြသော အခက်အခဲအတားအဆီးများ	
အစည်းအဝေး ခွဲခွဲ ဝင်ကျိုး၊ မျှား၊ ကျွင်း၊ ပရုန် နေရာအဆင် ပြင်လုပ်ငန်းများ	<input type="checkbox"/> ကျား ၀၀၊ ၀၀ ကျား + ၀
ရွာတွင်း လမ်း၊ များ၊ အဆင် ဖြည့်တင် ပေးချင် ရန်	<input type="checkbox"/> ကျား ၀၀၊ ၀၀ ကျား + ၀
စာပေပညာပုဂ္ဂလိကအဖွဲ့အစည်း အဖွဲ့အစည်းများ၊ ရွာတွင်း တွင်း ခြိုက်ချင် ရန်	<input type="checkbox"/> ကျား ၀၀၊ ၀၀ ကျား + ၀
အရပ်အဝန်း အဖွဲ့အစည်း အဖွဲ့အစည်းများ၊ ဝေပါ များ၊ လာရန်	<input type="checkbox"/> ကျား ၀၀၊ ၀၀ ကျား + ၀
ကျွန်း၊ မာရေး ခွဲခွဲ ပတ် သက်သက် အဖွဲ့အစည်း ပညာပညာများ၊ ဝါး၊ များ၊ လာရန်	<input type="checkbox"/> ကျား ၀၀၊ ၀၀ ကျား + ၀

င။ လူထုဝင်တန်း၏ လာမည့် (၄) နှစ်အတွက် အကျိုးဝင်သော ဦးစားပေး ပွဲများတိုးတက်မှု လုပ်ငန်း အစီအစဉ်များအား ဖော်ပြပါ။

ဦးစားပေး အဆင့်	ကျေးရွာအတွက် ဦးစားပေး ပွဲများတိုးတက်မှု လုပ်ငန်းစဉ်များ	အဆိုပြုသူ(အမျိုးသားများ/အမျိုးသမီးများ/အမျိုးသား+အမျိုးသမီး)	အခန်းကဏ္ဍ	ဦးစားပေး အဆင့်သတ်မှတ်ချက်	ခန့်မှန်း ကုန်ကျစရိတ်	အကျိုးခံစားခွင့်ရှိသူ ခန့်မှန်းခြေ အရေအတွက်		
						ကျား	မ	ပေါင်း
၁	ဘက်စုံချိန် နှစ် ၁၀	ကျား + ၁၀	ကျေးရွာအတွက် အဖွဲ့အစည်း		27,800,000	543	596	1139
၂	ရွာတွင်း ဂဝံ လမ်း	ကျား + ၁၀	လမ်း၊ ကျေးရွာအတွက်		8,500,000	543	596	1139

၃	စာလှေတိုက်	၆၀	အိတ်/အဆောက် အခန်းများ	၇၀၀၀၀၀၀	၅၂၀	၅၇၆	၁၁၅၇
၄							
၅							

ပေး လူထုဝန်ထမ်း၏ လာမည့် (၄) နှစ်အတွက် အကျုံးမဝင်သော ဦးစားပေး ဖွံ့ဖြိုးတိုးတက်မှု လုပ်ငန်း အစီအစဉ်များအားဖော်ပြပါ။

အဆင့်	ကျေးဇူးရှင်အတွက် ဦးစားပေး ဖွံ့ဖြိုး တိုးတက်မှု လုပ်ငန်းစဉ်များ	အဆိုပြုသူ (အမျိုးသားများ/ အမျိုးသမီးများ/အမျိုးသား+ အမျိုးသမီး)	အခန်းကဏ္ဍ
၁	ဇနီး၊ ဇနီး၊ ဘဝတိုက် :	ကျား + ၆	Livelihoods
၂	စက်ဝိုင်း ဘဝတိုက် :	ကျား + ၆	Livelihoods
၃	စက်ချွန် ဘဝတိုက် :	၆	Livelihoods
၄			
၅			

ခေါင်းစောင်၊ ကျေးဇူးရှင်ဝန်ထမ်းအထောက်အကူပြုကော်မတီမှအတည်ပြုသည်။

အမည် ဦးကျော်စင်ကျော် လက်မှတ် [Signature] နေ့စွဲ ၈.၁.၂၀၁၇

(စတုတ္ထနှစ်စက်ဝန်း) ကျေးရွာအခြေခံ အချက်အလက်များ (ပုံစံ - ၈ - ၁)

ပုံစံ - ၈ - ၁ ကျေးရွာအခြေခံအချက်အလက်များ (Form PC 1)

လမ်းညွှန်ချက်။ ကျေးရွာတစ်ရွာသို့ ပထမဆုံးမိတ်ဆက်ခရီးသွားရောက်သောအခါ လူထုစည်းရုံးရေးမှူးသည် ကျေးရွာခေါင်းဆောင်များအားကျေးရွာအချက်အလက်များကိုမေတ္တာရပ်ခံ၍တောင်းခံရသည်။ ဤအချက်အလက်များကိုစီမံကိန်းမိတ်ဆက်အစည်းဝေးမတိုင်မီတောင်းခံရမည်။ စီမံကိန်းမိတ်ဆက်အစည်းဝေးတွင် လူထုစည်းရုံးရေးမှူးသည် ဤအချက်အလက်များအား စစ်ဆေးပြီး မှန်ကန်အောင်ပြုလုပ်ရမည်။ ပြီးနောက်တွင် လူထုစည်းရုံးရေးမှူးမှ သတင်းအချက်အလက်ထိသို့ Tablets မှ တဆင့် ဖြည့်သွင်းရမည်။

ကျေးရွာခေါင်းဆောင် အမည် ဦးညွန့်စိန်	ကျေးရွာခေါင်းဆောင်၏ ဖုန်းနံပါတ် ၀၉-၇၇၄၅၇၇၈	လူထုစည်းရုံးရေးမှူး၏အမည် ဦးဝင်းထွန်း
ပြည်နယ်၊ ဝိုင်းဒေသကြီး ပဲခူး	မြို့နယ် ကျောက်ကြီး	ကျေးရွာအုပ်စု တောပု
		ကျေးရွာ တောပု

က။ လူဦးရေ

လူမျိုးစု	အိမ်ထောင်စုအရေအတွက်	ကိုးကွယ်သည့်ဘာသာ	အိမ်ထောင်စုအရေအတွက်
လူမျိုးစု (၁)---အမည်	၂၃၃	ဘာသာ(၁)---ဗုဒ္ဓ	၂၃၃
လူမျိုးစု (၂)-----		ဘာသာ(၂)-----	
လူမျိုးစု (၃)-----		ဘာသာ(၃)-----	
လူမျိုးစုရော-----		ဘာသာရော-----	
အခြား			
	အရေအတွက်		
မသန်စွမ်းသူများ	၆၉		
သက်ကြီးရွယ်အိုများ (၆၅ နှစ် နှင့် အထက်)	၆၅၇ ဦး		

စင်ဘေးရှောင်	
--------------	--

	အမျိုးသား(အရေအတွက်)	အမျိုးသမီး(အရေအတွက်)	စုစုပေါင်းအရေအတွက်
လူဦးရေ			
လူမျိုးစု (၁)-----	543	571	1114
လူမျိုးစု (၂)-----			
လူမျိုးစု (၃)-----			
အခြား			
အိမ်ထောင်ဦးစီး	192	45	237

(ခ)အခြေခံအဆောက်အအုံ အသုံးအဆောင်များ

စာသင်ကျောင်း	အမှတ် ခြံစံပါ	ကျန်းမာရေး	အမှတ် စံပါ	ဘာသာရေးအဆောက် အအုံများ	အမှတ် ခြံစံပါ
အထက်တန်းကျောင်း	<input type="checkbox"/>	ဆေးရုံ	<input type="checkbox"/>	စေတီ	<input checked="" type="checkbox"/>
အလယ်တန်းကျောင်း	<input checked="" type="checkbox"/>	ကျန်းမာရေးဌာန	<input type="checkbox"/>	ဘုန်းကြီးကျောင်း	<input checked="" type="checkbox"/>
မူလတန်းကျောင်း	<input type="checkbox"/>	ကျန်းမာရေးဌာနခွဲ	<input checked="" type="checkbox"/>	ဟိန္ဒူဘုရားကျောင်း	<input type="checkbox"/>
မူကြိုကျောင်း	<input type="checkbox"/>	ဆေးပေးခန်း	<input type="checkbox"/>	ခရစ်ယာန်ကျောင်း	<input type="checkbox"/>
အခြား	<input type="checkbox"/>	အခြား	<input type="checkbox"/>	ဗလီ	<input type="checkbox"/>
				အခြား	<input type="checkbox"/>
မှတ်ချက်		မှတ်ချက်		မှတ်ချက်	

(ဂ) ကျွမ်းကျင်သူများမှတ်တမ်း (ကျေးရွာတွင်နေထိုင်သော သို့မဟုတ် တခြားရွာမှလာရောက်သောကျွမ်းကျင်သူများ)

(၁) စာသင်ကျောင်း			(၂) ကျန်းမာရေး			(၃) လက်မှုပညာ	
	ရွာတွင်နေထိုင်သူ	အခြားရွာမှလာသူ		ရွာတွင်နေထိုင်သူ	အခြားရွာမှလာသူ		ရွာတွင်နေထိုင်သူ
မူလတန်းပြဆရာ/မ	<input checked="" type="checkbox"/>	<input checked="" type="checkbox"/>	ဆရာဝန်	<input type="checkbox"/>	<input type="checkbox"/>	လက်သမား	<input type="checkbox"/>
အထက်တန်းပြဆရာ/မ	<input type="checkbox"/>	<input type="checkbox"/>	လက်ထောက်ကျန်းမာရေးမှူး	<input type="checkbox"/>	<input type="checkbox"/>	ပန်းရံ	<input type="checkbox"/>
အလယ်တန်းပြဆရာ/မ	<input type="checkbox"/>	<input checked="" type="checkbox"/>	အမျိုးသမီးကျန်းမာရေးဆရာမ	<input type="checkbox"/>	<input type="checkbox"/>	လျှပ်စစ်ကျွမ်းကျင်ပီးသမား	<input type="checkbox"/>
မူကြံဆရာ/မ	<input checked="" type="checkbox"/>	<input type="checkbox"/>	သားဖွားဆရာမ	<input type="checkbox"/>	<input checked="" type="checkbox"/>	ရေပိုက်သွယ်သူ	<input type="checkbox"/>
အခြား	<input type="checkbox"/>	<input type="checkbox"/>	ပြည်သူ့ကျန်းမာရေးလုပ်သား	<input type="checkbox"/>	<input type="checkbox"/>	စက်ပြင်ဆရာ	<input type="checkbox"/>
မှတ်ချက်			မှတ်ချက်			မှတ်ချက်	

(ဃ) ကျေးရွာသို့ ရောက်ရှိနိုင်သည့်လမ်းအခြေအနေ / ကျေးရွာတစ်ရွာသည် ၎င်း၏ကျေးရွာအုပ်စုနှင့် ဆက်သွယ်ထားသောလမ်းအခြေအနေ (အောက်ပါတို့ကိုဝိုင်းပါ)

ကျောက်ကြမ်းလမ်း: ကတ္တရာလမ်း: ကွန်ကရစ်လမ်း: မော်တော်ဆိုင်ကယ်လမ်း:
 ကျောက်ခင်းလမ်း: မြေသားလမ်း: လူသွားလမ်း: အခြား: မကျွမ်းကျင်ပါ။

(င) ကျေးရွာဖွံ့ဖြိုးမှုစီမံချက် ဝိုင်းပါ

(၁) လူထုတော်ပြုစီမံကိန်းမစတင်မီ ဤကျေးရွာတွင်ကျေးရွာဖွံ့ဖြိုးမှုစီမံချက်ရှိခဲ့ပါသလား? ရှိပါသည်/မရှိပါ/မသိပါ

(၂) ရှိခဲ့ပါလျှင် ဤစီမံချက်ကို မည်သည့် ခုနှစ်တွင်ပြင်ဆင်ခဲ့ပါသနည်း? နှစ်-----/မသိပါ

(၃) ဤစီမံချက်ကို ဖြန့်နယ်မှုအတည်ပြုခဲ့ပါသလား? ပြုခဲ့ပါသည်/မပြုခဲ့ပါ /မသိပါ

(စ) ခရီးအကွာအဝေး

(၁) ဤကျေးရွာ၏ ဝတ်စုံပုဂံ၊ သင်းကျေးရွာအုပ်စု၏ ဝတ်စုံပုဂံအထိ ခရီးမိုင်မည်မျှ ကွာဝေးသနည်း? မိုင်-----/မသိပါ

(၂) ဤကျေးရွာမှ သင်းကျေးရွာအုပ်စု၏ ဝတ်စုံပုဂံအထိ သွားလာရာတွင် ကြာမြင့်သည့်အချိန်။

ခြောက်သွေ့ရာသီတွင် ကြာချိန်----- ထော်လာဂျီ/မော်တော်ဆိုင်ကယ်/ခြေလျင်/လား/မော်တော်ဘုတ်/
အခြား-----

မိုးရာသီတွင် ကြာချိန်----- ထော်လာဂျီ/မော်တော်ဆိုင်ကယ်/ခြေလျင်/လား/မော်တော်ဘုတ်/
အခြား-----

(ဆ) ပတ်ဝန်းကျင်ဆိုင်ရာ သဘာဝဘေးအန္တရာယ်

ဤကျေးရွာတွင် ရေကြီးခြင်းကဲ့သို့ သဘာဝဘေးအန္တရာယ် ကျရောက်ဖူးခြင်း ရှိပါသလား။

မရှိပါ ရှိပါသည် ရှိလျှင် ဖော်ပြပါ-----

(ဇ) ကျေးရွာတွင် ဇွဲစည်းထားသော အဖွဲ့အစည်းများ

လူထုဝတ်စုံပြုစီမံကိန်းမတိုင်မီ ဤကျေးရွာတွင် ကျေးရွာဖွံ့ဖြိုးရေးအတွက် အစိုးရ(သို့) ရွာသားများကိုယ်တိုင်(သို့) စီမံကိန်းတစ်ခုခုမှ ဇွဲစည်းထားသည့် အဖွဲ့အစည်းများ ရှိပါသလား။

(၁) ရွာသူများအသင်းအဖွဲ့

(၂) -----

(ဈ) အထွေထွေအုပ်ချုပ်ရေး ဦးစီးဌာန (GAD) မှ မှတ်တမ်းတင်ထားခြင်း

ဤကျေးရွာသည် အထွေထွေအုပ်ချုပ်ရေး ဦးစီးဌာန (GAD) မှ မှတ်တမ်းတင်ထားမှု ရှိပါသလား။

မရှိပါ ရှိပါသည်

ကျေးရွာခေါင်းဆောင်

အမည် ဦးညွှန်စိန်

လက်မှတ် [Signature]

နေ့စွဲ ၂၅. ၁၁. ၂၀၁၇

လူထုစည်းရုံးရေးမှူး

အမည် ဦးပုဂံစိန်

လက်မှတ် [Signature]

နေ့စွဲ ၂၅. ၁၁. ၂၀၁၇

(စတုတ္ထနှစ်)ပုံစံ (စ- ၂) စီမံကိန်းစက်ဝန်းအချိန်ဇယား (PC- 2)

ပုံစံ - စ-၂ - စီမံကိန်းစက်ဝန်းအချိန်ဇယား (PC 2)

လမ်းညွှန်ချက်/ ကျေးရွာအုပ်စုအတွက်ဤပုံစံကိုဖြည့်သွင်းရမည်။	သက်ဆိုင်ရာလူထုစည်းရုံးရေးပူး/လက်ထောက်နည်းပညာပူးများမှ	စီမံကိန်းစက်ဝန်းအဆင့်တစ်ခုစီပြီးစီးတိုင်းကျေးရွာနှင့်
စည်းရုံးရေးပူး/လက်ထောက်နည်းပညာရေးပူးဝန်ထမ်း အမည် -		ဦး ဖျော်ဖြေ
ဇန.စွဲ	၂၀၁၉. ၁၁. ၂၀	စက်ဝန်းအားအမှတ်ခြစ်ပါ <input type="checkbox"/> စက်ဝန်း(၁) <input type="checkbox"/> စက်ဝန်း(၂) <input type="checkbox"/> စက်ဝန်း(၃) <input checked="" type="checkbox"/> စက်ဝန်း (၄)
ပြည်နယ်/တိုင်း	မြို့နယ်	ကျေးရွာအုပ်စု
ဗူး	ကျောက်ကြီး	ကျေးရွာ
		ကျေးရွာ

စီမံကိန်းဆောင်ရွက်မှုအဆင့်များ	ဇန.စွဲ		အစည်းအဝေးတွင်တက်ရောက်သူအရေအတွက်					
	စတင်သည့် ဇန.	ပြီးဆုံးသည့် ဇန.	အမျိုးသား အရေ အတွက်	အမျိုးသမီး အရေ အတွက်	အိမ်ထောင် စုအရေ အတွက်	လူမျိုးစုတက်ရောက်သူ အရေအတွက် နှင့် လူမျိုးစုအမည်	အိမ်ထောင် စုပေါင်း	အိမ်ထောင် စု %
၁။ ကျေးရွာစီမံကိန်း မိတ်ဆက်အစည်းအဝေး	၂၀၁၉.၁၁.၁၇	၂၀၁၉.၁၁.၁၇	၆၀	၈၂	၁၄၂	၁၅၈၁-၁၄၂	၂၃၇	၅၄.၄၇.
၂။ ကျေးရွာဖွံ့ဖြိုးရေး စီမံချက်ရေးဆွဲခြင်း အစည်းအဝေး	၂၀၁၉.၁၁.၁၇	၂၀၁၉.၁၁.၁၇	၆၀	၈၂	၁၄၂	၁၅၈၁-၁၄၂	၂၃၇	၅၄.၄၇.
၃။ ကျေးရွာအုပ်စု လုပ်ငန်းဆုံးဖြတ်ချက်ချသည့်အစည်းအဝေး	၂၀၁၉.၁၁.၂၀	၂၀၁၉.၁၁.၂၀	၁၆	၁၀	၂၆	၁၅၈၁ ၂၆		
၄။ မြို့နယ်အဆင့်စီမံကိန်းရေးဆွဲရေးနှင့်အကော			၆၀	၆၀	၆၀	၆၀		

၆ အထည်ဖော်ရေးကော်မတီ၏ စီမံကိန်း သုံးသပ်မှုအစည်းအဝေး									
၅။ ဖြို့နယ် စီမံကိန်းရေးဆွဲရေးနှင့်အကောင်အထည်ဖော် ရေးကော်မတီ၏ဆုံးဖြတ်မှုကို ရွာသို့ အသိပေးအကြောင်းကြားသည့်အစည်း အဝေး									
၆။ စီမံကိန်းလုပ်ငန်းခွဲစီမံချက်ရေးဆွဲခြင်း အစည်းအဝေး	မလို	မလို	မလို	မလို	မလို	မလို	မလို	မလို	မလို
၆.၁။ စီမံကိန်းလုပ်ငန်း အကောင်အထည်ဖော် ရေးအစီအစဉ် ရေးဆွဲခြင်း									
၆.၂။ ဝယ်ယူရေးအစီအစဉ် ရေးဆွဲခြင်း									
၆.၃။ ဘဏ္ဍာရေးကုန်ကျမှု လျာထားအစီအစဉ် ရေးဆွဲခြင်း									
၆.၄။ ပြင်/ထိန်းအစီအစဉ် ရေးဆွဲခြင်း									
၇။ စီမံကိန်းလုပ်ငန်းခွဲ တိုးတက်မှု စောင့်ကြည့် အစည်းအဝေး	မလို	မလို	မလို	မလို	မလို	မလို	မလို	မလို	မလို

၇.၁။ အစည်းအဝေး ပထမအကြိမ်								
၇.၂။ အစည်းအဝေး ဒုတိယအကြိမ်								
၇.၃။ အစည်းအဝေး တတိယအကြိမ်								
၈။ စီမံကိန်းလုပ်ငန်းခွဲ အပြီးသတ်စစ်ဆေးခြင်း အစည်းအဝေး								
၉။ လူထုစစ်ဆေးခွဲအစည်းအဝေး								

(စတုတ္ထနှစ်စက်ဝန်း) ကျေးရွာဖွံ့ဖြိုးရေး ဦးစားပေး အစီအစဉ် (ပုံစံ - ၈ - ၃)

ပုံစံ - ၈-၃ ကျေးရွာဖွံ့ဖြိုးရေး ဦးစားပေးအစီအစဉ် (Form PC 3)

လယ်ညွှန်ချက်၊ အဆင့်(၃)ကျေးရွာဖွံ့ဖြိုးရေးအစည်းအဝေးပြီးဆုံးသောအခါ ကျေးရွာစီမံကိန်း အထောက်အကူပြု ကော်မတီသည် လူထုစည်းရုံးရေးပူးအကူအညီဖြင့် ဤပုံစံကိုပြည့်စုံအောင် ဖြည့်သွင်းရမည်။

လူထုစည်းရုံးရေးပူး/ဝန်ထမ်း အမည် ဦး ဖျော်ဖြေ

နေ့စွဲ ၂၀၂၁. ၁၁. ၂၀ စက်ဝန်းအား အမှတ်ဖြစ်ပါ (✓) စက်ဝန်း(၁)
 စက်ဝန်း(၂) စက်ဝန်း(၃) စက်ဝန်း(၄)

မြို့နယ်/တိုင်း မုံရွာ မြို့နယ် ကျောက်မြေ ကျေးရွာအုပ်စု ကျောက် ကျေးရွာ ကျောက်

က။ အခက်အခဲအတားအဆီးများအားဆွေးနွေးခြင်း - ယခုလက်ရှိအခြေအနေတွင်ကျေးရွာဖွံ့ဖြိုးတိုးတက်ရေးအတွက် အဓိကအခက်အခဲအတားအဆီးများသည် မည်သည်များဖြစ်ပါသနည်း။ (အမျိုးသား/သမီး အနည်းဆုံးအခက်အခဲ ၅ ခုစီဖော်ပြပါ)

အုပ်စုဖွံ့ဖြိုးရေးနည်းပုံများမှ တင်ပြသောအခက်အခဲအတားအဆီးများ

မြို့နယ်တစ်ဝိုက်တွင် ရွာကွင်း ချိတ်ဖမ်းအချို့ကွင်း ရေဝပ် ၁၀၀၀ သွားလာရာတွင် အဆင်မပြေခြင်း ။	<input type="checkbox"/> ကျား <input type="checkbox"/> မ <input type="checkbox"/> ကျား+ မ
လွှဲပြောင်းနေထိုင်သူများ၏ အိမ်ခြံမြေနှင့် ကမ်းခြေများ စာပေပစ္စည်းများ ရောင်းချခြင်း မရှိခြင်း ။	<input type="checkbox"/> ကျား <input type="checkbox"/> မ <input type="checkbox"/> ကျား+ မ
မြေခွဲခြားခြင်း	<input type="checkbox"/> ကျား <input type="checkbox"/> မ <input type="checkbox"/> ကျား+ မ
ရေကြီးခြင်း၊ ရေပူခြင်းများ စာပေပစ္စည်းများ ရောင်းချခြင်း မရှိခြင်း ။	<input type="checkbox"/> ကျား <input type="checkbox"/> မ <input type="checkbox"/> ကျား+ မ
ကမ်းခြေများ စာပေပစ္စည်းများ ရောင်းချခြင်း မရှိခြင်း ။	<input type="checkbox"/> ကျား <input type="checkbox"/> မ <input type="checkbox"/> ကျား+ မ

မ) မျှော်မှန်းခြင်း- နောင်လာမည့် (၅) နှစ် အတွင်း ကျေးရွာပွဲ၊ ငြိမ်းရေး မျှော်မှန်းလျာထားချက်များအား တင်ပြပါ။

အုပ်စုပွဲ ဆွေးနွေးမှုများမှ တင်ပြသော အခက်အခဲအတားအဆီးများ	
ရွာတွင်း လမ်းများ၊ ရွာဘိမ္မာရော့၊ ဘွဲ့ကား လာ ချင် ချင်	<input type="checkbox"/> ကျား <input type="checkbox"/> မ <input type="checkbox"/> ကျား + မ
အိမ်ခြံ့ လိုအပ်ချက်များ ဖြစ် ရှောင် ရှောင်၊ စားပေ မဟော ဆွဲလွှဲ ချိ ချိ အချောက် စေချင်	<input type="checkbox"/> ကျား <input type="checkbox"/> မ <input type="checkbox"/> ကျား + မ
မူကြီး နှင့် မူ မဟာများ စားပေ မဟော ဆွဲလွှဲ လို ချိ၊ ကပ်ဆွဲ မဟော ချင် ချင်	<input type="checkbox"/> ကျား <input type="checkbox"/> မ <input type="checkbox"/> ကျား + မ
ကျောင်း ဘာ၊ ကျောင်း ဝါး များ၊ လုံခြုံ အာုံစိုက် ယူ ဘာ ဝါး ကျား ချင် ချင်	<input type="checkbox"/> ကျား <input type="checkbox"/> မ <input type="checkbox"/> ကျား + မ
	<input type="checkbox"/> ကျား <input type="checkbox"/> မ <input type="checkbox"/> ကျား + မ

ဂ) လူထုစိတ်ကိန်းစစ် လာမည့် (၄) နှစ်အတွက် အကျိုးထင်သော ဦးစားပေး ဖွံ့ဖြိုးတိုးတက်မှု လုပ်ငန်း အစီအစဉ်များအား ဖော်ပြပါ။

ဦးစားပေး အဆင့်	ကျေးရွာအတွက် ဦးစားပေး ဖွံ့ဖြိုးတိုးတက်မှု လုပ်ငန်းစဉ်များ	အဆိုပြုသူ (အမျိုးသားများ/ အမျိုးသမီးများ/ အမျိုးသား + အမျိုးသမီး)	အခန်းကဏ္ဍ	ဦးစားပေး အဆင့်သတ်မှတ်ချက်	ခန့်မှန်း ကုန်ကျစရိတ်	အကျိုးခံစားခွင့်ရှိသူ ခန့်မှန်းခြေ အရေအတွက်		
						ကျား	မ	ပေါင်း
၁	ရွာတွင်း ကျွမ်းကျင်ရေး	မ+၁၀	စာပေ	၁	၅,၀၀,၀၀၀	၅၄၃	၅၇၁	၁၁၁၄
၂	ကျောင်း ဖြစ်စဉ် ဖွဲ့	မ+၁၀	ယူနာရေး	၂	၁၅,၀၀,၀၀၀	၅၄၃	၅၇၁	၁၁၁၄

၃	ကျွတ်စစ်ခံ:	၆	စီမံခန့်ခွဲရေး	၃	19,000,000	543	571	1114
၄	အကူအညီ	၅၅၄၄	အစားအသောက်	၄	6,000,000	543	571	1114
၅			အစားအသောက်					

သား လူထုစီမံကိန်း၏ လာမည့် (၄) နှစ်အတွက် အကျိုးမဝင်သော ဦးစားပေး ဖွံ့ဖြိုးတိုးတက်မှု လုပ်ငန်း အစီအစဉ်များအား ဖော်ပြပါ။

အဆင့်	ကျေးရွာအတွက် ဦးစားပေး ဖွံ့ဖြိုး တိုးတက်မှု လုပ်ငန်းစဉ်များ	အဆိုပြုသူ (အမျိုးသားများ/ အမျိုးသမီးများ/အမျိုးသား+ အမျိုးသမီး)	အစန်းတင်
၁	ရွေး၊ ငွေ၊ ဝါး တွေ	၇၇၁၀	အသက်ရွေး၊ ဝါး၊ တွေ
၂	စက်ပြင် တွေ	၇၇၁၀	၂
၃	စက် ချုပ် တွေ	၆	၂
၄			
၅			

ခေါင်းဆောင်၊ ကျေးရွာစီမံကိန်းအထောက်အကူပြုကော်မတီမှ အတည်ပြုသည်။

အမည် ဦးကျော်မင်းဇော် လက်မှတ်  နေ့စွဲ ၂၀၁၉. ၁၁. ၂၀

အစည်းအဝေးမှတ်တမ်းများ

၂၀၁၉ခုနှစ်နိုဝင်ဘာလ(၂၉)ရက်နေ့လည် ၀၁:၀၀နာရီအချိန်တောပုကျေးရွာအုပ်စု တောပုကျေးရွာခန်းမဆောင်တွင် ကျင်းပပြုလုပ်သော လူထုပတ်ဝန်းကျင်ထိခိုက်မှုစီမံကိန်း စတုတ္ထနှစ် စက်ဝန်းစီမံကိန်း မိတ်ဆက်ခြင်း၊ကျေးရွာဖွံ့ဖြိုးရေးအစီအစဉ်ရေးဆွဲခြင်းနှင့်ကျေးရွာစီထောက်ကော်မတီပြန်လည်ရွေးချယ် အတည်ပြုခြင်း အစည်းအဝေး

၁။ အစည်းအဝေးတက်ရောက်ကြသူများ

အောက်ပါပုဂ္ဂိုလ်များအစည်းအဝေးသို့ တက်ရောက်ကြပါသည်။

- | | |
|--------------------|---------------------|
| (က) ဦးပြည်ဖြိုးဟန် | လူထုစည်းရုံးရေးမှူး |
| (ခ) ဦးကျော်မင်း | လက်ထောက်နည်းပညာမှူး |
| (ဂ) ကျေးရွာလူထု | PC-11 |

၂။ ရည်ရွယ်ချက်

တောပုကျေးရွာလူထုပတ်ဝန်းကျင်ထိခိုက်မှုစီမံကိန်းစတုတ္ထနှစ်စက်ဝန်း၊ စီမံကိန်းမိတ်ဆက်ခြင်း၊ စီမံကိန်း လုပ်ငန်းများရွေးချယ်အတည်ပြုနိုင်ရန်နှင့်ကျေးရွာစီထောက်ကော်မတီဝင်များအားပြန်လည်ရွေးချယ်အ တည်ပြုနိုင်ရန်ရည်ရွယ်ပါသည်။

၃။ ဆွေးနွေးချက်များ

ရှေ့ဦးစွာလူထုစည်းရုံးမှူးဦးပြည်ဖြိုးဟန်မှစီမံကိန်း၏ရည်ရွယ်ချက်များစီမံကိန်း မိတ်ဆက်များ၊ဆောင်ရန်/ရှောင်ရန်များစီမံကိန်းစက်ဝန်းများ၊အကာကွယ်ပုံစံများ၊အကြံပေးသောလုပ် ငန်းနှင့် အကြံပေးသော လုပ်ငန်းများ နှင့် ကော်မတီဝင်များ၏ တာဝန်ဝတ္တရားများ အားရှင်းပြပြီးနောက် တက်ရောက်လာသော ကျေးရွာလူများအား အုပ်စုများခွဲကာလူထုအားလုံးပါဝင်သောလူမှုဆန်းစစ်ခြင်း များအဖွဲ့လိုက်ဆွေးနွေးခဲ့ပါသည်။ ထို့နောက် တက်ရောက်လာသောကော်မတီဝင်များအား စတုတ္ထနှစ်စက် ဝန်းအား ဆက်လက်တာဝန်ယူ မဆောင်ရွက်နိုင်သော ကော်မတီဝင်များနေရာတွင် တက်ရောက်လာ သော ကျေးရွာလူထုများ ထဲမှ အဆိုပြုခြင်းများဖြင့် ရွေးချယ်ခဲ့ပါသည်။

လက်ထောက်နည်းပညာမှူးမှကျေးရွာဖွံ့ဖြိုးရေးလုပ်ငန်းစဉ်ရွေးချယ်နိုင်ရန်အတွက်ကျေးရွာ၏စိန်ခေါ်မှု

အခက်အခဲများ၊ မျှော်မှန်းချက်များ၊ ဦးစားပေးလုပ်ငန်းအား အမျိုးသား၊ အမျိုးသမီးအုပ်စုခွဲကာ ဆွေးနွေးရမည်ဖြစ်ကြောင်း အုပ်စုခွဲ ဆွေးနွေးရခြင်း ရည်ရွယ်ချက်အား ရှင်းလင်းဆွေးနွေးကာ လက်ထောက်နည်းပညာမှူးမှ အမျိုးသားအုပ်စုလူထုစည်းရုံးရေးမှူးမှ အမျိုးသမီးအုပ်စုအဖွဲ့ခွဲကာ အခက်အခဲ၊ မျှော်မှန်းချက်၊ ဦးစားပေးလုပ်ငန်းများအား ရွေးချယ်ကာ အုပ်စုနှစ်ခုမှ ရရှိလာသော ဦးစားပေးလုပ်ငန်းများအား ပြန်လည်အတည်ပြုပြီး ကျေးရွာ ဦးစားပေးလုပ်ငန်းအား ရွေးချယ်အတည်ပြုခဲ့ကြပါသည်။

(၁) ရွာတွင်းကွန် ကရစ်လမ်းခင်းခြင်း

(၂) ကျောင်းခြံစည်းရုံး

(၃) အင်ဂျင်မီး လင်းရေး

(၄) စာကြည့်တိုက် စသည်ဖြင့် PC3 အတိုင်းရွေးချယ်ခဲ့ကြပြီး ကျေးရွာစီထောက်ကော်မတီအား ပြန်လည်အတည်ပြုရွေးချယ်ခဲ့ကြပါသည်။

၄။ ဆုံးဖြတ်ချက်များ

စဉ်	ဆုံးဖြတ်ချက်များ	ဆောင်ရွက်ရန်
၁။	ရွာတွင်းကွန် ကရစ်လမ်းခင်းခြင်း	စီထောက်ကော်မတီနှင့် ကျေးရွာလူထု

ကျေးရွာရာအုပ်ချုပ်ရေးမှူးမှ မိမိကျေးရွာအဓိကလုပ်ငန်းရွေးချယ်ပေးသော ကျေးရွာလူထုအား အထူးကျေးဇူးတင်ကြောင်း သို့ဖြစ်၍ လိုအပ်သော မြေယာလူဒါန်းမှုထောက်ခံချက်အထောက်အထားရရှိစေရန် မိမိဦးဆောင်ကာ ကြိုးပမ်းဆောင်ရွက်ပေးသွားမည်ဖြစ်ကြောင်း အစည်းအဝေးသို့ တက်ရောက်ရွေးချယ်ကြသော အိမ်ထောင်စုများကလည်း မိမိအိမ်ရှေ့အား လုံလောက်သော အကျယ်မရှိပါက မိမိကျေးရွာဖွံ့ဖြိုးရေးအတွက် ဖြစ်သဖြင့် မြေယာလူဒါန်းမှုများ ပြုသွားကြရန် အမှာစကားပြောကြားပြီး အစည်းအဝေးအား ညနေ ၃:၀၀ နာရီအချိန်တွင် ရုပ်သိမ်းလိုက်ပါသည်။

ကဏ္ဍအလိုက် ဖွံ့ဖြိုးရေး ဦးစားပေး လုပ်ငန်းစဉ်များ

ဘဏ္ဍ	စဉ်	လုပ်ငန်း	အဆိုပြုသူ	လ/နှစ်	လုပ်ဆောင်မည့်သူ	ထောက်ပံ့မမည့်သူ	မှတ်ချက်
အခြေခံအဆောက်အအုံ	၁	ရွာတွင်းကွန်ကရစ်ဘီးလမ်းခင်းခြင်း	က+မ	၂၀၁၇	ကျေးရွာလူထု	CDD	(ပထမနှစ်စက်ဝန်း) အကောင်အထည်ဖော်ပြီး
	၂	ဘက်စုံသုံးခန်းမဆောင်	က+မ	၂၀၁၉	ကျေးရွာလူထု	CDD	(တတိယနှစ်စက်ဝန်း) အကောင်အထည်ဖော်ပြီး
ကျေးရွာအဆောက်အအုံ		ရွာတွင်းကွန်ကရစ်ဘီးလမ်းခင်းခြင်း	က+မ	၂၀၂၀	ကျေးရွာလူထု	CDD	(စတုတ္ထနှစ်စက်ဝန်း) အကောင်အထည်ဖော်ရန်
ပညာရေး		စာသင်ကျောင်းခြံစည်းရိုးကာရံခြင်း	က+မ	၂၀၂၀	ကျေးရွာလူထု		
မီးလင်းရေး		အင်ဂျင်မီးလင်းရေး	က+မ	၂၀၁၇	ကျေးရွာလူထု	-	VDP workshop တွင်တွဲထားပြီး
ကျေးရွာအဆောက်အအုံ		စာကြည့်တိုက်တည်ဆောက်ခြင်း	က+မ	=	ကျေးရွာလူထု	-	=
အသက်မွေးဝမ်းကြောင်း/ရိုက်ပျိုးရေး	၁	စိုက်ပျိုးရေးသင်တန်း	က+မ	=	ကျေးရွာလူထု	-	=

	၂	စက်ပြင်သင်တန်း	က+ခ	=	ဝင်ရောက်သူ	-	=
	၃	အပ်ချုပ်သင်တန်း	ခ	=	ဝင်ရောက်သူ	-	=



လူထုဗဟိုပြုစီမံကိန်း
“ကျေးလက်လူထုအခြေပြု၊ ဖွံ့ဖြိုးမှုကိုတိုးရှေးရှု”
လူထုဗဟိုပြုစီမံကိန်း၊ ကျောက်ကြီးမြို့နယ်၊ ပဲခူးတိုင်း (အရှေ့ခြမ်း)