

ပြည်ထောင်စုသမ္မတ မြန်မာနိုင်ငံတော် အစိုးရ  
စိုက်ပျိုးရေး၊ မွေးမြူရေးနှင့် ဆည်မြောင်းဝန်ကြီးဌာန  
ကျေးလက်ဒေသဖွံ့ဖြိုးတိုးတက်ရေး ဦးစီးဌာန  
ပျော်ဘွယ်မြို့နယ်



လူထုဗဟိုပြုစီမံကိန်း  
National Community Driven Development Project  
(NCDDP)



ကျေးရွာဖွံ့ဖြိုးရေးအစီအစဉ်  
Village Development Plan (VDP)  
တဲကုန်းကျေးရွာ၊ဆိတ်ချိုကျေးရွာအုပ်စု



မာတိကာ

- ၁။ မြို့နယ်မြေပုံ
- ၂။ ကျေးရွာမြေပုံ(တည်နေရာ)
- ၃။ အုပ်စုတွင်ပါဝင်သောကျေးရွာများစာရင်း
- ၄။ ကျေးရွာအခြေခံအချက်အလက်များ (ကျေးရွာသမိုင်းကြောင်း)
- ၅။ လူထုပူးပေါင်းပါဝင်သော လူမှုဆန်းစစ်ခြင်းနှင့် အကဲဖြတ်ခြင်းလုပ်ငန်းစဉ်(PSA/PRA)အကျဉ်းချုပ်ဇယား
- ၆။ ကျေးရွာဖွံ့ဖြိုးရေးအစီအစဉ်အတွက်အသုံးပြုခဲ့သော PRA tools များနှင့်တစ်ခုချင်းစီအတွက် သုံးသပ် ချက်များ
- ၇။ ကော်မတီဝင်များရွေးချယ်ခြင်းနှင့်ကျေးရွာဖွံ့ဖြိုးရေးအစီအစဉ်ဆောင်ရွက်မှုမှတ်တမ်းဓါတ်ပုံများ
- ၈။ ကျေးရွာအချက်အလက် (ပုံစံ-၁)
- ၉။ စီမံကိန်းစက်ဝန်းအချိန်ဇယား (ပုံစံ-၂)
- ၁၀။ ကျေးရွာဖွံ့ဖြိုးရေးဦးစားပေးအစီအစဉ် (ပုံစံ-၃)
- ၁၁။ ကျေးရွာအုပ်စုစီမံကိန်းလုပ်ငန်းခွဲရွေးချယ်ခြင်း (ပုံစံ-၄)
- ၁၂။ အစည်းအဝေးမှတ်တမ်းများ
- ၁၃။ ကဏ္ဍအလိုက်ဦးစားပေးဖွံ့ဖြိုးရေးလုပ်ငန်းစဉ်များ



၁။ ပျော်ဘွယ်မြို့နယ် မြေပုံ

ပျော်ဘွယ်မြို့နယ်အခြေပြမြေပုံ

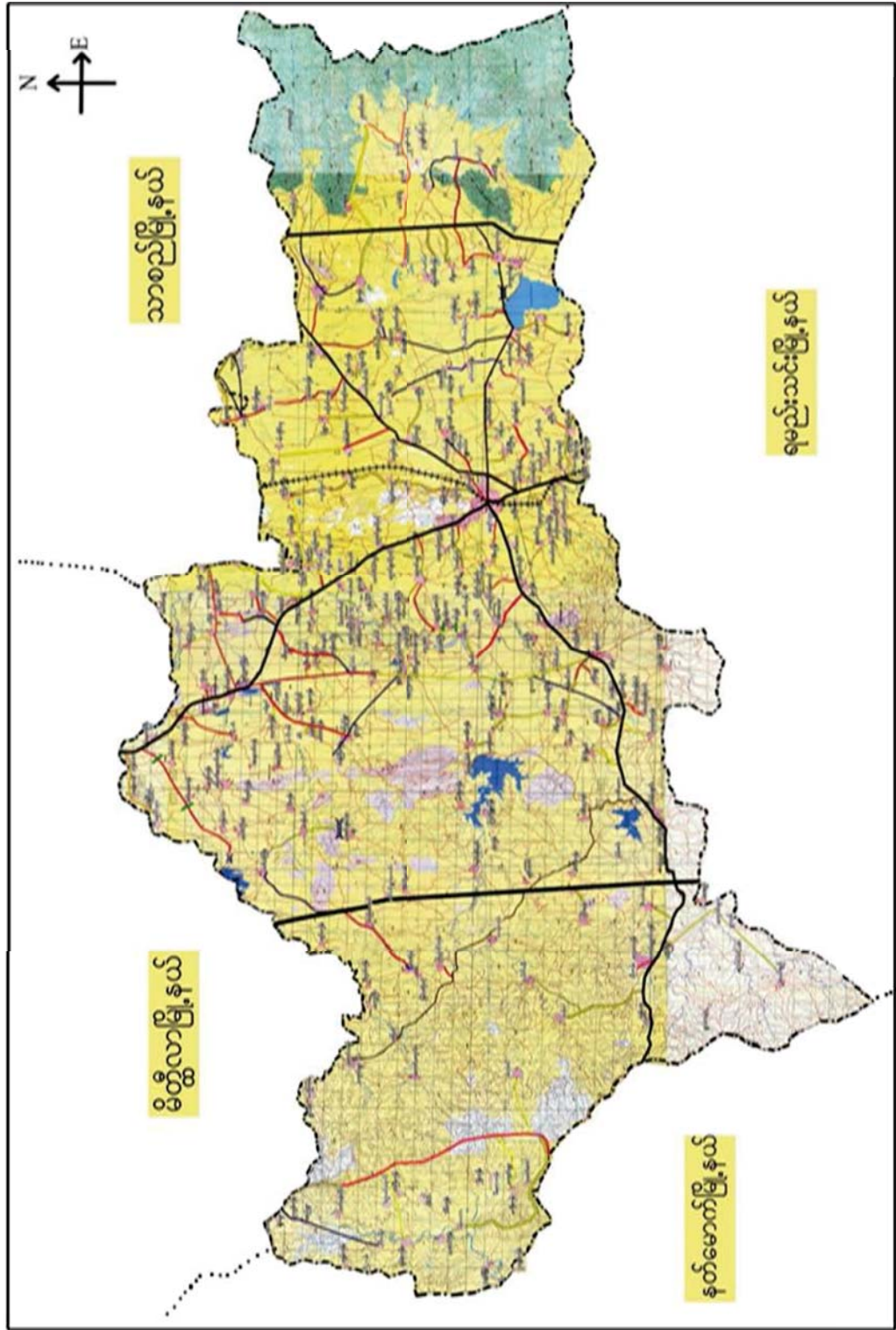



ဆိတ်ချိုကျေးရွာအုပ်စုမြေပုံ

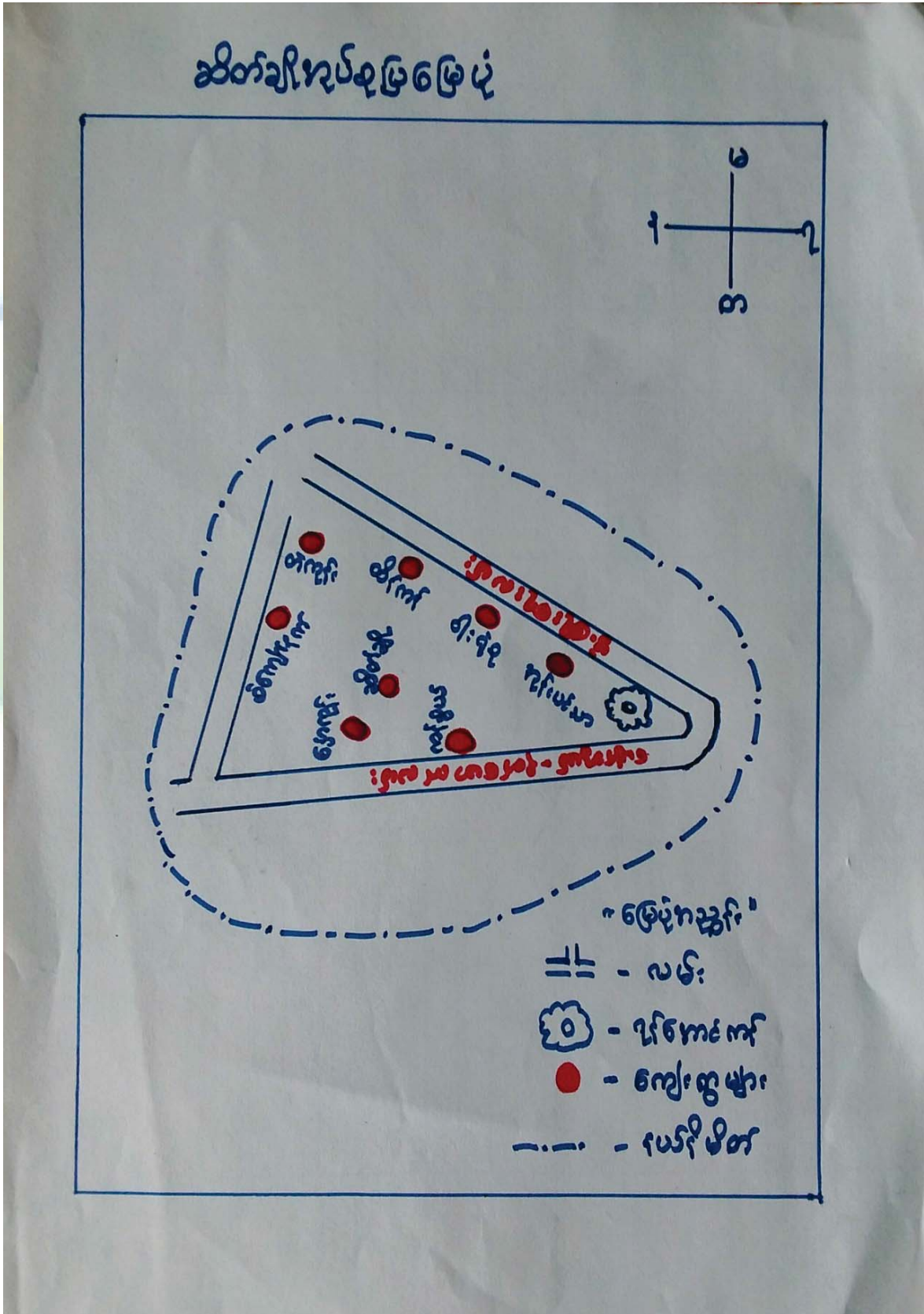



၃။ ကျေးရွာအုပ်စုတွင်ပါဝင်သော ကျေးရွာများ

၁။ ဆိတ်ချို ၂။ တဲကုန်း ၃။ စိုင်းချွန်နက် ၄။ ဝါးရုံစု ၅။ ထိန်ကန် ၆။ အုန်းပင်သာ ၇။ ကန်စွယ်

၄။ ကျေးရွာ၏အခြေခံအချက်အလက်များ

ကျေးရွာသမိုင်းအကျဉ်း

### တိကျိုးကျေးရွာသမိုင်း

တိကျိုးကျေးရွာသည် ပွန်ခဲ၊ သောဒစ်ပေါင်၊ (၁၀၀) ကျော်ခန့်၊ က  
 ထိန်ကန်ကျေးရွာ၊ ကွေ၊ ကအကြီး၊ ဦးသိမော + ကမကြီး၊ ဒေါ်ဖြူငွေတို့  
 ကဖွဲ့စည်းခဲ့ပြီး ဖွဲ့စည်းပုံစံတော်တွင် ယာခင်း၊ စောင့်တိ၊ စောက  
 လုပ်ငန်း၏ ဣပါသည်။ ထိုသို့၊ စုထိုင်ခဲ၊ ကမ္ဘာ ၄ တို့၊ ဆွေမျိုး၊  
 ဖွား၊ ကဦးသိမော + ဒေါ်ဖြူငွေတို့၊ ရေထိုင်က ယာခင်း၊ စောင့်တိ  
 သည်၊ စုကုန်းတွင် တဖွား၊ စောကလုပ်ငန်း၏ ထိုင်ခဲ၊ ဣပါသည်။  
 ထိုသို့၊ စုထိုင်ခဲ၊ ကမ္ဘာ တစ်ဖွား၊ ဖွဲ့စည်းပုံစံဖြင့် "တိကျိုး" ကျေးရွာ  
 ဟု ခေါ်တွင်လာခဲ့ပါသည်။ တိကျိုးကျေးရွာသည် ပျော်စွယ်  
 ဖြိုးပယ်၊ ဆိတ်ချိုကုန်စုံတွင် တည်ရှိပါသည်။ ပျော်စွယ်ဖြိုးပယ်၊  
 (၁၄) မိုင်ခန့်၊ ကွေ၊ ပါသည်။ တိကျိုးကျေးရွာသည် တစ်  
 ကွလုံး၊ မုဒ္ဒကသာ ကို၊ ကွေ ဣဖြိုး၊ စောကလုပ်ငန်း၊ ကိုစစ်  
 ကလုပ်ကိုင်ကြပါသည်။ တိကျိုးကျေးရွာတွင် နှိပ်စေခင်း  
 ( ၇၅ ) ရှိပြီး၊ ဖွဲ့စည်း ( ၃၆၆ ) ဦး စုထိုင်ပျက်ရှိပါသည်။



- ထိခိုက်လွယ်သော အုပ်စုများ လူဦးရေ ( သက်ကြီး၊ မြေယာမဲ့၊ မသန်စွမ်းအုပ်စုများ)

သက်ကြီး	မြေယာမဲ့	မသန်စွမ်း
ကျား ( ၇ )၊မ ( ၆ )	ကျား ( ၁၅ )၊မ ( ၇ )	ကျား ( ၃ )၊မ ( ၂ )

- ကျေးရွာတွင်းရရှိနိုင်သော ဝန်ဆောင်မှုများ (ကျန်းမာရေးဆေးခန်း၊ စာသင်ကျောင်း)

ဆေးရုံ/ဆေးခန်း	စာသင်ကျောင်း	စာကြည့်တိုက်	မူကြိုကျောင်း	ဈေး
မရှိ	ရှိ	မရှိ	မရှိ	မရှိ

- ရွာသူရွာသားများ၏ အဓိကစီးပွားရေးလုပ်ငန်း ( စိုက်ပျိုးမွေးမြူရေး၊ အခြားသီးနှံများ)

မွေးမြူရေး		စိုက်ပျိုးရေး		အခြား
နွား	ဆိတ်	ငရုပ်/ကြက်သွန်	နံနံ	မရှိ

- အဓိကရရှိနိုင်သော အရင်းအမြစ်များ

ကျောက်	သဲ	ကျောက်ဆွေး	ဂျင်းမြေ	အခြား
မရှိ	မရှိ	မရှိ	မရှိ	မရှိ

- ကျေးရွာနှင့်သက်ဆိုင်သော အခြားအရင်းအမြစ်များ

သောက်သုံးရေရရှိနိုင်မှု	မြေလွတ် မြေရိုင်း	ဆည်ရေသောက်ဖရိယာ	အခြား
ရှိ	ရှိ	မရှိ	မရှိ



၅။ လူထုပူးပေါင်းပါဝင်သော လူမှုဆန်းစစ်ခြင်းနှင့် အကဲဖြတ်ခြင်းလုပ်ငန်းစဉ် (PSA/PRA) အကျဉ်းချုပ်ဇယား

စဉ်	ကရိယာများ (PRA Tools)	ရက်စွဲ	ဦးတည်အုပ်စုနှင့် ရည်ရွယ်ချက်များ	တက်ရောက်သူ			အဓိက ရွေးနှေးချက်များ
				ကျား	မ	ပေါင်း	
၁	ကျေးရွာလူမှုရေး၊ အရင်းအမြစ်ပြမြေပုံ (Social Map/ Resource Map)	၅.၁၂.၂၀၁၇	ရပ်မိရပ်ဖ၊ ကော်မတီဝင်များ၊ ကျေးရွာလူထုများ၊ မြေပုံအားအသုံးပြု၍ ၎င်းတို့၏ အဓိကပြဿနာများ၊ အရင်းအမြစ်များနှင့် အခြေခံအဆောက်အအုံများ၊	၂၀	၁၅	၃၅	ကျေးရွာလူထု၏ ထင်ရှားသောမြေနေရာ၊ အခြေခံအဆောက်အအုံများ၊ တိုင်းရင်းသားနှင့် ဘာသာရေး အဖွဲ့အစည်းများ၊ မသန်စွမ်းသူရှိ သည့်အိမ်ထောင်စုများ၊ အမျိုးသမီးဦးဆောင်သည့်အိမ်ထောင်စုများ၊ လူမှုရေးဆိုင်ရာအချက်အလက်များ။ ပြဿနာများနှင့် ဖြစ်နိုင်ခြေရှိသော အဆောက်အအုံသစ်များ
၂	ဥစ္စာနေကြွယ်ဝမှုအဆင့်သတ်မှတ်ခြင်း (Wealth Ranking)	၅.၁၂.၂၀၁၇	ကျေးရွာအတွင်း စီးပွားရေးအခြေအနေကွာခြားသော အုပ်စုများကို စိစစ်ရန် ချမ်းသာ၊ အလယ်အလတ်၊ နွမ်းပါး၊ အလွန်နွမ်းပါးအုပ်စုများ	၂၀	၁၅	၃၅	ကျေးရွာအတွင်းရှိ အိမ်ထောင်စုများအား လူမှုစီးပွားအခြေအနေအလိုက် အုပ်စုများသတ်မှတ်ပေးခြင်း
၃	ကျေးမရေးရာကဏ္ဍ # ၁ ပိုင်ဆိုင်မှုနှင့်ခွဲခြမ်းစိတ်ဖြာမှု	၅.၁၂.၂၀၁၇	အမျိုးသားနှင့်အမျိုးသမီးများ (အရင်းအမြစ်ပိုင်ဆိုင်အသုံးချမှု)	၂၀	၁၅	၃၅	အမျိုးသားနှင့်အမျိုးသမီးများ (အရင်းအမြစ်ပိုင်ဆိုင်အသုံးချမှု၊ ထိန်းချုပ်မှုအားခွဲခြမ်းစိတ်ဖြာခြင်း)။
၄	ရာသီခွင်ပြပြက္ခဒိန် (Seasonal Calendar)	၅.၁၂.၂၀၁၇	ကော်မတီဝင်၊ အမျိုးသမီး၊ အမျိုးသားများ	၂၀-	၁၅	၃၅	ကျေးရွာတွင် တစ်နှစ်ပတ်လုံးကွဲပြားခြားနားသော အချိန်အလိုက် ဖြစ်ပျက်ဆောင်ရွက်ခဲ့သည့်ရာသီဥတု၊ စိုက်ပျိုးသီးနှံများ၊ လယ်ယာလုပ်ငန်းများ၊ နေ့စားလုပ်ငန်းများ၊ မွေးမြူရေးလုပ်ငန်းများ၊ ဝမ်းစာဖူလုံမှု နှင့် ပွဲတော်များ



၅	ကျားမရေးရာ# ၂ ပင့်ကူအိမ် ကွန်ယက် (Spider Web)	၅.၁၂.၂၀၁၇	အမျိုးသားများ နှင့် အမျိုးသမီးများ	၂၀	၁၅	၃၅	ကျေးရွာအတွင်းရှိ အမျိုးသမီး များ၏ အခြေအနေကိုသိရှိစေရန် တန်းတူအခွင့်အရေး ရရှိမှု နှင့် မရရှိသည့် အကြောင်းအရင်း၊ ပညာရေးအတွက်ဆုံးဖြတ်ချက်ချ ခြင်း၊ အိမ်မှုကိစ္စဆောင်ရွက်မှု
၆	အဖွဲ့အစည်းချိတ် ဆက်ပုံ - ဝင်းပုံစံ(Venn Diagram)	၅.၁၂.၂၀၁၇	ကျေးရွာအုပ် ချုပ်ရေးအဖွဲ့၊ ကျေးရွာ စီ/ ထောက်အဖွဲ့	၂၀	၁၅	၃၅	ကျေးရွာအတွင်းရှိ အဓိကအုပ်စုများ၊အဖွဲ့အစည်းများ တည်ရှိနေမှုကိုသိရှိရန်၊ ၎င်းအဖွဲ့အစည်းများ၊အုပ်စုများ ဆက်စပ်နေမှုပူးပေါင်းဆောင်ရွ က်မှုအားသိရှိနိုင်ရန်၊
၇	ပြဿနာသစ်ပင် (Problem Tree)	၅.၁၂.၂၀	အမျိုးသားများ နှင့် အမျိုးသမီးများ	၂၀	၁၅	၃၅	ကျေးရွာဖွံ့ဖြိုးမှုနောက်ကျခြင်းအ ကြောင်းသိရှိရန်
၈	ကျေးရွာ၏ မျှော်မှန်းချက် (၄)နှစ်စာ ကျေးရွာဖွံ့ဖြိုးရေးအ စီအစဉ်	၅.၁၂.၂၀၁၇	အမျိုးသားအုပ်စု၊အ မျိုးသမီးအုပ်စု၊လူင ယ်အုပ်စု၊ ရပ်မိရပ်ဖအုပ်စု	၂၀	၁၅	၃၅	ကျေးရွာသားများ၏ မဲပေးရွေးချယ်ထားသည့် ဖွံ့ဖြိုးတိုးတက်ရေးလုပ်ငန်းစဉ်များ အား ဦးစားပေးအလိုက်သတ်မှတ်ချက်





၆။ ကျေးရွာဖွံ့ဖြိုးရေးအစဉ်အတွက်အသုံးပြုခဲ့သော PRA tools များနှင့်တစ်ခုချင်းစီအတွက် သုံးသပ်ချက်များ

၆.၁။ ကျေးရွာ သယ်ယူပို့ဆောင်ရေးမြေပုံ

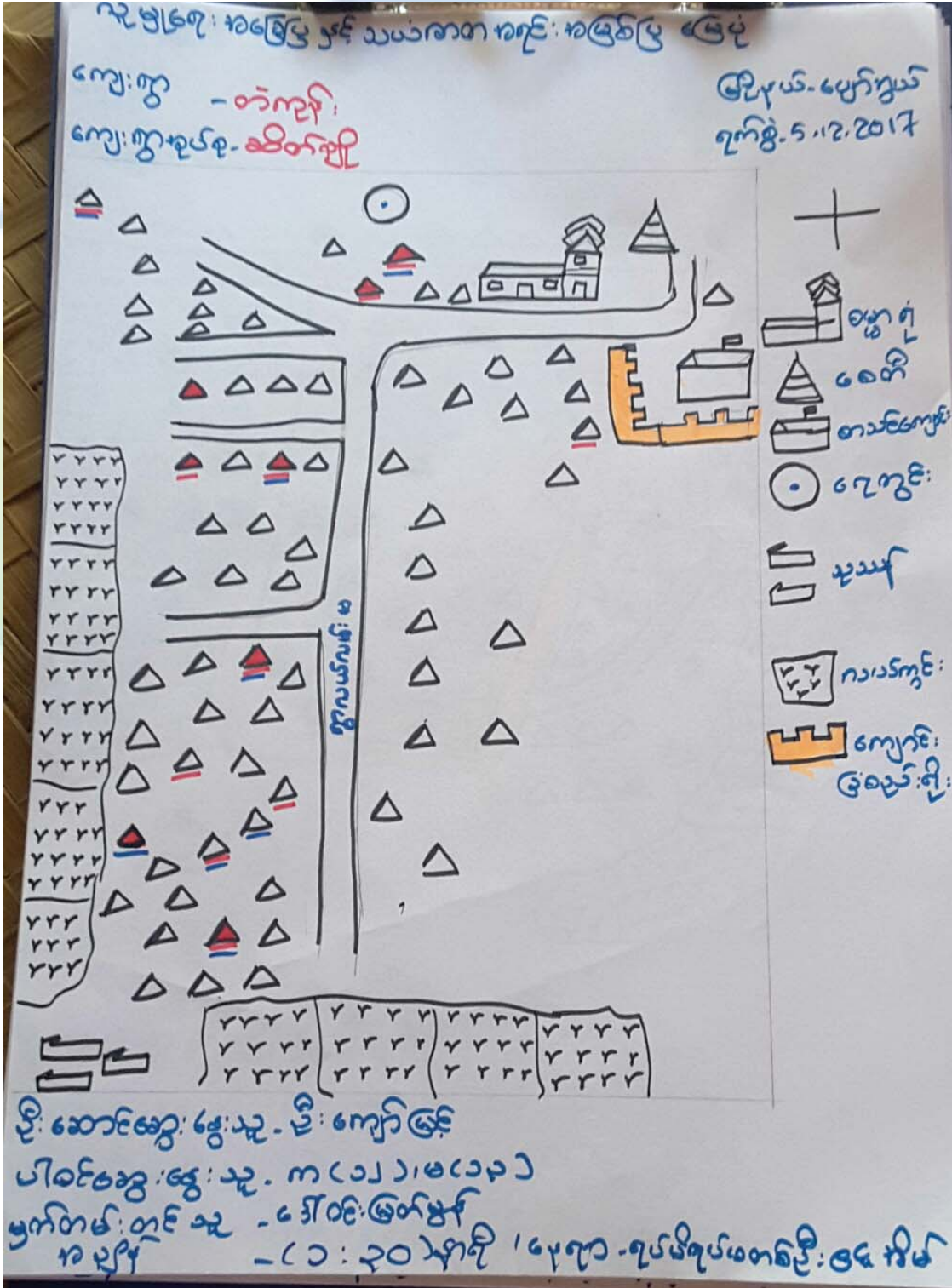



ကျေးရွာမြေပုံသုံးသပ်ချက်။

ပျူဂေးဒါဒြေပြင်နှင့်သယံဇာတအရင်းအမြစ်ပြုမေပုံမှ  
ဆွေးနွေးခြင်းနှင့်ဆန်းစစ်ခြင်း

ကျေးရွာ - တဲကျိန်  
အုပ်စု - ဆိတ်ချို

မြို့နယ် - ပျော်စည်  
ရက်စွဲ - ၂၅. ၃. ၁၇

- မြေပုံကြည့်ခြင်းအားဖြင့်တစ်စွာလုံးသည်  
မဟာပုဒ္ဓါကာသာဝင်များဖြစ်ကြသည်။
- အများဆုံးသည်တောင်သူလုပ်ငန်းလုပ်ကိုင်ကြသူ  
များဖြစ်ကြပြီးဆည်ရေသောက်မဟုတ်ဘဲ  
မိုးကောင်းသောက်စိုက်ပျိုးခြင်းဖြစ်သည်။
- ရေချိုသောက်ရေတွင်း (၁)တွင်းသာရှိသောကြောင့်  
သောက်သုံးရေလုံလောက်စွာမရရှိပါ။
- သီးနှံများကိုအချိန်မှန်အလှည့်ကျစိုက်ပျိုးကြသည်။
- ကျွန်းမာဂေးများသည်ယေဘုယျအားဖြင့်ဖွားနား  
စောက်သာရှိသည်။



၆.၂။ ကျေးရွာအရင်းအမြစ် ပိုင်ဆိုင်မှုသုံးသပ်ခြင်း။

ပိုင်ဆိုင်မှုသုံးသပ်ခြင်း

ကျေးရွာ - တဲကုန်း  
 အုပ်စု - ဆိတ်ချို

အရင်းအမြစ်သုံးစွဲ ချုပ်စံ ဗြူဟာ

အမျိုးသား      အမျိုးသား + အမျိုးသမီး      အမျိုးသမီး

လယ်ကွင်း      ဆိုင်ကယ်      အပ်ချပ်စက်

ပေါ့      ရေတွင်း     

                         ထိုင်     

                         ခွား     

                         ဆိုင်ကယ်     

                         ဖုန်း



ပိုင်ဆိုင်မှုသုံးသပ်ခြင်း။

ပိုင်ဆိုင်မှုသုံးသပ်ခြင်းမှ  
 ဆွေးနွေး ပြင်း နှင်း ဆန်းစစ်ခြင်း

ကျေးဇူး - တဲလုန်၊  
 အာစု - ဆိတ်ချို

ဇွန်လ - ဇွန်လ  
 ရက်စွဲ - ၂၅.၃.၁၇

- လယ်ကွင်းစပါးကို အမျိုးသားက သုံးစွဲကြပြီး  
 ဆိုင်ကယ်၊ နှာ၊ အာချာလစက်၊ ဂေတုင်း၊ ဆိုင်ကယ်  
 လိုအမျိုးသားက ထိန်းချုပ်ကြသည်။

- အာချာလစက်ကို အမျိုးသမီးက သုံးစွဲကြပြီး ထိန်းချုပ်မှု  
 မှာ အမျိုးသမီးကပင်ပါ။

- ဆိုင်ကယ်၊ ဂေတုင်း၊ ထင်း၊ နှာ၊ ဆိုင်ကယ်၊ ဖုန်းကို တန်းတူ  
 သုံးစွဲကြပြီး၊ စပါး၊ လယ်ကွင်း၊ ဖုန်း၊ ထင်းကို တန်းတူ  
 ထိန်းချုပ်ကြသည်။

မှတ်တမ်းတင်သူ - ဒေါ်ခင်စာချို  
 မှတ်တမ်းဆောင်ရွက်သူ - ဦးဝိတ်လှိုင်

၂၀၁၇ ခုနှစ် ဇွန်လ - ကျား (၂၀)၊ မ (၁၅)

အချိန် - ၂:၀၀



၆.၃။ ကျေးရွာ၏လူမှုစီးပွားအဆင့်သတ်မှတ်ခြင်း။ (Wealth Ranking)

ဥက္ကဋ္ဌဗဟိုကြွယ်ဝမှုဝန်ကြီးဌာန၏အဖွဲ့အစည်း၏အဖွဲ့ဝင်များ၏အဖွဲ့အစည်း

အမျိုးအစား	သက်တမ်းအရွယ် / ခုနစ် / နိမ့် / မြင့်	အိမ်ထောင်စု အရေအတွက်	အိမ်ထောင်စု
ချွမ်းသာ	ထိုက်အိမ်၊ ဂျယ်ကေ (၅) ကေကောင် ဆိုင်ကယ်၊ နှာ (၂) ဂျိုး၊ အထက် ဝက်၊ TV၊ ဖုန်း	၂၀	၂၇%
အာဟာရအာဟာရ	ပျံ့ထောင်အိမ်၊ နှာ (၃) ကောင် ကောင်၊ TV၊ ဆိုင်ကယ်၊ ဖုန်း	၄၀	၅၃%
ဒွမ်းပါး	ဆိုင်ကယ်၊ ထက်ကေ သွပ်ဖို၊ ဖုန်း၊ TV၊ လက်လှုပ်လက်စား	၁၀	၁၃%
အာဟာရအိမ်ပါး	မြေစိုက်အိမ်၊ လယ်စိုက်၊ နှာမရှိ လက်လှုပ်လက်စား	၅	၇%
စုစုပေါင်း		၇၅	၁၀၀%

မြတ်တမ်းတင်သူ - ဒေါ်ခင်မာချို  
 စီးဆောင်ဆွေးနွေးသူ - ဦးကျော်မြင့်  
 ပါဝင်ဆွေးနွေးသူ -

ကျေးရွာ - ဦးစော်လင်းရွာ  
 အချိန် - ၂:၀၀



ဥစ္စာရေးကြွယ်ဝမှုသုံးသပ်ချက်။

ဥစ္စာရေးကြွယ်ဝမှု (ဆန်/စား/မွေး/ထွေး) ၊  
 - ကျေးဇူး - စားလှိုင် ၊  
 - အုပ်စု - ဆိတ်ချို ၊  
 မြို့နယ်လျော်စွယ်  
 ၇၀၅ - ၂၅.၃.၀၇

- ချမ်းသာသော အိမ်ထောင်စုမှာ ၂၀ အိမ်ဖြစ်ပြီး  
 ဖုန်းအိမ်အား အားဖြင့် ၂၇% ရှိသည်။

- အလယ်အလတ် အိမ်ထောင်စုမှာ ၄၀ အိမ်ရှိပြီး  
 ဖုန်းအိမ်အား အားဖြင့် ၅၃% ရှိသည်။

- နွမ်းပါး အိမ်ထောင်စုမှာ ၁၀ အိမ်ရှိပြီး  
 ဖုန်းအိမ်အား အားဖြင့် ၁၃% ရှိသည်။

- အလွန်နွမ်းပါး အိမ်ထောင်စုမှာ - ၅ အိမ်ရှိပြီး  
 ဖုန်းအိမ်အား အားဖြင့် ၇% ရှိသည်။





ရာသီခွင်ပြ ပြက္ခဒိန် သုံးသပ်ချက်

ရာသီခွင်ပြက္ခဒိန်မှ ဆွေးနွေးခြင်းနှင့်သုံးစွဲခြင်း

ကျေးဇူး - တဲ ကုန်း  
အုပ်စု - ဆိတ်ချို

မြို့နယ် - မော်တူဟ်  
ရက်စွဲ - ၂၅.၃.၁၇

- တန်ခူး ၊ ကဆုန် ၊ နယုန် ၊ သတင်း ၊ ဣန္ဒြေ လများတွင် ဇေယျဇီ ၊  
ဝါဆို ၊ ဝါခေါင် ၊ တော်သလင်း ၊ တွင်မိုးများ ဤသည် ၊  
တန်ဆောင်မုခ် ၊ နတ်တော် ၊ ဣန္ဒြေ လများတွင် ချမ်းကေးပါသည့်

- စိုက်ပျိုး ၊ ရှေးအရေးဖြင့် ကျေးဇူးအတွက်ရှိသော ဤသူ / သာ ၊  
များသည် တောင်သူ လိုအပ်ကလျာဆောင်၍ အသက်မွေး  
ဝမ်းကြောင်းဖြူကြသည်။

- ကျွန်းမာရေးမှာ ယောက္ခယျကားဖြင့် ဖျားကရုံလောက်  
သာရှိသည်။

မွဲတော်များ အရေးဖြင့် တန်ခူး ၊ ကဆုန် ၊ နယုန် ၊  
ဝါဆို ၊ ဝါခေါင် ၊ တော်သလင်း ၊ သတင်း ၊ ဣန္ဒြေ လများတွင်  
ကျွန်းပဝေ ရှိသည်။





၆.၅။ ပင်းပုံစံကိုသုံးပြု၍ အဖွဲ့အစည်းများချိတ်ဆက်မှု

ကျေးဇူး - တိကျစွာ	မြို့နယ် - ဝေဖန်စွာ
အုပ်စု - ဆိတ်ချို	ရက်စွဲ - ၂၅.၃.၂၀၁၇
ကျေးဇူးအတွင်းရှိအဖွဲ့အစည်းများ	
အုပ်ချုပ်ရေးမှူးအဖွဲ့	ရဲစခန်း
ဆယ်အိမ်စီမံခန့်ခွဲရေးအဖွဲ့	ဆေးရုံ
အမျိုးသမီးအဖွဲ့	သ.မ.အဖွဲ့
ကာလသားအဖွဲ့	စိုက်/ဘက်
ကျောင်းကော်မတီ	လ.ဝ.က
အင်္ဂုဇီသတ်အဖွဲ့	ထွေအုပ်
ပရဟိတအဖွဲ့	မိ.သတ်
	ပညာရေးမှူး
	ကျေးဇူးတင်ပြုစေ





သုံးသပ်ချက်

မင်းဝိုင်အသုံးပြု၍ အဖွဲ့အဝင်းနှင့် ချိတ်ဆက်မှုအား  
 ဖွဲ့စည်းပေးဆွေးနွေးခြင်း နှင့် ဆုံးဖြတ်ခြင်း

ကျေးဇူး - တဲကုန်း  
 အုပ်စု - ဆိတ်ချို

ဒီဂရီမင်း - ဖျော်သွယ်  
 ရက်စွဲ - ၂၅.၃.၂၀၁၇

⇒ အုပ်ချုပ်ရေး မှု အဖွဲ့သည် ကျေးဇူး အတွက် အား အထားရ  
 ဆုံး အဖွဲ့ ဖြစ်သည်။

⇒ ပုဂ္ဂလိက အဖွဲ့ ၊ ကလေးများ အဖွဲ့ ၊ အမျိုးသမီး အဖွဲ့ တို့သည်  
 ကျေးဇူးတွင်း သာရေး ၊ အရေးကြီးမှုများတွင် အားကြီး ဖန်  
 တော်

⇒ ကျောင်းကော်မတီ အဖွဲ့သည် ကျေးဇူးတွင်းရှိ ကလေးများ ပညာရေး  
 ဖြစ်ပေါ် တိုးတက်လာစေရန် အဘက်ဘက် မှ ဦးစွာ ပံ့ပိုးပေး  
 သော အဖွဲ့ ဖြစ်သည်။

⇒ ပညာရေး များ ချုံ့သည်လည်း ကျေးဇူး၏ ကလေးငယ်များ ပညာရေး အတွက်  
 အား အထားရ ဆုံး အဖွဲ့ ဖြစ်သည်။

⇒ ခိုင်ခံ့စွာ ၊ သမ အဖွဲ့ တို့သည် ကျေးဇူး ခိုင်ပျိုးရေး အတွက် ချေးငွေ  
 များ ထုတ်ပေးပေးသောကြောင့် များစွာ အထောက်အပံ့ ရရှိပါသည်။



၆.၆။ ပင့်ကူအိမ်ကွန်ယက် နှင့် သုံးသပ်ချက်

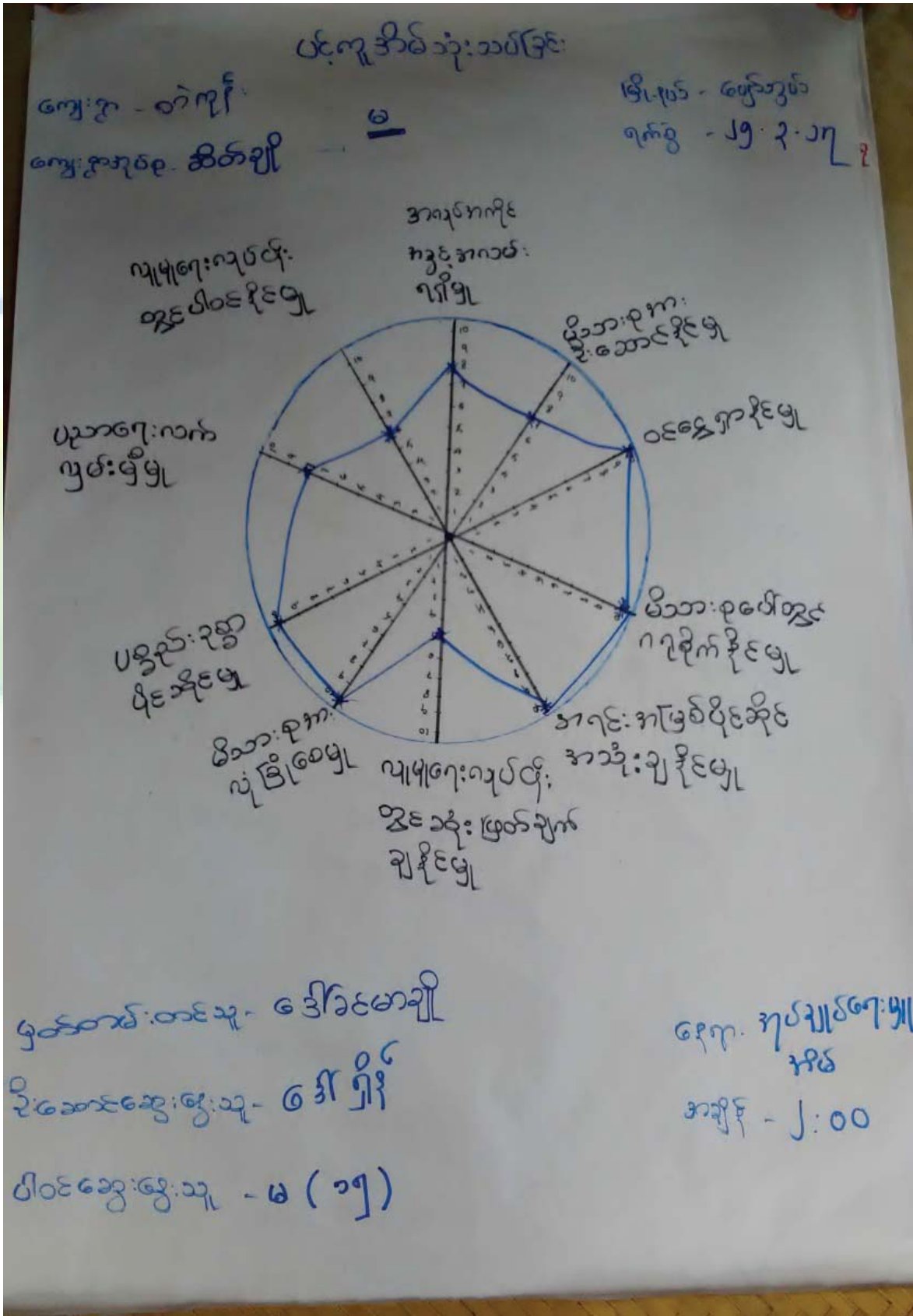



ပင်.ကူ အိမ်သုံး သစ်ခြံ

ကျေးရွာ - တီကျော်

ကျား

ရိပ်ပင် - ပျော်သွယ်

ရက်စွဲ - ၂၅.၃.၂၀၁၇

ကျေးရွာအုပ်စု - ဆိတ်ချို

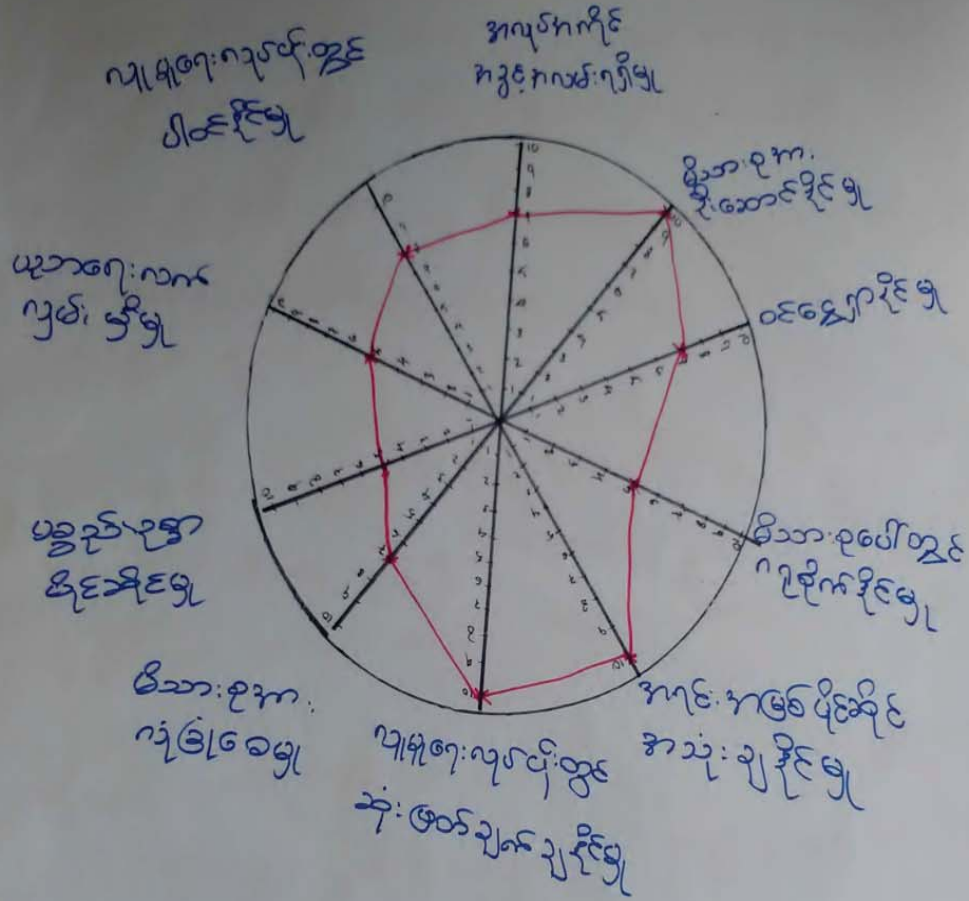

မှတ်တမ်းတင်သူ - ဒေါ်ခင်မာချို

ရက်စွဲ - ၂၅.၃.၂၀၁၇

ပိတ်ဆို့ရက်စွဲ - ၂၅.၃.၂၀၁၇

အချိန် - (၂:၀၀)

ပိတ်ဆို့ရက်စွဲ - အမျိုးအစား (၂၀)



ပင်ပန်း အိမ် သုံး သတ်ခြင်း

ကျေးဇူး - တဲကုန်း

ကျား =

မြို့နယ် - ပေပြင်သွယ်

ကျေးဇူးအုပ်စု - ဆိတ်ချို

၆ -

ရက်စွဲ - ၂၅.၃.၂၀၁၇

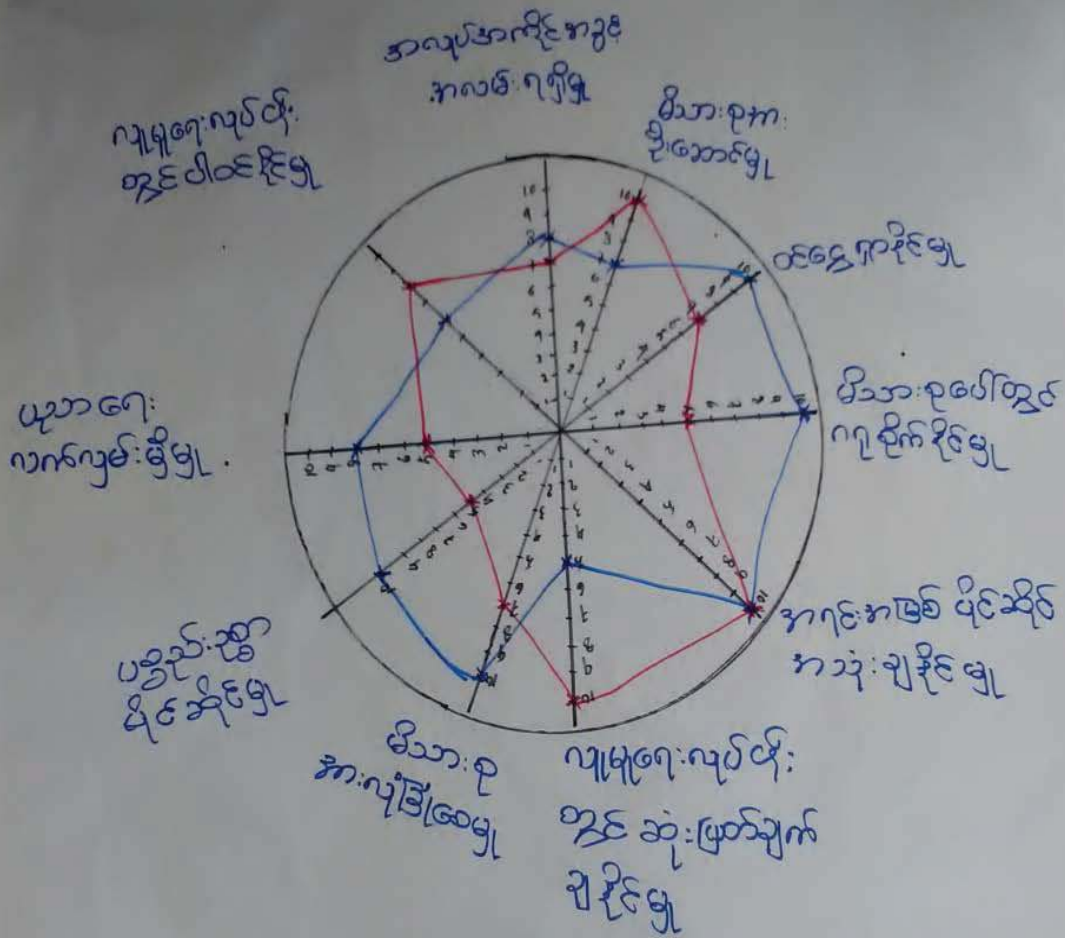

မှတ်တမ်းတင်သူ - ဒေါ်ခင်မာချို

စိုးစောစောစောရွေးသူ - အမျိုးသား (ဒေါ်မောင်ရွှေ) အမျိုးသမီး (ဒေါ်ဂျိုဂျို)

ပါဝင်ဆွဲဆွဲရွေးသူ -

ရက်စွဲ - ၂၅.၃.၂၀၁၇

အချိန် - ၂:၀၀



ပင့်ကူအိမ်ကွန်ယက် သုံးသပ်ချက်။

ပင့်ကူအိမ်သုံးသပ်ခြင်းမှ  
ဆွေးနွေးခြင်းနှင့် ဆန်းစစ်ခြင်း

ကျေးဇူး - တဲကုန်း  
အမည် - ဆိတ်ချို

ဇွဲ. နယ် - ပျော်စွယ်  
ရက်စွဲ - ၂၅. ၃. ၂၀၁၇

- ကရင်၊ အမြစ်ပိုင်ဆိုင် အသုံးပြုနိုင်မှုမှာ အမျိုးသားနှင့် အမျိုးသမီးတို့အား အသုံးပြုနိုင်စေရန်အတွက် တွေ့ရှိရသည်။

- မိမိတို့ ဥစ္စာ ပိုင်ဆိုင်မှု၊ မိသားစုပေါင်းတွင် ဂရုစိုက်နိုင်မှု၊ ပညာရေး၊ လက်လှမ်းမီမှု၊ ဆိုးရွားမှုများ၊ သမီးများ၊ ကများ၊ ကောင်းမွန်စေရန်အတွက် တွေ့ရှိရသည်။

- ယူမှုရေး၊ ယူငွေနှင့် ဆုံးဖြတ်ချက်ချနိုင်မှု၊ မိသားစုပေါင်းတွင် ခွဲဝေခံနိုင်မှု၊ ယူမှုရေး၊ ယူငွေနှင့် ပါဝင်နိုင်မှုတို့အား အမျိုးသား၊ ကများ၊ ကောင်းမွန်စေရန်အတွက် တွေ့ရှိရသည်။

- အလုပ်ကိုင်အခွင့်အလမ်း၊ ရရှိရန်အတွက် ဖွံ့ဖြိုးရေး၊ ယူငွေများနှင့် အမျိုးသမီးများကို အခွင့်အရေးပေးခြင်း ကျင့်သုံးနိုင်ရမည်။







ပြဿနာဆစ်ပစ်

ကျေးဇူး - ထဲလူနီ

ဆုပ်စု - ဆိတ်ချို

<သုံးသပ်ချက်>

မြို့နယ် - မျောက်တွယ်

ရက်စွဲ - ၅.၁၂.၂၀၁၇

⇒ ထဲလူနီ : ကျေးဇူးပြဿနာဆစ်ပစ်ဖော်စာကို တွေ့ရှိချက်မှာ ကျောင်း  
ဝါးမလုံးခြင်း ကို တွေ့ရှိရပါသည်။

⇒ ကျောင်းဝါးမလုံးခြင်းကြောင့် ကလေးများ အတွက် လုံခြုံမှု မရှိခြင်း၊  
ကွဲ၊ ခွားများ အလွယ်တကူ ဝင်ရောက်ခြင်းကြောင့် ကျောင်းဆောင်များပျက်  
စီးခြင်း၊ ကျောင်းသားများ အတွက် အန္တရာယ် ရှိနေခြင်း၊ ကျောင်းပစ္စည်း  
များ ပျောက်ဆုံးခြင်း၊ ကျောင်းပေးလိုထိမ်းများ အတွက် လုံခြုံမှု မရှိ  
ခြင်း တို့ တွေ့ရှိရပါသည်။

⇒ အထက်ပါ အခက်အခဲများ ဖြေရှင်းနိုင်ရန်အတွက် ကျေးဇူးစာကို လိုအပ်  
ချက်များထဲမှာ ကျောင်းမြှုပ်နှံခြင်း၊ လူထုဆောင်ပါရန် ဆွေးနွေးစေခံပါ  
သည်။



၆.၈။ ကျေးရွာ၏ မျက်မှန်ချက် (၄)နှစ်စာ ကျေးရွာဖွံ့ဖြိုးရေးအစီအစဉ်

<p>၃၅၂၆: ပြာ သုတေသနအဖွဲ့: ဒဂုံ</p> <p>၃၅၂၇: နေပြည်တော်: ဒဂုံ</p>	<p>ဒဂုံမြို့နယ်အတွင်းရှိ အခြားအဖွဲ့များ၏ အဖွဲ့ဝင်များနှင့် ပူးပေါင်းဆောင်ရွက်ခြင်း</p>	<p>ဒဂုံမြို့နယ်အတွင်းရှိ အခြားအဖွဲ့များ၏ အဖွဲ့ဝင်များနှင့် ပူးပေါင်းဆောင်ရွက်ခြင်း</p>
<p>၃၅၂၈: နေပြည်တော်: ဒဂုံ</p>	<p>ဒဂုံမြို့နယ်အတွင်းရှိ အခြားအဖွဲ့များ၏ အဖွဲ့ဝင်များနှင့် ပူးပေါင်းဆောင်ရွက်ခြင်း</p>	<p>ဒဂုံမြို့နယ်အတွင်းရှိ အခြားအဖွဲ့များ၏ အဖွဲ့ဝင်များနှင့် ပူးပေါင်းဆောင်ရွက်ခြင်း</p>
<p>၃၅၂၉: နေပြည်တော်: ဒဂုံ</p>	<p>ဒဂုံမြို့နယ်အတွင်းရှိ အခြားအဖွဲ့များ၏ အဖွဲ့ဝင်များနှင့် ပူးပေါင်းဆောင်ရွက်ခြင်း</p>	<p>ဒဂုံမြို့နယ်အတွင်းရှိ အခြားအဖွဲ့များ၏ အဖွဲ့ဝင်များနှင့် ပူးပေါင်းဆောင်ရွက်ခြင်း</p>
<p>၃၅၃၀: နေပြည်တော်: ဒဂုံ</p>	<p>ဒဂုံမြို့နယ်အတွင်းရှိ အခြားအဖွဲ့များ၏ အဖွဲ့ဝင်များနှင့် ပူးပေါင်းဆောင်ရွက်ခြင်း</p>	<p>ဒဂုံမြို့နယ်အတွင်းရှိ အခြားအဖွဲ့များ၏ အဖွဲ့ဝင်များနှင့် ပူးပေါင်းဆောင်ရွက်ခြင်း</p>
<p>၃၅၃၁: နေပြည်တော်: ဒဂုံ</p>	<p>ဒဂုံမြို့နယ်အတွင်းရှိ အခြားအဖွဲ့များ၏ အဖွဲ့ဝင်များနှင့် ပူးပေါင်းဆောင်ရွက်ခြင်း</p>	<p>ဒဂုံမြို့နယ်အတွင်းရှိ အခြားအဖွဲ့များ၏ အဖွဲ့ဝင်များနှင့် ပူးပေါင်းဆောင်ရွက်ခြင်း</p>





ကျေးဇူး ဖွဲ့ခြင်း ကျေးဇူးပြုပါ။

ကျေးဇူး - ကံကောင်း

ဇွန်လ ၁၀ ရက်နေ့

ကျေးဇူးဆုတောင်း - ဆွမ်းကျွတ်

ရက်စွဲ 7.12.2017

၁) ကျောင်းခြံဆွမ်းကျွတ်ခြင်း ဆွမ်းသား + ဆွမ်းသစ်

၂) ကျောင်းလမ်းခြံခြင်း "

၃) ကျောင်းမေ့စရာ ဖွဲ့ခြင်း "

၄) ကျောင်းအိမ် သာတည်ဆောက်ခြင်း "

၅) စာသင်ဆောင်တိုးချဲ့ခြင်း "



၇။ ကော်မတီဝင်များရွေးချယ်ခြင်းနှင့်ကျေးရွာဖွံ့ဖြိုးရေးအစီအစဉ်ဆောင်ရွက်မှုမှတ်တမ်းဓါတ်ပုံများ



ကော်မတီရွေးချယ်ရန် မဲရေတွက်နေစဉ်



စီမံကိန်းမိတ်ဆက်အစည်းအဝေး မှတ်တမ်းဓါတ်ပုံ



အမျိုးသမီးများပင့်ကူအိမ်ကွန်ယက်ရေးဆွဲနေစဉ် မှတ်တမ်းခါတ်ပုံ



ကျေးရွာဖွံ့ဖြိုးရေးဦးစားပေးမဲပေးရန်တန်းစီနေကြစဉ်



ကျေးရွာလုပ်ငန်းခွဲအတွက်အခက်အခဲများဖော်ထုတ်ဆွေးနွေးစဉ်



ကော်မတီဝင်များစာရင်း

ကော်မတီဝင်များစာရင်း - ဆိပ်ချိေးနှင့် တံဆိပ်ကောက်ခံရေးဌာန

စဉ်	နာမည်	အမျိုးအမည်	ရာထူး
၁	ဦးစိုးညွန့်	ဇ	ကျေးဇူးတိရစ္ဆာန်ဥက္ကဋ္ဌ
၂	ဦးကျော်စွာ	ဇ	ကျေးဇူးတိရစ္ဆာန်ဥက္ကဋ္ဌ
၃	ဦးစောစော	က	လယ်ယူရေး၊ ဆယ်ကောက်ဖော်
၄	ဦးစောစော	က	လယ်ယူရေး၊ ဆယ်ကောက်ဖော်
၅	ဦးစောစော	ဇ	လယ်ယူရေး၊ ဆယ်ကောက်ဖော်
၆	ဦးကျော်စွာ	က	လယ်ယူရေး၊ ဆယ်ကောက်ဖော်
၇	ဦးကျော်စွာ	ဇ	လယ်ယူရေး၊ ဆယ်ကောက်ဖော်
၈	ဦးကျော်စွာ	က	လယ်ယူရေး၊ ဆယ်ကောက်ဖော်
၉	ဦးကျော်စွာ	က	ကျေးဇူးတိရစ္ဆာန်ဥက္ကဋ္ဌ
၁၀	ဦးကျော်စွာ	ဇ	ဆေး၊ ဖြည့်စွက်ရေး၊ ဆယ်ကောက်ဖော်
၁၁	ဦးကျော်စွာ	က	ဆေး၊ ဖြည့်စွက်ရေး၊ ဆယ်ကောက်ဖော်
၁၂	ဦးကျော်စွာ	က	ဆေး၊ ဖြည့်စွက်ရေး၊ ဆယ်ကောက်ဖော်
၁၃	ဦးကျော်စွာ	က	ဆေး၊ ဖြည့်စွက်ရေး၊ ဆယ်ကောက်ဖော်
၁၄	ဦးကျော်စွာ	က	ဆေး၊ ဖြည့်စွက်ရေး၊ ဆယ်ကောက်ဖော်
၁၅	ဦးကျော်စွာ	က	ဆေး၊ ဖြည့်စွက်ရေး၊ ဆယ်ကောက်ဖော်
၁၆	ဦးကျော်စွာ	က	ကျေးဇူးတိရစ္ဆာန်ဥက္ကဋ္ဌ
၁၇	ဦးကျော်စွာ	က	ကျေးဇူးတိရစ္ဆာန်ဥက္ကဋ္ဌ
၁၈	ဦးကျော်စွာ	က	ကျေးဇူးတိရစ္ဆာန်ဥက္ကဋ္ဌ

စုစုပေါင်း: ၁၆ ယောက် - အ (၁၀) + ဇ (၆) ယောက်  
 ကျေးဇူးတိရစ္ဆာန်ဥက္ကဋ္ဌ၊ အထောက်အကူပြုကော်မတီ

ဦးကျော်စွာ: ကျေးဇူးတိရစ္ဆာန်ဥက္ကဋ္ဌ၊ အထောက်အကူပြုကော်မတီ

အောင်စော: ကျေးဇူးတိရစ္ဆာန်ဥက္ကဋ္ဌ၊ အထောက်အကူပြုကော်မတီ

အောင်စော: ကျေးဇူးတိရစ္ဆာန်ဥက္ကဋ္ဌ၊ အထောက်အကူပြုကော်မတီ

မှတ်တမ်းတင်သူ  
အမည်။

ရာထူး။ လူထုစည်းရုံးရေးမှူးရက်စွဲ။ ...../...../.....





၈။ ကျေးရွာအခြေခံအချက်အလက်များ (ပုံစံ-၁)

ပုံစံ - ၈ - ၁ ကျေးရွာအခြေခံအချက်အလက်များ (Form PC 1)

လယ်ဌာနမှတ်၊ ကျေးရွာတစ်ရွာသို့ ပထမဆုံးမိတ်ဆက်ခေါ် သွားရောက်သောအခါ လူထုစည်းရုံးရေးမှူးသည် ကျေးရွာ ခေါင်းဆောင်များအား ကျေးရွာအချက်အလက်များကို မေတ္တာရပ်ခံ၍ တောင်းခံရသည်။ ဤအချက်အလက်များကို စီမံကိန်း မိတ်ဆက်အစည်းဝေးပတ်ဝင်စီတောင်းခံရမည်။ စီမံကိန်းမိတ်ဆက်အစည်းဝေးတွင် လူထုစည်းရုံးရေးမှူးသည် ဤအချက်အလက် များအား စစ်ဆေးပြီး မှန်ကန်အောင်ပြုလုပ်ရမည်။ ပြီးနောက်တွင် လူထုစည်းရုံးရေးမှူးမှ သတင်းအချက်အလက်ထံသို့ Tablets မှ တစ်ဆင့် ဖြည့်သွင်းရမည်။

ကျေးရွာခေါင်းဆောင် အမည် <b>ဦး ဇော်လွင်</b>	ကျေးရွာခေါင်းဆောင်၏ ဝန်နံပါတ် <b>၀၇ . ၇၇၄၁၃၇ ၅၅၆၄</b>	လူထုစည်းရုံးရေးမှူး၏ အမည် <b>ဒေါ်ဦးဇော်စု</b>
ပြည်နယ်တိုင်းဒေသကြီး- <b>ဗဟို</b> ၊ ခြံနယ်- <b>ပျက်ကွပ်</b> ၊ ကျေးရွာအုပ်စု- <b>အိမ်ရှေ့</b>		ကျေးရွာ- <b>တကညို</b>

က။ လူဦးရေ

လူမျိုးစု	အိမ်ထောင်စုအရေအတွက်	ကိုးကွယ်သည့်ဘာသာ	အိမ်ထောင်စုအရေအတွက်
လူမျိုးစု (၁) - <b>ဗမာ</b>	<b>၆၈</b>	ဘာသာ (၁) - <b>ဗုဒ္ဓ</b>	
လူမျိုးစု (၂) -----		ဘာသာ (၂) -----	
လူမျိုးစု (၃) -----		ဘာသာ (၃) -----	
လူမျိုးစုစေ့ -----		ဘာသာစေ့ -----	
အခြား	အရေအတွက်		
မသန်စွမ်းသူများ	<b>၁</b>		
သက်ကြီးရွယ်အိုများ (၆၅ နှစ် နှင့် အထက်)	<b>၅၀</b>		
စစ်ဘေးရှောင်			

	အမျိုးသား (အရေအတွက်)	အမျိုးသမီး (အရေအတွက်)
လူဦးရေ		
လူမျိုးစု (၁) - <b>ဗမာ</b>	<b>၁၆၉</b>	<b>၁၈၅</b>
လူမျိုးစု (၂) -----		
လူမျိုးစု (၃) -----		
အခြား		
အိမ်ထောင်ဦးစီး	<b>၅၈</b>	<b>၁၀</b>

(ခ) အခြေခံအဆောက်အအုံ အသုံးအဆောင်များ

စာသင်ကျောင်း	အမှတ် ခြံပေါ်	ကျန်းမာရေး	အမှတ် ခြံပေါ်	ဘာသာရေး အဆောက် အအုံများ	အမှတ် ခြံပေါ်
--------------	------------------	------------	------------------	----------------------------	------------------



အလယ်တန်းကျောင်း	<input type="checkbox"/>	ဆေးရုံ	<input type="checkbox"/>	ခေတ်	<input checked="" type="checkbox"/>
အလယ်တန်းကျောင်း	<input type="checkbox"/>	ကျွန်းမာရေးဌာန	<input type="checkbox"/>	ဘုန်းကြီးကျောင်း	<input checked="" type="checkbox"/>
ပူလတန်းကျောင်း	<input checked="" type="checkbox"/>	ကျွန်းမာရေးဌာနခွဲ	<input type="checkbox"/>	ဟိန္ဒူဘုရားကျောင်း	<input type="checkbox"/>
မူလိယာကျောင်း	<input type="checkbox"/>	ဆေးပေးခန်း	<input type="checkbox"/>	ရေစိမ့်ကျောင်း	<input type="checkbox"/>
အခြား	<input type="checkbox"/>	အခြား	<input type="checkbox"/>	၀ဟီ	<input type="checkbox"/>
				အခြား	<input type="checkbox"/>
မှတ်ချက်		မှတ်ချက်		မှတ်ချက်	

(ဂ) ကျွမ်းကျင်သူများမှတ်တမ်း (ကျေးရွာတွင်နေထိုင်သော သို့မဟုတ် တခြားရွာမှလာရောက်သော ကျွမ်းကျင်သူများ)

(ခ) စာသင်ကျောင်း			(င) ကျွန်းမာရေး			(ဂ) လက်မှုညာရင်		
	ရွာတွင်နေထိုင်သူ	အခြားရွာမှလာသူ		ရွာတွင်နေထိုင်သူ	အခြားရွာမှလာသူ		ရွာတွင်နေထိုင်သူ	အခြားရွာမှလာသူ
ပူလတန်းကျောင်း	<input type="checkbox"/>	<input checked="" type="checkbox"/>	ဆရာဝန်	<input type="checkbox"/>	<input type="checkbox"/>	လက်သမား	<input checked="" type="checkbox"/>	<input type="checkbox"/>
အလယ်တန်းကျောင်း	<input type="checkbox"/>	<input type="checkbox"/>	လက်ထောက်ကျွန်းမာရေးမှူး	<input type="checkbox"/>	<input checked="" type="checkbox"/>	ပန်းရံ	<input checked="" type="checkbox"/>	<input type="checkbox"/>
အလယ်တန်းကျောင်း	<input type="checkbox"/>	<input type="checkbox"/>	အမျိုးသမီးကျွန်းမာရေးဆရာမ	<input type="checkbox"/>	<input checked="" type="checkbox"/>	လွှဲစစ်ကျွမ်းကျင်မီးသမား	<input checked="" type="checkbox"/>	<input type="checkbox"/>
မူလိယာကျောင်း	<input type="checkbox"/>	<input type="checkbox"/>	သာယာရေးဆရာမ	<input type="checkbox"/>	<input checked="" type="checkbox"/>	ရေစိုက်သူအသံ	<input type="checkbox"/>	<input type="checkbox"/>
အခြား	<input type="checkbox"/>	<input type="checkbox"/>	မြှောင်သူကျွန်းမာရေးပိုင်သား	<input type="checkbox"/>	<input type="checkbox"/>	ကော်ပြင်ဆရာ	<input checked="" type="checkbox"/>	<input type="checkbox"/>
မှတ်ချက်			မှတ်ချက်			မှတ်ချက်		

(ဃ) ကျေးရွာသို့ ရောက်ရှိနိုင်သည့် လမ်းအခြေအနေ / ကျေးရွာတစ်ရွာသည် ၎င်း၏ ကျေးရွာအုပ်စုနှင့် ဆက်သွယ်ထားသော လမ်းအခြေအနေ (အောက်ဖော်ပြပါပုံစံဖြင့်)

ကျောက်ကြေးလမ်း      ကတ္တရာလမ်း      ကွန်ကရစ်လမ်း      မော်တော်ဆိုင်ကယ်လမ်း  
 ကျောက်ခင်းလမ်း      ခြေသားလမ်း      လှသွားလမ်း      အခြား \_\_\_\_\_

(င) ကျေးရွာဖွံ့ဖြိုးမှုစီမံချက်

- (၁) လူထုတော်ပြုစီမံကိန်းမစတင်မီ ဤကျေးရွာတွင်ကျေးရွာဖွံ့ဖြိုးမှုစီမံချက်ရှိခဲ့ပါသလား? ပိုင်းပါ  
ရှိပါသည်/မရှိပါ/မသိပါ
- (၂) ရှိခဲ့ပါလျှင် ဤစီမံချက်ကို မည်သည့် ခုနှစ်တွင်ပြင်ဆင်ခဲ့ပါသနည်း? နှစ်-----/မသိပါ
- (၃) ဤစီမံချက်ကို ခြုံ နယ်မှအတည်ပြုခဲ့ပါသလား? ပြုခဲ့ပါသည်/မပြုခဲ့ပါ /မသိပါ

(စ) ခရီးအကွာအဝေး

- (၁) ဤကျေးရွာ၏တော်မှ ၎င်းကျေးရွာအုပ်စု၏တော်အထိ ခရီးပိုင်မည်မျှကွာဝေးသနည်း? မိုင်-၆-----/မသိပါ
- (၂) ဤကျေးရွာမှ ၎င်းကျေးရွာအုပ်စုတော်အထိ သွားလာရာတွင်ကြာမြင့်သည့်အချိန်

ခြောက်သွေ့ ရာသီတွင်ကြာချိန် - ၃၀ မိနစ်      ထော်လာ/မော်တော်ဆိုင်ကယ်/ခြေလျင်/လား/မော်တော်ဘုတ်/  
 အခြား \_\_\_\_\_

နိုရာသီတွင်ကြာချိန် - ၁၅ မိနစ်      ထော်လာ/မော်တော်ဆိုင်ကယ်/ခြေလျင်/လား/မော်တော်ဘုတ်/  
 အခြား \_\_\_\_\_



(ဆ) ပတ်ဝန်းကျင်ဆိုင်ရာ သဘာဝဘေးအန္တရာယ်

ဤကျေးရွာတွင် ရေကြီးခြင်းကဲ့သို့ သဘာဝဘေးအန္တရာယ်ကျရောက်ဖူးခြင်း ရှိပါသလား။

မရှိပါ  ရှိပါသည်  ရှိလျှင်ဖော်ပြပါ -----

(ဇ) ကျေးရွာတွင် ဖွဲ့စည်းထားသော အဖွဲ့အစည်းများ

လူထုဗဟိုပြုစီမံကိန်းမတိုင်မီ ဤကျေးရွာတွင် ကျေးရွာဖွံ့ဖြိုးရေးအတွက် အစိုးရ (သို့) ရွာသားများကိုယ်တိုင်(သို့) စီမံကိန်းတစ်ခုခုမှ ဖွဲ့စည်းထားသည့် အဖွဲ့အစည်းများရှိပါသလား။

(၁) -----

(၂) -----

(ဈ) အထွေထွေအုပ်ချုပ်ရေး ဦးစီးဌာန (GAD) မှ မှတ်တမ်းတင်ထားခြင်း

ဤကျေးရွာသည် အထွေထွေအုပ်ချုပ်ရေး ဦးစီးဌာန (GAD) မှ မှတ်တမ်းတင်ထားမှု ရှိပါသလား။

မရှိပါ  ရှိပါသည်

ကျေးရွာခေါင်းဆောင်

အမည် : ဦးစိန်ကျွဲ

လက်မှတ်

နေ့စွဲ 5.12.2017

လူထုစည်းရုံးရေးမှူး

အမည် : ဒေါ်ဝင်း မြတ်ဗွာ

လက်မှတ်

နေ့စွဲ 5.12.2017



ဇူ ၁ - ၂။ စီမံကိန်းစက်ဝန်းအချိန်ဇယား

ပုံစံ - ၈ - ၂ - စီမံကိန်းစက်ဝန်းအချိန်ဇယား (PC 2)

လမ်းညွှန်ချက်၊ သက်ဆိုင်ရာလုပ်ထုတ်စည်းရုံးရေးမှူး/လက်ထောက်နည်းပညာမှူးများ၊ စီမံကိန်းစက်ဝန်းအဆင့်တစ်ခုပြီးစီးပုံစံ၊ ကျေးရွာနှင့် ကျေးရွာအုပ်စုအတွက် ဤပုံစံကို ဖြည့်သွင်းရမည်။

စည်းရုံးရေးမှူး/ဝန်ထမ်း အမည် - **ခင်အောင်**၊ ဖုန်းနံပါတ် - **၀၅-၂၅-၂၀၁၇**

စက်ဝန်းအားအမှတ်ဖြစ်ပါ  စက်ဝန်း(၁)  စက်ဝန်း(၂)  စက်ဝန်း(၃)

စက်ဝန်း (၄)

ပြည်နယ်/တိုင်း - **မကွေး**၊ မြို့နယ် - **မော်ကွန်း**၊ ကျေးရွာအုပ်စု - **အိတ်ကွန်း**၊ ကျေးရွာ - **အိတ်ကွန်း**

စီမံကိန်းဆောင်ရွက်မှုအဆင့်များ	နေ့စွဲ		အစည်းအဝေးတွင်တက်ရောက်သူအရေအတွက်			
	စတင်သည့် နေ့	ပြီးဆုံးသည့်နေ့	အမျိုးသား အရေအတွက်	အမျိုးသမီး အရေအတွက်	အိမ်ထောင်စု အရေအတွက်	လူမျိုးစုတိုက်ရောက်သူ အရေအတွက် နှင့် လူမျိုးစုအမည်
၁။ ကျေးရွာစီမံကိန်း မိတ်ဆက်အစည်းအဝေး	5.12.2017	5.12.2017	၂၄	၂၀	၅၄	၅၄   ၅၆
၂။ ကျေးရွာဖွံ့ဖြိုးရေး စီမံချက်ရေးဆွဲခြင်း အစည်းအဝေး	7.12.2017	7.12.2017	၂၅	၂၀	၅၆	၅၆   ၅၆
၃။ ကျေးရွာအုပ်စု လုပ်ငန်းဆုံးဖြတ်ချက်ချသည့် အစည်းအဝေး	5.12.2018	5.12.2018	၁၅	၈	၂၃	၂၃   ၅၆
၄။ မြို့နယ်အဆင့် စီမံကိန်းရေးဆွဲရေး နှင့် အကောင်အထည်ဖော်ရေးကော်မတီ၏ စီမံကိန်း သုံးသပ်မှု အစည်းအဝေး			မလို	မလို	မလို	မလို
၅။ မြို့နယ် စီမံကိန်းရေးဆွဲရေး နှင့် အကောင်အထည်ဖော်ရေး ကော်မတီ၏ဆုံးဖြတ်မှုကို ရွာသို့ အသိပေး အကြောင်းကြားသည့် အစည်းအဝေး						
၆။ စီမံကိန်းလုပ်ငန်းဖွဲ့စီမံချက်ရေးဆွဲခြင်း အစည်းအဝေး						



၆.၂။ ယယ်လူရောအော်အစဉ် ရေးဆွဲခြင်း	၂၁.၅.၁၇	၂၁.၅.၁၇	၂၁	၁၉	၄၀	၂၅၈၈	၄၀
၆.၃။ သတ္တုရောကုန်ကျ လျာထားအော်အစဉ် ရေးဆွဲခြင်း	၃၁-၅-၁၇	၃၁-၅-၁၇	၁၅	၉	၂၄	၅၅၈	၂၄
၆.၄။ ပြင်/ထိန်းအော်အစဉ် ရေးဆွဲခြင်း	၂၁.၅.၁၇	၂၁.၅.၁၇	၂၁	၁၉	၄၀	၅၅၈	၄၀
၇။ စီမံကိန်းလုပ်ငန်းခွဲ တိုးတက်မှု စောင့်ကြည့် အစည်းအဝေး							
၇.၁။ အစည်းအဝေး ပထမအကြိမ်	၁၄.၆.၁၇	၁၄.၆.၁၇	၆	၇	၁၃	၅၅၈	၁၃
၇.၂။ အစည်းအဝေး ဒုတိယအကြိမ်	၁၆.၇.၁၇	၁၆.၇.၁၇	၆	၇	၁၃	၅၅၈	၁၃
၇.၃။ အစည်းအဝေး တတိယအကြိမ်							
၈။ စီမံကိန်းလုပ်ငန်းခွဲ အပြီးသတ်စစ်ဆေးခြင်း အစည်းအဝေး	၃၁.၇.၁၇	၃၁.၇.၁၇	၇	၆	၁၃	၅၅၈	၁၃
၉။ လူထုစစ်ဆေးပွဲအစည်းအဝေး	၉.၈.၁၇	၉.၈.၁၇	၂၈	၁၆	၄၄	၅၅၈	၄၄

ကျေးဇူးတင်ကျေးဇူးတင် ဦးစိုးရှင် မင်း  
၂၆.၉.၁၇



၁၀။ ပုံစံ ၈-၃။ ကျေးရွာဖွံ့ဖြိုးရေး ဦးစားပေးအစီအစဉ်

ပုံစံ - ၈ - ၃ ကျေးရွာဖွံ့ဖြိုးရေး ဦးစားပေးအစီအစဉ် (Form PC 3)

လမ်းညွှန်ချက် အဆင့်(၃) ကျေးရွာဖွံ့ဖြိုးရေးအစည်းအဝေး ပြီးဆုံးသောအခါ ကျေးရွာစီမံကိန်း အထောက်အကူပြု  
 ကော်မတီသည် လူထုစည်းရုံးရေးမှူးအကူအညီဖြင့် ဤပုံစံကိုပြည့်စုံအောင် ဖြည့်သွင်းရမည်။

လူထုစည်းရုံးရေးမှူး/ဝန်ထမ်း အမည် - ဒေါ်ဝင်းမြတ်နိုး

နေ့စွဲ - ၇.၁၂.၂၀၁၇ ဝက်ဝန်းအား အမှတ်ခြစ်ပါ (✓) □ ဝက်ဝန်း(၁)  
 ✗ ဝက်ဝန်း(၂) □ ဝက်ဝန်း(၃) □ ဝက်ဝန်း(၄)

ပြည်နယ်/တိုင်း - မန္တလေး ငြိမ်သက်ရေးအဖွဲ့အစည်း - အိမ်ရာအဖွဲ့ ကျေးရွာ - တဲကုန်း

က။ အခက်အခဲအတားအဆီးများအားဆွေးနွေးခြင်း - ယခုလက်ရှိအခြေအနေတွင် ဤကျေးရွာဖွံ့ဖြိုးတိုးတက်ရေးအတွက်  
 အဓိက အခက်အခဲအတားအဆီးများသည် မည်သည့်များဖြစ်ပါသနည်း။ (အမျိုးသား/သမီး အနည်းဆုံးအခက်အခဲ ၅  
 ခုစီဖော်ပြပါ)

အမျိုးသား အဖွဲ့မှ တင်ပြသောအခက်အခဲအတားအဆီးများ		အမျိုးသမီး အဖွဲ့မှတင်ပြသောအခက်အခဲအတားအဆီးများ	
၁	ကျေးဇူးခြံလမ်းရှိ မြေဦးရှေ့ကမ်း များမာခြင်း	၁	ကျေးဇူးခြံလမ်းရှိ မြေဦးရှေ့ကမ်း များမာခြင်း
၂	မိုးရေကြိုရန် နေရာ မကောင်းချေ	၂	မိုးရေကြိုရန် နေရာ မကောင်းချေ
၃	ကျေးဇူးခြံလမ်းရှိ မြေဦးရှေ့ကမ်း များမာခြင်း	၃	ကျေးဇူးခြံလမ်းရှိ မြေဦးရှေ့ကမ်း များမာခြင်း
၄	ကျေးဇူးခြံလမ်းရှိ မြေဦးရှေ့ကမ်း များမာခြင်း	၄	ကျေးဇူးခြံလမ်းရှိ မြေဦးရှေ့ကမ်း များမာခြင်း
၅	ကျေးဇူးခြံလမ်းရှိ မြေဦးရှေ့ကမ်း များမာခြင်း	၅	ကျေးဇူးခြံလမ်းရှိ မြေဦးရှေ့ကမ်း များမာခြင်း
၆		၆	
၇		၇	

ခ။ မျှော်မှန်းခြင်း - ဝန်ထမ်းမည် (၅) နှစ် အတွင်း ကျေးရွာဖွံ့ဖြိုးရေး မျှော်မှန်းလျာထားချက်များအား တင်ပြပါ။

အမျိုးသားအဖွဲ့မှ တင်ပြသောမျှော်မှန်းချက်များ		အမျိုးသမီးအဖွဲ့မှ တင်ပြသောမျှော်မှန်းချက်များ	
၁	ကျေးဇူးခြံလမ်းရှိ မြေဦးရှေ့ကမ်း များမာခြင်း	၁	ကျေးဇူးခြံလမ်းရှိ မြေဦးရှေ့ကမ်း များမာခြင်း
၂	ကျေးဇူးခြံလမ်းရှိ မြေဦးရှေ့ကမ်း များမာခြင်း	၂	ကျေးဇူးခြံလမ်းရှိ မြေဦးရှေ့ကမ်း များမာခြင်း
၃	ကျေးဇူးခြံလမ်းရှိ မြေဦးရှေ့ကမ်း များမာခြင်း	၃	ကျေးဇူးခြံလမ်းရှိ မြေဦးရှေ့ကမ်း များမာခြင်း
၄	ကျေးဇူးခြံလမ်းရှိ မြေဦးရှေ့ကမ်း များမာခြင်း	၄	ကျေးဇူးခြံလမ်းရှိ မြေဦးရှေ့ကမ်း များမာခြင်း
၅	ကျေးဇူးခြံလမ်းရှိ မြေဦးရှေ့ကမ်း များမာခြင်း	၅	ကျေးဇူးခြံလမ်းရှိ မြေဦးရှေ့ကမ်း များမာခြင်း
၆		၆	
၇		၇	



	တိုးတက်မှု လုပ်ငန်းစဉ်များ	အပျိုးသမီးများ/အပျိုးသား+ အပျိုးသမီး)
၁		
၂		
၃		
၄		
၅		

ခေါင်းဆောင်၊ ကျေးရွာစီမံကိန်းအထောက်အကူပြုကော်မီတီမှ အတည်ပြုသည်။

အမည် Prof. Mye လက်မှတ် [Signature] ဇန.ရံ ၂၀၁၃.၂၇

၃၀၆



၁၁။ ပုံစံ ၈-၄။ ကျေးရွာဖွံ့ဖြိုးရေးစီမံကိန်းလုပ်ငန်းခွဲရွေးချယ်ခြင်းပုံစံ

ပုံစံ - ၈ - ၄ ကျေးရွာအုပ်စုစီမံကိန်းလုပ်ငန်းခွဲရွေးချယ်ခြင်းပုံစံ (Form PC 4)

လယ်ဦးနှစ်စွမ်း စီမံကိန်းလုပ်ငန်းခွဲရွေးချယ်ရေးအဖွဲ့အစည်းသည် အဝေပေးပြီးနောက်တွင် ကျေးရွာအုပ်စု CF/TF တို့၏ အကူအညီရယူ၍ ကျေးရွာစီမံကိန်းအောက်ဖွဲ့ လက်မှတ်ထုတ်ပေးပြီး အဆိုပါစီမံကိန်းအား ပြည့်စုံအောင်မြင်စေရန်အတွက် ဤပုံစံအား ပြည့်စုံစွာဖြည့်သွင်းရမည်။ ဤပုံစံအား ပြည့်စုံစွာဖြည့်သွင်းပြီးနောက် ရေပေးစနစ်တွင် TPIC သို့ ပေးပို့ရန်အတွက် နောက်ဆက်တွဲအဖြစ် ထားရှိရမည်။ CF ၄ ကျေးရွာတစ်ရွာစီ၏ စီမံကိန်းလုပ်ငန်းခွဲစီမံရာ အရက်အလက်များကို MIS သို့ ထည့်သွင်းရမည်။ (ယခုစီမံကိန်းလုပ်ငန်းခွဲ မလုပ်ကိုင်သော ကျေးရွာများ မပါဝင်ပါ။)

ကျေးရွာစီမံကိန်းလုပ်ငန်းခွဲအဖွဲ့အစည်း - င.၁၇၀၉၊ အောက်ဖွဲ့

နေ့စွဲ - ၅.၁.၂၀၁၈

ပြင်ဆင်/တိုင်း ဖွဲ့စည်းရေး: ဦးနုယ် င.၁၇၁၀၀၀

စက်ဝန်းအားအောက်ပြင်ပေးပါ (✓) စက်ဝန်း(၁) စက်ဝန်း(၂) စက်ဝန်း(၃) စက်ဝန်း(၄)

ကျေးရွာအုပ်စု - သိက်ချို

ကျေးရွာအမည်	ဆောင်ရွက်မည့် လုပ်ငန်းများ	အတိုင်းအတာ	ခန့်မှန်း တိုက်ရိုက် အကျိုးခံစားခွင့် ရှိသူများ	အဆိုပြုတင်ပြသူ	ခန့်မှန်းကုန်ကျစရိတ်		စုစုပေါင်း
					စီမံကိန်းမှ ထည့်သွင်းမှု	အခြားထည့်သွင်းမှု (ခေါ်ပြုပါ) ထည့်သွင်းမှု   အမည်/အဖွဲ့	
သိက်ချို	စက္ကန့်ကျိန်းကား ၁၀၀' x ၇၄'၊ ကန်၊ ခြေအမြင့် ၂' - ၀"	၉၇၁	၉၇၁	□ ကျား □ မ ☑ ကျား + မ	၃,၀၇၅,၀၀		
နောက်ဖွဲ့	ကျေးရွာစု ၅၆ ကျေးရွာစု ဆောက်လုပ်ခြင်း	၈' x ၈' x ၁၂'	၂၈၀	□ ကျား □ မ ☑ ကျား + မ	၇၇၅,၅၅၀		
ကျေးရွာ	စက္ကန့်ကျိန်းကား ၇၀၀' x ၁၆' ကန်၊ ခြေအမြင့် ၂' - ၀"	၅၅၅	၅၅၅	□ ကျား □ မ ☑ ကျား + မ	၇၅၈,၇၀၀		
ထိုက်ကျွန်း	စက္ကန့်ကျိန်းကား ၁၀၀' x ၇၄' ကန်၊ ခြေအမြင့် ၂' - ၆"	၇၆၂	၇၆၂	□ ကျား □ မ ☑ ကျား + မ	၇၄၅,၅၀၀		

ရာထူး ကျေးရွာအုပ်စု စီမံကိန်းစီမံကိန်းဦးစီးဌာန အမည် - ဦး ဇွန်စိတ်

လက်မှတ် ဇွန်စိတ် ရက်စွဲ ၅.၁.၂၀၁၈





ပုံစံ - စ - ၄ ကျေးရွာအုပ်စုစီမံကိန်းလုပ်ငန်းခွဲရွေးချယ်ခြင်းပုံစံ (Form PC 4)

လမ်းညွှန်ချက်၊ စီမံကိန်းလုပ်ငန်းခွဲရွေးချယ်မှုအစည်းအဝေးပြီးနောက်တွင် ကျေးရွာအုပ်စုမှ CF/TF တို့၏ အကူအညီရယူ၍ ကျေးရွာစီတော်ကော်မတီမှ လက်မှတ်ရေးထိုးပြီး အဆိုပါပုံစံအား ပြည့်စုံအောင်ပြည့်သွင်းရမည်။ ဤပုံစံအား ပြည့်စုံစွာပြည့်သွင်းပြီးပါက ကျေးရွာအုပ်စုမှ မြို့တိုးတက်ရေးဦးစီးဌာနတွင် TPIC သို့ ဖော်ပြချက်အတွက် နောက်ဆက်တွဲအဖြစ် တာရီရမည်။ CF မှ ကျေးရွာတစ်ရွာချင်းစီ၏ စီမံကိန်းလုပ်ငန်းခွဲဆိုင်ရာ အချက်အလက်များကို MIS သို့ ထည့်သွင်းရမည်။ (ယခုနှစ်စီမံကိန်းလုပ်ငန်းခွဲ မလုပ်ကိုင်သော ကျေးရွာများ မပါဝင်ပါ။)

ကျေးရွာစည်ရုံးစရေး/ဝန်ထမ်းအမည် ဦးဝင်းထွဋ်  
 နေ့စွဲ 3.4.2011  
 ပြည်နယ်/တိုင်း မန္တလေး မြို့နယ် လှော်ကုလား  
 စက်ဝန်းအားအမှတ်ပြင်ပေးပါ (✓) စက်ဝန်း(၁) စက်ဝန်း(၂) စက်ဝန်း(၃) စက်ဝန်း(၄) စက်ဝန်း(၅)

ကျေးရွာအမည်	ဆောင်ရွက်မည့် လုပ်ငန်းများ	အတိုင်းအတာ	ခန့်မှန်း တိုက်ရိုက် အကျိုးခံစားခွင့် ရှိသူများ	အဆိုပြုတင်ပြသူ	ခန့်မှန်းကျန်ကျစရိတ်		
					စီမံကိန်းမှ ထည့်သွင်းမှု	ကျေးရွာမှ ထည့်သွင်းမှု	အခြားထည့်သွင်းမှု (ခေါ်ပြုပါ) ထည့်သွင်းငွေ   အမည်/အဖွဲ့
ပာကွါ	မူလကျေးရွာစု ခြံစစ်ကြိုကြွယ် ခြံ	599 x 5'	366	<input type="checkbox"/> ကျား <input type="checkbox"/> မ ၂၈ ကျား + ၈	7180000		
စိန်ကုန်	ရွာတွင်းလမ်း ခြံ	600 x 10 x 1/2 400' x 40' x 1/2	962	<input type="checkbox"/> ကျား <input type="checkbox"/> မ ၂၈ ကျား + ၈	7200000		
မိန်တေ	ရွာတွင်းလမ်း ခြံ	970 x 16' x 1/2"	858	<input type="checkbox"/> ကျား <input type="checkbox"/> မ ၂၈ ကျား + ၈	7120000		
ခွင်ချိုကုန်	ရွာတွင်းလမ်း ခြံ	1640' x 4' x 1/2"	879	<input type="checkbox"/> ကျား <input type="checkbox"/> မ ၂၈ ကျား + ၈	7300000		

ရာထူး ကျေးရွာအုပ်စု ဦးစီး/ထောက်ကော်မတီ ဥက္ကဋ္ဌ အမည် လက်မှတ် ရက်စွဲ



၁၂။ အစည်းအဝေး မှတ်တမ်းများ



ကျေးရွာအစည်းအဝေးမှတ်တမ်း

အစည်းအဝေးပြုလုပ်သည့်နေရာ ။ ။ ကျပ်မိကျပ်မက်ခြင်း မငွေ ငွေ ချိတ်  
 ကျေးရွာ ။ ။ တဲ ကုန်  
 ကျေးရွာအုပ်စု ။ ။ ဆိတ်ချို  
 အချိန် ။ ။ (၁၀:၀၀) နာရီ  
 အစည်းအဝေးအမည် ။ ။ ဒုတိယအကြိမ် အစည်း အဝေး

တက်ရောက်သူဦးရေ ကျား ( ၂၅ ) ။ မ ( ၃၁ ) စုစုပေါင်း ( ၅၆ )

အစည်းအဝေးတွင်ဆွေးနွေးသည့်အကြောင်းအရာ

- ၁။ ကျေးရွာအစည်းအဝေး အစည်းအဝေး ကွင်း အခြားခြား သို့မဟုတ် အကြောင်း.....
- ၂။ ကျေးရွာများ အား ကွန်ပျူတာ ကို ပြုပြင်သည့် ဆွေးနွေးခြင်း.....
- ၃။ ကျေးရွာအစည်းအဝေး အစည်းအဝေးများ ၏ / မှု မေး မြင်.....
- ၄။ ကျေးရွာ အဖွဲ့အစည်းများ ၏ အား မေးမြင်ခြင်း မှု သို့မဟုတ်.....
- ၅။ .....
- ၆။ .....
- ၇။ .....
- ၈။ .....
- ၉။ .....
- ၁၀။ .....



ဂ။ လူထုစီမံကိန်း၏ လာမည့် ( ၄ ) နှစ်အတွက် အကျုံးဝင်သော ဦးစားပေး ဖွံ့ဖြိုးတိုးတက်မှု လုပ်ငန်း အစီအစဉ်များအားဖော်ပြပါ။

အဆင့်	ကျေးရွာအတွက် ဦးစားပေး ဖွံ့ဖြိုးတိုးတက်မှု လုပ်ငန်းစဉ်များ	အဆိုပြုသူ (အမျိုးသားများ/ အမျိုးသမီးများ/အမျိုးသား+ အမျိုးသမီး)	ခန့်မှန်းကုန်ကျ ဝင်ရက်	အကျိုးခံစားခွင့်ရှိသူ ခန့်မှန်းခြေ အရေ အတွက်
၁	ကျေးရွာ ဇာယာများ ဖွဲ့စည်းပေးခြင်း	ကျေးရွာအတွင်း နယ်လူကြီး	၇,၂၅၅,၅၀၀	၃၅၄
၂	ကျေးရွာအတွင်း ရေပေးစနစ်	ကျေးရွာအတွင်း	၇,၂၀၀,၀၀၀	၃၅၄
၃	ကျေးရွာအတွင်း မြေသေတ္တာ	ကျေးရွာအတွင်း	၇,၂၀၀,၀၀၀	၃၅၄
၄	ကျေးရွာအတွင်း အိမ်ရာ	ကျေးရွာအတွင်း		၃၅၄
၅	ကျေးရွာအတွင်း ပို့ဆောင်ရေး	ကျေးရွာအတွင်း		
၆				
၇				

ဃ။ လူထုစီမံကိန်း၏ လာမည့် ( ၄ ) နှစ်အတွက် အကျုံးပင်သော ဦးစားပေး ဖွံ့ဖြိုးတိုးတက်မှု လုပ်ငန်း အစီအစဉ်များအားဖော်ပြပါ။

အဆင့်	ကျေးရွာအတွက် ဦးစားပေး ဖွံ့ဖြိုး တိုးတက်မှု လုပ်ငန်းစဉ်များ	အဆိုပြုသူ (အမျိုးသားများ/ အမျိုးသမီးများ/အမျိုးသား+ အမျိုးသမီး)	အခန်းကဏ္ဍ
၁			
၂			
၃			
၄			
၅			
၆			

ခေါင်းစောင်၊ ကျေးရွာစီမံကိန်းအထောက်အကူပြုကော်မတီမှ အတည်ပြုသည်။

အမည် ဦးစိုးကျော် လက်မှတ် [Signature] နေ့စွဲ 7.12.2017



ဆုံးဖြတ်ချက်များ

၁။ စီမံကိန်း နယ်ပယ်နှင့် စက်ဝိုင်းကွင်း ကျောင်းခြံချေးရုံး မြေပြင်

ခြံ: ရသ့ပင်လုံး ရသ့ပင်ဆောင်ရန် ဆုံးဖြတ်ခဲ့ပါသည်။

၂။ ကာကွယ်ရေးကွင်း ကျေးရွာကွင်းကမ်း မြေပြင်ခြံ: ရသ့ပင်လုံး

ရသ့ပင်ဆောင်ရန် ဆုံးဖြတ်ခဲ့ပါသည်။

၃။

၄။

၅။

မှတ်တမ်းတင်သူ - *hpl*

အမည် - ဇင်ဒါဝင်း မြတ်ဗွန်

ရာထူး - ရသ့ထုစည်း ရုံး ဖုန်းဗွား

ရက်စွဲ - ၇.၁၂.၂၀၁၇

အတည်ပြုသူ - *Sue*

အမည် - ဦးစိုးလှိုင်

ရာထူး - ဒါရိုက်တာ

ရက်စွဲ - ၇.၁၂.၂၀၁၇



၁၃။ ကဏ္ဍအလိုက် အခက်အခဲမှတ်တမ်း

အုပ်စု - ဆက်လျှင် ----- ကျေးရွာ - တက်ကျို -----

နောက်ဆက်တွဲ(၄) ခြားနားသောအပိုင်းများအတွက် ဦးစားပေးဖွဲ့ခြားရေးလုပ်ငန်းမည်  
အနှစ်ချုပ်  
မူရင်းသည်အား VPS ဖွဲ့စည်းရေးရုံးရှိရပါမည့်အခြားဌာနများနှင့် ညှိနှိုင်းရန်အတွက် မိတ္တူအား TPIC သို့ပို့ရပါမည်။ MIS data အနေဖြင့်  
သွင်းရန် မလိုအပ်ပါ။

	အဆင့်	လုပ်ငန်း	မည်သူဦးစားပေးလဲ	ကျေးရွာမှတာဝန်ခံသူ (သို့) အုပ်စု	ပြင်ပမှမည်သူ ထောက်ပံ့ မလဲ
အခြေခံအဆောက်အအုံ	၀	ကျောက်ခဲစွဲပြု	<input checked="" type="checkbox"/> မ <input type="checkbox"/> ကျား	ကျေးရွာခွဲအောက် ကော်မတီ	လူထုထုတ်ဖန် စီမံကိန်း
	၂	ကျေးရွာခွဲအောက် ရေပိုက်	<input checked="" type="checkbox"/> မ <input type="checkbox"/> ကျား	ကျေးရွာခွဲအောက် ကော်မတီ	လူထုထုတ်ဖန် စီမံကိန်း
	၃	ကျေးရွာခွဲအောက် ရေပိုက်	<input checked="" type="checkbox"/> မ <input type="checkbox"/> ကျား	ကျေးရွာခွဲအောက် ကော်မတီ	လူထုထုတ်ဖန် စီမံကိန်း
	၄	ကျေးရွာခွဲအောက် ရေပိုက်	<input checked="" type="checkbox"/> မ <input type="checkbox"/> ကျား	ကျေးရွာခွဲအောက် ကော်မတီ	လူထုထုတ်ဖန် စီမံကိန်း
	၅	ကျေးရွာခွဲအောက် ရေပိုက်	<input checked="" type="checkbox"/> မ <input type="checkbox"/> ကျား	ကျေးရွာခွဲအောက် ကော်မတီ	လူထုထုတ်ဖန် စီမံကိန်း
အထောက်အပံ့အကူပေးရေး/မိတ်ဆက်ရေး	၀	ဆက်သွယ်ရေး	<input checked="" type="checkbox"/> မ <input type="checkbox"/> ကျား	ကျေးရွာခွဲအောက် ကော်မတီ	ကျေးရွာခွဲအောက် ကော်မတီ
	၂	ဆက်သွယ်ရေး	<input checked="" type="checkbox"/> မ <input type="checkbox"/> ကျား	ကျေးရွာခွဲအောက် ကော်မတီ	ကျေးရွာခွဲအောက် ကော်မတီ
	၃		<input type="checkbox"/> မ <input type="checkbox"/> ကျား		
	၄		<input type="checkbox"/> မ <input type="checkbox"/> ကျား		
	၅		<input type="checkbox"/> မ <input type="checkbox"/> ကျား		
ကျန်းမာရေးနှင့် အာဟာရ	၀	ကျန်းမာရေး	<input checked="" type="checkbox"/> မ <input type="checkbox"/> ကျား	ကျေးရွာခွဲအောက် ကော်မတီ	ကျေးရွာခွဲအောက် ကော်မတီ
	၂	ကျန်းမာရေး	<input checked="" type="checkbox"/> မ <input type="checkbox"/> ကျား	ကျေးရွာခွဲအောက် ကော်မတီ	ကျေးရွာခွဲအောက် ကော်မတီ
	၃		<input type="checkbox"/> မ <input type="checkbox"/> ကျား		
	၄		<input type="checkbox"/> မ <input type="checkbox"/> ကျား		
	၅		<input type="checkbox"/> မ <input type="checkbox"/> ကျား		
ပညာရေး	၀	ကျန်းမာရေး	<input checked="" type="checkbox"/> မ <input type="checkbox"/> ကျား	ကျေးရွာခွဲအောက် ကော်မတီ	ပညာရေးဌာန
	၂		<input type="checkbox"/> မ <input type="checkbox"/> ကျား		
	၃		<input type="checkbox"/> မ <input type="checkbox"/> ကျား		



		<input type="checkbox"/> မ <input type="checkbox"/> ကျား		
		<input type="checkbox"/> မ <input type="checkbox"/> ကျား		
အခြား	၁	မိ.သော်ကာ <input type="checkbox"/> မ <input type="checkbox"/> ကျား	ကျေးဇူးတောင်း စက်မှုပုံ	မိ.သော်ကာ
	၂	ပိုင်ခွင့်ပေးပါ <input type="checkbox"/> မ <input type="checkbox"/> ကျား	ကျေးဇူးတောင်း စက်မှုပုံ	မိ.သော်ကာ
	၃		<input type="checkbox"/> မ <input type="checkbox"/> ကျား	
	၄		<input type="checkbox"/> မ <input type="checkbox"/> ကျား	
	၅		<input type="checkbox"/> မ <input type="checkbox"/> ကျား	