

ပြည်ထောင်စုသမ္မတ မြန်မာနိုင်ငံတော် အစိုးရ  
စိုက်ပျိုးရေး၊ မွေးမြူရေးနှင့် ဆည်မြောင်းဝန်ကြီးဌာန  
ကျေးလက်ဒေသဖွံ့ဖြိုးတိုးတက်ရေးဦးစီးဌာန  
ပျော်ဘွယ်မြို့နယ်



လူထုဗဟိုပြုစီမံကိန်း  
National Community Driven Development Project  
(NCDDP)



ကျေးရွာဖွံ့ဖြိုးရေးအစီအစဉ်  
Village Development Plan (VDP)  
တဲကြီးကုန်းကျေးရွာ၊ သီးပင်ကျေးရွာအုပ်စု

၂၀၁၈ ခုနှစ်

ပျော်ဘွယ်မြို့



မာတိကာ

- ၁။ မြို့နယ်မြေပုံ
- ၂။ ကျေးရွာမြေပုံ(တည်နေရာ)
- ၃။ အုပ်စုတွင်ပါဝင်သောကျေးရွာများစာရင်း
- ၄။ ကျေးရွာအခြေခံအချက်အလက်များ (ကျေးရွာသမိုင်းကြောင်း)
- ၅။ လူထုပူးပေါင်းပါဝင်သော လူမှုဆန်းစစ်ခြင်းနှင့် အကဲဖြတ်ခြင်းလုပ်ငန်းစဉ်(PSA/PRA)အကျဉ်းချုပ်ဇယား
- ၆။ ကျေးရွာဖွံ့ဖြိုးရေးအစီအစဉ်အတွက်အသုံးပြုခဲ့သော PRA tools များနှင့်တစ်ခုချင်းစီအတွက် သုံးသပ် ချက်များ
- ၇။ ကော်မတီဝင်များရွေးချယ်ခြင်းနှင့်ကျေးရွာဖွံ့ဖြိုးရေးအစီအစဉ်ဆောင်ရွက်မှုမှတ်တမ်းခါတ်ပုံများ
- ၈။ ကျေးရွာအချက်အလက် (ပုံစံ-၁)
- ၉။ စီမံကိန်းစက်ဝန်းအချိန်ဇယား (ပုံစံ-၂)
- ၁၀။ ကျေးရွာဖွံ့ဖြိုးရေးဦးစားပေးအစီအစဉ် (ပုံစံ-၃)
- ၁၁။ ကျေးရွာအုပ်စုစီမံကိန်းလုပ်ငန်းခွဲရွေးချယ်ခြင်း (ပုံစံ-၄)
- ၁၂။ အစည်းအဝေးမှတ်တမ်းများ
- ၁၃။ ကဏ္ဍအလိုက်ဦးစားပေးဖွံ့ဖြိုးရေးလုပ်ငန်းစဉ်များ



၁။ ဖျော်သွယ်မြို့နယ် မြေပုံ

ဖျော်သွယ်မြို့နယ်အခြေပြမြေပုံ

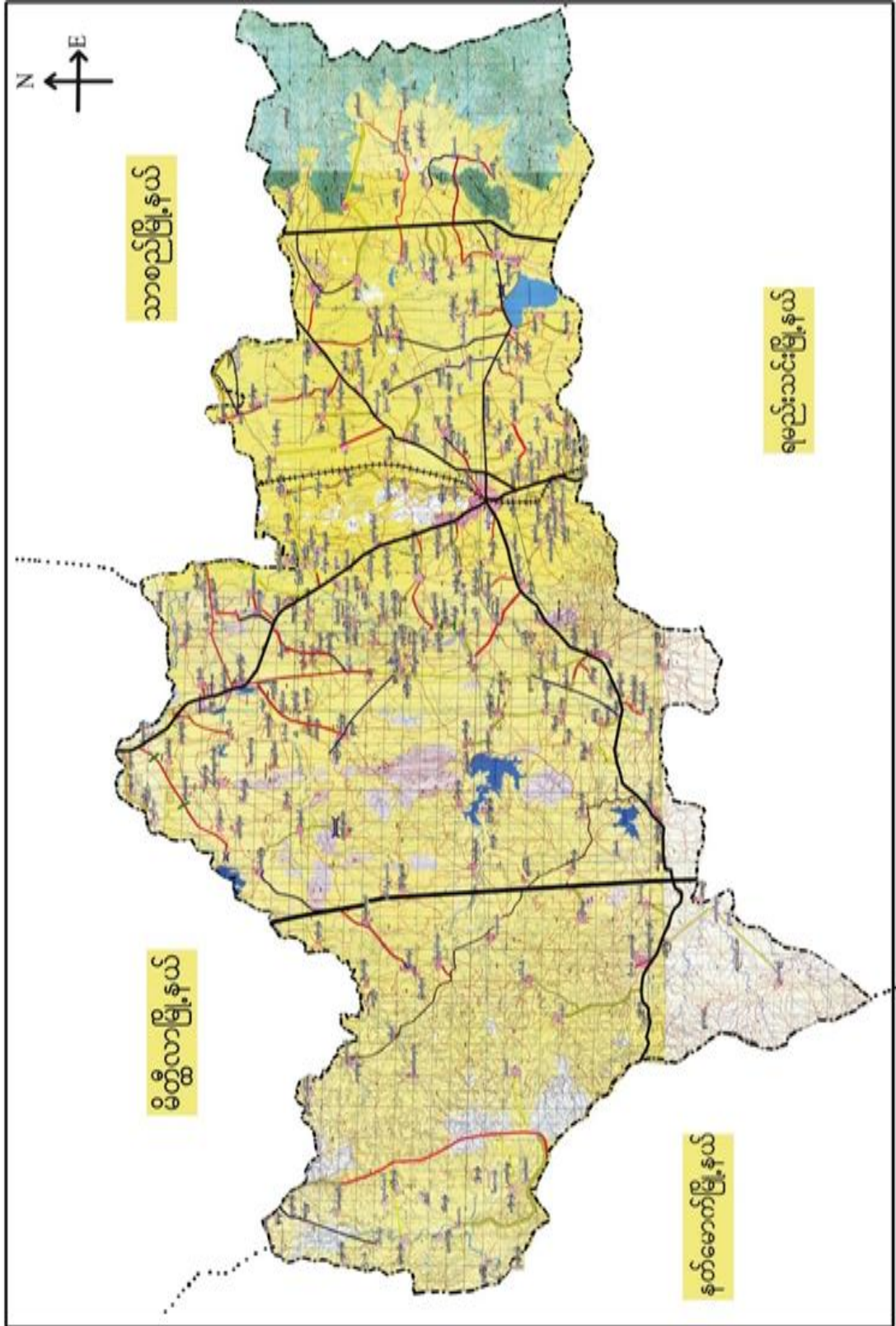



၂။ သီးပင်ကျေးရွာအုပ်စုမြေပုံ

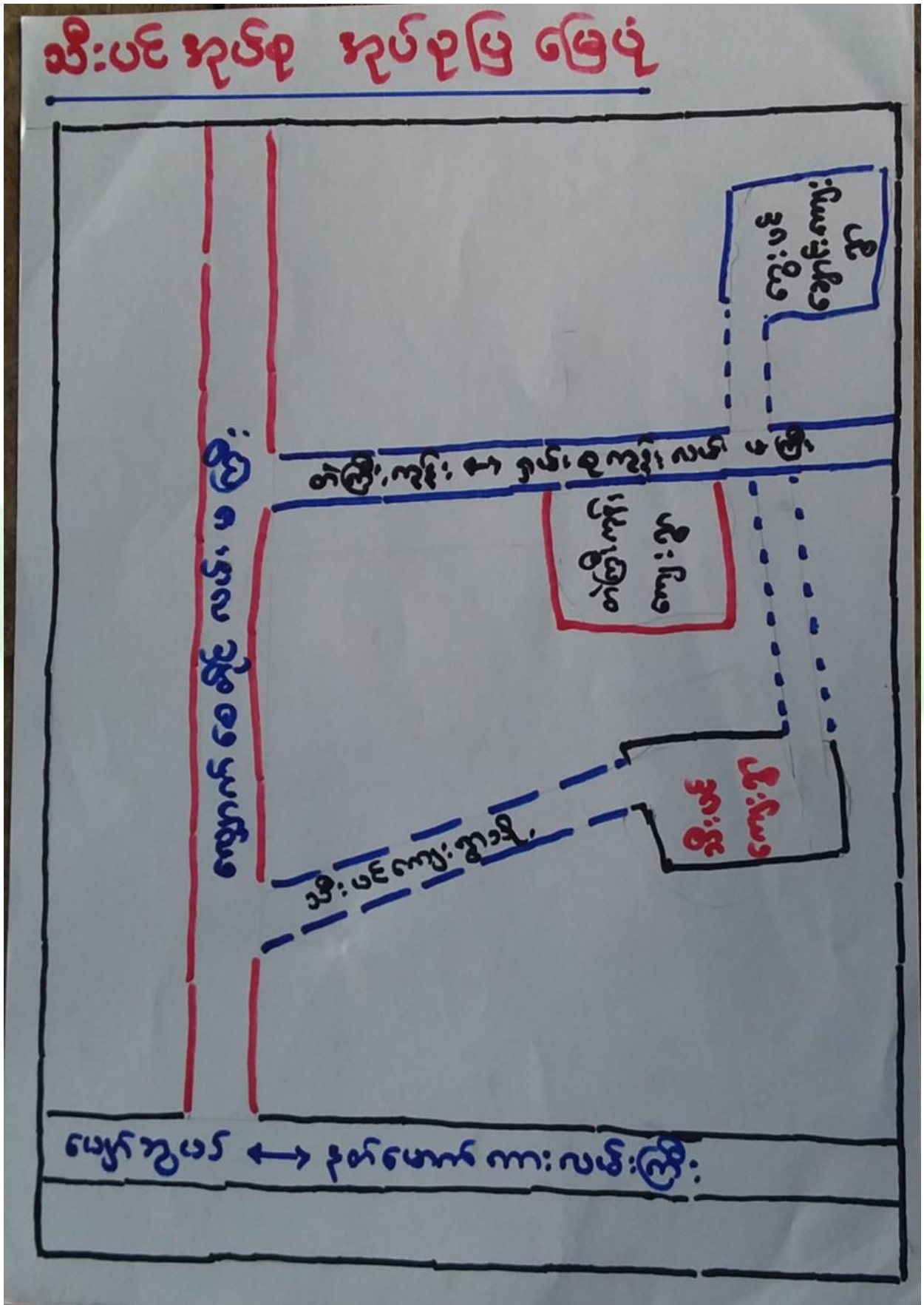



၃။ ကျေးရွာအုပ်စုတွင်ပါဝင်သော ကျေးရွာများ

၁။ သီးပင်      ၂။ တဲကြီးကုန်း      ၃။ ငွေပင်ချောင်း

၄။ ကျေးရွာ၏အခြေခံအချက်အလက်များ

ကျေးရွာသမိုင်းအကျဉ်း

တဲကြီးကုန်း ကျေးရွာ သမိုင်း အကျဉ်း

တဲကြီးကုန်း ကျေးရွာ သည် မန္တလေးတိုင်းဒေသကြီး ၇မနား သင်းခရိုင်၊ ဖျော်ဘွယ်မြို့နယ်၊ သီးပင်အုပ်စုတွင် တည်ရှိပါသည်။ ဖျော်ဘွယ်မြို့နှင့် (၄၃) မိုင်ခန့် ကွာတွင် တည်ရှိပြီး ဖျော်ဘွယ် မြို့နယ်အောက် ကားလမ်း မကြီးကား လျှောက်စေ့ နယ်မြေတွင် တည်ရှိပါသည်။

ရှေးမြန်မာ မင်းများ လက်ထက်တွင် စစ်သည်ရဲမတ်များ တဲတန်းများ စိုက်ပျိုးစေ့နားနေခဲ့စေကာမူ အစွဲပြု၍ တဲတန်းကွဲယူခေါ်ခေါ်ခေါ်ပါသည်။ နောင်နှစ်များကြာလာသည်နှင့်အမျှ တဲတန်းကွဲမှ တဲကြီးကုန်းရွာဟု ပြောင်းလဲခေါ်ဝေါ်ခဲ့ပါသည်။ တဲကြီးကုန်း ကျေးရွာသည် နှစ်ပေါင်း (၁၅၀) ကျော် မှာရှိခဲ့ပါသည်။

ပဉ္စမအခါတွင် တဲကြီးကုန်း ကျေးရွာသည် အိမ်ခြေပေါင်း (၃၁၅) ကျော် မှာရှိပါသည်။ မြန်မာလူမျိုး နေထိုင်ကြပါသည်။ စောင့်သူလုပ်ငန်းဖြင့် အသက်မွေးဝမ်းကျောင်း ပြုကြပါသည်။ ခိုက်မျိုးကျေး၊ မွေးမြူကျေးကို အဓိက လုပ်ကိုင်ကြပါသည်။



- ထိခိုက်လွယ်သောအုပ်စုများလူဦးရေ ( သက်ကြီး၊ မြေယာမဲ့၊ မသန်စွမ်းအုပ်စုများ)

သက်ကြီး	မြေယာမဲ့	မသန်စွမ်း
ကျား ( ၅၀ )၊မ ( ၈၀ )	ကျား ( ၁၀ )၊မ ( ၁၅ )	ကျား ( ၈ )၊မ ( ၅ )

- ကျေးရွာတွင်းရရှိနိုင်သော ဝန်ဆောင်မှုများ ( ကျန်းမာရေးဆေးခန်း၊ စာသင်ကျောင်း)

ဆေးရုံ/ဆေးခန်း	စာသင်ကျောင်း	စာကြည့်တိုက်	မူကြိုကျောင်း	ဈေး
မရှိ	ရှိ	ရှိ	မရှိ	မရှိ

- ရွာသူရွာသားများ၏ အဓိကစီးပွားရေးလုပ်ငန်း ( စိုက်ပျိုးမွေးမြူရေး၊ အခြားသီးနှံများ)

မွေးမြူရေး		စိုက်ပျိုးရေး		အခြား
ခိုင်းနွား၊ဆိတ်	ဝက်	နှမ်း၊မြေပဲ	စပါး	-

- အဓိကရရှိနိုင်သောအရင်းအမြစ်များ

ကျောက်	သဲ	ကျောက်ဆွေး	လှင်းမြေ	အခြား
မရှိ	ရှိ	မရှိ	မရှိ	ကန်ကား

- ကျေးရွာနှင့်သက်ဆိုင်သောအခြားအရင်းအမြစ်များ

သောက်သုံးရေရရှိနိုင်မှု	မြေလွတ် မြေရိုင်း	ဆည်ရေသောက်ဖရိယာ	အခြား
ရှိ	ရှိ	မရှိ	-



၅။ လူထုပူးပေါင်းပါဝင်သော လူမှုဆန်းစစ်ခြင်းနှင့် အကဲဖြတ်ခြင်းလုပ်ငန်းစဉ်( PSA/ PRA ) အကျဉ်းချုပ်ဇယား

စဉ်	ကရိယာများ (PRA Tools)	ရက် စွဲ	ဦးတည်အုပ်စုနှင့် ရည်ရွယ်ချက်များ	တက်ရောက်သူ			အဓိကဆွေးနွေးချက်များ
				ကျား	မ	ပေါင်း	
၁	ကျေးရွာလူမှုရေး၊ အရင်းအမြစ်ပြမြေပုံ (Social Map/ Resource Map)	၂၄.၁၁။၂၀၁၇	ရပ်မိရပ်ဖ၊ ကော်မတီဝင်များ၊ ကျေးရွာလူထုများ မြေပုံအားအသုံးပြု၍ ၎င်းတို့၏ အဓိကပြဿနာများ၊ အရင်းအမြစ်များနှင့် အခြေခံအဆောက် အအုံများ၊	၃၀	၂၂	၅၂	ကျေးရွာလူထု၏ ထင်ရှားသောမြေနေရာ၊အခြေခံ အဆောက်အအုံများ၊တိုင်းရင်းသ ားနှင့် ဘာသာရေး အဖွဲ့အစည်းများ၊မသန်စွမ်းသူရှိ သည့်အိမ်ထောင်စုများ၊အမျိုးသမီး ဦးဆောင်သည့်အိမ်ထောင်စုများ၊ လူမှုရေးဆိုင်ရာအချက်အလက်မျ ား။ ပြဿနာများနှင့် ဖြစ်နိုင်ခြေရှိသောအဆောက်အအုံ းသစ်များ
၂	ဥစ္စာနေကြွယ်ဝမှုအ ဆင့်သတ်မှတ်ခြင်း( Wealth Ranking)	၂၄.၁၁။၂၀၁၇	ကျေးရွာအတွင်းစီးပွ ားရေးအခြေအနေ ကွာခြားသောအုပ်စု များကိုစိစစ်ရန် ချမ်းသာ၊ အလယ်အလတ်၊နွမ်း ပါး၊ အလွန်နွမ်းပါးအုပ်စု များ	၃၀	၂၂	၅၂	ကျေးရွာအတွင်းရှိအိမ်ထောင်စုမျ ားအားလူမှုစီးပွားအခြေအနေအ လိုက် အုပ်စုများသတ်မှတ်ပေးခြင်း
၃	ကျေးမရေးရာကဏ္ဍ # ၁ ပိုင်ဆိုင်မှုနှင့်ခွဲခြမ်းစိ တ်ဖြာမှု	၂၄.၁၁။၂၀၁၇	အမျိုးသားနှင့်အမျိုး သမီးများ( အရင်းအ မြစ်ပိုင်ဆိုင်အသုံးချ မှု)	၃၀	၂၂	၅၂	အမျိုးသားနှင့်အမျိုးသမီးများ( အရင်းအမြစ်ပိုင်ဆိုင်အသုံးချမှု၊ထိ န်းချုပ်မှုအားခွဲခြမ်းစိတ်ဖြာခြင်း)။
၄	ရာသီခွင်ပြပြက္ခဒိန် (Seasonal Calendar)	၂၄.၁၁။၂၀၁၇	ကော်မတီဝင်၊ အမျိုးသမီး၊ အမျိုးသားများ	၃၀	၂၂	၅၂	ကျေးရွာတွင် တစ်နှစ်ပတ်လုံးကွဲပြားခြားနား သောအချိန်အလိုက် ဖြစ်ပျက်ဆောင်ရွက်ခဲ့သည့်ရာသီ ဥတု၊ စိုက်ပျိုးသီးနှံများ၊ လယ်ယာလုပ်ငန်းများ၊ နေ့စားလုပ်ငန်းများ၊ မွေးမြူရေးလုပ်ငန်းများ၊ ဝမ်းစာဖူလုံမှု နှင့် ပွဲတော်များ



၅	ကျားမရေးရာ# ၂ ပင့်ကူအိမ် ကွန်ယက် (Spider Web)	၂၄.၁၁။၂၀၁၇	အမျိုးသားများ နှင့် အမျိုးသမီးများ	၃၀	၂၂	၅၂	ကျေးရွာအတွင်းရှိအမျိုးသမီးများ ၏ အခြေအနေကိုသိရှိစေရန်တန်း တူအခွင့်အရေးရရှိမှု နှင့် မရရှိသည့် အကြောင်းအရင်း၊ ပညာရေးအတွက်ဆုံးဖြတ်ချက်ချ ခြင်း၊ အိမ်မှုကိစ္စဆောင်ရွက်မှု
၆	အဖွဲ့အစည်းချိတ် ဆက်ပုံ- ပင်းပုံစံ(Venn Diagram)	၂၄.၁၁။၂၀၁၇	ကျေးရွာအုပ် ချုပ်ရေးအဖွဲ့၊ ကျေးရွာစီ/ ထောက်အဖွဲ့	၃၀	၂၂	၅၂	ကျေးရွာတွင်းရှိအဓိကအုပ်စုများ၊ အဖွဲ့အစည်းများတည်ရှိနေမှုကိုသိ ရှိရန်၊ ၎င်းအဖွဲ့အစည်းများအုပ်စုများ ဆက်စပ်နေမှုပူးပေါင်းဆောင်ရွ က်မှုအားသိရှိနိုင်ရန်၊
၇	ပြဿနာသစ်ပင် (Problem Tree)	၂၄.၁၁။၂	အမျိုးသား နှင့် အမျိုးသမီး	၃၀	၂၂	၅၂	ကျေးရွာဖွံ့ဖြိုးမှုနောက်ကျခြင်းအ ကြောင်းသိရှိရန်
၈	ကျေးရွာ၏မျော်မှန်း ချက်(၄)နှစ်စာကျေး ရွာဖွံ့ဖြိုးရေးအစီအ စဉ်	၂၄.၁၁။၂၀၁၇	အမျိုးသားအုပ်စု၊အ မျိုးသမီးအုပ်စု၊လူင ယ်အုပ်စု၊ ရပ်မိရပ်ဖအုပ်စု	၃၀	၂၂	၅၂	ကျေးရွာသားများ၏ မဲပေးရွေးချယ်ထားသည့် ဖွံ့ဖြိုးတိုးတက်ရေးလုပ်ငန်းစဉ်များ အားဦးစားပေးအလိုက်သတ်မှ တ်ချက်







လှူဖွဲ့ရေးအဖွဲ့အစည်းဝန်ထမ်းများ

ကျေးရွာ - စွယ်စုံကျေး  
 ဒဂုံမြို့ - သားပင်

မြို့နယ် - မျောက်ဆွယ်  
 ဇူလိုင် - 24.11.2017

ဆွေးနွေးကြေးစာအုပ်အစည်း

- \* ကွယ်လွန်သူများ၏ နာခံကလေးကို နာခံကလေးကို နာခံ
- \* မုန့်ကုတ်ကို ကွယ်လွန်ပါသည်
- \* အမျိုးသမီးတို့၏ အသေအဘေးအန္တရာယ်မှာ ၄၃ နှစ်အောက် ဖြစ်ပါသည်
- \* ကျေးရွာရှိ အိမ်များမှာ ကျေးရွာပတ်ဝန်းကျင်မှာ ကွယ်လွန်သူများ ဖြစ်ကြောင်း သိရှိပါသည်။
- \* ဒုတိယကမ္ဘာစစ်ကွယ်လွန်ပြီးနောက် ဘက်စုံရေးရာများ ပြုလုပ်ပါသည်။
- \* ကုသိုလ်စင်္ကြံ မဟာဝတ်တို့က ဆွေးနွေးရာ၌ ကျေးရွာ၏ ဝေဖန်မှု၊ လျှော့ကျပါသည်။
- \* သာသနာရေး ဖွံ့ဖြိုးရေးအဖွဲ့က ရေခဲရေပေးစနစ်၊ လူမှုရေး၊ စီးပွားရေး ကွယ်လွန်သူများ၏ နာခံကလေးများကို ဖွံ့ဖြိုးရေး၊ လူမှုရေး၊ ကျေးရွာရှိ အိမ်များပါသည်။





ပိုင်ဆိုင်မှုသုံးသပ်ခြင်း။

ပိုင်ဆိုင်မှု သုံးသပ်ခြင်း

ဆွေးနွေးခြင်း နှင့် ဆန်းစစ်ခြင်း

ဒုတိယ - ထိပ်ပင်  
ဓမ္မစာ - တွဲကြီးကုန်း

- ကမ္ဘာ့သမိုင်း များ သည် ဇီဝ၊ ထင်၊ စိတ်၊ ဓမ္မစာ များကို ထုံးစံပြုပါသည်။
- သစ်တော၊ သိုင်းကယ်၊ နွား များကို ကမ္ဘာ့ ကား ဖြင့် ကမ္ဘာ့အား များကထုံးစံဖြင့် ကမ္ဘာ့အားများ ကထိန်းချုပ်ပါသည်။
- နွား လှည်း များကို တော ကမ္ဘာ့အား၊ ကမ္ဘာ့သမိုင်း ကထုံးစံဖြင့် ကထိန်းချုပ်ကြပါသည်။
- ဗြဟ္မစင် ခြင်း ၊ ဆုံး ဖြတ်ခြင်း နှင့် ထိန်း ချုပ်ခြင်းတို့ကို ကမ္ဘာ့ ကား ဖြင့် ကမ္ဘာ့အား များ က စာ ဗြဟ္မ လုပ်ကြပါသည်။



၆.၃။ ကျေးရွာ၏လူမှုစီးပွားအဆင့်သတ်မှတ်ခြင်း။ (Wealth Ranking)

ဥစ္စာခန့်မှန်းခြင်းဖြင့် အဆင့်သတ်မှတ်ခြင်း

အုပ်စု - သီးပင်  
ကျေးရွာ - တံတိုင်းကုန်း

အမျိုးအစား	သတ်မှတ်ချက် ညွှန်ကြားခြင်းများ	အိမ်ထောင်စုအရေအတွက်	ရာခိုင်နှုန်း
ချမ်းသာ	မြေယာ၊ လှည်း၊ ခွား၊ တိုက်ခိမ် သွပ်မိုး၊ ဆိုင်ကယ်၊ ကား ဆိစက်၊ ဆာ်စက်၊ ခွားစာဆင်စက်	၄၀	၁၃ %
အတင့်အသင့်	ထရုကား၊ သွပ်မိုး၊ မြေအုန်းထပ် လှည်း၊ ခွား၊ ဆိုင်ကယ်	၁၅၅	၅၀ %
နွမ်းပါး	လက်လှုပ်လက်စား၊ မြေ ဂရုန်းထပ် ဆိုင်ကယ်	၁၂၀	၃၇ %
ခုခံမာ်း		၃၁၅	၁၀၀ %

ဦးဆောင်ဆွေးနွေးသူ - ဦးတင်ဝင်း  
 မှတ်တမ်းတင်သူ - ဒေါ်လဲလဲဝင်း  
 ပါဝင်ဆွေးနွေးသူ - က(၃၀)၊ မ(၄၅)

ဖျော် - ကျေးရွာ၊ ဓမ္မာရုံ  
 အချိန် - ၃: ၄၅



ဥစ္စာနေကြွယ်ဝမှုသုံးသပ်ချက်။

ဥစ္စာနေကြွယ်ဝမှု အဆင့်သတ်မှတ်ခြင်း

ဆွေးနွေးခြင်း နှင့် ဆန်းစစ်ခြင်း ကုန်စု-သီးယင်  
ကျေးဇူး-ထိုက်ကြီးကုန်း

- ကျေးဇူး ကတန်း နှစ် ပါးသော ဖိတ်ထောင်စု ၁၂၀ ရှိပါသည်

- အကန့် ကသပ် သည် ၁၅၈ ဖိတ်ထောင်စု ရှိပါသည်။

- ချမ်းသာသော ဖိတ်ထောင်စု သည် ၄၀ ရှိပါသည်။

- နှစ် ပါး ရခြင်း ကကြောင်း မှာ လက်လုပ် လက်စား : လုပ်ကိုင် ရသောကြောင့် ဖြစ်ပါသည်။

- လမ်း ဖောက်ခြင်း လုပ်ငန်း (သို့) ကခြေခံ ကဆောက်ကကံ ပြုပြင်ခြင်း ဖြစ် ကျေးဇူး ဖူထု ကနေ ဖြစ် စေ့လံသောဇရာသို့ သွားရောက်လုပ်ကိုင်စရာ မလိုက် ကလုပ် ကကိုင် ကခွင့် ကလမ်း မိုမိုရရှိ မည်ဖြစ်သည်။





ရာသီခွင်ပြ ပြက္ခဒိန် သုံးသပ်ချက်

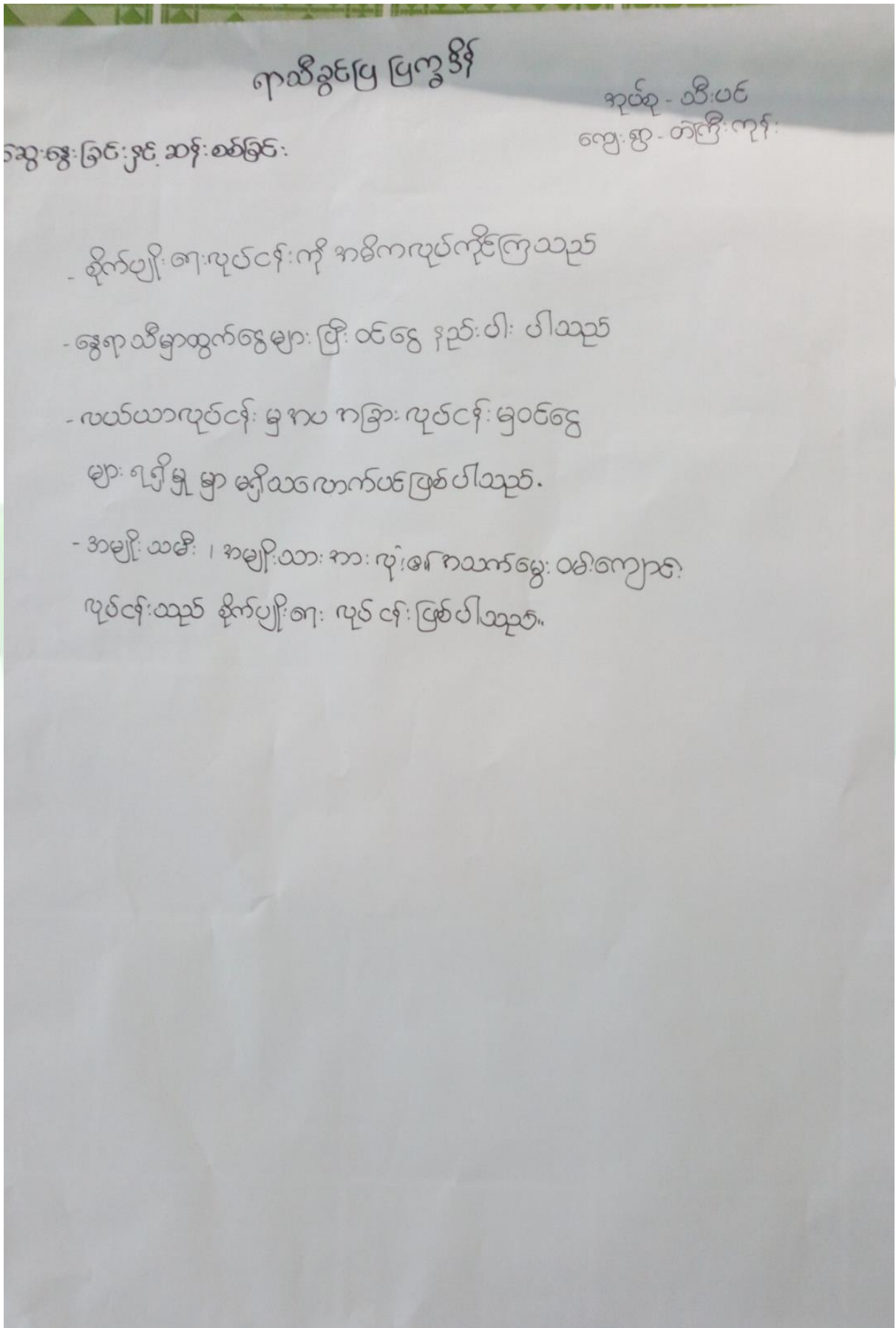

ရာသီခွင်ပြ ပြက္ခဒိန်

အုတ်စု - သီးပင်  
ကျေးစွာ - တံငြိုးကုန်း

အဆွေးခြင်းနှင့် ဆန်းစစ်ခြင်း

- စိုက်ပျိုးရေးလုပ်ငန်းကို အဓိကလုပ်ကိုင်ကြသည်
- နွေရာသီမှာထွက်ငွေများ ပြီး ဝင်ငွေ နည်းပါး ပါသည်
- လယ်ယာလုပ်ငန်း မှ အပ ကခြား လုပ်ငန်း မှဝင်ငွေများ ရရှိမှု မှာ မျှော်လင့်လောက်ပင်ဖြစ်ပါသည်။
- အမျိုးသမီး ၊ အမျိုးသား အား လုံး၏ အသက်မွေး ဝမ်းကျောင်းလုပ်ငန်းသည် စိုက်ပျိုးရေး လုပ်ငန်း ဖြစ်ပါသည်။







ဗင်းပုံစံ		အုပ်စု-သီးပင်
ကျေးဇူးအဖွဲ့အစည်းများ		ကျေးဇူးတင်ဦးကုန်
စဉ်	အဖွဲ့အစည်းအမည်	မှတ်ချက်
၁	ဖိုးသတ်အဖွဲ့	
၂	၀၃၈ အဖွဲ့	
၃	ဟုမ္မိက အဖွဲ့	
၄	အုပ်ချုပ်ရေးအဖွဲ့	
၅	ဘာသာရေးအဖွဲ့	
၆	အမျိုးသမီးရေးရာအဖွဲ့	
၇	ခဗ္ဗစာအဖွဲ့	
၈	မိကျွန်းသားအဖအဖွဲ့	

ကျေးဇူးပြင်ပအဖွဲ့အစည်းများ		အဆင့်သတ်မှတ်ချက်များ
စဉ်	အဖွဲ့အစည်းအမည်	
၁	မြန်မာ့နိုင်ငံခြား	
၂	ကျေးဇူးလက်ဝဲအဖွဲ့အစည်း	
၃	လူထုမဟုတ်ဘဲဖြစ်စေ ကိန်း	
၄	ကျန်းမာရေးဌာန	
၅	လူထုမြှုပ်နှံရေးဌာန	
၆	ရေစာရိယာ	
၇	စိုက်ပျိုးရေး	



သုံးသပ်ချက်

အဖွဲ့ အစည်း ချိတ်ဆက်မှုများ

ဆွေးနွေးခြင်း နှင့် ဆန်းစစ်ခြင်း

အုတ်စု - သီးပင်  
ကျေးရွာ - တဲကြီးကုန်း

- ကျေးရွာ အတွင်း ဘာသာရေး အဖွဲ့ ၂ ပါဝင်စွာ အဖွဲ့  
မိကျေးရွာ အထက် အဖွဲ့ ၂ ဝင် အဖွဲ့ များက အဓိက ဦးဆောင်  
နေပါသည်။
- အမျိုးသမီးရေးရာ အဖွဲ့ ၂ ဝင် အဖွဲ့ တို့ ယခု ကာလ အတွင်း  
ပွဲများတွင် အဓိက ဦးဆောင် ဖြစ်ပါသည်။
- ကျေးရွာ ဖြစ်ပေ အဖွဲ့ အစည်း များ အဖွဲ့အစည်း ကျန်းမာရေး ဌာန ၃ ခု၊ စိုက်ပျိုးရေး  
ဌာန အဖွဲ့ ဖြစ်ပေ အဖွဲ့ တို့က အဓိက အဖွဲ့ တစ်ဖွဲ့ ဖြစ်ပါသည်။



၆.၆။ ပင့်ကူအိမ်ကွန်ယက် နှင့် သုံးသပ်ချက်

**ပင့်ကူအိမ်သုံးသပ်ခြင်း**

ကျေးရွာ - တာကြီးကျို၊  
အုပ်စု - သီးပင်

မြို့နယ် - ပျော်စွယ်  
ရက်စွဲ - 24.11.2017

အမျိုးသား

ဦးဆောင်ဆွေးနွေးသူ - ဦးအောင်ကျော်ဦး၊  
ဓမ္မကမ်းတော်သူ - ဦးစိုးသန်းဝင်း၊  
ပါဝင်ဆွေးနွေးသူ - ကျား 30

ရေး - ဦးစိုးစို၊  
ကျောင်း၊  
အချိန် 3:30



# ပင်ပန်းဆုံးသပ်ခြင်း

ကျေးရွာ - တစ်ကြိမ်တည်း  
အချိန် - ၃၀ မိနစ်

မြို့နယ် - ရွှေဘို  
ရက်စွဲ - ၂၀၁၇.၁၁.၂၁

## အမျိုးသမီး

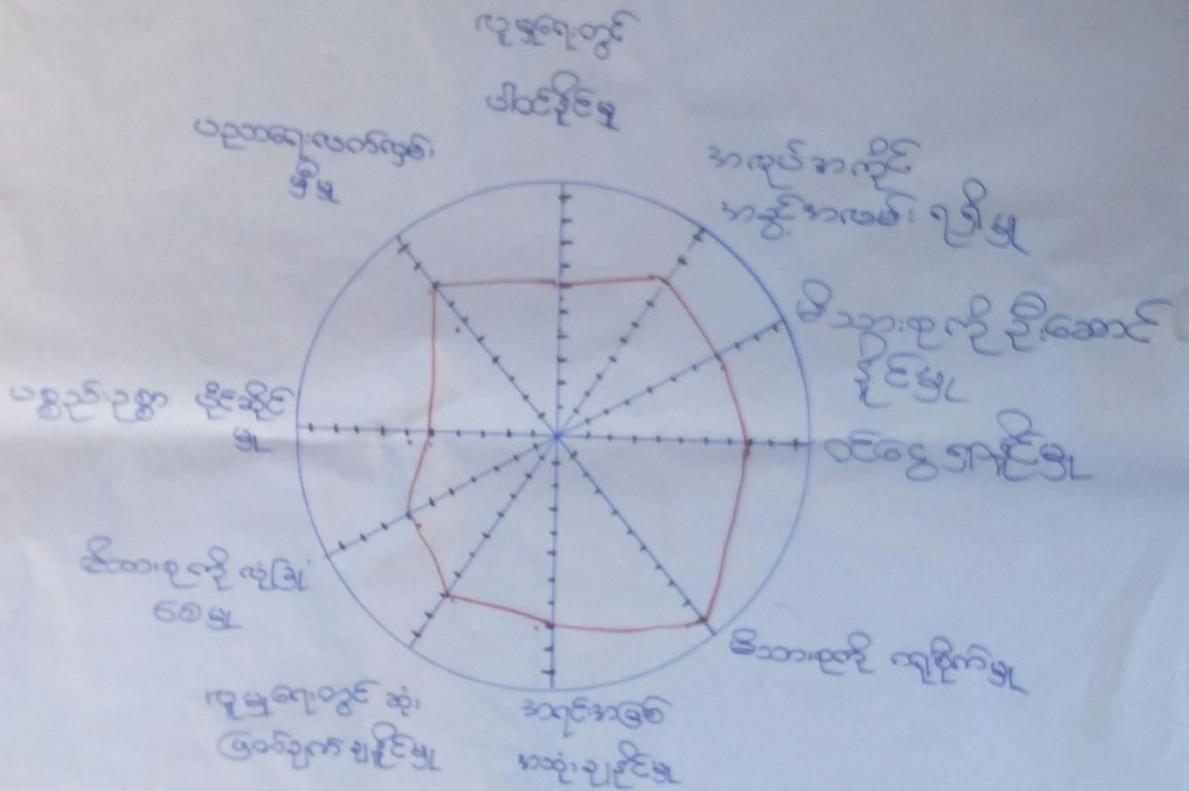

ဦးဆောင်ဆွေးနွေးသူ - ဒေါ်မာမာဌေး  
မှတ်တမ်းတင်သူ - ဦးစိုးသန်းဝင်း  
ဝိခင်ဆွေးနွေးသူ - မ - ၂၂

ကျေးရွာ - ရွှေဘိုမြို့နယ်  
ကျေးရွာ -  
အချိန် - ၃:၃၀



# ပင်ကုန်ကပ်သုံးသတ်ခြင်း

ကျေးရွာ - တာကြီးကျိုက်

အုပ်စု - သီးပင်

မြို့နယ် - လှော်စွယ်

ရက်စွဲ - 24.11.2017

(အမျိုးသား + အမျိုးသမီး)

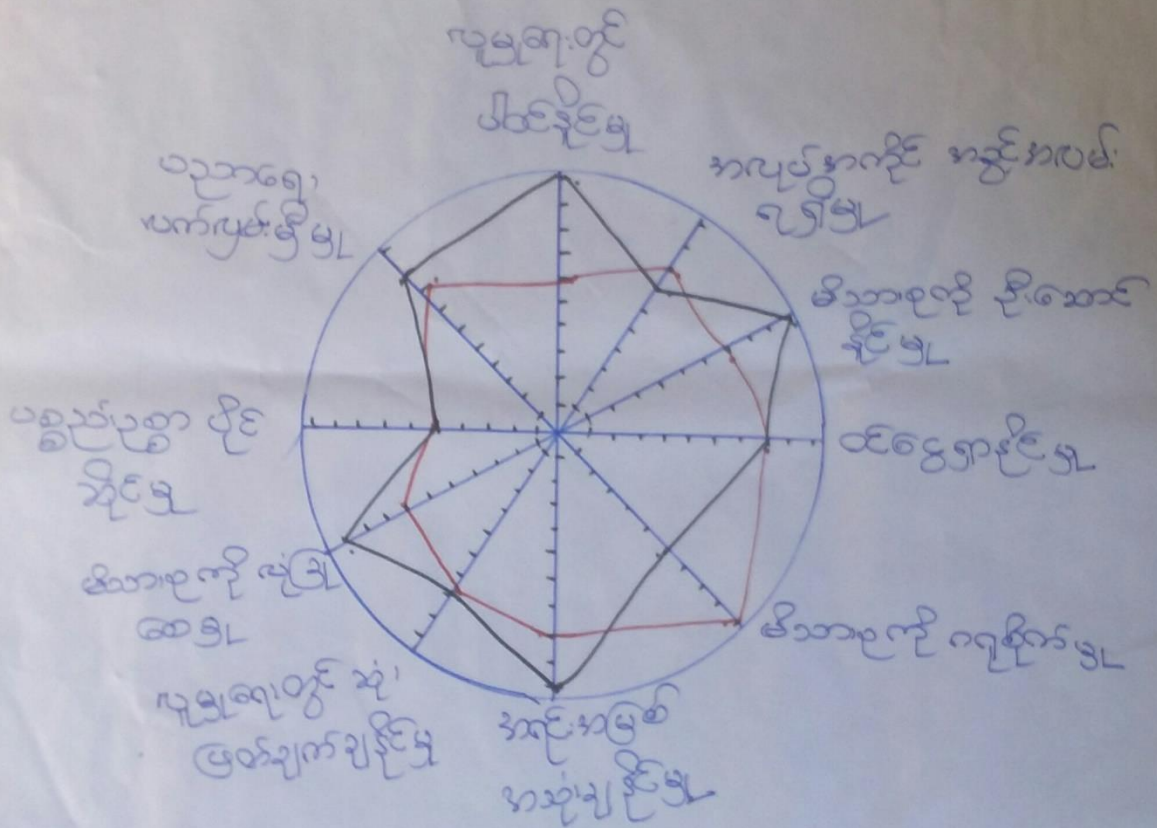

ဦးဆောင်ဆွေးနွေးသူ - ဦးအောင်ကျော်ဦး၊ မိမိမာမာ

မှတ်တမ်းတင်သူ - ဦးစိုးသန့်ဝင်း

ပါဝင်ဆွေးနွေးသူ - ကျား 30 မ - 22

နေရာ - တာကြီးကျိုက်၊  
ကျေးရွာ

အချိန် - 3:30



ကျေးဇူး - တစ်ကုန်၊  
ဆုပေး - သို့၊ ပေး

ပင့်ကူအိမ်သုံးသပ်ခြင်း

ဦးမောင် - မျောက်ဆွယ်  
ရက်စွဲ - ၂၄.၁၁.၂၀၁၇

ဆွေးနွေးခြင်းနှင့် ဆန်းစစ်ခြင်း

- \* အမျိုးသမီးများက အမျိုးသားများကဲ့သို့ အလုပ်အကိုင် ၇ ဂရိမ်၊  
ဝင်ငွေရှာနိုင်မှု၊ လူမှုရေးတွင်ဆုံးထွက်ချက် နိုင်မှု၊ ၅ နှစ်  
ပစ္စည်းအစားအသုံးစရိတ်များကို တွေ့ရှိရပါသည်။
- \* အမျိုးသားများက လူမှုရေးလုပ်ငန်းများ၊ သိပ္ပံနည်းကျဆောင်ရွက်မှု  
အရင်းအမြစ်များကို အသုံးပြုမှု၊ သိပ္ပံနည်းကျလေ့လာမှု၊ ၅ နှစ်  
ပညာရေးတွင်လက်မှတ်ထိုးမှု နှင့် အမျိုးသမီးများအား ခြံပါသည်။
- \* အမျိုးသမီးများက သိပ္ပံနည်းကျစီမံမှု ၅ နှစ်၊ အိမ်တွင်း၊ မြေ  
လုပ်ငန်းများအား အမျိုး ကိစ္စများတွင် ပါဝင်နိုင်ပါ













ဒို့စာပေအဆင့် သတ်မှတ်ခြင်း

အုပ်စု - သီးပင်

ကျေးရွာ - တိဏ္ဍိတကျော်

ဒို့စာပေအဆင့်	ဖွဲ့ဖြူးတိုးတက်ရေးလုပ်ငန်းများ	အဆိုပြုသူ	မဲအရေအတွက်
၁	ကျေးရွာတွင်း လမ်း ပြုပြင် ရန် (၁)	က + မ	၂ ၅၂
၂	ရေချိုတွင်း တူး ဖော် ရန်	မ	၉
၃	ကျေးလက် ဆေးပေးခန်း တည်ဆောက်ရန်	က + မ	၂ ၁
၄	စာသင်ကျောင်း ပြုပြင်တိုးချဲ့ရန် (၂)	က + မ	၁ ၈ ၁
၅	ဆိုလာဖီးလင်းရေ	မ	၄ ၃
၆	လျှပ်စစ်ဖီးလင်းရေ	က	၀
၇	ကျွန်းမာအေးကားရရှိရန်	က + မ	၂
၈	စက်ချုပ်သင်တန်း ခွဲစေချင်တယ်	မ	၂
၉	ကျေးရွာဈေးတည်ဆောက်ရန်	က + မ	၂
၁၀	စာကြည့်တိုက်တည်ဆောက်ရန်	မ	၁ ၀
၁၁	ဖီးသတ်ကားရရှိရန်	က + မ	၂
၁၂	ကုန်ရေခြင်တယ်	မ	၂
၁၃	စေတီပြုပြင်ရန်	က	၂
၁၄	ကောလိပ်ကွင်း ပြုပြင်ရန်	က	၂
၁၅	ရေစဉ်တည်ဆောက်ရန် (၃)	က	၂ ၆ ၆
၁၆	ရွာကဝင် မုန့်ဦးတည်ဆောက်ရန် (၄)	က	၂ ၇ ၀
၁၇	လယ်ထွန်စက်	က	၂
၁၈	ဘုန်းတော်ကြီးကျောင်း ပြုပြင်ရန်	က	၂
၁၉	စိုက်ပျိုးရေး နည်းပညာ ပံ့ပိုးမှု	က + မ	၂



၇။ ကော်မတီဝင်များရွေးချယ်ခြင်းနှင့်ကျေးရွာဖွံ့ဖြိုးရေးအစီအစဉ်ဆောင်ရွက်မှုမှတ်တမ်းဓါတ်ပုံများ



ကော်မတီရွေးချယ်ရန် မဲရေတွက်နေစဉ်



စီမံကိန်းမိတ်ဆက်အစည်းအဝေးမှတ်တမ်းဓါတ်ပုံ



အမျိုးသမီးများပင့်ကူအိမ်ကွန်ယက်ရေးဆွဲနေစဉ်မှတ်တမ်းဓါတ်ပုံ



ကျေးရွာဖွံ့ဖြိုးရေးဦးစားပေးမဲပေးရန်တန်းစီနေကြစဉ်



ကျေးရွာလုပ်ငန်းခွဲအတွက်အခက်အခဲများဖော်ထုတ်ဆွေးနွေးစဉ်



**ကော်မတီဝင်များစာရင်း**

ကော်မတီဝင်များစာရင်း

ဝဲကြီးကျိုကျေးရွာ၊ ဒဂုံမြို့တော်

စဉ်	အမည်	ကျား-မ	ရာထူး
၁			
၂	ဒေါ်ရိုးရိုးဝင်း		
၃	ဦးကျော်စိုး		
၄	မောင်ချို		
၅	ဦးကျော်မိုးစောင်း		
၆	မောင်အေးစောမိုင်		
၇	ဦးစောင့်ကျော်ဦး		
၈	ဒေါ်သင်းသင်းမိုင်		
၉	မောင်ပေ		
၁၀	ဦးသန်းဖြူစောင့်		
၁၁	ဦးမင်မောင်မြင့်		
၁၂	ဦးသိန်းစိုး		
၁၃	ဦးသန်းစိုး		
၁၄	မောင်တက်တက်မိုးစိန်		
၁၅	ဦးတုတ်ပေါ		
၁၆	ဦးခင်မောင်နွဲ့		
၁၇	ဦးစောင့်လှ		
၁၈	ဒေါ်ကျွန်း		
၁၉	ဦးမြင့်စွေ		
၂၀	ဒေါ်ခွေစု		
၂၁			
၂၂			
၂၃			
၂၄			
၂၅			

စုစုပေါင်း (၅၉) ယောက်      ကျား- ( ၁၁ ) ယောက် +မ- ( ၄၈ ) ယောက်

ကျေးရွာအုပ်စုစီမံကိန်းအထောက်အကူပြုကော်မတီ

...ဦးသန်းစိုး..... ကျေးရွာအုပ်စုစီမံကိန်းအထောက်အကူပြုကော်မတီ၊ ဥက္ကဋ္ဌ  
 ...ဒေါ်ဝင်းသန်းမြင့်..... ကျေးရွာအုပ်စုစီမံကိန်းအထောက်အကူပြုကော်မတီ၊ ဥက္ကဋ္ဌ

...ဦးမောင်လှကျွန်းစိန်..... ကျေးရွာအုပ်စုစီမံကိန်းအထောက်အကူပြုကော်မတီ၊ ဘဏ္ဍာရေးဥက္ကဋ္ဌ  
 ...ဒေါ်သန်းစိန်..... ကျေးရွာအုပ်စုစီမံကိန်းအထောက်အကူပြုကော်မတီ၊ ဘဏ္ဍာရေးဥက္ကဋ္ဌ

**မှတ်တမ်းတင်သူ**

**အမည်။**

ရာထူး။ လူထုစည်းရုံးရေးမှူးရက်စွဲ။ ...../...../.....





၈။ ကျေးရွာအခြေခံအချက်အလက်များ (ပုံစံ-၁)

ပုံစံ - ၈ - ၁ ကျေးရွာအခြေခံအချက်အလက်များ (Form PC 1)

လမ်းညွှန်ချက်။ ကျေးရွာတစ်ရွာသို့ ပထမဆုံးမိတ်ဆက်ခရီး သွားရောက်သောအခါ လူထုစည်းရုံးရေးမှူးသည် ကျေးရွာ ခေါင်းဆောင်များအား ကျေးရွာအချက်အလက်များကို မေတ္တာရပ်ခံ၍ တောင်းခံရသည်။ ဤအချက်အလက်များကို စီမံကိန်း မိတ်ဆက်အစည်းဝေးမတိုင်မီတောင်းခံရမည်။ စီမံကိန်းမိတ်ဆက်အစည်းဝေးတွင် လူထုစည်းရုံးရေးမှူးသည် ဤအချက်အလက် များအား စစ်ဆေးပြီး မှန်ကန်အောင်ပြုလုပ်ရမည်။ ပြီးနောက်တွင် လူထုစည်းရုံးရေးမှူးမှ သတင်းအချက်အလက်ထံသို့ Tablets မှ တဆင့် ဖြည့်သွင်းရမည်။

ကျေးရွာခေါင်းဆောင် အမည် <b>ဒေါ်အေးအေး</b>	ကျေးရွာခေါင်းဆောင်၏ ဖုန်းနံပါတ် <b>၀၇-၉၅၅၅၅၅၅၅</b>	လူထုစည်းရုံးရေးမှူး၏ အမည် <b>ဒေါ်ခင်အေး</b>
ပြည်နယ်/တိုင်းဒေသကြီး <b>ဗဟို</b>	မြို့နယ် <b>ပျော်သွယ်</b>	ကျေးရွာအုပ်စု <b>၁၅၂၆</b>
		ကျေးရွာ <b>ကံကြီး</b>

က။ လူဦးရေ

လူမျိုးစု	အိမ်ထောင်စုအရေအတွက်	ကိုးကွယ်သည့်ဘာသာ	အိမ်ထောင်စုအရေအတွက်
လူမျိုးစု (၁) <del>၅၆၁</del>	၃၀၆	ဘာသာ (၁) <del>၇၆</del>	၃၀၆
လူမျိုးစု (၂) -----		ဘာသာ (၂) -----	
လူမျိုးစု (၃) -----		ဘာသာ (၃) -----	
လူမျိုးစုရော -----		ဘာသာရော -----	
အခြား			
	အရေအတွက်		
မသန်စွမ်းသူများ	၂		
သက်ကြီးရွယ်အိုများ (၆၅ နှစ် နှင့် အထက်)	၂၁၀		
စစ်ဘေးရှောင်			

	အမျိုးသား (အရေအတွက်)	အမျိုးသမီး (အရေအတွက်)
လူဦးရေ		
လူမျိုးစု (၁) <del>၅၆၁</del>	၇၆၀	၇၇၈
လူမျိုးစု (၂) -----		
လူမျိုးစု (၃) -----		
အခြား		
အိမ်ထောင်စုဦးစီး	၃၃၆	၈၀

(ခ) အခြေခံအောက်အဖွဲ့ အသုံးအဆောင်များ

စာသင်ကျောင်း	အမှတ် <b>၆၆၆</b>	ကျန်းမာရေး	အမှတ် <b>၆၆၆</b>	ဘာသာရေး အဆောက် အအုံများ	အမှတ် <b>၆၆၆</b>
--------------	---------------------	------------	---------------------	----------------------------	---------------------



အထက်တန်းကျောင်း	<input type="checkbox"/>	ဆေးရုံ	<input type="checkbox"/>	စေတီ	<input checked="" type="checkbox"/>
အလယ်တန်းကျောင်း	<input checked="" type="checkbox"/>	ကျန်းမာရေးဌာန	<input type="checkbox"/>	ဘုန်းကြီးကျောင်း	<input checked="" type="checkbox"/>
မူလတန်းကျောင်း	<input type="checkbox"/>	ကျန်းမာရေးဌာနခွဲ	<input type="checkbox"/>	ဟိန္ဒူဘုရားကျောင်း	<input type="checkbox"/>
မူကြိုကျောင်း/	<input type="checkbox"/>	ဆေးပေးခန်း	<input type="checkbox"/>	ခရစ်ယာန်ကျောင်း	<input type="checkbox"/>
အခြား	<input type="checkbox"/>	အခြား	<input type="checkbox"/>	ဗလီ	<input type="checkbox"/>
				အခြား	<input type="checkbox"/>
မှတ်ချက်		မှတ်ချက်		မှတ်ချက်	

(ဂ) ကျွမ်းကျင်သူများမှတ်တမ်း (ကျေးရွာတွင်နေထိုင်သော သို့မဟုတ် တခြားရွာမှလာရောက်သော ကျွမ်းကျင်သူများ)

(၁) စာသင်ကျောင်း			(၂) ကျန်းမာရေး			(၃) လက်မှုပညာရှင်		
	ရွာတွင်နေထိုင်သူ	အခြားရွာမှလာသူ		ရွာတွင်နေထိုင်သူ	အခြားရွာမှလာသူ		ရွာတွင်နေထိုင်သူ	အခြားရွာမှလာသူ
မူလတန်းပြဆရာ/မ	<input type="checkbox"/>	<input checked="" type="checkbox"/>	ဆရာဝန်	<input type="checkbox"/>	<input checked="" type="checkbox"/>	လက်သမား	<input checked="" type="checkbox"/>	<input checked="" type="checkbox"/>
အထက်တန်းပြဆရာ/မ	<input type="checkbox"/>	<input type="checkbox"/>	လက်ထောက်ကျန်းမာရေးမှူး	<input type="checkbox"/>	<input type="checkbox"/>	ပန်းရံ	<input checked="" type="checkbox"/>	<input checked="" type="checkbox"/>
အလယ်တန်းပြဆရာ/မ	<input type="checkbox"/>	<input checked="" type="checkbox"/>	အမျိုးသမီးကျန်းမာရေးဆရာမ	<input type="checkbox"/>	<input checked="" type="checkbox"/>	လျှပ်စစ်ကျွမ်းကျင်ပီးသမား	<input type="checkbox"/>	<input type="checkbox"/>
မူကြိုဆရာ/မ	<input type="checkbox"/>	<input type="checkbox"/>	သားဖွားဆရာမ	<input type="checkbox"/>	<input checked="" type="checkbox"/>	ရေပိုက်သွယ်သူ	<input type="checkbox"/>	<input type="checkbox"/>
အခြား	<input type="checkbox"/>	<input type="checkbox"/>	ပြည်သူ့ကျန်းမာရေးလုပ်သား	<input type="checkbox"/>	<input type="checkbox"/>	စက်ပြင်ဆရာ	<input type="checkbox"/>	<input checked="" type="checkbox"/>
မှတ်ချက်			မှတ်ချက်			မှတ်ချက်		

(ဃ) ကျေးရွာသို့ ရောက်ရှိနိုင်သည့် လမ်းအခြေအနေ / ကျေးရွာတစ်ရွာသည် ၎င်း၏ ကျေးရွာအုပ်စုနှင့် ဆက်သွယ်ထားသော လမ်းအခြေအနေ (အောက်ပါတို့ကိုပိုင်းပါ)

ကျောက်ကြမ်းလမ်း      ကတ္တရာလမ်း      ကွန်ကရစ်လမ်း      မော်တော်ဆိုင်ကယ်လမ်း  
 ကျောက်ခင်းလမ်း      မြေသားလမ်း      လူသွားလမ်း      အခြား

(င) ကျေးရွာဖွံ့ဖြိုးမှုစီမံချက်

- (၁) လူထုစဟိုပြုစီမံကိန်းမစတင်မှီ ဤကျေးရွာတွင်ကျေးရွာဖွံ့ဖြိုးမှု စီမံချက်ရှိခဲ့ပါသလား?      ပိုင်းပါ  
 ရှိပါသည်/မရှိပါ/မသိပါ
- (၂) ရှိခဲ့ပါလျှင် ဤစီမံချက်ကို မည်သည့် ခုနှစ်တွင်ပြင်ဆင်ခဲ့ပါသနည်း?      နှစ်-----/မသိပါ
- (၃) ဤစီမံချက်ကို မြို့နယ်မှအတည်ပြုခဲ့ပါသလား?      ပြုခဲ့ပါသည်/မပြုခဲ့ပါ /မသိပါ

(စ) ခရီးအကွာအဝေး

- (၁) ဤကျေးရွာ၏စဟိုမှ ၎င်းကျေးရွာအုပ်စု၏စဟိုအထိ ခရီးမိုင်မည်မျှကွာဝေးသနည်း?      မိုင်-----/မသိပါ      ၁ မိုင်
- (၂) ဤကျေးရွာမှ ၎င်းကျေးရွာအုပ်စု၏စဟိုအထိ သွားလာရာတွင်ကြာမြင့်သည့်အချိန်။      ၅ မိနစ်

ခြောက်သွေ့ရာသီတွင်ကြာချိန်----- ထော်လာဂျီ/မော်တော်ဆိုင်ကယ်/မြေလျင်/လား/မော်တော်ဘုတ်/အခြား-----      3 မိနစ်

မိုးရာသီတွင်ကြာချိန်----- ထော်လာဂျီ/မော်တော်ဆိုင်ကယ်/မြေလျင်/လား/မော်တော်ဘုတ်/အခြား-----      5 မိနစ်



(ဆ) ပတ်ဝန်းကျင်ဆိုင်ရာ သဘာဝဘေးအန္တရာယ်

ဤကျေးရွာတွင် ရေကြီးခြင်းကဲ့သို့ သဘာဝဘေးအန္တရာယ်ကျရောက်ဖူးခြင်း ရှိပါသလား။

မရှိပါ  ရှိပါသည် ရှိလျှင်ဖော်ပြပါ -----

(ဇ) ကျေးရွာတွင် ဖွဲ့စည်းထားသော အဖွဲ့အစည်းများ

လူထုဗဟိုပြုစီမံကိန်းမတိုင်မီ ဤကျေးရွာတွင် ကျေးရွာဖွံ့ဖြိုးရေးအတွက် အစိုးရ (သို့) ရွာသားများကိုယ်တိုင်(သို့) စီမံကိန်းတစ်ခုခုမှ ဖွဲ့စည်းထားသည့် အဖွဲ့အစည်းများရှိပါသလား။

(၁) CA အဖွဲ့အစည်း

(၂) -----

(ဈ) အထွေထွေအုပ်ချုပ်ရေး ဦးစီးဌာန (GAD) မှ မှတ်တမ်းတင်ထားခြင်း

ဤကျေးရွာသည် အထွေထွေအုပ်ချုပ်ရေး ဦးစီးဌာန (GAD) မှ မှတ်တမ်းတင်ထားမှု ရှိပါသလား။

မရှိပါ  ရှိပါသည်



ကျေးရွာခေါင်းဆောင်

အမည် ဦးမြတ်ဇော်

လက်မှတ် [Signature] နေ့စွဲ

လူထုစည်းရုံးရေးမှူး

အမည် ဦးစိုသာရီဝေ

လက်မှတ် [Signature] နေ့စွဲ





၉။ ပုံစံ ၈-၂။ စီမံကိန်းစက်ဝန်းအချိန်ဇယား

ပုံစံ - ၈ - ၂ - စီမံကိန်းစက်ဝန်းအချိန်ဇယား (PC 2)

လမ်းညွှန်ချက်၊ သက်ဆိုင်ရာလူထုစည်းရုံးရေး/လက်ထောက်နည်းပညာများမှ စီမံကိန်းစက်ဝန်းအဆင့်တစ်ခုစီပြီးစီးတိုင်း ကျေးရွာနှင့် ကျေးရွာအုပ်စုအတွက် ဤပုံစံကို မြည့်သွင်းရမည်။

စည်းရုံးရေး/ဝန်ထမ်း အမည် ဦးရွှေသန်းဝင်း

နေ့စွဲ ၂၀၁၇.၁၁.၂၅ စက်ဝန်းအားအမှတ်ဖြစ်ပါ  စက်ဝန်း(၀)  စက်ဝန်း(၂)  စက်ဝန်း(၃)

မြည်နှယ်/တိုင်း မန္တလေး မြို့နယ် ပျဏ္ဍသာ ကျေးရွာအုပ်စု အိပ်ပေ ကျေးရွာ အင်္ကျီကုန်

စီမံကိန်းစက်ဝန်းအဆင့်များ	နေ့စွဲ		အစည်းအဝေးတွင်တက်ရောက်သူအရေအတွက်			
	စတင်သည့် နေ့	ပြီးဆုံးသည့်နေ့	အမျိုးသား အရေအတွက်	အမျိုးသမီး အရေအတွက်	အိမ်ထောင်စု အရေအတွက်	လူချို့စုတက်ရောက်သူ အရေအတွက် နှင့် လူချို့စုအမည်
၁။ ကျေးရွာစီမံကိန်း မိတ်ဆက်အစည်းအဝေး	၂၀၁၇.၁၁.၂၅	၂၀၁၇.၁၁.၂၅	၁၃၀	၈၃	၂၁၃	၂၁၃   ၈၈၁
၂။ ကျေးရွာစွဲမြဲရေး စီမံချက်ရေးဆွဲခြင်း အစည်းအဝေး	၂၀၁၇.၁၁.၂၅	၂၀၁၇.၁၁.၂၅	၁၃၀	၈၄	၂၁၄	၂၁၄   ၈၈၁
၃။ ကျေးရွာအုပ်စု လုပ်ငန်းဆုံးဖြတ်ချက်ချသည့် အစည်းအဝေး	၂၀၁၇.၁၂.၀၄	၂၀၁၇.၁၂.၀၄	၁၂	၁၁	၂၃	၂၃   ၈၈၁
၄။ မြို့နယ်အဆင့် စီမံကိန်းရေးဆွဲရေး နှင့် အကောင်အထည်ဖော်ရေးကော်မတီ၏ စီမံကိန်း သုံးသပ်မှု အစည်းအဝေး			၈၃	၈၄	၈၃	၈၃
၅။ မြို့နယ် စီမံကိန်းရေးဆွဲရေး နှင့် အကောင်အထည်ဖော်ရေး ကော်မတီ၏ဆုံးဖြတ်မှုကို ရွာသို့ အသိပေး အကြောင်းကြားသည့် အစည်းအဝေး						
၆။ စီမံကိန်းလုပ်ငန်းစွဲမြဲစီမံချက်ရေးဆွဲခြင်း အစည်းအဝေး						



၁၀။ ပုံစံ ၈-၃။ ကျေးရွာဖွံ့ဖြိုးရေးဦးစားပေးအစီအစဉ်

ပုံစံ - ၈ - ၃ ကျေးရွာဖွံ့ဖြိုးရေး ဦးစားပေးအစီအစဉ် (Form PC 3)

လမ်းညွှန်ချက် အဆင့်(၃) ကျေးရွာမှိုင်းချက်အစည်းအဝေး ပြီးဆုံးသောအခါ ကျေးရွာစီမံကိန်း အထောက်အကူပြု ကော်မတီသည် လူထုစည်းရုံးရေးမှူးအကူအညီဖြင့် ဤပုံစံကိုပြည့်စုံအောင် ဖြည့်သွင်းရမည်။

လူထုစည်းရုံးရေးမှူး/ဝန်ထမ်း အမည် ဦးဦးသန်းဝင်း  
 နေ့စွဲ ၂၅. ၁၁. ၂၀၁၇ စက်ဝန်းအား အမှတ်ခြစ်ပါ (✓) □ စက်ဝန်း(၁)  
 □ စက်ဝန်း(၂) □ စက်ဝန်း(၃) □ စက်ဝန်း(၄)

ပြည်နယ်/တိုင်း ဗဟိုပေး မြို့နယ် ပျော်ကူး ကျေးရွာအုပ်စု ၁၆၂၀၉ ကျေးရွာ တံခွန်ကုန်း  
 က။ အခက်အခဲအတားအဆီးများအားဆွေးနွေးခြင်း - ယခုလက်ရှိအခြေအနေတွင် ဤကျေးရွာဖွံ့ဖြိုးတိုးတက်ရေးအတွက် အဓိက အခက်အခဲအတားအဆီးများသည် မည်သည်များဖြစ်ပါသနည်း။ (အမျိုးသား/သမီး အနည်းဆုံးအခက်အခဲ ၅ ခုစီဖော်ပြပါ)

အမျိုးသား အဖွဲ့မှ တင်ပြသောအခက်အခဲအတားအဆီးများ	အမျိုးသမီး အဖွဲ့မှတင်ပြသောအခက်အခဲအတားအဆီးများ
၁ ခြံတွင်လက်ကားမကောင်းဖြစ်ပါသောအခက်အခဲ	၁ စားနပ်ရိက္ခာမရှိသောအခက်အခဲ
၂ အခက်အခဲ	၂ မောင်မယ် မလုံလောက်ခြင်း
၃ ကလေးများအားစားနပ်ရိက္ခာမလုံလောက်ခြင်း	၃ လျှပ်စစ်မရှိခြင်း
၄ ရွာအတွင်း အခက်အခဲ	၄ ခြံတွင်လက်ကားမကောင်းဖြစ်ပါသောအခက်အခဲ
၅ မောင်မယ် မလုံလောက်ခြင်း	၅ ကျန်းမာရေးအခက်အခဲ
၆ လျှပ်စစ်မရှိခြင်း	၆
၇ ကျန်းမာရေးအခက်အခဲ	၇

ခ။ မှိုင်းမှိုင်းခြင်း - နောင်လာမည့် ( ၅ ) နှစ် အတွင်း ကျေးရွာဖွံ့ဖြိုးရေး မှိုင်းမှိုင်းလျာထားချက်များအား တင်ပြပါ။

အမျိုးသားအဖွဲ့မှ တင်ပြသောမှိုင်းမှိုင်းချက်များ	အမျိုးသမီးအဖွဲ့မှ တင်ပြသောမှိုင်းမှိုင်းချက်များ
၁ ခြံတွင်လက်ကားမကောင်းဖြစ်ပါသောအခက်အခဲ	၁ ကျန်းမာရေးအခက်အခဲ
၂ ကလေးများအားစားနပ်ရိက္ခာမလုံလောက်ခြင်း	၂ သင့်ရွာအတွင်း မောင်မယ် မလုံလောက်ခြင်း
၃ မောင်မယ် မလုံလောက်ခြင်း	၃ လျှပ်စစ်မရှိခြင်း
၄ လျှပ်စစ်မရှိခြင်း	၄ ရွာတွင်း အခက်အခဲ
၅ ကျန်းမာရေးအခက်အခဲ	၅ ကျန်းမာရေးအခက်အခဲ
၆	၆
၇	၇



၈။ လူထုစီမံကိန်း၏ လာမည့် ( ၄ ) နှစ်အတွက် အကျုံးဝင်သော ဦးစားပေး ဖွံ့ဖြိုးတိုးတက်မှု လုပ်ငန်း အစီအစဉ်များအားဖော်ပြပါ။

အဆင့်	ကျေးရွာအတွက် ဦးစားပေး ဖွံ့ဖြိုးတိုးတက်မှု လုပ်ငန်းစဉ်များ	အဆိုပြုသူ (အမျိုးသားများ/ အမျိုးသမီးများ/အမျိုးသား+ အမျိုးသမီး)	ခန့်မှန်းကုန်ကျ စရိတ်	အကျိုးခံစားခွင့်ရှိသူ ခန့်မှန်းခြေ အရေအတွက်
၁	ကွတ်လေးကျေးရွာအတွက် လမ်းဖွဲ့စီမံ	ကျား/မ	7000000/-	
၂	စာသင်ကျောင်း ဖွဲ့စီမံ	ကျား/မ		
၃	ကျေးရွာအတွက် ရေပေးစနစ်	ကျား		
၄				
၅				
၆				
၇				

၉။ လူထုစီမံကိန်း၏ လာမည့် ( ၄ ) နှစ်အတွက် အကျုံးမဝင်သော ဦးစားပေး ဖွံ့ဖြိုးတိုးတက်မှု လုပ်ငန်း အစီအစဉ်များအားဖော်ပြပါ။

အဆင့်	ကျေးရွာအတွက် ဦးစားပေး ဖွံ့ဖြိုးတိုးတက်မှု လုပ်ငန်းစဉ်များ	အဆိုပြုသူ (အမျိုးသားများ/ အမျိုးသမီးများ/အမျိုးသား+ အမျိုးသမီး)	အခန်းကဏ္ဍ
၁	ကျေးရွာအတွက် လမ်းဖွဲ့စီမံ	ကျား/မ	ကျေးရွာ
၂			
၃			
၄			
၅			
၆			

ခေါင်းဆောင်၊ ကျေးရွာစီမံကိန်းအထောက်အကူပြုကော်မတီမှ အတည်ပြုသည်။

အမည် ဦးကျော်ကျော် လက်မှတ် [Signature] နေ့စွဲ 26.11.2017



၁၁။ ပုံစံ ၀-၄၊ ကျေးရွာဖွံ့ဖြိုးရေးစီမံကိန်းလုပ်ငန်းခွဲရွေးချယ်ခြင်းပုံစံ

ပုံစံ - ၀ - ၀ ကျေးရွာအုပ်စုစီမံကိန်းလုပ်ငန်းခွဲရွေးချယ်ခြင်းပုံစံ (Form PC-4)

လယ်ယာဦးစွဲများ၊ စီမံကိန်းလုပ်ငန်းခွဲရွေးချယ်မှုအစည်းအဝေးပြီးနောက်တွင် ကျေးရွာအုပ်စုမှ CF/TF တို့၏ အကူအညီရယူ၍ ကျေးရွာစီထောက်ကော်မတီမှ လက်မှတ်ရေးထိုးပြီး အဆိုပါပုံစံအား ပြည့်စုံအောင်ဖြည့်သွင်းရမည်။ ဤပုံစံအား ပြည့်စုံစွာဖြည့်သွင်းပြီးပါက ကျေးရွာအုပ်စုဖွံ့ဖြိုးတိုးတက်ရေးစီမံချက်တွင် TPIC သို့ ပေးပို့ရန်အတွက် နောက်ဆက်တွဲအဖြစ် ထားရှိရမည်။ CF မှ ကျေးရွာတစ်ရွာချင်းစီ၏ စီမံကိန်းလုပ်ငန်းခွဲဆိုင်ရာ အချက်အလက်များကို MIS သို့ ထည့်သွင်းရမည်။ (ယခုစီမံကိန်းလုပ်ငန်းခွဲ မလုပ်ကိုင်သော ကျေးရွာများ မပါဝင်ပါ။)

ကျေးရွာစာညွှန်းရေးမှူး/ဝန်ထမ်းအမည် ဦးဇော်ဝင်း

နေ့စွဲ ၂၆.၁၁.၂၀၂၄

ပြည်နယ်/တိုင်း မန္တလေး၊ မြို့နယ် ပျောက်ကွက်

စက်ဝန်းအမှတ်(၁)  စက်ဝန်း(၂)  စက်ဝန်း(၃)  စက်ဝန်း(၄)

ကျေးရွာအုပ်စု ၁၆၂

ကျေးရွာအမည်	ဆောင်ရွက်မည့် လုပ်ငန်းများ	အတိုင်းအတာ	ခန့်မှန်း တိုက်ရိုက် အကျိုးခံစားခွင့် ရှိသူများ	အဆိုပြုတင်ပြသူ	စီမံကိန်းမှ ထည့်သွင်းမှု	ခန့်မှန်းကုန်ကျစရိတ်		စုစုပေါင်း
						ကျေးရွာမှ ထည့်သွင်းမှု	အခြားထည့်သွင်းမှု (ဖော်ပြပါ) အမည်/အဖွဲ့	
ဓမ္မိဂါး	၈၁၁၉၈၅၅၆၊ ၈၉၆၈၁၈၈	၆၀'x၁၀' x 12'	5၀4 ဦးကျ	□ ကျား □ မ ✓ ကျား+မ	720000/-	-	-	720000/-
ဖွဲ့ပေးချောင်း	၅၀၅၅၈၅၅၊ ကျေးရွာအုပ်စု	1800'x12'x4'	71၇ ဦးကျ	□ ကျား □ မ ✓ ကျား+မ	7321150/-	-	-	7321150/-
တံဆိပ်ကုန်	၅၀၅၅၈၅၅၊ ကျေးရွာအုပ်စု	၅5၀'x12'x4'	1538 ဦးကျ	□ ကျား □ မ ✓ ကျား+မ	700000/-	-	-	700000/-

ရာထူး ကျေးရွာအုပ်စု စီထောက်ကော်မတီ ဥက္ကဋ္ဌ အမည် ဦးမာမာမာမာမာ၊ လက်မှတ် [Signature] ရက်စွဲ ၂၆.၁၁.၂၀၂၄



၁၂။ အစည်းအဝေးမှတ်တမ်းများ



ကျေးရွာအစည်းအဝေးမှတ်တမ်း

အစည်းအဝေးပြုလုပ်သည့်နေရာ ။ ။ ဆုန်၊ ငြိမ်းကျွန်း၊ ငါးစခန်းရွာ  
 ကျေးရွာ ။ ။ စာကြိုကျွန်း၊  
 ကျေးရွာအုပ်စု ။ ။ ဒီးပေ  
 အချိန် ။ ။ ၄:၃၀  
 အစည်းအဝေးအမည် ။ ။ ဗြိတိသျှစစ်ကောင်စီ၊ ဗြိတိသျှအစိုးရအဖွဲ့အစည်း၊ အစည်းအဝေး၊  
 တက်ရောက်သူဦးရေ ကျား ( ၁၃၀ )၊ မ ( ၈၄ ) စုစုပေါင်း ( ၂၁၄ )

၁။

အစည်းအဝေးတွင်ဆွေးနွေးသည့်အကြောင်းအရာ။

- ၁။ PRA ဖြေရှင်း ပေးရာသတ်ပေး ကို ဖြေရှင်းပေးပေး
- ၂။ ဇီဝ - ဂုဏ်ဂုဏ် ချက် ချဲ့၊ သို့သော် ချက်ချင်း ဖြေရှင်းပေး
- ၃။ ဖြေရှင်း
- ၄။ ကျေးရွာစီမံခန့်ခွဲမှု အဖွဲ့အား ဖြေရှင်းပေးပေး စီမံ ဖွဲ့စည်းပေး
- ၅။ အကောင်အထည် ဖော်ပြပေး
- ၆။ ဗြိတိသျှစစ်ကောင်စီအဖွဲ့အစည်းကို ဖော်ပြပေး
- ၇။ ကော်မရှင်ကိုလည်း ဖော်ပြပေး
- ၈။ စတုတ္ထ ချက်ကိုလည်း ဖော်ပြပေး
- ၉။
- ၁၀။

၁။





ဆွေးနွေးချက်များ (ပြောသူနှင့်အကြောင်းအရာကိုတွဲမှတ်တမ်းတင်ရန်)

ပထမဇယားမှ ဖြစ်ပွားမှုများကို ဖြေလည်ဆွေးနွေးပြီး PRA  
ဖြေရှင်းဆွေးနွေးပြီး ဆုံးဖြတ်ချက်များကို အတည်ပြုခဲ့သော  
ဆုံးဖြတ်ချက်များကို ဖြေလည်ရှင်းလင်းပြီးပါက ပါတီဝင်  
ကိုယ်တိုင် ဝန်ထုပ်များနှင့် သဘောတရားကို လဲဆွဲဆွေးနွေးပြီးပါက  
ဆိုရာက ကော်မတီဝင်များကိုယ်တိုင် ပြောရာမှ အတည်ပြုလုပ်  
အတည်ပြုပါသည့် ကော်မတီအဖွဲ့များ ဖြေလည်ဖွဲ့စည်းပုံမှာ

တစ်ဦးတည်းက ဖွဲ့စည်းပုံ ဖွဲ့စည်းပုံ

အုပ်စု အုပ်စုအဖွဲ့  
ဦးစီးအဖွဲ့

ဒီကော်မတီအဖွဲ့  
ဦးစီးအဖွဲ့  
ဒေါ်မာမာ

ကော်မတီဝင်  
ဒေါ်ခင်ခင်  
ဦးကျော်စွာ

ဝယ်ယူရေး  
ဒေါ်သင်းခိုင်  
ဦးသန်းဦး  
ဦးခင်မောင်

ဆေးဇယား  
ဦးခင်မောင်  
ဒေါ်အေးခိုင်  
ဒေါ်ဦး

လည်ကောက်ပတ်စရေး  
ဒေါ်ခင်  
ဦးသန်းဦး  
ဒေါ်အေးခိုင်

စေ့စပ်ရေး  
ဦးစိုးစိုး  
ဒေါ်ခင်ခင်  
ဦးစိုးစိုး  
ဦးစိုးစိုး

အသိပေး ဖြေလည်ဖွဲ့စည်းပုံပါသည့်



ယခုဖြောင့်၊ လဲရွေးချယ်ထားသော ကော်မတီများက အာမည် ဗြဟ္မိယ  
 ဌာနမှာ ကိုယ်တိုင်ကို ရှေ့ပြန်အောင်ဆောင်ရွက်ရမှာဖြစ်သဖြင့်  
 မျှစ်ကန်တိုက်တိုက်ယူခိတ်မရှိဘဲ လုပ်ငန်းကို ဆောင်ရွက်ရာမှာ အာမည်  
 ဌာနမှာ အများပြုပြီး ကော်မတီဝင်များ သက်သေခံ၊ သက်သာ  
 ဘဲကျေဖြောင့်အားဖြင့် အပြုသဘောရဲ့ ဤအတွက် ဝေသာ နာရဲ့ ဘိုက်  
 ထွက်ပါရမေ။ ကဲဤကဲ့သို့ ဤအရေရဲ့ ဖွဲ့ပြီး ရေးလုပ်ငန်းများ ဆုံးဖြတ်  
 ရာတွင် ဗြဟ္မိယတွင် => ရွာတွင်၊ သမီး၊ ကျောက်ချော  
 ကယ်ယာတွင် => ကသင်၊ ကျောက်၊ ဆောင်ရွက်ချို့ ဖြစ်ပါ  
 စတုတ္ထ ဌာနတွင် => ရေခဲရေ၊ ဝေဖြောင့်၊ လုပ်ငန်း

အဘိဃာန်၊ ဆုံးဖြတ်ရန် မဲပေးရွေးချယ်ခဲ့ပါသည်။



၁၃။ ကဏ္ဍအလိုက် အခက်အခဲမှတ်တမ်း

၁၃၂၉ - - - - - သို့မဟုတ် - - - - - ကျေးဇူး - - - - -

နောက်ဆက်တွဲ(၄) ကြားနားသောအပိုင်းများအတွက် ဦးစားပေးဖွဲ့ ဦးစားရေးလုပ်ငန်းစဉ် အနှစ်ချုပ်

မှုရင်းသည်အား VPS ဇယား၊ ဝန်ထမ်းရရှိပုံစံ၊ အခြားဌာနများနှင့် ညှိနှိုင်းရန်အတွက် မိတ္တူအား TPIC သို့ပို့ရပါမည်၊ MIS data အနေဖြင့် သွင်းရန် မလိုအပ်ပါ။

အထပ်	လုပ်ငန်း	မည်သူဦးစားပေးလဲ	ကျေးဇူးပြုတာဝန်ခံသူ (သို့) အုပ်စု	ပြင်ပမှမည်သူ ထောက်ပံ့ မလဲ
အခြေခံဆောက်လုပ်	၁ ကျေးဇူးဌာနတွင်းလမ်း၊ ဖြူဖြူခြင်း	<input checked="" type="checkbox"/> မ <input checked="" type="checkbox"/> ကျား	ကျေးဇူးဌာနဆီထောက်	ကျေးဇူးဌာနဆီထောက်
	၂ စာသင်ခန်းကျန်းမာခြင်း ဖြူဖြူခြင်း	<input checked="" type="checkbox"/> မ <input checked="" type="checkbox"/> ကျား	ကျေးဇူးဌာနဆီထောက်	ကျေးဇူးဌာနဆီထောက်
	၃ ရေစင်တင်စနစ် အစားအလှယ် ဖြူဖြူခြင်း	<input type="checkbox"/> မ <input checked="" type="checkbox"/> ကျား	ကျေးဇူးဌာနဆီထောက်	ကျေးဇူးဌာနဆီထောက်
	၄ နေရာအသစ်လုပ်ဆောင်ခြင်း	<input checked="" type="checkbox"/> မ <input type="checkbox"/> ကျား	ကျေးဇူးဌာနဆီထောက်	ကျေးဇူးဌာနဆီထောက်
	၅		<input type="checkbox"/> မ <input type="checkbox"/> ကျား	
အသစ်ကုန်ထုတ်လုပ်ရေး/ ဝန်ထမ်းအသစ်	၁		<input type="checkbox"/> မ <input type="checkbox"/> ကျား	
	၂		<input type="checkbox"/> မ <input type="checkbox"/> ကျား	
	၃		<input type="checkbox"/> မ <input type="checkbox"/> ကျား	
	၄		<input type="checkbox"/> မ <input type="checkbox"/> ကျား	
	၅		<input type="checkbox"/> မ <input type="checkbox"/> ကျား	
ကျန်းမာရေးနှင့် အာဟာရ	၁ ကျန်းမာရေးစစ်ဆေးခြင်း	<input checked="" type="checkbox"/> မ <input checked="" type="checkbox"/> ကျား		
	၂		<input type="checkbox"/> မ <input type="checkbox"/> ကျား	
	၃		<input type="checkbox"/> မ <input type="checkbox"/> ကျား	
	၄		<input type="checkbox"/> မ <input type="checkbox"/> ကျား	
	၅		<input type="checkbox"/> မ <input type="checkbox"/> ကျား	
ပညာရေး	၁		<input type="checkbox"/> မ <input type="checkbox"/> ကျား	
	၂		<input type="checkbox"/> မ <input type="checkbox"/> ကျား	
	၃		<input type="checkbox"/> မ <input type="checkbox"/> ကျား	