

ပြည်ထောင်စုသမ္မတ မြန်မာနိုင်ငံတော် အစိုးရ
စိုက်ပျိုးရေး၊ မွေးမြူရေးနှင့် ဆည်မြောင်းဝန်ကြီးဌာန
ကျေးလက်ဒေသဖွံ့ဖြိုးတိုးတက်ရေး ဦးစီးဌာန
ပျော်ဘွယ်မြို့နယ်



လူထုဗဟိုပြုစီမံကိန်း
National Community Driven Development Project
(NCDDP)



ကျေးရွာဖွံ့ဖြိုးရေးအစီအစဉ်
Village Development Plan (VDP)
တဲကြီးကုန်းကျေးရွာ ကျူတောဝကျေးရွာအုပ်စု



မာတိကာ

- ၁။ မြို့နယ်မြေပုံ
- ၂။ ကျေးရွာမြေပုံ(တည်နေရာ)
- ၃။ အုပ်စုတွင်ပါဝင်သောကျေးရွာများစာရင်း
- ၄။ ကျေးရွာအခြေခံအချက်အလက်များ (ကျေးရွာသမိုင်းကြောင်း)
- ၅။ လူထုပူးပေါင်းပါဝင်သော လူမှုဆန်းစစ်ခြင်းနှင့် အကဲဖြတ်ခြင်းလုပ်ငန်းစဉ်(PSA/PRA)အကျဉ်းချုပ်ဇယား
- ၆။ ကျေးရွာဖွံ့ဖြိုးရေးအစီအစဉ်အတွက်အသုံးပြုခဲ့သော PRA tools များနှင့်တစ်ခုချင်းစီအတွက် သုံးသပ် ချက်များ
- ၇။ ကော်မတီဝင်များရွေးချယ်ခြင်းနှင့်ကျေးရွာဖွံ့ဖြိုးရေးအစီအစဉ်ဆောင်ရွက်မှုမှတ်တမ်းခါတ်ပုံများ
- ၈။ ကျေးရွာအချက်အလက် (ပုံစံ-၁)
- ၉။ စီမံကိန်းစက်ဝန်းအချိန်ဇယား (ပုံစံ-၂)
- ၁၀။ ကျေးရွာဖွံ့ဖြိုးရေးဦးစားပေးအစီအစဉ် (ပုံစံ-၃)
- ၁၁။ ကျေးရွာအုပ်စုစီမံကိန်းလုပ်ငန်းခွဲရွေးချယ်ခြင်း (ပုံစံ-၄)
- ၁၂။ အစည်းအဝေးမှတ်တမ်းများ
- ၁၃။ ကဏ္ဍအလိုက်ဦးစားပေးဖွံ့ဖြိုးရေးလုပ်ငန်းစဉ်များ



၁။ ဖျော်ဘွယ်မြို့နယ် မြေပုံ

ဖျော်ဘွယ်မြို့နယ်အခြေပြမြေပုံ

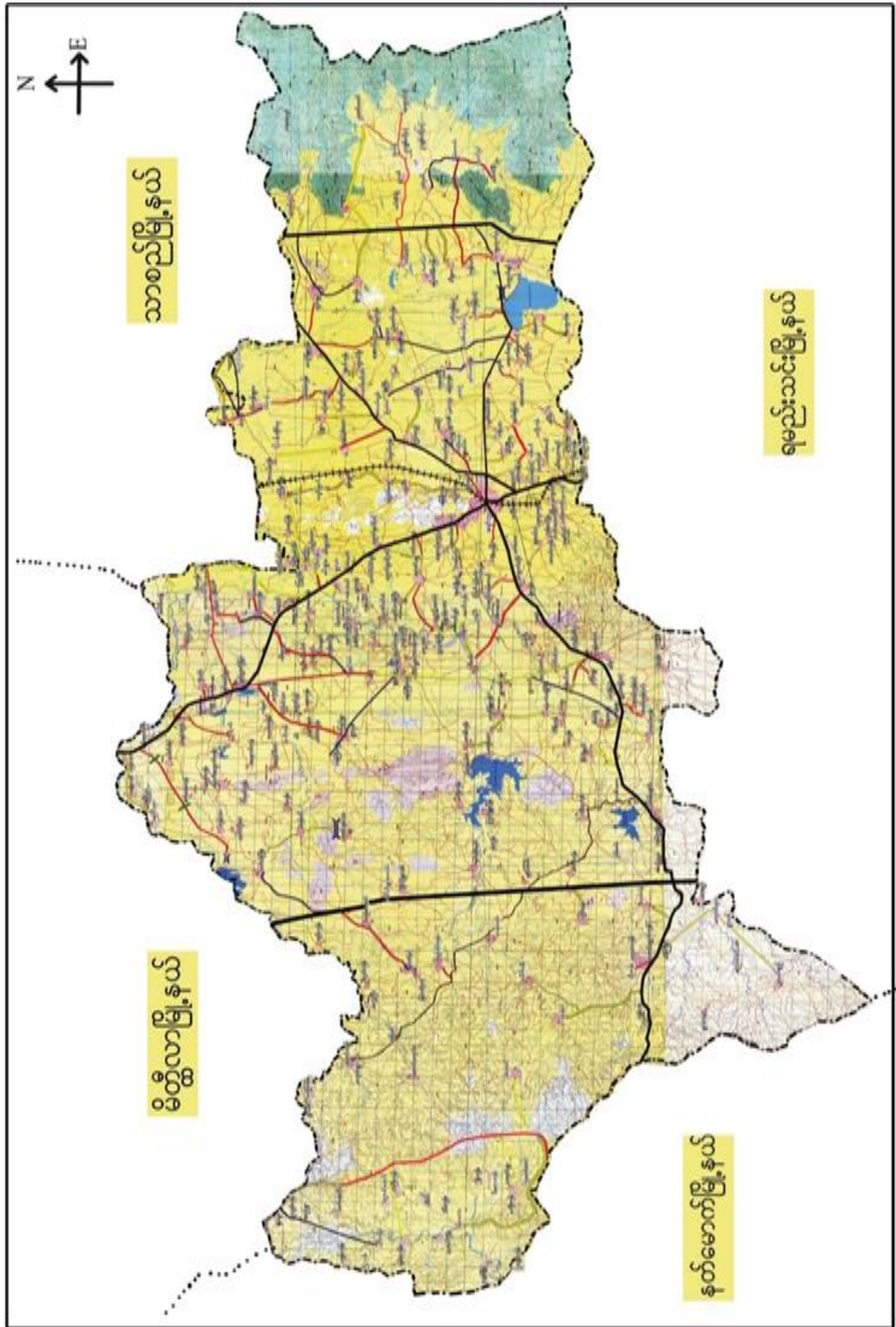



၂။ ကျွဲတောဝကျေးရွာအုပ်စုမြေပုံ

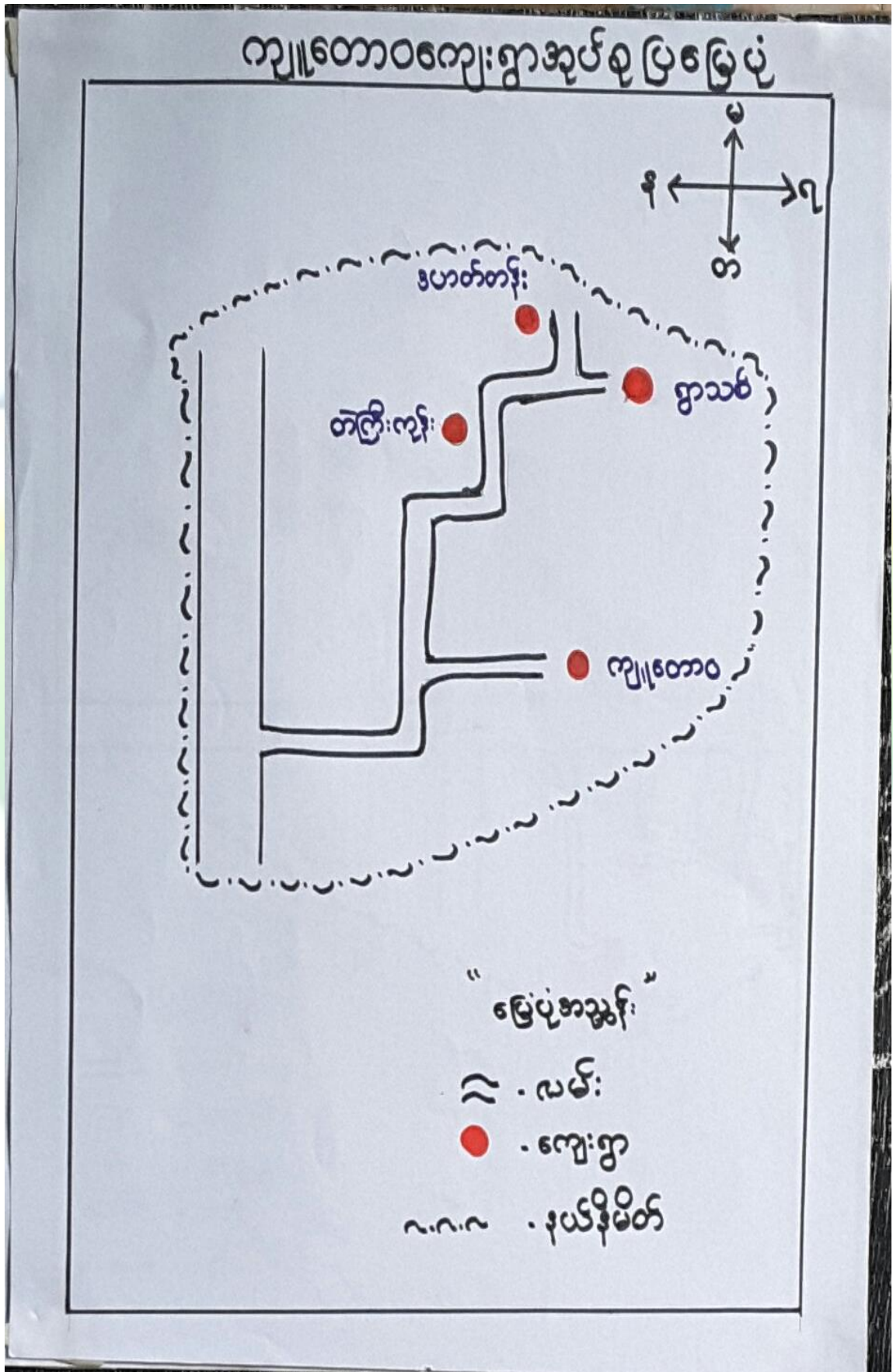



၃။ကျေးရွာအုပ်စုတွင်ပါဝင်သော ကျေးရွာများ

၁။ကျူတောဝ ၂။တဲကြီးကုန်း ၃။ ဒဟတ်တန်း ၄။ရွာသစ်

၄။ ကျေးရွာ၏အခြေခံအချက်အလက်များ

ကျေးရွာသမိုင်းအကျဉ်း

ကျေးရွာသမိုင်းအကျဉ်း

တဲကြီးကုန်း ကျေးရွာသည် အဘိုး၊အဘွား
 ခွဲစိတ်ခဲ့သည့် တဲအကြီးကြီးတစ်လုံးကို အဖွဲ့ဖြုတ်
 တဲ ခွဲစိတ်လုံးဖြင့် ရွာစတင်ခဲ့သောကြောင့်
 တဲကြီးကုန်း ကျေးရွာ ယခုအမည်တွင်လာခဲ့ပါသည်။
 ကျူတောဝ ကျေးရွာအုပ်စုတွင်ပါဝင်ပါသည်။
 ပျော်ဘွယ်မြို့၏ အရှေ့မြောက်ဘက်တွင်
 တည်ရှိပြီး မြို့နယ်ဝန်းကျင်ကွာဝေးပါသည်။
 တဲကြီးထုန်းကျေးရွာသည် အိမ်ခြေပေါင်း ၂၀၃၈
 အိမ်ရှိပါသည်။ ယူဒီးရေ မြာ ရေကန် ဦးနှိုး
 ဗမာ ယူ မျိုး များ နေထိုင်ကြပါသည်။
 ကျေးရွာ၏ အဓိကအသက်မွေးဝမ်းကျောင်း
 လုပ်ငန်းမှာ လယ်ယာစပါးစိုက်ပျိုးရေး
 ဖြစ်ပါသည်။



- ထိခိုက်လွယ်သော အုပ်စုများ လူဦးရေ (သက်ကြီး၊ မြေယာမဲ့၊ မသန်စွမ်းအုပ်စုများ)

သက်ကြီး	မြေယာမဲ့	မသန်စွမ်း
ကျား (၁၀)၊မ (၁၈)	ကျား (၂)၊မ (၅)	ကျား (၂)၊မ (၂)

- ကျေးရွာတွင်းရရှိနိုင်သော ဝန်ဆောင်မှုများ (ကျန်းမာရေးဆေးခန်း၊ စာသင်ကျောင်း)

ဆေးရုံ/ဆေးခန်း	စာသင်ကျောင်း	စာကြည့်တိုက်	မူကြိုကျောင်း	ဈေး
မရှိ	ရှိ	မရှိ	မရှိ	မရှိ

- ရွာသူရွာသားများ၏ အဓိကစီးပွားရေးလုပ်ငန်း (စိုက်ပျိုးမွေးမြူရေး၊ အခြားသီးနှံများ)

မွေးမြူရေး		စိုက်ပျိုးရေး		အခြား
ခိုင်းနွားကြက်	ဝက်	-	-	-

- အဓိကရရှိနိုင်သော အရင်းအမြစ်များ

ကျောက်	သဲ	ကျောက်ဆွေး	ဂျင်းမြေ	အခြား
မရှိ	မရှိ	မရှိ	မရှိ	-

- ကျေးရွာနှင့်သက်ဆိုင်သော အခြားအရင်းအမြစ်များ

သောက်သုံးရေရရှိနိုင်မှု	မြေလွတ် မြေရိုင်း	ဆည်ရေသောက်ဖရိယာ	အခြား
-	-	-	-



၅။ လူထုပူးပေါင်းပါဝင်သော လူမှုဆန်းစစ်ခြင်းနှင့် အကဲဖြတ်ခြင်းလုပ်ငန်းစဉ် (PSA/PRA) အကျဉ်းချုပ်ဇယား

စဉ်	ကိရိယာများ (PRA Tools)	ရက် စွဲ	ဦးတည်အုပ်စုနှင့် ရည်ရွယ်ချက်များ	တက်ရောက်သူ			အဓိက ဆွေးနွေးချက်များ
				ကျား	မ	ပေါင်း	
၁	ကျေးရွာလူမှုရေး၊ အရင်းအမြစ်ပြမြေပုံ (Social Map/ Resource Map)	၈.၁၂.၂၀၁၇	ရပ်မိရပ်ဖ၊ ကော်မတီဝင်များ၊ ကျေးရွာလူထုများ မြေပုံအားအသုံးပြု၍ ၎င်းတို့၏ အဓိကပြဿနာများ၊ အရင်းအမြစ်များနှင့် အခြေခံအဆောက် အအုံများ၊	၁၀	၉	၁၉	ကျေးရွာလူထု၏ ထင်ရှားသောမြေနေရာ၊အခြေခံ အဆောက်အအုံများ၊တိုင်းရင်းသ ားနှင့် ဘာသာရေး အဖွဲ့အစည်းများ၊မသန်စွမ်းသူရှိ သည့်အိမ်ထောင်စုများ၊အမျိုးသ မီးဦးဆောင်သည့်အိမ်ထောင်စုမျ ား၊လူမှုရေးဆိုင်ရာအချက်အလ က်များ။ ပြဿနာများနှင့် ဖြစ်နိုင်ခြေရှိသောအဆောက်အအုံ းသစ်များ
၂	ဥစ္စာနေကြွယ်ဝမှုအ ဆင့်သတ်မှတ်ခြင်း (Wealth Ranking)	၈.၁၂.၂၀၁၇	ကျေးရွာအတွင်း စီးပွားရေးအခြေအနေ နက္ခတ်များသောအုပ် စုများကိုစိစစ်ရန် ချမ်းသာ၊ အလယ်အ လတ်၊နွမ်းပါး၊ အလွန်နွမ်းပါးအုပ်စ များ	၁၀	၁၀	၂၀	ကျေးရွာအတွင်းရှိ အိမ်ထောင်စုများအား လူမှုစီးပွားအခြေအနေအလိုက် အုပ်စုများသတ်မှတ်ပေးခြင်း
၃	ကျေးမရေးရာကဏ္ဍ # ၁ ပိုင်ဆိုင်မှုနှင့်ခွဲခြမ်းစိ တ်ဖြာမှု	၈.၁၂.၂၀၁၇	အမျိုးသားနှင့်အမျိုး သမီးများ(အရင်းအ မြစ်ပိုင်ဆိုင်အသုံးချ မှု)	၁၀	၁၀	၂၀	အမျိုးသားနှင့်အမျိုးသမီးများ(အ ရင်းအမြစ်ပိုင်ဆိုင်အသုံးချမှု၊ ထိန်းချုပ်မှုအားခွဲခြမ်းစိတ်ဖြာခြင်း)။
၄	ရာသီခွင်ပြပြက္ခဒိန် (Seasonal Calendar)	၈.၁၂.၂၀၁၇	ကော်မတီဝင်၊ အမျိုးသမီး၊ အမျိုးသားများ	၂၀	၂၀	၄၀	ကျေးရွာတွင် တစ်နှစ်ပတ်လုံးကွဲပြားခြားနားသော အချိန်အလိုက် ဖြစ်ပျက်ဆောင်ရွက်ခဲ့သည့်ရာသီ ဥတု၊ စိုက်ပျိုးသီးနှံများ၊ လယ်ယာလုပ်ငန်းများ၊ နေ့စားလုပ်ငန်းများ၊ မွေးမြူရေးလုပ်ငန်းများ၊ ဝမ်းစာဖူလုံမှု နှင့် ပွဲတော်များ



၅	ကျားမရေးရာ# ၂ ပင့်ကူအိမ် ကွန်ယက် (Spider Web)	၈.၁၂.၂၀၁၇	အမျိုးသားများ နှင့် အမျိုးသမီးများ	၁၂	၂၀	၃၂	ကျေးရွာအတွင်းရှိ အမျိုးသမီး များ၏ အခြေအနေကိုသိရှိစေရန် တန်းတူအခွင့်အရေး ရရှိမှု နှင့် မရရှိသည့် အကြောင်းအရင်း၊ ပညာရေးအတွက်ဆုံးဖြတ်ချက်ချ ခြင်း၊ အိမ်မှုကိစ္စဆောင်ရွက်မှု
၆	အဖွဲ့အစည်းချိတ် ဆက်ပုံ - ဗင်းပုံစံ(Venn Diagram)	၈.၁၂.၂၀၁၇	ကျေးရွာအုပ် ချုပ်ရေးအဖွဲ့၊ ကျေးရွာ စီ/ ထောက်အဖွဲ့	၁၇	၁၅	၃၂	ကျေးရွာတွင်းရှိ အဓိကအုပ်စုများ၊အဖွဲ့အစည်းများ တည်ရှိနေမှုကိုသိရှိရန်၊ ၎င်းအဖွဲ့ အစည်းများအုပ်စုများ ဆက်စပ်နေမှု၊ပူးပေါင်းဆောင်ရွ က်မှုအားသိရှိနိုင်ရန်၊
၇	ပြဿနာ သစ်ပင် (Problem Tree)	၉.၁၂.၂၀၁၇	အမျိုးသားများနှင့် အမျိုးသမီးများ	၁၅	၁၅	၃၀	ကျေးရွာ ဖွံ့ဖြိုးတိုးတက်မှု နောက်ကျခြင်း၏ အကြောင်းရင်း များကို သိရှိဖော်ထုတ်နိုင်ရန်
၈	ကျေးရွာ၏ မျက်မှန်းချက် (၄)နှစ်စာ ကျေးရွာဖွံ့ဖြိုးရေးအ စီအစဉ်	၈.၁၂.၂၀၁၇	အမျိုးသားအုပ်စု၊အ မျိုးသမီးအုပ်စု၊လူင ယ်အုပ်စု၊ ရပ်မိရပ်ဖအုပ်စု	၁၅	၁၅	၃၀	ကျေးရွာသားများ၏ မဲပေးရွေးချယ်ထားသည့် ဖွံ့ဖြိုးတိုးတက်ရေးလုပ်ငန်းစဉ်များ အား ဦးစားပေးအလိုက်သတ်မှတ်ချက်



၆။ ကျေးရွာဖွံ့ဖြိုးရေး အစီအစဉ်ရေးဆွဲရာတွင် အသုံးပြုခဲ့သည့် PRA tools များနှင့် တစ်ခုချင်းစီအတွက် သုံးသပ်ချက်များ

၆.၁ ကျေးရွာ သယံဇာတပြမြေပုံ

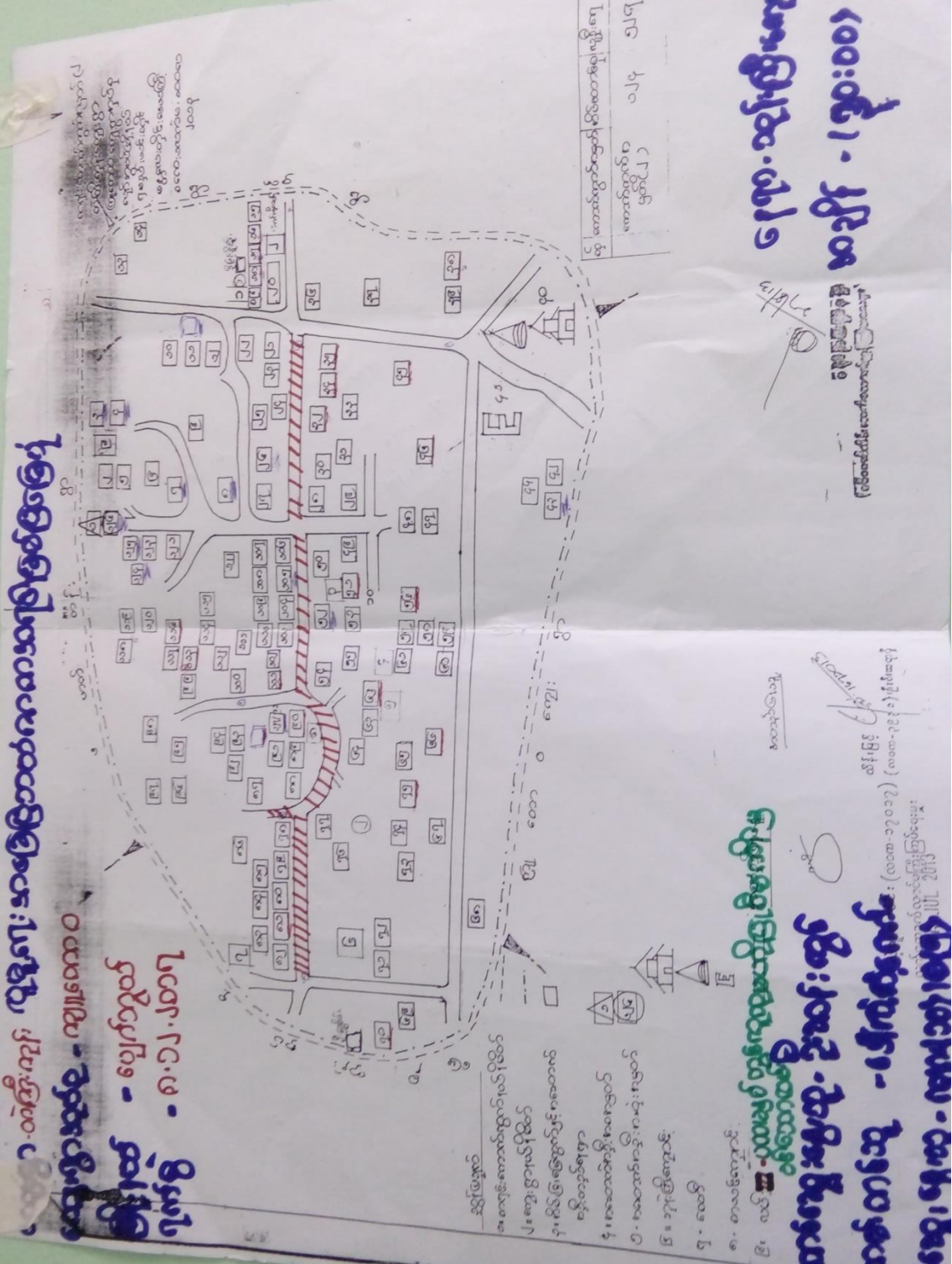



ကျေးရွာမြေပုံသုံးသပ်ချက်

ကျေးရွာ - တံကြီးကုန်း ...
 ကျေးရွာလှိုင်စု - ကျေးရွာတောင်
 - ကျေးရွာသူများ၊ သား၊ အားပျိုးသည် ဗုဒ္ဓဘာသာဝင်များ ဖြစ်ကြသည်။
 - တောင်သူလုပ်ငန်းကို လုပ်ကိုင်ကြသည်။

ကျေးရွာ - အရှင် - အမြစ်ပြုပြင် နေထိုင် - ပျက်စီးမှု
 ဆွေးနွေးခြင်း ဌာန ဆန်းစစ်ခြင်း ရက်စွဲ - ၆.၂.၂၀၀၉

- တစ်ရွာလုံး ဗုဒ္ဓဘာသာဝင်များ ဖြစ်ကြပြီး လယ်ယာစိုက်ပျိုးရေး လုပ်ငန်းဖြင့်
 အသက်မွေးကြသည်။

- လက်အောက်ခံလုပ်ငန်းလုပ်ငန်းဖြင့် ကောင်းမွန်သော နည်းဖြင့် ဖြစ်သည်။

ရွာ - ပါ.သူ % ဖြစ်ပြီး နှစ် - ပါ.သည် ကြောက်ရွံ့စရာ အလွန်အမင်းမရှိပါ။

၉၂၇ - ပါ. သောကြာနေ့ဖြစ်သည်။

ထိုနေ့ ဂေါ်ရက် အမျိုးသမီးများ စံပစ်ရှင်းကြသည်။

ဝင်ငွေ ဂေါ်ရက် အမျိုးသားများ ဖန်လုပ်ငန်း လုပ်ကိုင်ကြသည်။



၆.၂ ကျေးရွာအရင်းအမြစ် ပိုင်ဆိုင်မှုသုံးသပ်ခြင်း။

ပိုင်ဆိုင်မှုသုံးသပ်ခြင်း

ကျေးရွာ - ဘီကြီးလုပ်၊
ကျေးရွာအုပ်စု - ကျေးတောင်

မြို့နယ် - ပျော်သွယ်
ရက်စွဲ -

အရင်းအမြစ်ဆန်းရှာပုံ

အမိန့်: သား၊
အမိန့်: သမီး၊
အမိန့်: သား၊ အမိန့်: သမီး

၂၂	၂၂	၂၂	၂၂
၂၂	၂၂	၂၂	၂၂
၂၂	၂၂	၂၂	၂၂
၂၂	၂၂	၂၂	၂၂
၂၂	၂၂	၂၂	၂၂
၂၂	၂၂	၂၂	၂၂
၂၂	၂၂	၂၂	၂၂

စပါးခင်း

စင်းခင်း

အမိန့် -
အမိန့် -

(Note: The image contains several hand-drawn illustrations of rural assets: a car, a cow, a bicycle, a cart, a pig, a house, trees, and a field. The text is handwritten in Burmese script.)



ကျေးဇူး - တံကြိုးလှန်
 ကျေးဇူးအရပ်ရပ် - ကျွဲတောင်

ပိုင်ဆိုင်မှုသုံးသပ်ခြင်း

မြို့နယ် - ပျော်သွယ်
 ရက်စွဲ -

အရှင်အခြစ်ထိန်းချုပ်ပုံ

အမျိုးသား

အမျိုးသမီး

အမျိုးသား / အမျိုးသမီး



နေရာ -



အမျိုး -



ပိုင်ဆိုင်မှု သုံးသပ်ခြင်း

အကျိုးခွေးခြင်း နှင့် ဆန်းစစ်ခြင်း

- အကျိုးခွေးခြင်း နှင့် ဆန်းစစ်ခြင်း
- အကျိုးခွေးခြင်း နှင့် ဆန်းစစ်ခြင်း
- အကျိုးခွေးခြင်း နှင့် ဆန်းစစ်ခြင်း

အကျိုးခွေးခြင်း နှင့် ဆန်းစစ်ခြင်း

- အကျိုးခွေးခြင်း နှင့် ဆန်းစစ်ခြင်း
- အကျိုးခွေးခြင်း နှင့် ဆန်းစစ်ခြင်း
- အကျိုးခွေးခြင်း နှင့် ဆန်းစစ်ခြင်း

အကျိုးခွေးခြင်း နှင့် ဆန်းစစ်ခြင်း

- အကျိုးခွေးခြင်း နှင့် ဆန်းစစ်ခြင်း
- အကျိုးခွေးခြင်း နှင့် ဆန်းစစ်ခြင်း
- အကျိုးခွေးခြင်း နှင့် ဆန်းစစ်ခြင်း



၆.၃ ကျေးရွာ၏လူမှုစီးပွားအဆင့်သတ်မှတ်ခြင်း။ (Wealth Ranking)

ဥစ္စာနေကြွယ်ဝမှုသုံးသပ်ချက်။

ဥစ္စာသုံးခြင်းဆိုင်ရာ အဆင့်သတ်မှတ်ခြင်း

ကျေးရွာ	- တကြီးကုန်း	မြို့နယ်	- မျောက်ဘွယ်
ကျေးရွာအုပ်စု	- ကျေးတော	ရက်စွဲ	- ၆.၂.၁၇
အမျိုးအစား	သတ်မှတ်ချက်	အိမ်ထောင်စု အရေအတွက်	ရာခိုင်နှုန်း %
ချမ်းသာ			
အလယ်အကတ်	တောင်သူ ၊ အရောင်းအဝယ် ၊ တို့က်အိမ်၊ ဆိုင်ကယ် ၊ ဖုန်း	၄	၂.၈
ဆင်းရဲ	လက်လှုပ်လက်စား ၊ ထရိုက်၊ သွပ်မိုး ၊ ဖုန်း ၊ ဆိုင်ကယ်	၁၃၄	၉၇.၁
အပြန်ဆင်းရဲ			
စုပေါင်း		၁၃၈	၉၉.၉

ပဲခူးတောင်ရွေးရွေးသူ - ဦးကျော်ထွန်းအောင်
 ပဲခူးတောင်ရွေးရွေးသူ - ကျား(၁၀)၊ မ(၁၀)
 တံတမ်းတစ်သူ - ဒေါ်ဝင်းစန္ဒာအိန်
 ရေစက် - ဘုန်းကြီးကျောင်း
 အချိန် - ၂:၀၀ - ၂:၁၀



၆.၄ ရာသီခွင်ပြ ပြက္ခဒိန်။

ရာသီခွင်ပြ ပြက္ခဒိန် သုံးသပ်ချက်

ရာသီ	အင်္ဂါ	တနင်္ဂနွေ	အင်္ဂါ	အင်္ဂါ	အင်္ဂါ	အင်္ဂါ	အင်္ဂါ	အင်္ဂါ	အင်္ဂါ	အင်္ဂါ	အင်္ဂါ	အင်္ဂါ	အင်္ဂါ	အင်္ဂါ	အင်္ဂါ	အင်္ဂါ	အင်္ဂါ	အင်္ဂါ
အနွယ်	အနွယ်	အနွယ်	အနွယ်	အနွယ်	အနွယ်	အနွယ်	အနွယ်	အနွယ်	အနွယ်	အနွယ်	အနွယ်	အနွယ်	အနွယ်	အနွယ်	အနွယ်	အနွယ်	အနွယ်	အနွယ်
အနွယ်	အနွယ်	အနွယ်	အနွယ်	အနွယ်	အနွယ်	အနွယ်	အနွယ်	အနွယ်	အနွယ်	အနွယ်	အနွယ်	အနွယ်	အနွယ်	အနွယ်	အနွယ်	အနွယ်	အနွယ်	အနွယ်
အနွယ်	အနွယ်	အနွယ်	အနွယ်	အနွယ်	အနွယ်	အနွယ်	အနွယ်	အနွယ်	အနွယ်	အနွယ်	အနွယ်	အနွယ်	အနွယ်	အနွယ်	အနွယ်	အနွယ်	အနွယ်	အနွယ်

အထက် - အောက်
၇.၂.၂၀၂၁ - ၇.၂.၂၀၂၁

အထက် - အောက်
၇.၂.၂၀၂၁ - ၇.၂.၂၀၂၁

အထက် - အောက်
၇.၂.၂၀၂၁ - ၇.၂.၂၀၂၁



ရာသီခွင်ပြပြကွဲဒိန်
 ချေးငွေ၊ ခြင်း၊ ဖွင့်၊ ဆန်း၊ စစ်ခြင်း

- ဆယ်နှစ်ရာသီ အလျဏ် ရာသီဥတု သာယာပါသည်။
- ဝါဆို / ဝါခေါင် / တော်သီလင်း / သီတင်းကျွတ် လများတွင် ဝမ်း၊ ချိုက်ပျိုးကြသည်။
- တန်ဆောင်မုန်းလတွင် ကုလားပဲ ချိုက်ကြသည်။
- နတ်တော် / ဖြာသို လတွင် ငရုတ်သီး၊ ချိုက်ပျိုးကြသည်။ ကျန် သောလတွင် လက်လုပ်လက်စားလုပ်ကိုင်ကြသည်။
- ကျန်းမာရေး ဖွင့်ပတ်သတ်၍ သွေးတိုး ဖွင့် ဖျားနာရောဂါပေ ချို့ကြပါသည်။
- လမ်းပန်းဆက်သွယ်ရေး မကောင်းမွန်ပါ။
- မြွေတော်ကျမ်းပရာတွင် သင်္ကြန်ပွဲ၊ ကဆုန်ညောင်ရွှေမျှော်ပွဲ၊ ဝါဆိုသင်္ကြန်-ဓမ္မာပျဉ်းသီတင်းကျွတ်ဆွမ်းသိမ်းပွဲ၊ တန်ဆောင်မုန်း ကဆုန်ပွဲ၊ တပေါင်းလ ပဋ္ဌာန်းပွဲတို့ရှိကြပါသည်။
- လက်လုပ်လက်စားများ သောကြောင် ဝင်ငွေ နဲ့ ကြသည်။ ထွက်ငွေ များကြသည်။



၆.၅ ဗင်းပုံစံကိုသုံးပြု၍ အဖွဲ့အစည်းများချိတ်ဆက်မှု

ကျေးဇူး - တံကြီးကျိ၊ ပဌမပုံစံ
 ကျေးဇူးအုပ်စု - ကျွန်တောဝ
 မြို့နယ် - ပျော်ဘွယ်
 ရက်စွဲ - ၆.၂. ၁၇

ကျေးဇူးအတွင်းရှိ အဖွဲ့အစည်း	ကျေးဇူးပြင်ပရှိ အဖွဲ့အစည်း
<p>ပရဟိတအဖွဲ့</p> <p>ဓမ္မစင်္ကြံအဖွဲ့</p> <p>ပျံ့နှံ့ရေးအသင်း</p> <p>ဂေါပကအဖွဲ့</p> <p>ကျောင်းဆက်မတ်</p> <p>အုပ်ချုပ်ရေးမှူး</p> <p>မိခင်နှင့် ကလေးစောင့်ရှောက်ရေး</p> <p>မိ.သတ်အဖွဲ့</p> <p>ဓမ္မစင်္ကြံ</p>	<p>ပညာရေးမျိုးစုံ</p> <p>ဓနသုခအသင်း</p> <p>စိုက်ပျိုးရေးအဖွဲ့</p> <p>၇၈၁၅</p> <p>နာရေးကျင့်ပညာအသင်း</p> <p>ပြည်သူ့ဆေး</p> <p>ပ.ဝ.က</p> <p>မ.ရ.က</p>
<p>ဦးဆောင်ဆွေးနွေးသူ - ဦးစွာမြော်</p> <p>ပါဝင်ဆွေးနွေးသူ - ကျား(၁၇)၊ မ(၁၅)</p> <p>မှတ်တမ်းတင်သူ - ဒေါ်ဝင်းစန္ဒာသိန်း</p>	<p>နေရာ - ဘုန်းကြီးကျောင်း</p> <p>အချိန် - ၂၀:၃၀ - ၂၀:၄၀</p>



မိမိတို့ - မကြီးကြီး
 မိမိတို့ - မကြီးကြီး
 ဇွန်လ - ဇွန်လ
 ဇွန်လ - ၆.၂.၂၀၁၇

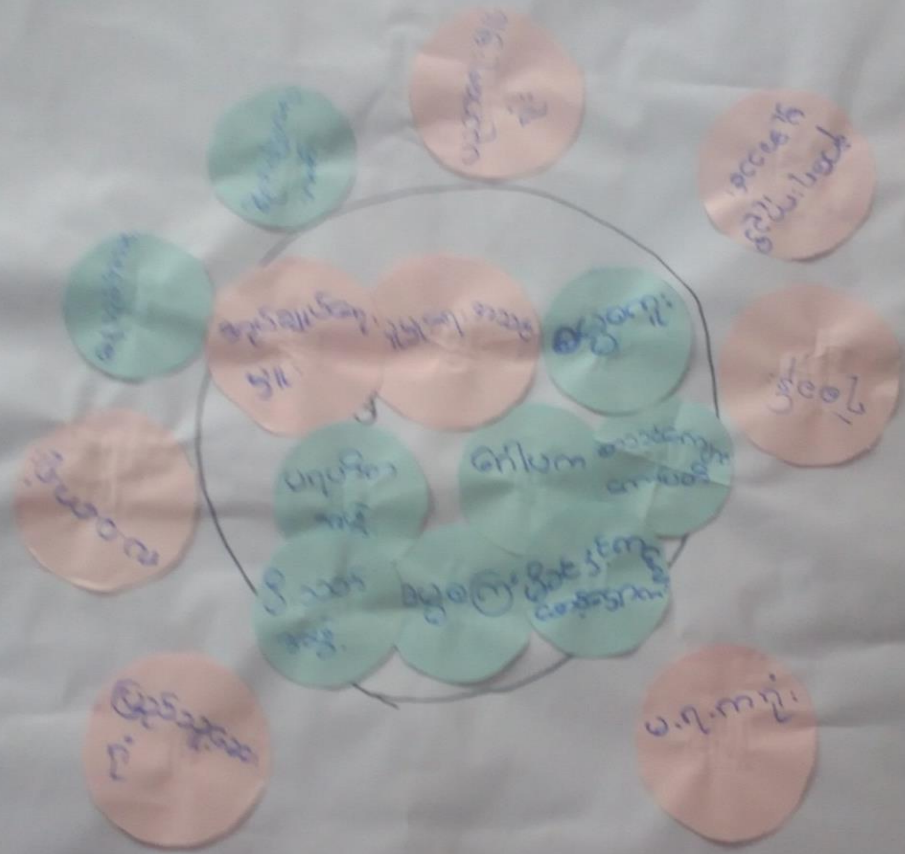

ဦးဆောင်ဆွေးနွေးသူ - ဦးချစ်မြိုင်
 ဝါထိန်းစွာသူ - ကျား(၁၇)၊ (၁၈)၊ (၁၉)
 မှတ်တမ်းတင်သူ - ဒေါ်ထွန်းစန္ဒာသိန်း
 ရေရာ - ဘုန်းကြီးကျောင်း
 အချိန် - ၁၀:၄၀ - ၁၁:၅၀



သုံးသပ်ချက်

ဗဟိုယူစီ
 အေးဇွေးခြင်း နှင့် ဆန်းစစ်ခြင်း

- အုပ်ချုပ်ရေး များ / ယူမှုရေး အသေးတို့သည် ကျေးဇူးတင် အဓိကလုပ်ဆောင်ကြသည်။
- ယူဟိတအဖွဲ့ / ဂေါပက / စေ့ အဖွဲ့တို့သည် သားရေး / နားရေး / အပျူပျူများတွင် ဦးဆောင်ကြသည်။
- ဓမ္မစင်္ကြာ / ဓမ္မစင်္ကြာ အဖွဲ့ များသည် ဤကြသည်။
- ကျေးဇူးတင် အဖွဲ့ ဦးဆောင်မှုများ ထားရှိသည်။
- ပိခံ နှင့် ကလေးစားစွာ ရောက်ရေး အသေး သည် တစ်လတစ်ကြိမ် အကောင်အထည်ဖော်ပါသည်။
- ကျန်းမာရေး အရေးပေါ်ဖြစ်လျှင် မြို့နယ်အဖွဲ့ သို့ ဆေးရုံ အား ရှိသည်။
- စာသင်ကျောင်း ကော်မတီသည် ပညာရေး များကို နှင့် ချိတ်ဆက်၍ ပညာရေး အဆင့်အတန်း မြင့်မားစေရန် လုပ်ဆောင်ပါသည်။
- အသေးစား ချေးငွေ လုပ်ငန်းတို့မှာ ဝန်ထုပ် အသေး / မြို့နယ်များ ရောက်ရှိနေပါသည်။
- အုပ်ချုပ်ရေး များသည် မြို့နယ်မှ လ.ဝ.ကရုံး၊ ပ.ရ.ကရုံး၊ ရဲ စခန်း တို့ နှင့် ချိတ်ဆက်၍ လုပ်ဆောင်ပါသည်။



၆.၆ ပင့်ကူအိမ်ကွန်ယက် နှင့် သုံးသပ်ချက်

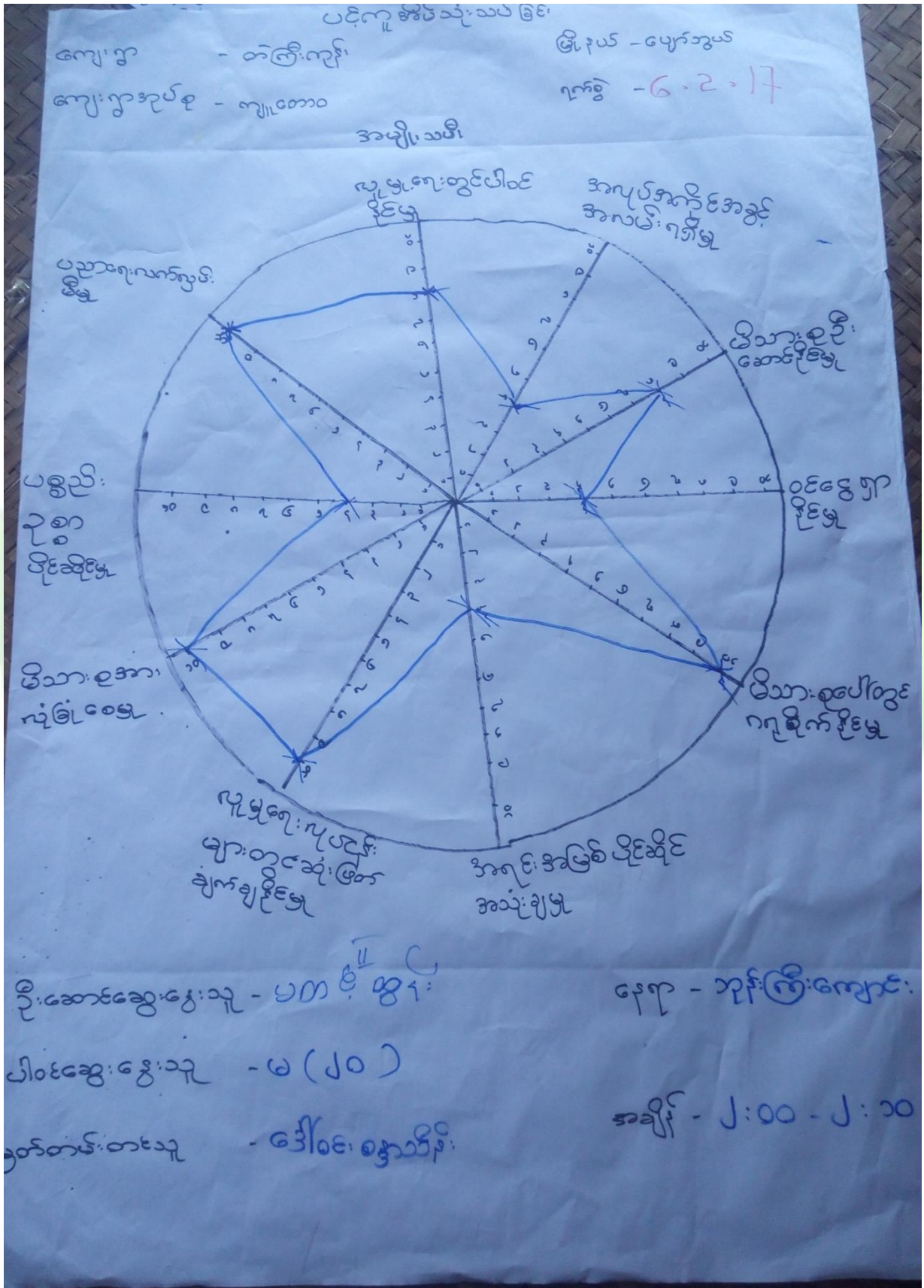



ပင်ကိုအိမ်ဆုံးသတ်ခြင်း

ကျေးရွာ - တံကြိုးကျွန်း

မြို့နယ် - ပျော်သွယ်

ကျေးရွာအုပ်စု - ကျေးတောင်

ရက်စွဲ - ၆.၇.၁၇

အမျိုးသား

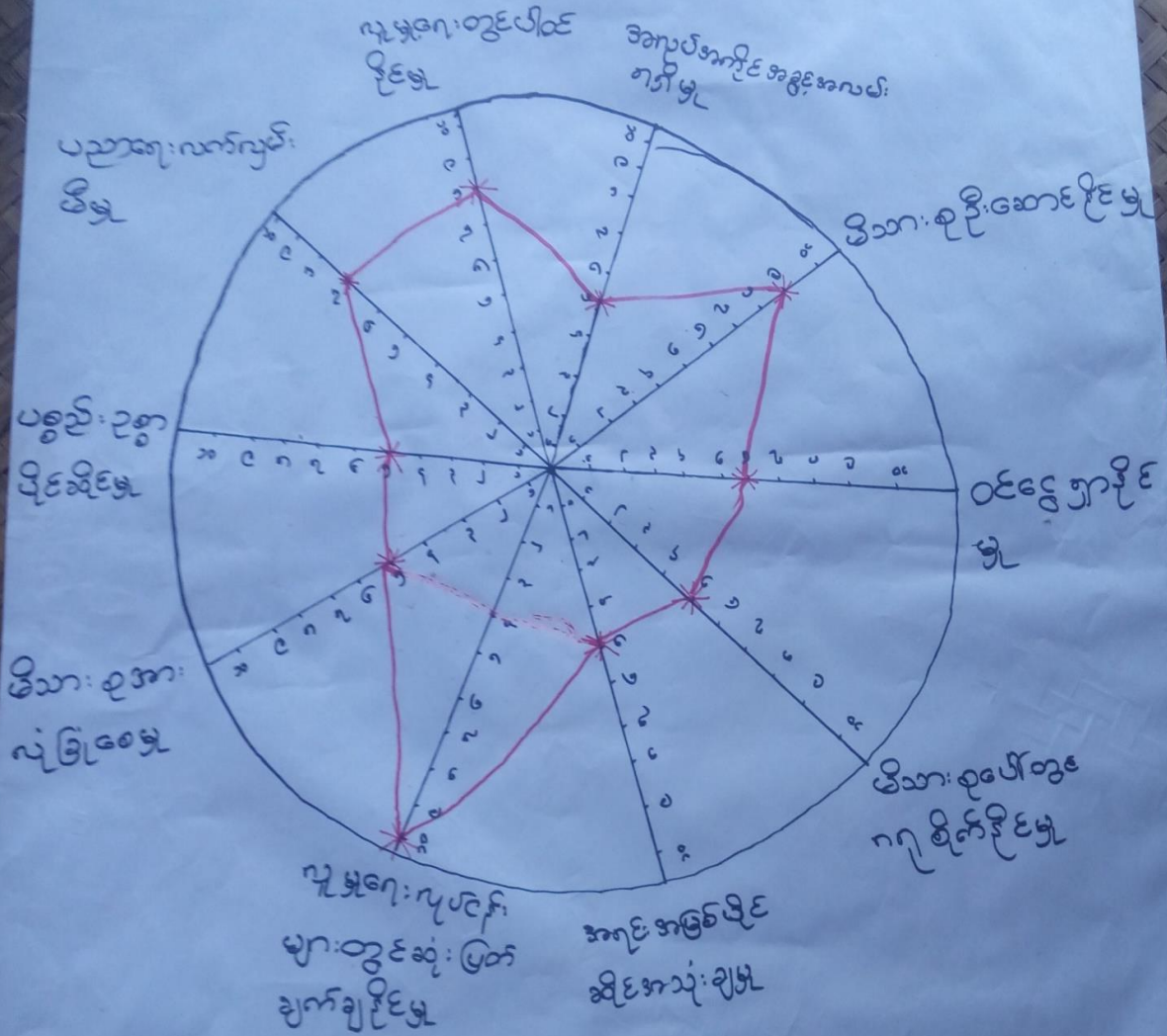

ဦးဆောင်ဆွေးနွေးသူ - ဦးကျော်ကျော်မောင်

နေရာ - ဘုန်းကြီးကျောင်း

ပါဝင်ဆွေးနွေးသူ - ကျား (၁၂)

မှတ်တမ်းတင်သူ - ဒေါ်ဝင်းစန္ဒာသိန်း

အချိန် - ၂:၀၀ - ၂:၃၀



ကျေးဇူး - ဇာတ်ကြီးကုန်း
 ကျေးဇူးအောင်စု - ကျေးဇူးတောင်

ပင်ကုန်းအိမ်သုံးသပိတ်

မြို့နယ် - ဖျော်ဘွယ်
 ရက်စွဲ - ၆. ၂. ၁၇

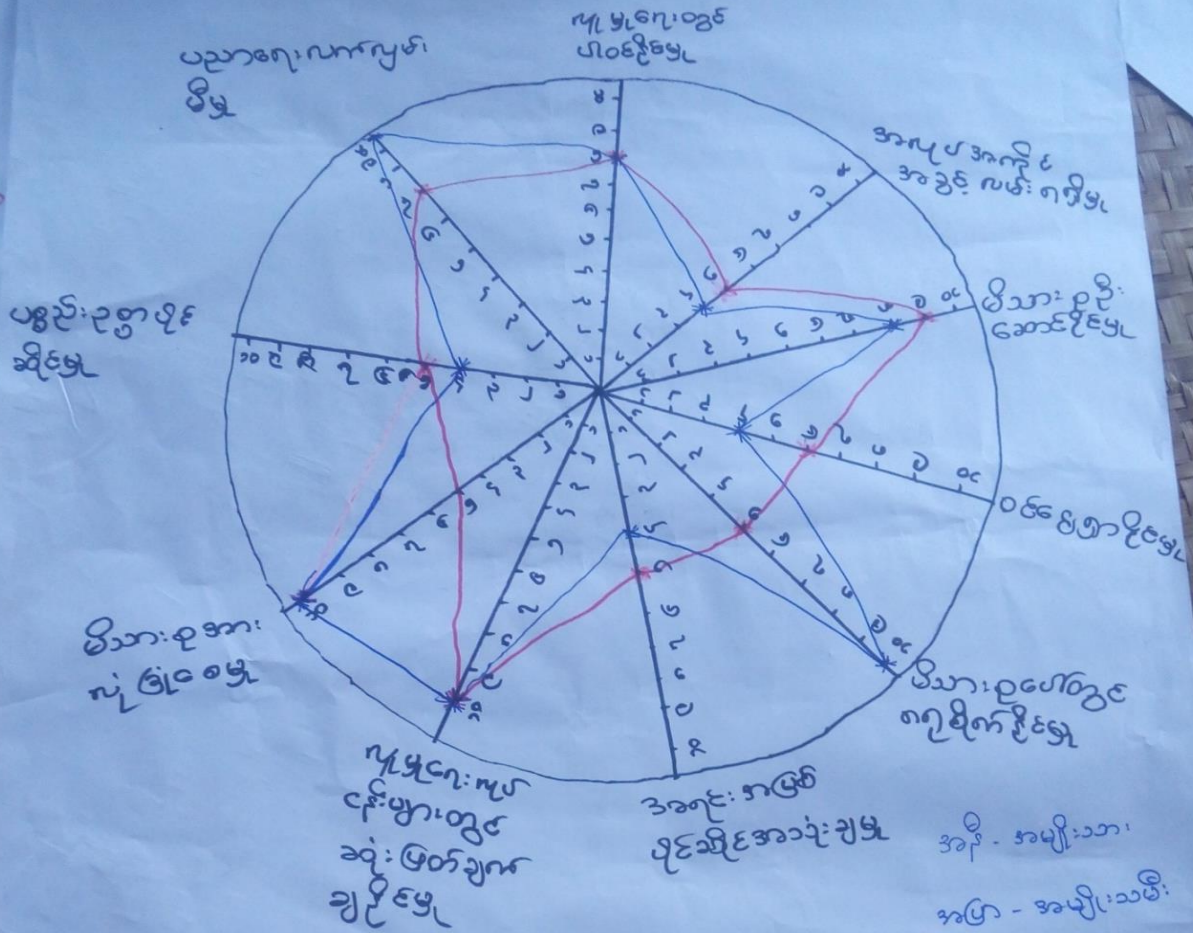

ဦးဆောင်ဆွဲ: ၄ ဂွံးဘူ - ကိုကျေးဇူးမောင်
 ပါဝင်ဆွဲ: ၄ ဂွံးဘူ - ကျား/ပ (၇၀၀)
 မှတ်တမ်းတင်သူ - ဒေါ်ဝင်းစန္ဒာသိန်း

နေရာ - ဘုန်းကြီးကျောင်း၊
 အချိန် - ၂:၁၀ - ၂:၂၀



ပင့်ကူအိမ်ကွန်ယက် သုံးသပ်ချက်။

ပင့်ကူအိမ်သုံးသပ်ခြင်း
 ဆွေးနွေးခြင်း ဖွင့်ဆန်း စစ်ခြင်း

- ပညာရေးလက်ကျန်စိမ့်မှု / မိသားစုပေါင်းတွင် ဂရုစိုက်စဉ်တွင် တိုတွင် အမျိုးသမီးများက
 ချိကျ် အလေးထား ပြီးသည်။
- ယူမှုရေး၊ မိသားစုလုံခြုံရေးမှု၊ ဆုံးဖြတ်ချက်ချရာတွင် အမျိုးသား / သမီး
 တန်းတူ ဆုံးဖြတ်ကြသည်။
- အလုပ်အကိုင်ရရှိမှု / မိသားစု ဦးဆောင်မှု၊ ဝင်ငွေအာဇီဝမှု /
 အရင်းအမြစ်အသုံးချမှုတို့တွင် အမျိုးသားများက ဦးဆောင်ကြသည်။
- ပစ္စည်းဥစ္စာပိုင်ဆိုင်မှု တွင် အမျိုးသားများ ဦးဆောင်သည်။
- အမျိုးသမီးများ ဖော်ပြချက်နှင့် / ယူမှုပိုင်ဆိုင်မှု တို့မှာ အားပြုသည်။



၆.၇။ ပြဿနာသစ်ပင် (Problem Tree)

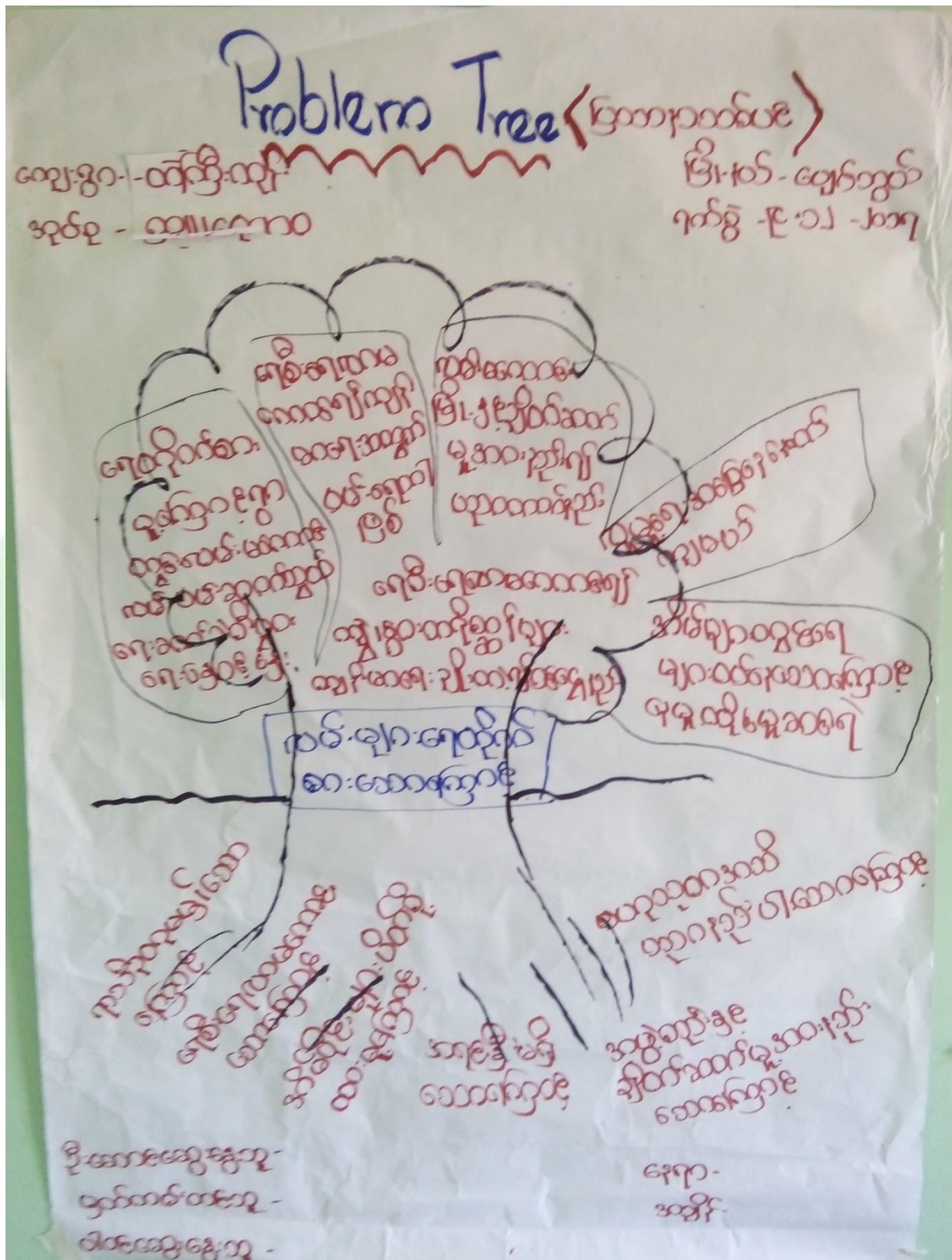



၆.၈ ကျေးရွာ၏ မျော်မှန်းချက် (၄)နှစ်စာ ကျေးရွာဖွံ့ဖြိုးရေးအစီအစဉ်

ကျေးရွာ - ဖြေကြား	မြို့နယ် - မွန်	ရက်စွဲ - 31.10.2017
ကျေးရွာအုပ်စု - ဖြေကြား	အစဉ်းသမီးစာမေး	
ပြဿနာ အခက်အခဲ	မျှော်မှန်းချက် နောင် ၂၅ နှစ်	ပွဲ ဖြေကြားစာရေးလုပ်ငန်း
- မြို့သို့ သွားသောလမ်း မျိုးကုသီ တွင်း သွားလာရခက်ခဲခြင်း	- မြို့သွားလမ်း ပြင်ပရေး လမ်းပန်းဆက်သွယ်ရေး ကောင်းမွန်စေရန်	- မြို့သွားလမ်း ပြင်ပရေး
- ကျွပ်စစ်မီး မရှိသည့်တွက်အလယ် အကိုင်း အခွင်လမ်း နဲ့ပါးခြင်း	- ကျွပ်စစ်မီး မရှိအလယ်ကိုင်း ပေါ်မူကွဲ	- ကျွပ်စစ်မီး သွယ်တန်းခြင်း
- အစဉ်း သမီးများ အတွက် အလယ် အကိုင်း နဲ့ပါးခြင်း	- အလယ်အကိုင်း ပေါ်မူကွဲ အတွက် အစဉ်းပျံ့နှံ့ရေး	- အစဉ်းပျံ့နှံ့ရေး
- စာကြည့်တိုက် မရှိသောကြောင့် စာပေ၊ ဗဟုသုတ နဲ့ပါးခြင်း	- ဗဟုသုတတိုးမြှားရန်	- စာကြည့်တိုက် တည်ဆောက်ခြင်း
- မျိုးကုသီတွင်း၊ ရွာတွင်းကမ်း များ သွားလာရခက်ခဲခြင်း	- လမ်း ပြင်ပရေး မြို့ သွားလာ ရလွယ်ကူစေရန်	- ရွာတွင်းကမ်း ပြင်ပရေး



ကျေးဇူး - တံတားကုန်း
ကျေးဇူးအုပ်စု - နယ်စပ်

မြို့နယ် - မေပျာသွယ်
ဂုဏ်ထူး - ဇ. ဂ. ၂၀၁၇

ခေမ္မာ: သား အဖွဲ့

ပြဿနာ / အခက်အခဲ	ပျောက်မြောက်ချက်ကောင်း (၇) ခု	ဖွဲ့ ဖြဲ့ တို့ တက်ရေးကွပ်ကဲရေး
<ul style="list-style-type: none"> - ရိုးရာသီတန်း: ဂွာတွင်းလမ်းများ - တံတား များ သွားလာရခက်ခဲခြင်း - ရေဆိုး ထွက်မြောင်း မရှိဘဲ ရေကြီး ရေလျှံခြင်း 	<ul style="list-style-type: none"> - ဂွာတွင်း လမ်း / တံတား ပြုပြင် - ရန်ကင်း ပန်းဆက်သွယ်ရေး - ကောင်းမွန်ပြန် - ရေဆိုး ထွက်မြောင်း ရှိဖို့ 	<ul style="list-style-type: none"> - လမ်း / တံတား ပြုပြင်ခြင်း - ရေဆိုး ထွက်မြောင်း
<ul style="list-style-type: none"> - နှယ်ပင်စစ်ဖီး မရသည့်အတွက် ကလေးများ ပညာသင်ရုံတွင်ခက်ခဲခြင်း 	<ul style="list-style-type: none"> - နှယ်ပင်စစ်ဖီး မရသည့်အတွက် ပညာသင်ကြား ခွင့်ခြင်း 	<ul style="list-style-type: none"> - နှယ်ပင်စစ်ဖီး သွယ်တန်းခြင်း
<ul style="list-style-type: none"> - ဆရာ၊ ဆရာမ မလုံလောက်သဖြင့် ပညာရေး ကလေးများ အတွက်ခက်ခဲခြင်း 	<ul style="list-style-type: none"> - ပညာရေး ဖြိုးမားလာစေရန် 	<ul style="list-style-type: none"> - ဆရာ၊ ဆရာမလုံလောက်ရန်
<ul style="list-style-type: none"> - ကျေးလက်ဆေးပေးခန်းမရှိသဖြင့် ကျန်းမာရေး အခက် ဖြစ် 	<ul style="list-style-type: none"> - ကျန်းမာရေး အတွက် အဆင်ပြေစေရန် 	<ul style="list-style-type: none"> - ကျေးလက်ဆေးပေးခန်း
<ul style="list-style-type: none"> - ဆက်လက်တိုက်ပစ်ရသောကြောင့် မဟုတ်တော့ ခဲ့ပါခြင်း 	<ul style="list-style-type: none"> - မဟုတ်တော့ ဟု ရှိ 	<ul style="list-style-type: none"> - ဆက်လက်တိုက်ပစ်ရသောကြောင့် ဖြစ်
<ul style="list-style-type: none"> - အသစ်ကျောင်း ခိုင်း ထွင်း အားကစားကွင်း မကောင်း မှု ဖြစ် 	<ul style="list-style-type: none"> - အားကစားကွင်း ကောင်း မှု ဖြစ်စေရန် 	<ul style="list-style-type: none"> - အားကစားကွင်း



ကျေးဇူး - တံတိုးကျင်း

ကျေးဇူးအုပ်စု - ကျေးဇူးတောင်

ဖွဲ့စည်းပေးသည့်

ရက်စွဲ - 6.2.17

ကျေးဇူးဖွဲ့ ဖွဲ့စည်းတက်ရေးလုပ်ငန်း

နံပါတ်	ဖွဲ့စည်းတက်ရေးလုပ်ငန်း	အဆိုပြုသူ	မဲအရေအတွက်
၁	လမ်း / တံတိုး (၄) ဦး	ကျား / မ	၃၂၄
၂	ကျေးဇူးအုပ်စု	ကျား / မ	၁၆၈
၃	ကျေးဇူးလုပ်ငန်း (အိမ်တွင်းဖွဲ့)	မ	၂၇
၄	ကျေးဇူးအုပ်စု	မ / ကျား	၄၇
၅	ကျေးဇူးအုပ်စု	ကျား / မ	၂
၆	ကျေးဇူးအုပ်စု	ကျား / မ	၆
၇	ကျေးဇူးအုပ်စု	ကျား	၂၈
၈	ကျေးဇူးအုပ်စု / ကျေးဇူးအုပ်စု	ကျား / မ	၅



၇။ ကော်မတီဝင်များရွေးချယ်ခြင်းနှင့်ကျေးရွာဖွံ့ဖြိုးရေးအစီအစဉ်ဆောင်ရွက်မှုမှတ်တမ်းဓါတ်ပုံများ



ကော်မတီရွေးချယ်ရန် မဲရေတွက်နေစဉ်



စီမံကိန်းမိတ်ဆက်အစည်းအဝေး မှတ်တမ်းဓါတ်ပုံ



အမျိုးသမီးများပင့်ကူအိမ်ကွန်ယက်ရေးဆွဲနေစဉ် မှတ်တမ်းဓာတ်ပုံ



ကျေးရွာဖွံ့ဖြိုးရေးဦးစားပေးမဲပေးရန်တန်းစီနေကြစဉ်



ကျေးရွာလုပ်ငန်းခွဲအတွက်အခက်အခဲများဖော်ထုတ်ဆွေးနွေးစဉ်





ကော်မတီဝင်များစာရင်း

ကော်မတီဝင်များစာရင်း - ကျွဲကောသုရပ်စု၊ ဟဲပြဲ၊ လှိုင်ကျေးရွာ

စဉ်	အမည်	ကျား-မ	ရာထူး
၁	ဦးသန်းဦးဦး	ကျား	ကျေးရွာ ဆေးကုသရေးဌာန
၂	ဒေါ်တင့်တင့်ထွန်း	မ	ကျေးရွာ ဆေးကုသရေးဌာန
၃	ဒေါ်ခိုင်ခိုင်ဝင်း	မ	ကျေးရွာ စီမံကိန်းဌာန
၄	ဦးချစ်မြိုင်	ကျား	ကျေးရွာ စီမံကိန်းဌာန
၅	ဦးသိန်းဝင်း	ကျား	ဝယ်ယူရေးဆောင်ရွက်မှုဌာန
၆	ဦးကျော်စန်း	ကျား	ဝယ်ယူရေးဆောင်ရွက်မှုဌာန
၇	ဒေါ်သက်သက်မာ	မ	ဝယ်ယူရေးဆောင်ရွက်မှုဌာန
၈	ဒေါ်ခိုင်ခိုင်	မ	ဝယ်ယူရေးဆောင်ရွက်မှုဌာန
၉	ဦးစန်းစန်း	ကျား	ယာဉ်ပတ်ပြုပြင်ထိန်းသိမ်းရေးဌာန
၁၀	ဦးခင်မောင်	ကျား	ယာဉ်ပတ်ပြုပြင်ထိန်းသိမ်းရေးဌာန
၁၁	ဦးတင်ညွန့်	ကျား	ကျေးရွာ ဘဏ္ဍာရေးဌာန
၁၂	ဦးဇော်ညွန့်	ကျား	စောဇီဇော် ငြိမ်းငြိမ်း ညွှန်ကြားရေးဌာန
၁၃	ဦးရွှေလှိုင်	ကျား	စောဇီဇော် ငြိမ်းငြိမ်း ညွှန်ကြားရေးဌာန
၁၄	ဒေါ်လှိုင်လှိုင်	မ	စောဇီဇော် ငြိမ်းငြိမ်း ညွှန်ကြားရေးဌာန
၁၅	ဒေါ်ခင်မိုးမိုး	မ	အကြံပြုတိုင်ကြားရေးဌာန
၁၆	ဦးအောင်အောင်	ကျား	အကြံပြုတိုင်ကြားရေးဌာန
၁၇			
၁၈			
၁၉			
၂၀			
၂၁			
၂၂			
၂၃			
၂၄			
၂၅			

စုစုပေါင်း။ (၁၆) ယောက် ကျား- (၁၀) ယောက် +မ- (၆) ယောက်

ကျေးရွာအုပ်စုစီမံကိန်းအထောက်အကူပြုကော်မတီ

.....ဦးစော်ဟိန်..... ကျေးရွာအုပ်စုစီမံကိန်းအထောက်အကူပြုကော်မတီ၊ ဥက္ကဋ္ဌ
ဒေါ်တင့်တင့်..... ကျေးရွာအုပ်စုစီမံကိန်းအထောက်အကူပြုကော်မတီ၊ ဥက္ကဋ္ဌ
ဦးအောင်အောင်..... ကျေးရွာအုပ်စုစီမံကိန်းအထောက်အကူပြုကော်မတီ၊ ဘဏ္ဍာရေးဥက္ကဋ္ဌ

မှတ်တမ်းတင်သူ
အမည်။

ရာထူး။ လူထုစည်းရုံးရေးမှူးရက်စွဲ။/...../.....



၈။ ကျေးရွာအခြေခံအချက်အလက်များ (ပုံစံ-၁)

ပုံစံ - ၈ - ၁ ကျေးရွာအခြေခံအချက်အလက်များ (Form PC 1)

လယ်ဥယျာန်များ၊ ကျေးရွာတစ်ရွာသို့ ပထမဆုံးပိတ်ဆက်ခရီး သွားရောက်သောအခါ လူထုစည်းရုံးရေးမှူးသည် ကျေးရွာ ခေါင်းစေောင်များအား ကျေးရွာအချက်အလက်များကို ပေတ္တာရပ်ခံ၍ တောင်းခံရသည်။ ဤအချက်အလက်များကို စီမံကိန်း ပိတ်ဆက်အစည်းဝေးမတိုင်မီတောင်းခံရမည်။ စီမံကိန်းပိတ်ဆက်အစည်းဝေးတွင် လူထုစည်းရုံးရေးမှူးသည် ဤအချက်အလက် များအား စစ်ဆေးပြီး ပုန်ကန်အောင်ပြုလုပ်ရမည်။ ပြီးနောက်တွင် လူထုစည်းရုံးရေးမှူးမှ သတင်းအချက်အလက်ထံသို့ Tablets မှ ဟောပြော ဖြည့်သွင်းရမည်။

ကျေးရွာခေါင်းစေောင် အမည် ဦးကုန် လွင်	ကျေးရွာခေါင်းစေောင်၏ ဖုန်းနံပါတ် ၀၅. ၇၇၅၇၆၀၉၂၃	လူထုစည်းရုံးရေးမှူး၏ အမည် ဖျော်စိန်
ပြည်နယ်တိုင်းဒေသကြီး/ပြည်ထောင်စု/မြို့နယ် ပဲခူးတိုင်းဒေသကြီး	ကျေးရွာအုပ်စု/ကျေးရွာ ကျေးရွာအုပ်စု	ကျေးရွာ ကျေးရွာ

က။ လူဦးရေ ၅၄၄

လူမျိုးစု	အိမ်ထောင်စုအရေအတွက်	ကိုးကွယ်သည့်ဘာသာ	အိမ်ထောင်စုအရေအတွက်
လူမျိုးစု (၁) စုစု	၁၄၁	ဘာသာ (၁) ဗုဒ္ဓ	၁၄၁
လူမျိုးစု (၂) -----		ဘာသာ (၂) -----	
လူမျိုးစု (၃) -----		ဘာသာ (၃) -----	
လူမျိုးစုရော -----		ဘာသာရော -----	
အခြား	အရေအတွက်		
မသန်စွမ်းသူများ	၁		
သက်ကြီးရွယ်အိုများ (၆၅ နှစ် နှင့် အထက်)	၄၃		
စစ်ဘေးရှောင်	-		

	အမျိုးသား (အရေအတွက်)	အမျိုးသမီး (အရေအတွက်)
လူဦးရေ		
လူမျိုးစု (၁) စုစု	၂၄၉	၂၉၅
လူမျိုးစု (၂) -----		
လူမျိုးစု (၃) -----		
အခြား		
အိမ်ထောင်စုဦးစီး	၁၀၃	၃၈

(ခ) အခြေခံအဆောက်အအုံ အသုံးအဆောင်များ

စာသင်ကျောင်း	အမှတ် ခြံစံပါ	ကျန်းမာရေး	အမှတ် ခြံစံပါ	ဘာသာရေး အဆောက် အအုံများ	အမှတ် ခြံစံပါ
--------------	------------------	------------	------------------	----------------------------	------------------



မလတန်းကျောင်း	<input type="checkbox"/>	ဆေးရုံ	<input type="checkbox"/>	ဝေဝီ	<input checked="" type="checkbox"/>
အလယ်တန်းကျောင်း	<input type="checkbox"/>	ကျန်းမာရေးဌာန	<input type="checkbox"/>	ဘုန်းကြီးကျောင်း	<input checked="" type="checkbox"/>
ပူဇော်တန်းကျောင်း	<input checked="" type="checkbox"/>	ကျန်းမာရေးဌာနခွဲ	<input type="checkbox"/>	ဟိန္ဒူဘုရားကျောင်း	<input type="checkbox"/>
ပျက်ကျကျောင်း	<input type="checkbox"/>	ဆေးပေးခန်း	<input type="checkbox"/>	ခရစ်ယာန်ကျောင်း	<input type="checkbox"/>
အခြား	<input type="checkbox"/>	အခြား	<input type="checkbox"/>	ဓလီ	<input type="checkbox"/>
				အခြား	<input type="checkbox"/>
မှတ်ချက်		မှတ်ချက်		မှတ်ချက်	

(ဂ) ကျွမ်းကျင်သူများမှတ်တမ်း (ကျေးရွာတွင်နေထိုင်သော သို့မဟုတ် တခြားရွာမှလာရောက်သော ကျွမ်းကျင်သူများ)

(၁) စာသင်ကျောင်း			(၂) ကျန်းမာရေး			(၃) လက်မှုပညာရပ်		
	ရွာတွင်နေထိုင်သူ	အခြားရွာမှလာသူ		ရွာတွင်နေထိုင်သူ	အခြားရွာမှလာသူ		ရွာတွင်နေထိုင်သူ	အခြားရွာမှလာသူ
ပူဇော်တန်းပြဆရာ/မ	<input checked="" type="checkbox"/>	<input checked="" type="checkbox"/>	ဆရာဝန်	<input type="checkbox"/>	<input checked="" type="checkbox"/>	လက်သမား	<input checked="" type="checkbox"/>	<input type="checkbox"/>
အထက်တန်းပြဆရာ/မ	<input checked="" type="checkbox"/>	<input type="checkbox"/>	လက်ထောက်ကျန်းမာရေးမှူး	<input type="checkbox"/>	<input type="checkbox"/>	ပန်းရံ	<input checked="" type="checkbox"/>	<input type="checkbox"/>
အလယ်တန်းပြဆရာ/မ	<input type="checkbox"/>	<input type="checkbox"/>	အမျိုးသမီးကျန်းမာရေးဆရာမ	<input type="checkbox"/>	<input checked="" type="checkbox"/>	လျှပ်စစ်ကျွမ်းကျင်မီးသမား	<input checked="" type="checkbox"/>	<input type="checkbox"/>
ပျက်ကျဆရာ/မ	<input type="checkbox"/>	<input type="checkbox"/>	သားဖွားဆရာမ	<input type="checkbox"/>	<input checked="" type="checkbox"/>	ရေပိုက်သူသည်	<input checked="" type="checkbox"/>	<input type="checkbox"/>
အခြား	<input type="checkbox"/>	<input type="checkbox"/>	ပြည်သူ့ကျန်းမာရေးလုပ်သား	<input checked="" type="checkbox"/>	<input type="checkbox"/>	ကော်ပိုင်းဆရာ	<input type="checkbox"/>	<input checked="" type="checkbox"/>
မှတ်ချက်			မှတ်ချက်			မှတ်ချက်		

(ဃ) ကျေးရွာသို့ ရောက်ရှိနိုင်သည့် လမ်းအခြေအနေ / ကျေးရွာတစ်ရွာသည် ၎င်း၏ ကျေးရွာအုပ်စုနှင့် ဆက်သွယ်ထားသော လမ်းအခြေအနေ (အောက်ဖက်ကိုစိုင်းပါ)

ကျောက်ကြမ်းလမ်း: ကတ္တရာလမ်း: ကွန်ကရစ်လမ်း: မော်တော်ဆိုင်ကယ်လမ်း
 (ကျောက်စင်းလမ်း) မြေသားလမ်း: လူသွားလမ်း: အခြား: _____

(င) ကျေးရွာဖွံ့ဖြိုးမှုစီမံချက်

- (၁) လူထုပတ်ဝန်းကျင်ထိခိုက်မှုမရှိစေရန် ဤကျေးရွာတွင်ကျေးရွာဖွံ့ဖြိုးမှု စီမံချက်ရှိခဲ့ပါသလား? ဝိုင်းပါ
- (၂) ရှိခဲ့ပါလျှင် ဤစီမံချက်ကို မည်သည့် ခုနှစ်တွင်ပြင်ဆင်ခဲ့ပါသနည်း? နှစ်.....(ပသိပါ)
- (၃) ဤစီမံချက်ကို မြို့နယ်မှအတည်ပြုခဲ့ပါသလား? မြို့နယ်သည်/မမြို့နယ် (ပသိပါ)

(စ) ဝေးအကွအဝေး

- (၁) ဤကျေးရွာ၏ပတ်ဝန်းကျင်မှ ၎င်းကျေးရွာအုပ်စု၏ပတ်ဝန်းကျင်မှ ဝေးပိုင်းမည်မျှကွာဝေးသနည်း? မိုင် ၄၄၀၀၀ ပါ
- (၂) ဤကျေးရွာမှ ၎င်းကျေးရွာအုပ်စု၏ပတ်ဝန်းကျင်မှ သွားလာရာတွင်ကြုံရသည့်အချိန်

ခြောက်ခွဲ ရာသီတွင်ကြာချိန်..... ၅ နာရီ ထောက်လှမ်း(မော်တော်ဆိုင်ကယ်)/မြို့လျှင်/လား/မော်တော်ဘုတ်/အခြား:

မိုးရာသီတွင်ကြာချိန်..... ၅ နာရီ ထောက်လှမ်း(မော်တော်ဆိုင်ကယ်)/မြို့လျှင်/လား/မော်တော်ဘုတ်/အခြား:



ဆ) ပတ်ဝန်းကျင်ဆိုင်ရာ သဘာဝဘေးအန္တရာယ်

ဤကျေးရွာတွင် ရေကြီးခြင်းကဲ့သို့ သဘာဝဘေးအန္တရာယ်ကျရောက်ဖူးခြင်း ရှိပါသလား။

မရှိပါ ရှိပါသည် ရှိလျှင်ဖော်ပြပါ -----

(ဇ) ကျေးရွာတွင် ဖွဲ့စည်းထားသော အဖွဲ့အစည်းများ

လူထုဝဟိုပြုစီမံကိန်းမတိုင်မီ ဤကျေးရွာတွင် ကျေးရွာဖွံ့ဖြိုးရေးအတွက် အစိုးရ (သို့) ရွာသားများကိုယ်တိုင်(သို့) စီမံကိန်းတစ်ခုခုမှ ဖွဲ့စည်းထားသည့် အဖွဲ့အစည်းများရှိပါသလား။ **ရှိပါသည်**

(၁) ဒေါ်လှော်လှော်

(၂) လက်လှော်လှော်

(ဈ) အထွေထွေအုပ်ချုပ်ရေး ဦးစီးဌာန (GAD) မှ မှတ်တမ်းတင်ထားခြင်း

ဤကျေးရွာသည် အထွေထွေအုပ်ချုပ်ရေး ဦးစီးဌာန (GAD) မှ မှတ်တမ်းတင်ထားမှု ရှိပါသလား။

မရှိပါ ရှိပါသည်

● ကျေးရွာခေါင်းဆောင်

အမည် ဒေါ်အိတ်စိ

လက်မှတ် [Signature] နေ့စွဲ ၀၁.၀၂.၂၀၁၇

လူထုစည်းရုံးရေးမှူး

အမည် ဒေါ်မာမာ

လက်မှတ် [Signature] နေ့စွဲ ၀၁.၀၂.၂၀၁၇



၉။ ပုံစံ ၈-၂။ စီမံကိန်းစက်ဝန်းအချိန်ဇယား

ပုံစံ ၈-၂ - စီမံကိန်းစက်ဝန်းအချိန်ဇယား (၂၀၂၂)

၁။ နယ်စပ်ဒေသများတွင် အထောက်အကူပြုရန်အတွက် စီမံကိန်းစက်ဝန်းအချိန်ဇယား ဖြည့်စွက်ရန် အစီအစဉ်များကို ဖြည့်စွက်ရန်

၂။ စီမံကိန်းစက်ဝန်းအချိန်ဇယား - အချိန်ဇယား

၃။ နယ်စပ်ဒေသများတွင် အထောက်အကူပြုရန်အတွက် စီမံကိန်းစက်ဝန်းအချိန်ဇယား ဖြည့်စွက်ရန်

၄။ နယ်စပ်ဒေသများတွင် အထောက်အကူပြုရန်အတွက် စီမံကိန်းစက်ဝန်းအချိန်ဇယား ဖြည့်စွက်ရန်

၅။ နယ်စပ်ဒေသများတွင် အထောက်အကူပြုရန်အတွက် စီမံကိန်းစက်ဝန်းအချိန်ဇယား ဖြည့်စွက်ရန်

၆။ စီမံကိန်းစက်ဝန်းအချိန်ဇယား

စီမံကိန်းအမျိုးအမည်	စတင်သည့် ဇူလိုင်လ	အဆုံးသတ်သည့် ဇူလိုင်လ	အချိန်ဇယား				စီမံကိန်းစက်ဝန်းအချိန်ဇယား
			အချိန်ဇယား	အချိန်ဇယား	အချိန်ဇယား	အချိန်ဇယား	
၁။ ကျေးရွာစီမံကိန်း စီမံကိန်းအစည်းအဝေး	၅၇	၅၇	၅၇	၅၇	၅၇	၅၇	
၂။ ကျေးရွာစီမံကိန်း စီမံကိန်းအစည်းအဝေး	၅၇	၅၇	၅၇	၅၇	၅၇	၅၇	
၃။ ကျေးရွာစီမံကိန်း လုပ်ငန်းဆောင်ရွက်ရန်အစည်းအဝေး	၅၇	၅၇	၅၇	၅၇	၅၇	၅၇	
၄။ နယ်စပ်ဒေသများတွင် စီမံကိန်းရေးဆွဲရေးနှင့် အကောင်အထည်ဖော်ရေးကော်မတီ၏ စီမံကိန်း သုံးသပ်မှုအစည်းအဝေး	၅၇	၅၇	၅၇	၅၇	၅၇	၅၇	
၅။ နယ်စပ်ဒေသများတွင် စီမံကိန်းရေးဆွဲရေးနှင့် အကောင်အထည်ဖော်ရေးကော်မတီ၏ စီမံကိန်းအစည်းအဝေး	၅၇	၅၇	၅၇	၅၇	၅၇	၅၇	
၆။ စီမံကိန်းလုပ်ငန်းဆောင်ရွက်ရေးဆွဲရေးအစည်းအဝေး	၅၇	၅၇	၅၇	၅၇	၅၇	၅၇	



၁၀။ ပုံစံ ၈-၃။ ကျေးရွာဖွံ့ဖြိုးရေး ဦးစားပေးအစီအစဉ်

ပုံစံ - ၈ - ၃ ကျေးရွာဖွံ့ဖြိုးရေး ဦးစားပေးအစီအစဉ် (Form PC 3)

လမ်းညွှန်ဖျက်၊ အဆင့်(၃) ကျေးရွာမှော်မှန်းချက်အစည်းအဝေး ပြီးဆုံးသောအခါ ကျေးရွာစီမံကိန်း အထောက်အကူပြု ကော်မတီသည် လူထုစည်းရုံးရေးမှူးအကူအညီဖြင့် ဤပုံစံကိုပြည့်စုံအောင် ဖြည့်သွင်းရမည်။

လူထုစည်းရုံးရေးမှူး/ဝန်ထမ်း အမည် - ဖေ၊လှလှမောင်

နေ့စွဲ ၂၀၀၂.၁၀.၁၂ စက်ဝန်းအား အမှတ်ခြစ်ပါ (✓) ဝ စက်ဝန်း(၁) စက်ဝန်း(၂) ဝ စက်ဝန်း(၃) ဝ စက်ဝန်း(၄)

ပြည်နယ်/တိုင်း ဓမ္မစလ မြို့နယ် ပွဲကောက်ကျေးရွာအုပ်စု ကျေးကောက်ကျေးရွာ ကက်ကြီးကျွန်း

က။ အခက်အခဲအတားအဆီးများအားဆွေးနွေးခြင်း - ယခုလက်ရှိအခြေအနေတွင် ဤကျေးရွာဖွံ့ဖြိုးတိုးတက်ရေးအတွက် အဓိက အခက်အခဲအတားအဆီးများသည် မည်သည်များဖြစ်ပါသနည်း။ (အမျိုးသား/သမီး အနည်းဆုံးအခက်အခဲ ၅ ခုစီဖော်ပြပါ)

အမျိုးသား အဖွဲ့မှ တင်ပြသောအခက်အခဲအတားအဆီးများ		အမျိုးသမီး အဖွဲ့မှတင်ပြသောအခက်အခဲအတားအဆီးများ	
၁	လမ်းချောဖျော့ထိကိစ္စကိစ္စကိစ္စ	၁	လမ်းချောဖျော့ထိကိစ္စကိစ္စကိစ္စ
၂	ကလေးများအန္တရာယ်ရှိစေသကိစ္စ	၂	ကလေးများအန္တရာယ်ရှိစေသကိစ္စ
၃	ကလေးများစားသုံးကြရာအခက်ခဲ	၃	မီးကျွန်းကျွန်းပေးအသက်ခံစားသကိစ္စ
၄		၄	မုန့်ပေးပေးရကိစ္စကိစ္စကိစ္စ
၅		၅	
၆		၆	
၇		၇	

ခ။ မှော်မှန်းခြင်း - နောင်လာမည့် (၅)နှစ် အတွင်း ကျေးရွာဖွံ့ဖြိုးရေး မှော်မှန်းလျာထားချက်များအား တင်ပြပါ။

အမျိုးသားအဖွဲ့မှ တင်ပြသောမှော်မှန်းချက်များ		အမျိုးသမီးအဖွဲ့မှ တင်ပြသောမှော်မှန်းချက်များ	
၁	ရေဆီလျက်အစားအစာအစားအစာ	ရေဆီလျက်အစားအစာအစားအစာ	
၂	ကလေးများရုံခြုံခြင်းအစားအစာ	ကလေးများရုံခြုံခြင်းအစားအစာ	
၃	ပျောက်ကွယ်သောအစားအစာ	ပျောက်ကွယ်သောအစားအစာ	
၄	အစားအစာအစားအစာ		
၅			
၆			
၇			



၁၁။ ပုံစံ ၈-၄။ ကျေးရွာဖွံ့ဖြိုးရေးစီမံကိန်းလုပ်ငန်းခွဲရွေးချယ်ခြင်းပုံစံ

လူထုထုတ်ပြန်စီမံကိန်းစီမံကိန်းလက်စွဲ

အပိုင်း-၃ ၆.၉.၂၀၁၅

ပုံစံ ၈-၄ ကျေးရွာအုပ်စုစီမံကိန်းလုပ်ငန်းခွဲရွေးချယ်ခြင်းပုံစံ

လမ်းညွှန်ချက်။ ။ ကျေးရွာအုပ်စုစီမံချက်ရေးဆွဲသည့်အစည်းအဝေးတွင် ဤပုံစံအားလူထုစည်းရုံးရေးမှူး / လက်ထောက်နည်းပညာမှူးတို့၏ အကူအညီဖြင့်ပြည့်စုံစွာ ဖြည့်သွင်းရမည်။ ဤပုံစံအားပြည့်စုံစွာဖြည့်သွင်းပြီးပါကကျေးရွာအုပ်စုဖွံ့ဖြိုးတိုးတက်ရေးစီမံချက်တွင်နောက်ဆက်တွဲအဖြစ်တွဲထားရမည်။ CF မှ အချက်အလက်များကို MTS သို့ ထည့်သွင်းရမည်။ ကျေးရွာစည်းရုံးရေးမှူး/ဝန်ထမ်းအမည် - နေဝင်းစောဝင်း

နေ့စွဲ - ၇.၂.၁၇

စက်ဝန်းအားအမှတ်ခြစ်ပေးပါ(✓)၊ စက်ဝန်း()၊ စက်ဝန်း(၂)၊ စက်ဝန်း(၃)၊ စက်ဝန်း(၄)

ကျေးရွာအုပ်စု မြို့နယ် ဖျော်သွယ်

ကျေးရွာအမည်	ဆောင်ရွက်မည့် လုပ်ငန်းများ	အတိုင်းအတာ	ခန့်မှန်း တိုက်ရိုက်အကျိုး ခံစားခွင့်ရှိသူများ	အဆိုပြုထင်ပြုသူ	ခန့်မှန်းကုန်ကျစရိတ်		စုစုပေါင်း
					စီမံကိန်းမှ ထည့်ဝင်မှု	ကျေးရွာမှ ထည့်ဝင်မှု	
ကျေးရွာအမည်							
ကျေးရွာအမည်							
ကျေးရွာအမည်							
ကျေးရွာအမည်							
ကျေးရွာအမည်							

ရက်စွဲ: ကျေးရွာအုပ်စု စီ/ထောက်ကော်မတီ ဥက္ကဋ္ဌ

အမည် ဒေါ်အေးအေး လက်မှတ် [Signature] ရက်စွဲ ၇.၂.၁၇

အမည် ဒေါ်အေးအေး လက်မှတ် [Signature]



၁၂။ အစည်းအဝေး မှတ်တမ်းများ



ကျေးရွာအစည်းအဝေးမှတ်တမ်း

အစည်းအဝေးပြုလုပ်သည့်နေရာ ၊ ထွက်စာကြိုက်ကျွန်း
 ကျေးရွာ ၊ ကြွေကြွေကျ
 ကျေးရွာအုပ်စု ၊ ကျွန်းကျောင်း
 အချိန် ၊ ၂၀၂၀ ခုနှစ် ဇူလိုင်လ ၂၀ ရက်
 အစည်းအဝေးအမည် ၊ ဒုတိယအကြိမ်အစည်းအဝေး

တက်ရောက်သူဦးရေ ကျား (၅၆) ဝ (၀၇) စုစုပေါင်း (၇၃)

အစည်းအဝေးတွင်ဆွေးနွေးသည့်အကြောင်းအရာ

- ၁။ ထားဝယ်ကျွန်းဆွေနေ့ကျွန်းယာ ဆေးကုသရေးအဖွဲ့များအဖွဲ့ဖွဲ့
- ၂။ ကျွန်းဆွေကျွန်းတစ်ဝိုက်
- ၃။ ကျေးရွာစုဖွဲ့စည်းမှုအပေါ်ရှိအကျိုးအမြတ်
- ၄။ ကျေးရွာစုဖွဲ့စည်းမှုအပေါ်ရှိအကျိုးအမြတ်
- ၅။ နှစ်စဉ်အကျိုးအမြတ်
- ၆။ ကျေးရွာစုဖွဲ့စည်းမှုအပေါ်ရှိအကျိုးအမြတ်
- ၇။
- ၈။
- ၉။
- ၁၀။



ကျန်းမာရေး ဝန်ထမ်းများ၏ အသက်အရွယ်နှင့် အခြားအချက်အလက်များကို စာရင်းတင်ပြရန်

အမျိုးအမည်	အသက်အရွယ်	အသက်အရွယ်	အသက်အရွယ်
၁	ကျန်းမာရေးဝန်ထမ်း	၈၀	၁၈၀
၂	ကျန်းမာရေးအဖွဲ့	၈၀+၆	၂၉၅
၃	ကျန်းမာရေးအဖွဲ့အားဖြင့်	၈၀+၆	၂၉၅
၄	ကျန်းမာရေးအဖွဲ့အားဖြင့်	၈၀	၈၈
၅	ကျန်းမာရေးအဖွဲ့အားဖြင့်	၆	၅၄
၆	ကျန်းမာရေးအဖွဲ့အားဖြင့်	၆	၄၀

ကျန်းမာရေး ဝန်ထမ်းများ၏ အသက်အရွယ်နှင့် အခြားအချက်အလက်များကို စာရင်းတင်ပြရန် အတွက် အောက်ဖော်ပြပါအတိုင်း အသက်အရွယ်နှင့် အခြားအချက်အလက်များကို စာရင်းတင်ပြရန် အတွက် အောက်ဖော်ပြပါအတိုင်း အသက်အရွယ်နှင့် အခြားအချက်အလက်များကို စာရင်းတင်ပြရန်

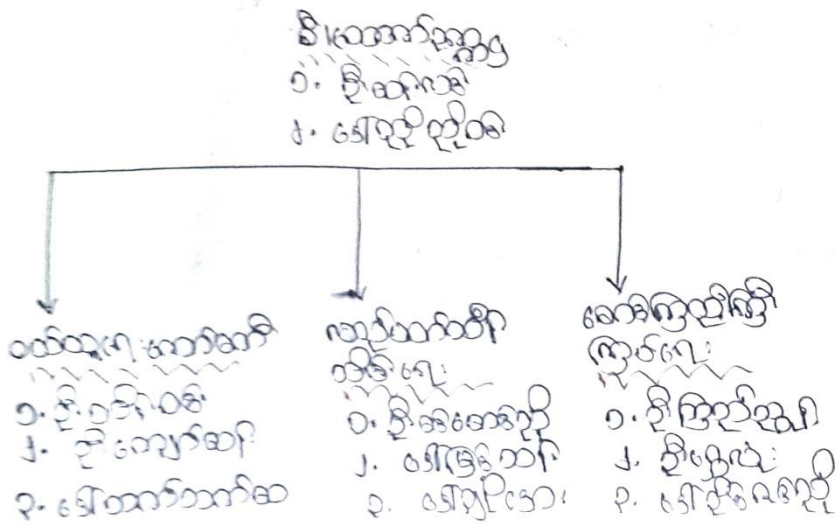

ကျန်းမာရေး ဝန်ထမ်းများ

- ၁. ဦးစီးဌာန
- ၂. ဦးစီးဌာန
- ၃. ဦးစီးဌာန
- ၄. ဦးစီးဌာန
- ၅. ဦးစီးဌာန
- ၆. ဦးစီးဌာန

ကျန်းမာရေး ဝန်ထမ်းများ

- ၁. ဦးစီးဌာန
- ၂. ဦးစီးဌာန
- ၃. ဦးစီးဌာန



၁၃။ ကဏ္ဍအလိုက် အခက်အခဲမှတ်တမ်း

အုပ်စု - ကျေးရွာ - - - - - ကျေးရွာ - တကြီးကုန်း - -

နောက်ဆက်တွဲ(၄) ခြားနားသောအပိုင်းများအတွက် ဦးစားပေးဖွံ့ဖြိုးရေးလုပ်ငန်းစဉ် အနှစ်ချုပ်

မူရင်းသည်အား VPS ဇယားရှိရပါမည်၊ အခြားဌာနများနှင့် ညှိနှိုင်းရန်အတွက် မိတ္တူအား TPIC သို့ပို့ရပါမည်။ MIS data အနေဖြင့် သွင်းရန် မလိုအပ်ပါ။

	အဆင့်	လုပ်ငန်း	မည်သူဦးစားပေးလဲ	ကျေးရွာမှတာဝန်ခံသူ (သို့) အဖွဲ့ဝင်	ပြင်ပမှမည်သူ ထောက်ပံ့ မလဲ
အခြေခံအဆောက်အအုံ	၁	ကျောက်ဆေးအိမ်ခင်းခြင်း	<input checked="" type="checkbox"/> မ <input checked="" type="checkbox"/> ကျား	ကျေးရွာကော်မတီ	ဇယားထဲမှ ဖြစ်နိုင်
	၂	ရေအိုးမြောင်းမြေခြင်း	<input checked="" type="checkbox"/> မ <input checked="" type="checkbox"/> ကျား	ကျေးရွာကော်မတီ	ဇယားထဲမှ ဖြစ်နိုင်
	၃		<input type="checkbox"/> မ <input type="checkbox"/> ကျား		
	၄		<input type="checkbox"/> မ <input type="checkbox"/> ကျား		
	၅		<input type="checkbox"/> မ <input type="checkbox"/> ကျား		
အသက်မွေးဝမ်းကျောင်း/ပိုက်လိုင်း	၁		<input type="checkbox"/> မ <input type="checkbox"/> ကျား		
	၂		<input type="checkbox"/> မ <input type="checkbox"/> ကျား		
	၃		<input type="checkbox"/> မ <input type="checkbox"/> ကျား		
	၄		<input type="checkbox"/> မ <input type="checkbox"/> ကျား		
	၅		<input type="checkbox"/> မ <input type="checkbox"/> ကျား		
ကျန်းမာရေးနှင့် အာဟာရ	၁	ကျေးလက်ဆေးပေးခန်း	<input type="checkbox"/> မ <input checked="" type="checkbox"/> ကျား	ကျေးရွာကော်မတီ	ဇယားထဲမှ ဖြစ်နိုင်
	၂	ကျောင်း	<input type="checkbox"/> မ <input type="checkbox"/> ကျား		
	၃		<input type="checkbox"/> မ <input type="checkbox"/> ကျား		
	၄		<input type="checkbox"/> မ <input type="checkbox"/> ကျား		
	၅		<input type="checkbox"/> မ <input type="checkbox"/> ကျား		
ပညာရေး	၁	ကျောင်းအားလုံးတွင်း	<input checked="" type="checkbox"/> မ <input checked="" type="checkbox"/> ကျား	ကျေးရွာကော်မတီ	ယူဆရန် မရှိ
	၂		<input type="checkbox"/> မ <input type="checkbox"/> ကျား		
	၃		<input type="checkbox"/> မ <input type="checkbox"/> ကျား		



ကျွဲကောသုန်စု၊ တဲကြီးကုန်းကျေးရွာ

အခြား:	၄	စာကြည့်တိုက်	<input type="checkbox"/> မ <input type="checkbox"/> ကျား	ကျေးရွာဆက်ဆံ	လှူထုတ်ပေးမှု ခံယူခြင်း
	၅	လျှောက်စစ်စီးသွယ် တန်းကြီး	<input checked="" type="checkbox"/> မ <input checked="" type="checkbox"/> ကျား	ကျေးရွာ ကော်မတီ	လှူထုတ်ပေးမှု ခံယူခြင်း
	၁		<input type="checkbox"/> မ <input type="checkbox"/> ကျား		
	၂		<input type="checkbox"/> မ <input type="checkbox"/> ကျား	ဖွဲ့	
	၃		<input type="checkbox"/> မ <input type="checkbox"/> ကျား		
	၄		<input type="checkbox"/> မ <input type="checkbox"/> ကျား		
	၅		<input type="checkbox"/> မ <input type="checkbox"/> ကျား		