



ပြည်ထောင်စုမြန်မာနိုင်ငံတော်အစိုးရ
 ဦးစီးဌာန၊ မွေးမြူရေးနှင့် ဆည်မြောင်းဝန်ကြီးဌာန
 ကျေးလက်ဒေသဖွံ့ဖြိုးတိုးတက်ရေးဦးစီးဌာန

National Community Driven Development Project
 လူထုဖွံ့ဖြိုးရေးအဖွဲ့အစည်း၊ လှိုင်းဘွဲ့မြို့နယ်

ကျေးရွာဖွံ့ဖြိုးရေးအစီအစဉ်



တာကရားကျေးရွာအုပ်စု
 တာကရားအလယ်ကျေးရွာ

မာတိကာ

စဉ် အကြောင်းအရာစာမျက်နှာ

၁။	လှိုင်းဘွဲ့မြို့နယ်အခြေပြမြေပုံ	၂
၂။	ကျေးရွာမြေပုံ (တည်နေရာ)	၃
၃။	အုပ်စုတွင်ပါဝင်သောကျေးရွာများစာရင်း	၄
၄။	ကျေးရွာအခြေခံအချက်အလက်များ (ကျေးရွာသမိုင်းကြောင်း)	၅
၅။	လူထုပူးပေါင်းပါဝင်သောလူမှုဆန်းစစ်ခြင်းနှင့် အကဲဖြတ်ခြင်း လုပ်ငန်းစဉ် (PSA/PRA) အကျဉ်းချုပ်ဇယား	၇
၆။	ကျေးရွာဖွံ့ဖြိုးရေးအစီအစဉ်အတွက်အသုံးပြုခဲ့သော PRA tools တစ်ခုချင်းစီအတွက်သုံးသတ်ချက်များ	
	၁။ကျေးရွာလူမှုရေးနှင့်အရင်းအမြစ်ပြမြေပုံ (Social Map).....	၈
	၂။ရာသီခွင်ပြပြကွဲဒီဇိုင်း (Seasonal Cleander).....	၁၀
	၃။ဥစ္စာနေကြွယ်ဝမှုပြဇယား (Wealth Ranking).....	၁၂
	၄။ ကျား၊မပင့်ကူအိမ်သုံးသပ်ခြင်း (Cob Web).....	၁၄
	၅။အရင်းအမြစ်အသုံးချမှုပုံစံပြဇယား (Asset Mapping).....	၁၆
	၆။အဖွဲ့အစည်းချိတ်ဆက်မှုပြဇယား (Veen Diagram).....	၁၉
၇။	ကော်မတီဝင်များရွေးချယ်ခြင်းနှင့် ကျေးရွာဖွံ့ဖြိုးရေးအစီအစဉ် ဆောင်ရွက်မှုမှတ်တမ်း	၂၂
၈။	ကျေးရွာအချက်အလက်များ (PC 1)	၂၃
၉။	စီမံကိန်းစက်ဝန်းအချိန်ဇယား (PC 2).....	၂၇
၁၀။	ကျေးရွာဖွံ့ဖြိုးရေးဦးစားပေးအစီအစဉ် (PC 3).....	၂၈
၁၁။	အစည်းဝေးမှတ်တမ်းများ	၃၂
၁၂။	ကဏ္ဍအလိုက်ဦးစားပေးဖွံ့ဖြိုးရေးလုပ်ငန်းစဉ်များ.....	၃၄

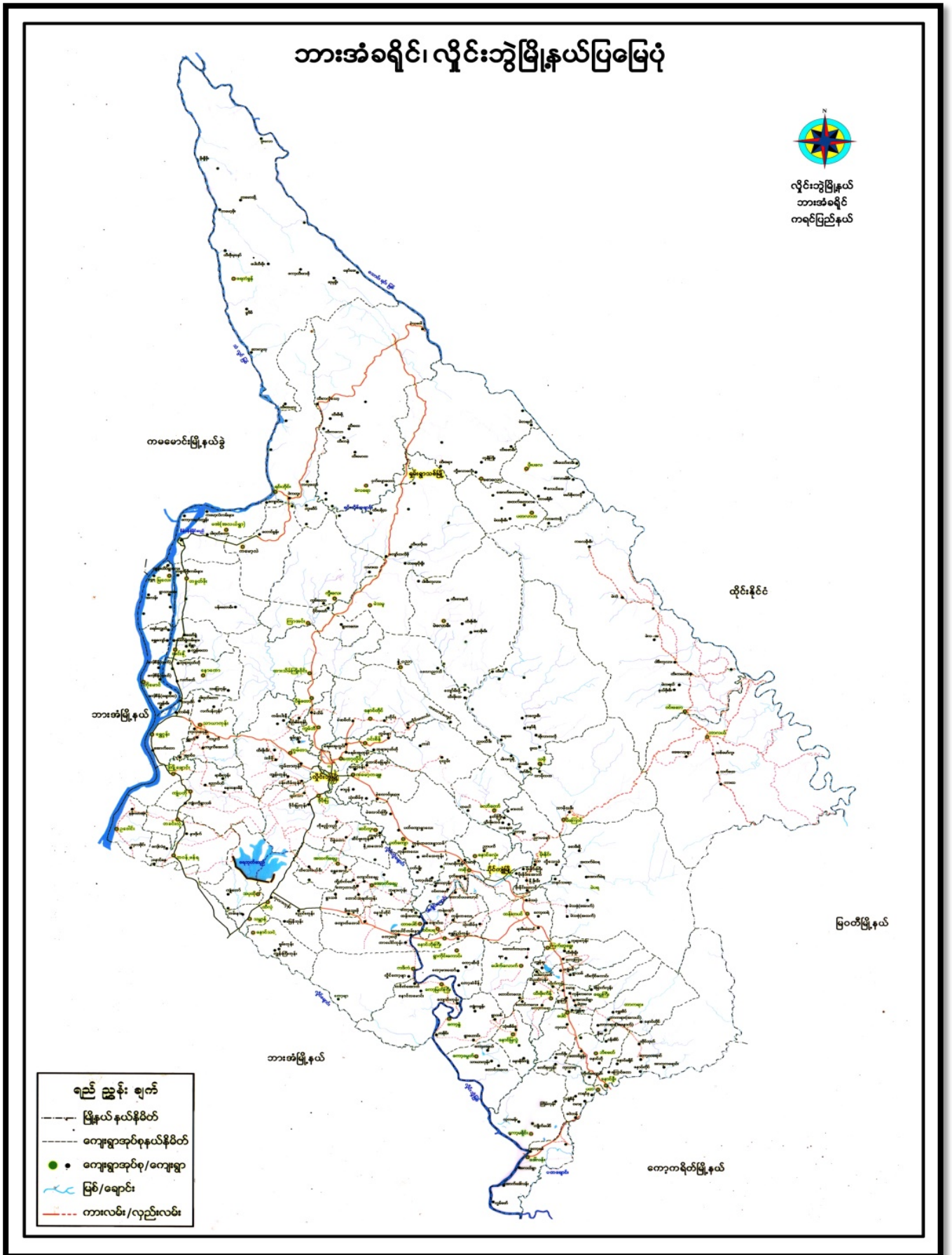

၂။ ကျေးရွာမြေပုံ (တည်နေရာ)

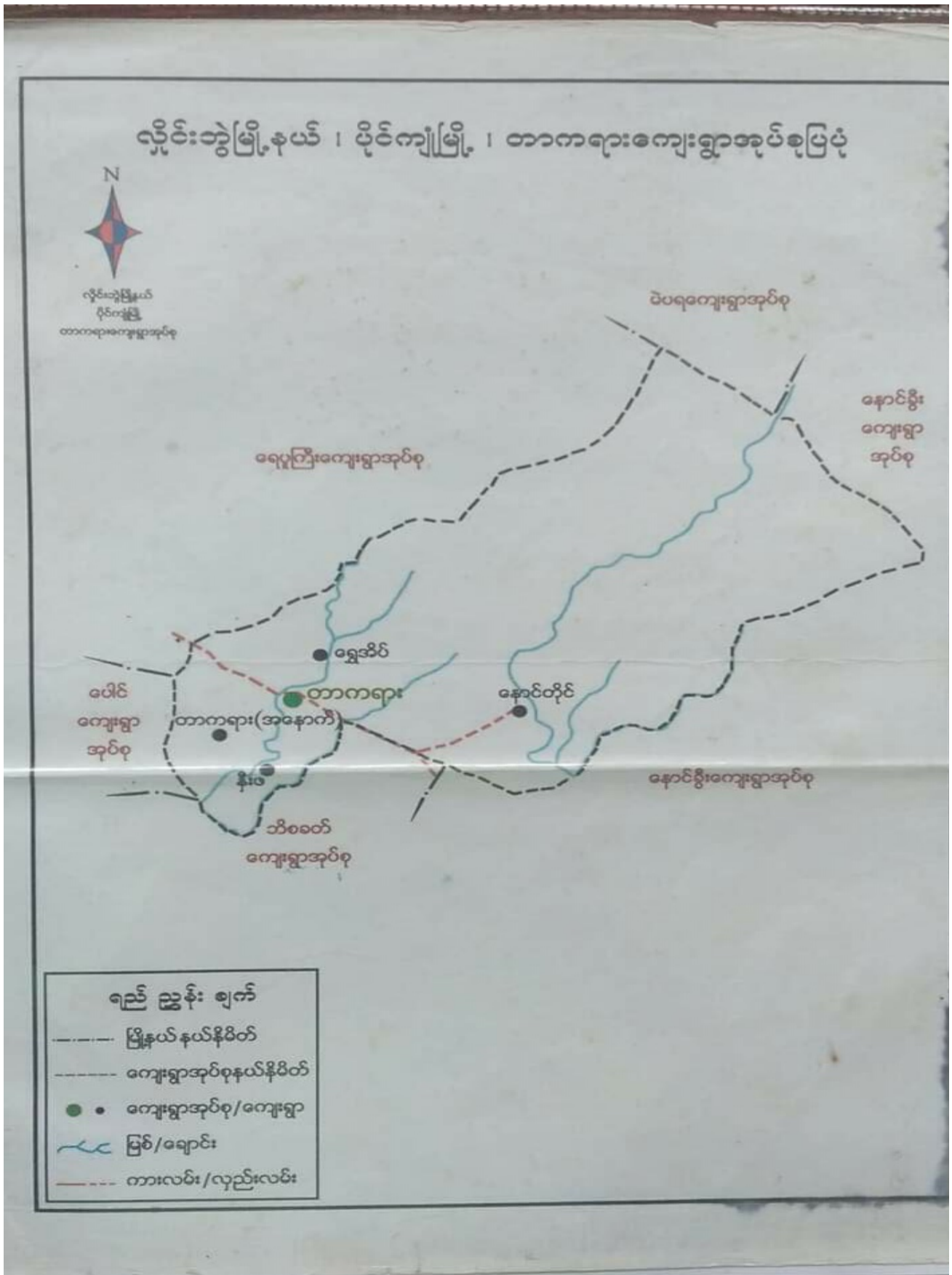

၃။ အုပ်စုတွင်ပါဝင်သောကျေးရွာများစာရင်း

- ၁။ တာကရားအလယ်
- ၂။ တာကရားအနောက်
- ၃။ ရွှေအိမ် (ထီးဝါးနီ)
- ၄။ နီးဖ
- ၅။ နောင်တိုင်ချောင်းဖျား

ကရင်မြည်နယ်၊ လျှိုင်၊ ကွဲ၊ နယ်၊ တကတရာ၊ အုပ်စု
တကတရာ၊ အလယ်ရွာသမိုင်းအကျဉ်း

တကတရာ၊ အလယ်ရွာကို ယွန်ခဲ၊ သော နှစ်ပေါင်း (၄၅၀) ကျော်ခန့်က ဖူးတကတရာ၊ နှင့် အဖော် (၂၃) ဦးတကတရာ၊ ရွာကို စတင်တည်ထောင်ပြီး ဖူးတကတရာ၊ ဟု အမည်ကျန်ရစ်ခဲ့ကြောင်း သိရှိရပါသည်။ ထို့ကြောင့် တကတရာ၊ ရွာဟု အမည်ခေါ်တွင်ခဲ့သည်။ တကတရာ၊ တည်ထောင်ခဲ့သူ ဖူးတကတရာ၊ သည် တောင်ယာလုပ်ငန်းစိုက်ပျိုးလုပ်ကိုင်နေပြီး ဗုဒ္ဓဘာသာဝင်တစ်ဦး ဖြစ်သည်။ စကောကရင်လူမျိုးလည်း ဖြစ်သည်။

ယနေ့ခေတ်ခါရွာတွင်နေထိုင်သူအားလုံး သည် ဗုဒ္ဓဘာသာကို ကိုးကွယ် ကြံပြီး စကောကရင်လူမျိုးများ ဖြစ်သည်။ လယ်ယာစိုက်ပျိုးရေးလုပ်ငန်းများ နှင့် ခြံလုပ်ငန်းများဖြင့် အသက်မွေးဝမ်းကျောင်း ဖြစ်ကြသည်။ တကတရာ၊ အလယ်ကျေးရွာတွင် ယခင်က မြည်တွင်းစစ်ဘေးဒဏ်ကို ရွာသူ၊ ဘားများ သည်းခံစားခဲ့ရသည်။ ရွာတွင် ကိုယ်ထူကိုယ်ထဲ စာအင်းကျောင်းကိုယ်ခြေအား ချမ်းတည်ငြိမ်သာသည် နှင့် အမှုတကတရာ၊ အနောက်နှင့် ချိတ်ဆက်ဖိပြီး ဖူးတကတရာ၊ ခွဲဖြစ်လာခဲ့သည်။ ယခုအခါ ဖူးတကတရာ၊ ကျောင်းဖြစ်လာခဲ့သည်။ ဂျန်းစော်ကြီးကျောင်းကို စတင်ဆောက်လုပ်သည်။ ဥဒ်ဗွာ - ကေတု သက္ကရာဇ် ၁၂၃၈ ခုနှစ်ဖြစ်သည်။ ရွာတွင် ယခင်ကကျန်းမာရေး ဌာနမရှိသော်လည်း ယခုကျန်းမာရေး ဌာနကို ၂၀၁၀ ခုနှစ်တွင်ဆောက်လုပ်ခဲ့ပြီး အလင်းရှောင်စာကြည့်တိုက်ကို ၂၀၁၃ ခုနှစ်တွင် ဆောက်လုပ်ခဲ့သည်။ စာကြည့်တိုက်ရှိ လာခြင်းကြောင့် အဘိဓမ္မာဗဟုသုတ

ပိုမို၍ လာရန် နှင့် မပျက်နိုင်ရန် ဖြစ်သည်။ ယခင်ခေတ်က
ပညာရေး၊ ကျန်းမာရေး၊ ပိုင်း၊ အားနည်းခဲ့တော်လည်း ပာချ
အခါ ပိုမိုအဆင်ပြေလာပြီး ဖြစ်သည်။ ရွာတွင်ဆောင်း၍
သောကြောင့် တစ်ဖက်ရွာသို့ ကူးရန် နိုင်ငံတော်မှ ကြိုး
တံတားတစ်စင်း ဆောက်လုပ်ပေးခဲ့သည်။ ကြိုးတံတား
၍ လာခြင်းကြောင့် ဖြတ်ကူးသွားလာရ ပိုမိုအဆင်ပြေ
လာခဲ့ပြီး ဆောက်လုပ်ပေးခဲ့သည်။ ခုနှစ်မှာ ၂၀၁၁ ခုနှစ်
ဖြစ်သည်။

ရွာတွင်းတိုးတက်ဖွံ့ဖြိုးဖို့ ရန် အဓိကမှာ လမ်း
ပန်းဆက်သွယ်ရေး ပိုင်းဖြစ်သည်။ အကယ်ကြောင့်ဆို
ဆော်ရွာတွင်းနှင့် ရွာချင်းဆက်လမ်းများမှာ သွားလာရ အ
လွန်ခက်ခဲပါသည်။

၅။ လူထုပူးပေါင်းပါဝင်သောလူမှုဆန်းစစ်ခြင်းနှင့်အကဲဖြတ်ခြင်းလုပ်ငန်းစဉ် အကျဉ်းချုပ်ဇယား

ကျေးရွာ - တာကရာ: အလယ်

ရက်စွဲ - ၃၀.၅.၂၀၁၉

ကျေးရွာအုပ်စု - တာကရာ:

စဉ်	ဆွေးနွေးခဲ့သော ရက်စွဲ	အကြောင်းအရာများ	ဆွေးနွေးဆောင်ရွက်ခဲ့သောသူများအဖွဲ့		ပါဝင်ခဲ့သူအရေအတွက်
			ကျား	မ	
၁	၃၀.၅.၁၉	ပျံ့နှံ့အရင်းအမြစ်ဖြန့်ဖြူးပေးရေးနှင့် ဆန်းစစ်ချက်များ	၁၅	၆၀	၇၅
၂	၃၀.၅.၁၉	ဥစ္စာခန့်ကြွယ်ဝမှုအဆင့်သတ်မှတ်ခြင်းနှင့် ဆန်းစစ်ချက်များ	၁၅	၆၀	၇၅
၃	၃၀.၅.၁၉	ကျေးရွာရှိ အရင်းအမြစ်နှင့် ပိုမိုဆိုင်ရာများအား သုံးစွဲမှုနှင့် ဖိစီးခန့်ခွဲမှုအပေါ် သုံးသပ်ခြင်းနှင့် ဆန်းစစ်ချက်များ	၁၅	၆၀	၇၅
၄	၃၀.၅.၁၉	ရာသီခွင်ဖြည့်တင်းရေးနှင့် ဆန်းစစ်ချက်များ	၁၅	၆၀	၇၅
၅	၃၀.၅.၁၉	ပင်လူအိမ်သုံး သယ်ယူပို့ဆောင်ရေးနှင့် ဆန်းစစ်ချက်များ	၁၅	၆၀	၇၅
၆	၃၀.၅.၁၉	ဗင်းပုံစံ(ကျေးရွာတွင်း၊ ဖြစ်ပေါ်မှု၊ အခွင့်အလမ်းများ၊ ချိတ်ဆက်မှု၊ ပုံစံ)ဆန်းစစ်ချက်များ	၁၅	၆၀	၇၅

၆။ ကျေးရွာဖွံ့ဖြိုးရေးအစီအစဉ်အတွက်အသုံးပြုခဲ့သော PRA tools တစ်ခုချင်းစီအတွက် သုံးသတ်ချက်များ

၁။ ကျေးရွာလူမှုရေးနှင့်အရင်းအမြစ်ပြမြေပုံ (Social Map)

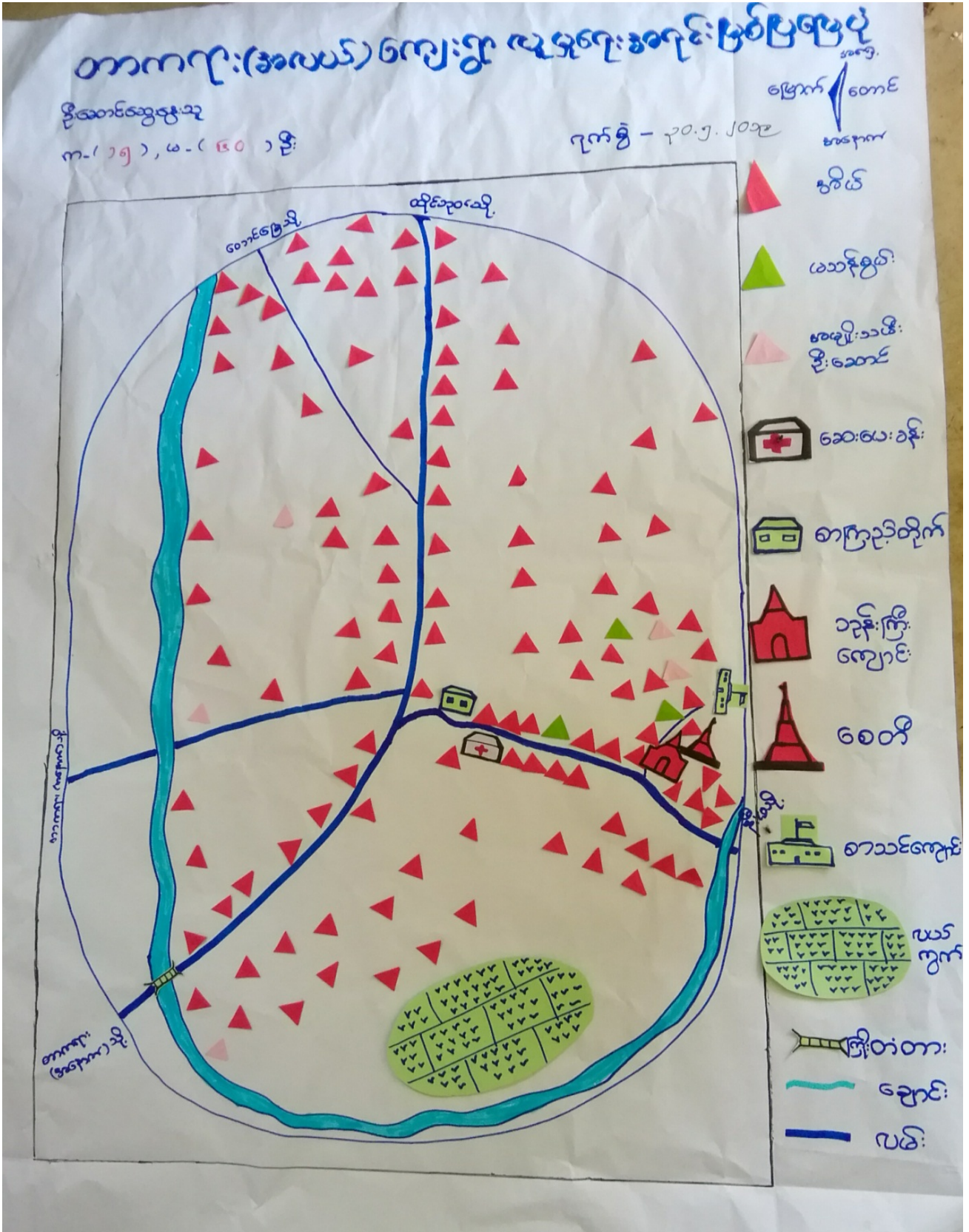

လူမှုရေးနှင့်အရင်းအမြစ်ဖြန့်ဖြူးပုံ
ဆွေးနွေးခြင်းနှင့်ဆန်းစစ်ချက်များ

ရက်စွဲ - ၃၀.၅.၂၀၁၉

ကျေးရွာ - တာကရားအသယ်

ကျေးရွာအုပ်စု - တာကရား

- * ယခုကျေးရွာတွင် ဆွေးနွေးထားသော လူမှု အရင်းအမြစ်ဖြန့်ဖြူးပုံတွင် ကျေးရွာရှိ အခြေခံ အဆောက်အအုံ များအားလုံး ပါရှိပါသည်။
- * ကျေးရွာတွင် အဓိက အသက်မွေးဝမ်းကြောင်း လုပ်ငန်းအနေဖြင့် လယ်ယာလုပ်ငန်း၊ အဓိက လုပ်ကိုင်ကြံ့ပြိုင် ဖြစ်လုပ်ငန်းများလည်း လုပ်ကိုင်ကြံ့ပြိုင်သည်။ သစ်လုပ်ငန်းနှင့် ဖိစီးစွေးလုပ်ငန်း များလည်းလုပ် ကိုင်ကြံ့ပြိုင်သည်။
- * ကျေးရွာအုပ်စု/သားများအားလုံး ဖုဒ္ဒကသားဝင်များဖြင့် ဖြစ်ပြီး အား လုံး စကတရစ်လူမျိုးများဖြစ်သည်။
- * ရွာတွင် ဆီးခြားနေထိုင်သော အုပ်စုများ မရှိကြပါ။
- * အခြား အရပ်အဝန်းရှိ ဆွေးနွေးချက်ရှိ အုပ်စုလုပ်ကိုင်ကြံ့ပြိုင်သော ဖွဲ့စည်းလုပ်သား များလည်း ဖြစ်သည်။
- * ကျေးရွာတွင် လုပ်ကိုင်အားတက်ရန် လုပ်ငန်း များ ပါရှိပါသည်။
- * ဖွန်ခဲထား (၅) နှစ်နှင့် နှိုင်းယှဉ်ကြည့်လျှင် ကျေးရွာတွင် ဝတ်စားများ ပြုန်းတီးလျက်ရှိ သည်။
- * ကျေးရွာတွင် ထပ်မံဖြင့် ဆင်ရန် လိုအပ်သော အခြေခံ အဆောက် အအုံ များမှာ လမ်း၊ တံတားတို့ ဖြစ်၍ ဆောက်လုပ်ရန် လိုအပ် ကဆောင် အစုများမှာ ကျောင်းခြံစည်းရိုး ဖြစ်ရန်နှင့် မူကြို ကျောင်း ဖြစ်ရန် လိုအပ်ပါသည်။

ပါမီ သူဦးရေး - ကျေးရွာ ၁၅) မ (၆၀)

၂။ ရာသီခွင်ပြုပြင်မှု(Seasonal Cleander)

ရာသီခွင်ပြုပြင်မှု

ကျေးရွာအုပ်စု - တာကတရား

ကျေးရွာ - တာကတရားအလယ်

ပါဝင်ဆွေးနွေးသူဦးစု - ၈ (၅၅)၊ ၆ (၆၀)

မြို့နယ် - ရှမ်းပြည်နယ်

မြို့နယ် - ၇၀၅-၂၀၀၉

အခြေအနေအထား	အပူ	အပူ	အပူ	အပူ	အပူ	အပူ	အပူ	အပူ	အပူ	အပူ	အပူ	အပူ
ရာသီဥတု												
ပွဲတော်												
ကျန်မာရေး												
လယ်								၂	၂			
ထွက်ရှိမှု												
အားလပ်ရက်												

ရာဘီတွင်ဖြေမကွဒိန်
ဆွေးနွေးခြင်းနှင့် ဆန်းစစ်ခြင်းများ

ရက်စွဲ - ၃၀.၅.၂၀၁၉

ဆေးရွာ - တာကရာ: အလယ်

ကျေးရွာအုပ်စု - တာကရာ:

* ယခုရေးဆွဲထားသော ရာဘီတွင် ဖြေမကွဒိန်တွင် ရာဘီဥတု၊ ပွဲဝက်၊
ကျွန်းမာရေး၊ လယ်၊ ဝင်ငွေရရှိမှု၊ အားလပ်ချိန် အချက်များ
ပါဝင်ပါသည်။

* ကျေးရွာလယ်ပမာလုပ် ငှားကို အစိကလုပ်ကို ဖြေကြသည်။

* တပို့တွဲလနှင့် တပေါင်း လများတွင် ဝင်ငွေများ ပြုစု၊ ကျန်လများ
တွင် ဝင်ငွေ နည်းပါးသည်။ ဝင်ငွေ နည်းပါးသော အချိန်တွင် ကျား၊
ခဲ၊ စားအလုပ်နှင့် ခြံထွက်သီးနှံများ ရောင်းချကြသည်။

* ကျွန်းမာရေး အနေဖြင့် ရာဘီအလုံးအပေါင်း နေလများတွင် များ
နာမှုများ ပြုစု၊ ဝန်ခံလုပ်တွင် ဝက်ဆက် အဖြစ်များသည်။

* ရွာအုပ်စု၊ သားများ အနေဖြင့် မိုးရာဘီတွင် လယ်ယာလုပ် ငှားများနှင့်
အလုပ်များ တောကြောင့် ပွင့်လင်း ရာဘီတွင် စီမံကိန်း အား အ
ကောင်အထည်ဖော်ဆောင်ရွက်သင့်သည်။

ပါဝင် ဆွဲချိတ် - ကျား၊ ၂၅၊ ၂၆၊ ၂၇၊ ၂၈)

“ ဥစ္စာရေးကြွယ်ဝမှုပြယေား ”

ရက်စွဲ - ၃၀.၅.၂၀၁၉
 ဇွဲနယ် - ဖွိုင်းစွဲ

ပါဝင်ဆွေးနွေးသူ
 ကျား ၁၅ ၂၉-၆၀

အုပ်စု - တကကရား
 ကျေးရွာ - တကကရား (လေး)

အဆင့်	သတ်မှတ်ချက်များ	အိမ်ထောင်စု အရေတွက်	ရာခိုင်နှုန်း
ပြေလည်သော အိမ်ထောင်စု	ကား၊ ဆိုင်ကယ်၊ ဒိုင်ဆယ်အိမ်၊ လယ်၊ ထွန်စက်၊ လယ် (၁၀) ဧကအထက်၊ နွား (၁၀) ကောင်အထက်၊ ကျွဲ ၅ ကောင်၊ ဒူးရင်းခြံ၊ ရာသာခြံ	၂၀	၁၃.၇%
အသင့်တင်ပြေလည်သော အိမ်ထောင်စု	ပျဉ်ထောင်အိမ်၊ ဆိုင်ကယ်၊ ထွေလာ၊ လယ် ၅ ဧကအောက်၊ နွား ၁၀ ကောင်အောက်၊ ဝက်၊ ကြက်	၈၆	၅၉%
မပြေလည်သော အိမ်ထောင်စု	ဖက်မိုး၊ ဝါအိမ်၊ ဝက်၊ ကြက်၊ စက်ဘီး	၄၀	၂၇.၃%
	စုစုပေါင်း	၁၄၆	၁၀၀%

ဥစ္စာဓန ဖြစ်ပေါ်မှုပုံစံများ
ဆွေးနွေးခြင်း နှင့် ဆန်းစစ်ခြင်းများ

ရက်စွဲ - ၃၀.၅.၂၀၁၉

ကျေးဇူး - တာဝန်များ အလယ်

ကျေးဇူးရှင်များ - တာဝန်များ

- * တာဝန်များ အလယ်ကျေးဇူးရှင်တွင် အိမ်ထောင်စု (၂၄၆) ခု ရှိပါသည်။
- * ဥစ္စာဓန ဖိုင်ဆိုင်မှု အစဉ်ကို အဆင့် (၁) မြေလှုပ်သော၊ အဆင့် (၂) အဆင့်အတင့်မြေလှုပ်သော၊ အဆင့် (၃) မမြေလှုပ်သော အုပ်စုပေးချ် အဆင့် (၄) ဆင့်ခွဲခြား သတ်မှတ်ထားသည်။
- * ရွာ၏အဆင့်အတင့် အဆင့်ကနားများ ဆုံးဖြတ် ဖြစ် အိမ်ထောင်စု (၈၆) ခု ရှိပါသည်။ မမြေလှုပ်သော အုပ်စု အဆင့်က အိမ်ထောင်စု (၄၀) ခု ဖြစ် ခုတ်ယူကနားများ ဆုံးဖြတ်ပါသည်။
- * အဆင့် (၂) နှင့် အဆင့် (၃) တို့ ပျားရေခြင်း မှာ - အသိပညာ မဟုတ်တနည်းပါးခြင်း၊ အလုပ်အကိုင်အခွင့်အလမ်း နည်းပါးခြင်း၊ အရင်းအနှီး မရှိခြင်း တို့ ကြောင့်ဖြစ်သည်။
- * အိမ်အစဉ်ရေ ဆွဲရာတွင် အဆင့်အတင့် နှင့် မမြေလှုပ်သော အုပ်စုတို့၏ ယုံအပ်ချက်များကို အပေးထားစဉ်းစားပေးခြင်း၊ အခြေခံအောက် အကူလုပ်ငန်းများ တွင် ပါဝင်လုပ်ကိုင်စေခြင်း ဖြစ်စေတို့လား နိုင်ပါသည်။

ဝါဝင်ဆွဲချိန် - ကျား ၁၅၂၊ မ (၆၀)

၄။ ကျား၊မပင့်ကူအိမ်သုံးသပ်ခြင်း (Cob Web)

မပင့်ကူ အိမ်ဖြူ ဇယား

ကျား: ၅၅ နှစ် - ၀၀၀၀
 မ: ၅၀ - ၀၀၀၀

မြို့နယ် - ဗဟို
 ၇၀၅ - ၇၀၅၂၀၀

မ -
 က -

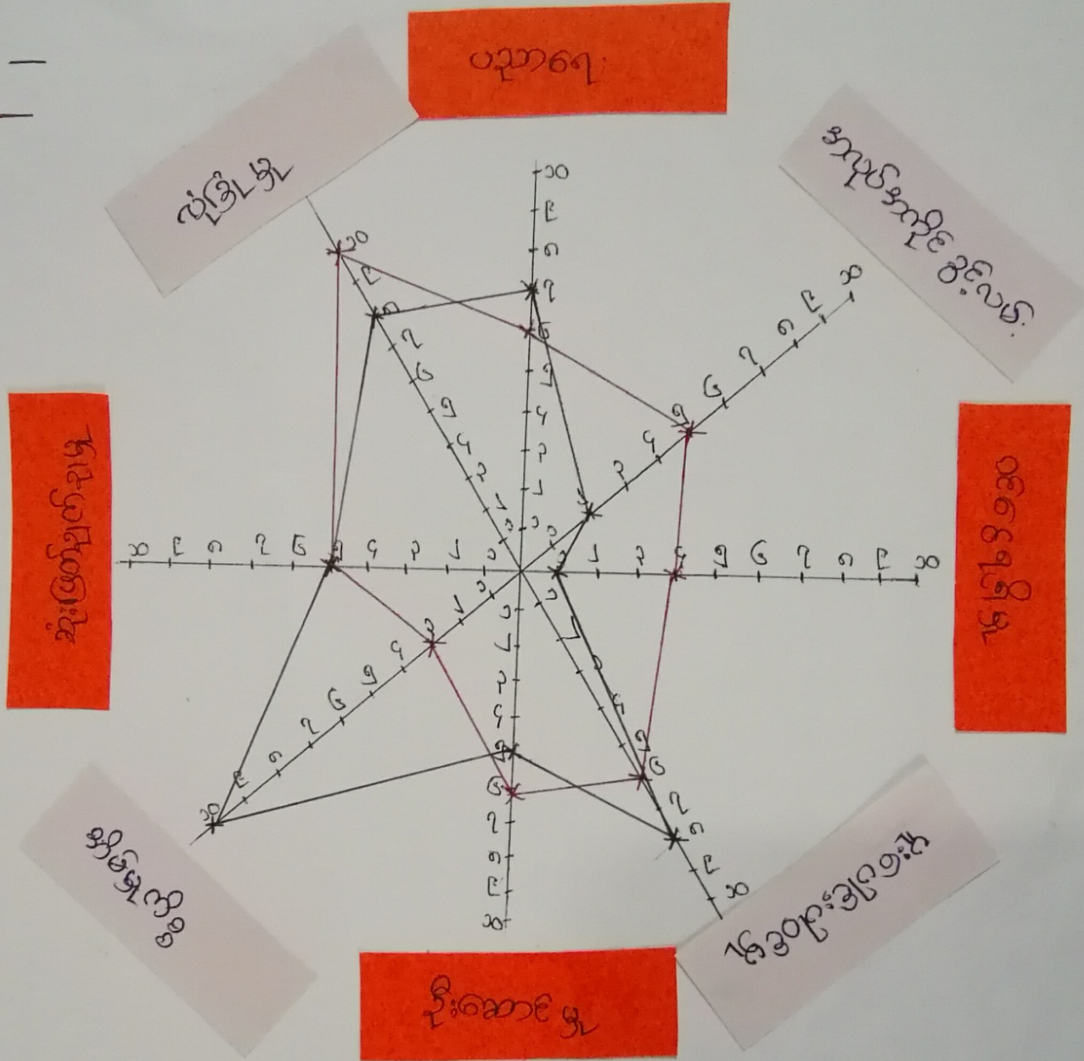

ပိတ်ဆွဲဆွဲဆွဲ - က (၅) | မ (၁၀)

ကျားမ ပင့်ကူအိမ်ဆုံးသတ်ခြင်း

မွေးမွေးဖြီးဖြီး ဆုံးရှုံးခြင်းများ

ရက်စွဲ - ၃၀.၅.၂၀၁၉

ကျေးဇူး - တာကရားအလယ်

ကျေးဇူးအပ်မူ - တာကရား

* အမျိုးစား၊ အမျိုးစားများ၏ အဆုံးမတူ နှင့် အခြေအနေအထား
 ပင့်ကူအိမ်ဖြင့် ဆုံးသတ်ကြသည်။ ရာတွင် အမျိုးစားများ သည် အိမ်
 မှုကိစ္စ၊ ပညာရေး၊ ပူးပေါင်းပါဝင်မှုတို့မှာ အမှတ်များနေကြောင်း
 တွေ့ရပြီး ဆုံးဖြတ်ချက်ချမှတ်မှုမှာ အမျိုးစားနှင့် အမှတ်တူပြီး
 ကျန်အချက်များမှာ အမှတ်နည်း နေကြောင်း တွေ့ရသည်။

* ထိုသို့ ကျားဒူးရခြင်းအခါက အကြောင်းရင်းမှာ အမျိုးစား
 များသည် အမျိုးစားများနှင့် နှိုင်းယှဉ်ပါက အရှိပညာမဟုတ်
 တရားနည်းခြင်း၊ ဖိစီးကိုယ်ကိုယ့် ကြည်မှုအားနည်းခြင်း
 ကြောင့် မရောအိုရက် ဖြစ်နေတတ်သည်။

* ကျေးဇူးတွင် စီမံကိန်းအကောင်အထည်ဖော်ဆောင်ရွက်ရာ
 တွင် အမျိုးစားများက အမျိုးစားများ၏ အကဲခတ်မှု
 အား အပေးထားခင်းအားပေးခြင်း၊ လက်တွေ့ရွေးချယ်ခြင်းဖြင့်
 အမျိုးစားများ၏ အဆုံးမတူ ဖြင့်တက်လာနိုင်ပါသည်။

ပါစီအိုအေ - ၂၀၁၅ ခု ဇူလိုင်လ

အရင်းအမြစ်အသုံးချမှုပုံစံပြဇယား

ကျေးရွာ - ဇာတိရာ: အလယ်

ခုတ်စွဲ - ၃၀.၅.၂၀၁၉

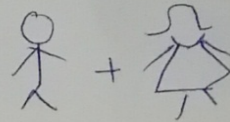

- လယ်တွက်
- စာအုပ်ကျောင်း
- သံ
- စားပေးခန်း
- ကြီးတံတား
- ကျောင်း
- ကျောက်
- အချိုင်း
- စေတီ
- ပျော်ကြီးကျောင်း

ပါဝင်အဖွဲ့: ခွဲစိတ်ရေးအဖွဲ့ - ၈ (၁၅) ၂၀ (၁၈)

အရင်းအမြစ်ထိန်းချုပ်ပုံစံများ

ကျား - ကလေး - အလယ်

ရက်စွဲ - ၃၀.၅.၂၀၁၉

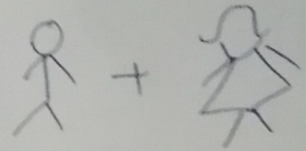

သမီး

မိခင်

အိမ်ထောင်ရေး

လက်ထွက်

ကားရောင်း

သ

ဆေးပေးခန်း

ကြီးတံတား

ကျောင်း

ကျောက်

ပိုင်ဆိုင်မှု: ကျေးဇူးတင် - ၈ (၁၅)၊ ၉ (၁၅)

အရှင်အမတ်ဘိုးဝင်း၊ နှစ်ဆယ်
ဆွေးနွေးခြင်းနှင့် ဆုံးစပ်ခြင်းများ

၁၉၅၅ - ၁၉၅၆ ခုနှစ်

ကျေးဇူး - တာဝန်များအလယ်

ကျေးဇူးအပူပူ - တာဝန်များ

* ကြီးတံတား၊ လယ်ကွက်၊ ဆောင်း၊ သင်္ချိုင်း၊ စာသင်ကျောင်း၊
ဆေးပေးခန်း၊ ဘုန်းကြီးကျောင်း၊ ဆက်၊ ကျောက်စာသင်တိုက်ကို
အများအပြား၊ အများစု၊ အတူတူ သုံးစွဲကြသည်။

* သင်္ချိုင်း၊ ဘုန်းကြီးကျောင်း၊ စေတီတို့ကို အများစု၊ များစွာ
ထိန်းချုပ်ပြီး လယ်ကွက်၊ ကြီးတံတား၊ ဆောင်း၊ စာသင်ကျောင်း၊
ဆေးပေးခန်း၊ ကျောက်၊ သံတိုက်ကို အများအပြား၊ အများစု၊
အတူတူ ထိန်းချုပ်ကြသည်။

* အများစု၊ များစွာ သည်အများစု၊ အားလုံး သို့မဟုတ် ထိန်းချုပ်နိုင်စွမ်း
ရှိကာလသည် ဖိစီးမှုကိုပင်ကို ယုံကြည်မှုနှင့် အားနည်းခြင်း၊ အတွေ့
အကြုံနည်းပါးခြင်းကြောင့် အများအပြား၊ များစွာနှင့် နှိုင်းယှဉ်ပါက
အခွင့်အရေးနည်းပါးကြောင်းတွေ့ရသည်။

* အများအပြား၊ များစွာ အနေဖြင့် အများစု၊ များစွာ၊ အားလုံးတွင်
အိမ်ယူခြင်း၊ အားပေးခြင်း၊ အသိပညာပေးမှုများ ပြုလုပ်စေ
ခြင်းဖြင့် အများအပြား၊ အများစု၊ အားလုံး ထိန်းချုပ်နိုင်စွမ်း
အားကောင်းလာနိုင်သည်။

ပါဝင်သူများ - ကျား ၁၅၊ မိန်းမ ၁၀

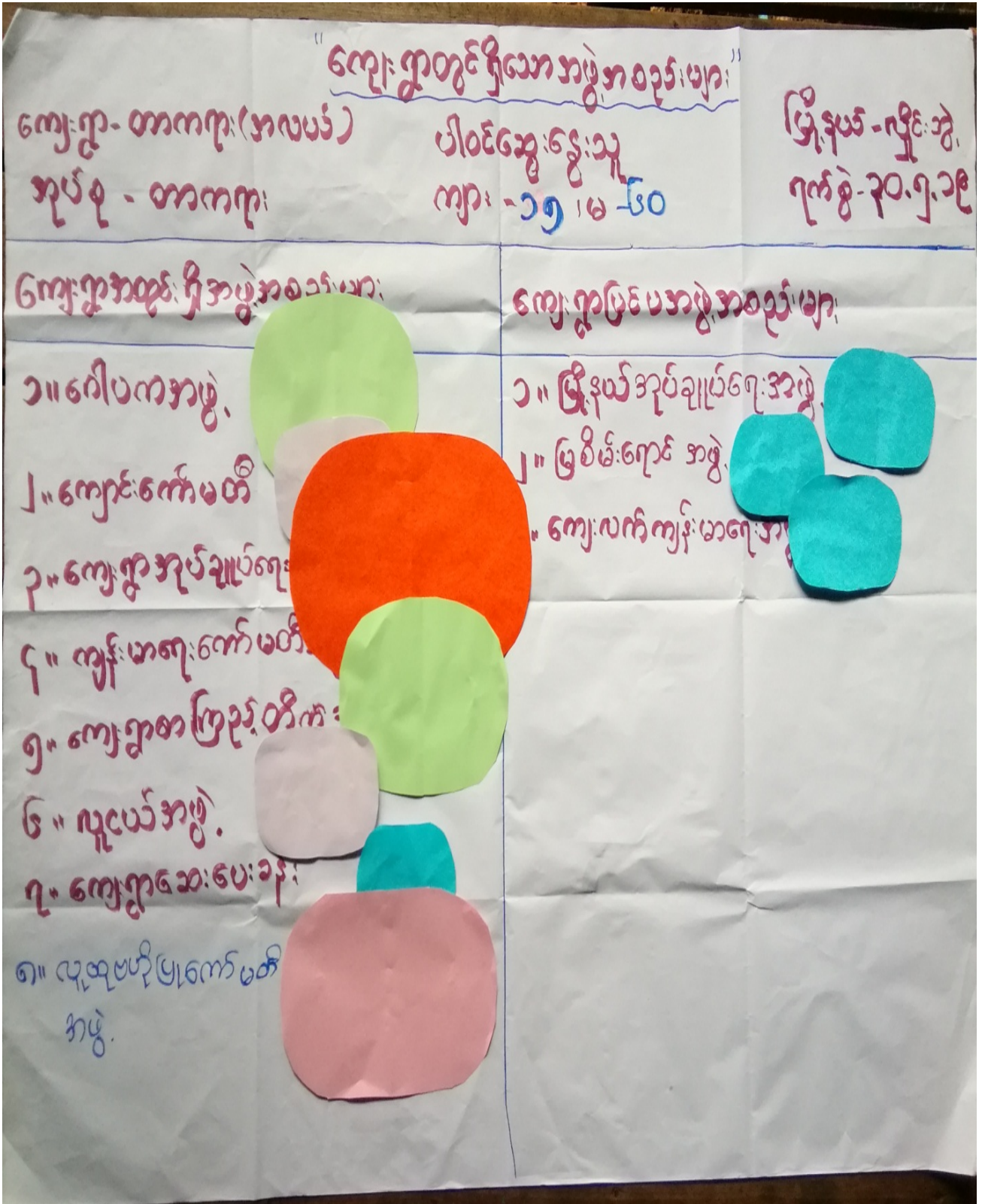

အဖွဲ့စည်းချိတ်ဆက်မှုဗြူလဟာ

မင်းပုံစံ

မြို့နယ် - ဟိုင်းဘွဲ့

အုပ်စု - တာကရာ

ပါဝင်ဆွေးနွေးသူ၊ ကျား - ၁၅၊ မ - ၆၀

ကျေးဇူး - တာကရာ (အာလယ်)

ကျေးလက်ကျန်းမာရေးအဖွဲ့

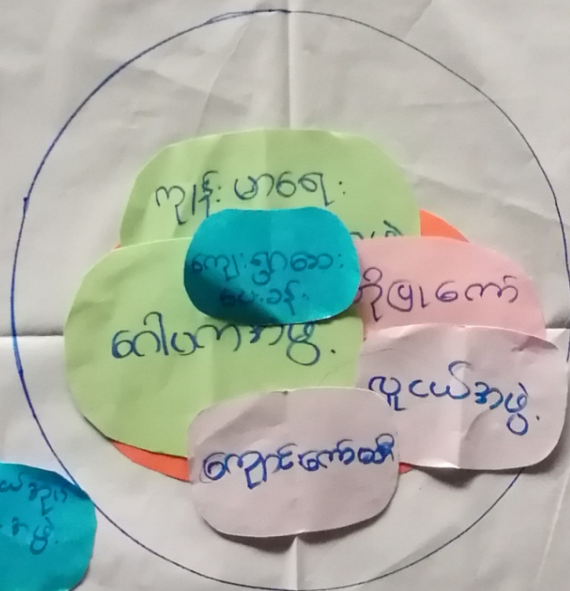

မြို့နယ်အဖွဲ့
ချုပ်ရေးအဖွဲ့

မြို့နယ်အဖွဲ့
အဖွဲ့

ရက်စွဲ - ၃၀.၅.၂၀၁၉

အဖွဲ့အစည်း: ချိတ်ဆက် ဗဟိုဌာန

ဆွေးနွေးခြင်းနှင့်ဆန်းစစ်ချက်များ

ကျေးဇူး - တာဝန်များ: အလယ်

ရက်စွဲ - ၃၀.၅.၂၀၁၉

ကျေးဇူးအုပ်စု - တာဝန်များ:

* ကျေးဇူးအဖွဲ့အစည်း: ချိတ်ဆက် ဗဟိုဌာန - ချိတ်ဆက် အဖွဲ့၊ ကျောင်းတော်
မတီ၊ ကျေးဇူးအုပ်စုချုပ်ရေး အဖွဲ့၊ ကျန်းမာရေးကော်မတီအဖွဲ့၊
ကျေးဇူးအဖွဲ့အစည်းတိုက်၊ ယူငယ်အဖွဲ့၊ ကျေးဇူးအစည်းအဝေး: ဆန်း၊
ယူငယ်ပညာရေးကော်မတီ အဖွဲ့တို့ဖြစ်သည်။

* ကျေးဇူးအဖွဲ့အစည်း: ချိတ်ဆက် ဗဟိုဌာန - ချိတ်ဆက်အုပ်စုချုပ်ရေးအဖွဲ့၊
ခြေစိုက်ရေးအဖွဲ့၊ ကျေးဇူးလတ်ကျန်းမာရေး အဖွဲ့တို့ဖြစ်သည်။

* ကျေးဇူးအုပ်စုချုပ်ရေးအဖွဲ့သည် ကျေးဇူး ဖွဲ့ ချိတ်ဆက်ရေး
တွင် အဓိကဦးဆောင် ဖြစ်ပြီး၊ ကျောင်းတော် အဖွဲ့ နှင့် ယူငယ် အဖွဲ့တို့
သည် သာရေး၊ နာရေး၊ ဘာသာရေး တို့တွင် ဦးဆောင်
ဆောင်ရွက်သည်။ ယူငယ်ပညာရေးကော်မတီသည် ဖွဲ့ချိမ်းရေး၊ ကမ္ဘာ
တွင် ပါဝင်ဆောင်ရွက်သည်။

* ကျန်းမာရေးကော်မတီနှင့် ကျေးဇူးအစည်းအဝေးတို့အဖွဲ့က
ကျန်းမာရေး ကိစ္စရပ်တွေ အတွက် ကျေးဇူးလတ်ကျန်းမာရေး ဌာနနှင့်
ချိတ်ဆက်ဆောင်ရွက်ခဲ့သည်။

* ကျောင်းတော်မတီနှင့် ချိတ်ဆက်တိုက်အဖွဲ့က ပညာရေးကမ္ဘာတွင်
ပါဝင်ဆောင်ရွက်သည်။

* ဖြစ်ပွား ချိတ်ဆက်အုပ်စုချုပ်ရေး အဖွဲ့ နှင့် ခြေစိုက်ရေးအဖွဲ့ က
ကျေးဇူး ဖွဲ့ ချိတ်ဆက်ရေး ယူငယ်များတွင် ချိတ်ဆက်ဆောင်
ရွက်ကြသည်။

ပါဝင်ဆွေးနွေးသူ ဦးစီး - က (၅) ၊ မ (၁၀)

၇။ ကော်မတီဝင်များရွေးချယ်ခြင်းနှင့် ကျေးရွာဖွံ့ဖြိုးရေးအစီအစဉ် ဆောင်ရွက်မှုမှတ်တမ်း



၈။ ကျေးရွာအချက်အလက်များ (PC 1)

ပုံစံ - ၈ - ၁ ကျေးရွာအခြေခံအချက်အလက်များ (Form PC 1)

လမ်းညွှန်ချက်၊ ကျေးရွာတစ်ရွာသို့ ပထမဆုံးမိတ်ဆက်ခရီးသွားရောက်သောအခါ လူထုစည်းရုံးရေးမှူးသည် ကျေးရွာခေါင်းဆောင်များအား ကျေးရွာအချက်အလက်များကို မေတ္တာရပ်ခံ၍ တောင်းခံရသည်။ ဤအချက်အလက်များကို စီမံကိန်းမိတ်ဆက်အစည်းဝေးမတိုင်မီ တောင်းခံရမည်။ စီမံကိန်းမိတ်ဆက်အစည်းဝေးတွင် လူထုစည်းရုံးရေးမှူးသည် ဤအချက်အလက်များအား စစ်ဆေးပြီး မှန်ကန်အောင် ပြုလုပ်ရမည်။ ပြီးနောက်တွင် လူထုစည်းရုံးရေးမှူးမှ သတင်းအချက်အလက်ထဲသို့ Tablets မှ တဆင့် ဖြည့်သွင်းရမည်။

ကျေးရွာခေါင်းဆောင် အမည် ဦးသာပွင့်	ကျေးရွာခေါင်းဆောင်၏ ဖုန်းနံပါတ် ၀၉ ၄၄၄ ၅၂၆၂၀၅	လူထုစည်းရုံးရေးမှူး၏အမည် ခင်သန်းတင်
ပြည်နယ်၊ တိုင်းဒေသကြီး ကရင်	မြို့နယ် ပျဉ်းဘွဲ့	ကျေးရွာအုပ်စု တကရာ
		ကျေးရွာ တကရာ: နယ်

က။ လူဦးရေ

လူမျိုးစု	အိမ်ထောင်စုအရေအတွက်	ကိုးကွယ်သည့်ဘာသာ	အိမ်ထောင်စုအရေအတွက်
လူမျိုးစု (၁) အကကရာ	၁၄၆	ဘာသာ(၁) မုဒုံ	၁၄၆
လူမျိုးစု (၂) -----		ဘာသာ(၂) -----	
လူမျိုးစု (၃) -----		ဘာသာ(၃) -----	
လူမျိုးစုရော -----		ဘာသာရော -----	
အခြား			
အရေအတွက်			
မသန်စွမ်းသူများ	၁၅		
သက်ကြီးရွယ်အိုများ (၆၅ နှစ် နှင့် အထက်)	၅၇		
စစ်ဘေးရှောင်	၀		

	အမျိုးသား(အရေအတွက်)	အမျိုးသမီး(အရေအတွက်)	စုစုပေါင်းအရေအတွက်
လူဦးရေ	၅၆၃	၅၆၆	၁၁၂၉
လူမျိုးစု (၁)- အောက် ကရင်	၅၆၃	၅၆၆	၁၁၂၉
လူမျိုးစု (၂)-----			
လူမျိုးစု (၃)-----			
အခြား			
အိမ်ထောင်ဦးစီး	၁၀၀	၄၆	၁၄၆

(ခ)အခြေခံအဆောက်အအုံ အသုံးအဆောင်များ

စာသင်ကျောင်း	အမှတ် ခြစ်ပါ	ကျန်းမာရေး	အမှတ် ခပ်ပါ	ဘာသာရေးအဆောက် အအုံများ	အမှတ် ခြစ်ပါ
အထက်တန်းကျောင်း	<input type="checkbox"/>	ဆေးရုံ	<input type="checkbox"/>	ဓေတီ	<input checked="" type="checkbox"/>
အလယ်တန်းကျောင်း	<input checked="" type="checkbox"/>	ကျန်းမာရေးဌာန	<input type="checkbox"/>	ဘုန်းကြီးကျောင်း	<input checked="" type="checkbox"/>
မူလတန်းကျောင်း	<input type="checkbox"/>	ကျန်းမာရေးဌာနခွဲ	<input type="checkbox"/>	ဟိန္ဒူဘုရားကျောင်း	<input type="checkbox"/>
မူကြိုကျောင်း	<input checked="" type="checkbox"/>	ဆေးပေးခန်း	<input checked="" type="checkbox"/>	ခရစ်ယာန်ကျောင်း	<input type="checkbox"/>
အခြား	<input type="checkbox"/>	အခြား	<input type="checkbox"/>	ဗလီ	<input type="checkbox"/>
				အခြား	<input type="checkbox"/>
မှတ်ချက် အခြေခံအဆောက်အအုံ		မှတ်ချက်		မှတ်ချက်	

(ဂ) ကျွမ်းကျင်သူများမှတ်တမ်း (ကျေးရွာတွင်နေထိုင်သော သို့မဟုတ် တခြားရွာမှလာရောက်သောကျွမ်းကျင်သူများ)

(၁) စာသင်ကျောင်း			(၂) ကျန်းမာရေး			(၃) လက်မှုပညာရှင်		
	ရွာတွင်နေထိုင်သူ	အခြားရွာမှလာသူ		ရွာတွင်နေထိုင်သူ	အခြားရွာမှလာသူ		ရွာတွင်နေထိုင်သူ	အခြားမှလာသူ
မူလတန်းပြဆရာ/မ	<input checked="" type="checkbox"/>	<input checked="" type="checkbox"/>	ဆရာဝန်	<input type="checkbox"/>	<input type="checkbox"/>	လက်သမား	<input checked="" type="checkbox"/>	<input type="checkbox"/>
အထက်တန်းပြဆရာ/မ	<input type="checkbox"/>	<input type="checkbox"/>	လက်ထောက်ကျန်းမာရေးမှူး	<input type="checkbox"/>	<input type="checkbox"/>	ပန်းရံ	<input checked="" type="checkbox"/>	<input type="checkbox"/>
အလယ်တန်းပြဆရာ/မ	<input checked="" type="checkbox"/>	<input checked="" type="checkbox"/>	အမျိုးသမီးကျန်းမာရေးဆရာမ	<input type="checkbox"/>	<input type="checkbox"/>	လျှပ်စစ်ကျွမ်းကျင်၊ မီးသမား	<input type="checkbox"/>	<input type="checkbox"/>
မူကြိုဆရာ/မ	<input checked="" type="checkbox"/>	<input type="checkbox"/>	သားဖွားဆရာမ	<input type="checkbox"/>	<input checked="" type="checkbox"/>	ရေပိုက်သွယ်သူ	<input type="checkbox"/>	<input type="checkbox"/>
အခြား	<input type="checkbox"/>	<input type="checkbox"/>	ပြည်သူ့ကျန်းမာရေးလုပ်သား	<input checked="" type="checkbox"/>	<input type="checkbox"/>	စက်ပြင်ဆရာ	<input checked="" type="checkbox"/>	<input type="checkbox"/>
မှတ်ချက်			မှတ်ချက်			မှတ်ချက်		

(ဃ) ကျေးရွာသို့ ရောက်ရှိနိုင်သည့်လမ်းအခြေအနေ / ကျေးရွာတစ်ရွာသည် ၎င်း၏ကျေးရွာအုပ်စုနှင့် ဆက်သွယ်ထားသောလမ်းအခြေအနေ (အောက်ပါတို့ကိုဝိုင်းပါ)

ကျောက်ကြမ်းလမ်း ကတ္တရာလမ်း ကွန်ကရစ်လမ်း မော်တော်ဆိုင်ကယ်လမ်း
 ကျောက်ခင်းလမ်း မြေသားလမ်း လူသွားလမ်း အခြား _____

(င) ကျေးရွာဖွံ့ဖြိုးမှုစီမံချက်

ဝိုင်းပါ

(၁) လူထုပဟိုပြုစီမံကိန်းမစတင်မှီ ဤကျေးရွာတွင်ကျေးရွာဖွံ့ဖြိုးမှု

ရှိပါသည်။ မရှိပါ/မသိပါ

စီမံချက်ရှိခဲ့ပါသလား?

(၂) ရှိခဲ့ပါလျှင် ဤစီမံချက်ကို မည်သည့် ခုနှစ်တွင်ပြင်ဆင်ခဲ့ပါသနည်း?

~~၂၀၀၀~~
 နှစ်-----/မသိပါ

(၃) ဤစီမံချက်ကို မြို့နယ်မှအတည်ပြုခဲ့ပါသလား?

ပြုခဲ့ပါသည်။ မပြုခဲ့ပါ / မသိပါ

(စ) ဝမ်းအကွာအဝေး

(၁) ဤကျေးရွာ၏ပဟိုမှ၎င်းကျေးရွာအုပ်စု၏ပဟိုအထိခရီးမိုင်မည်မျှကွာဝေးသနည်း? မိုင်-----/မသိပါ

(၂) ဤကျေးရွာမှ ၎င်းကျေးရွာအုပ်စုပဟိုအထိသွားလာရာတွင်ကြာမြင့်သည့်အချိန်။

ခြောက်သွေ့ရာသီတွင်ကြာချိန်-----၁၀-----ထော်လာရီ/မော်တော်ဆိုင်ကယ်/ခြေလျင်/လား/မော်တော်ဘုတ်/
အခြား-----

မိုးရာသီတွင်ကြာချိန်-----၁၅-----ထော်လာရီ/မော်တော်ဆိုင်ကယ်/ခြေလျင်/လား/မော်တော်ဘုတ်/
အခြား-----

(ဆ) ပတ်ဝန်းကျင်ဆိုင်ရာသဘာဝဘေးအန္တရာယ်

ဤကျေးရွာတွင်ရေကြီးခြင်းကဲ့သို့ သဘာဝဘေးအန္တရာယ်ကျရောက်ဖူးခြင်း ရှိပါသလား။

မရှိပါ ရှိပါသည် ရှိလျှင်ဖော်ပြပါ-----

(ဇ) ကျေးရွာတွင် ဖွဲ့စည်းထားသော အဖွဲ့အစည်းများ

လူထုပဟိုပြုစီမံကိန်းမတိုင်မီ ဤကျေးရွာတွင် ကျေးရွာဖွံ့ဖြိုးရေးအတွက် အစိုးရ(သို့)ရွာသားများကိုယ်တိုင်(သို့) စီမံကိန်းတစ်ခုခုမှ ဖွဲ့စည်းထားသည့် အဖွဲ့အစည်းများရှိပါသလား။

(၁) ၆ ခါးကိုင် နီမာ နီနီ

(၂) -----

(ဈ) အထွေထွေအုပ်ချုပ်ရေး ဦးစီးဌာန (GAD) မှ မှတ်တမ်းတင်ထားခြင်း

ဤကျေးရွာသည် အထွေထွေအုပ်ချုပ်ရေး ဦးစီးဌာန (GAD) မှ မှတ်တမ်းတင်ထားမှု ရှိပါသလား။

မရှိပါ ရှိပါသည်

ကျေးရွာခေါင်းဆောင်

အမည် ဒေါ်မာမာ

လက်မှတ် [Signature] နေ့စွဲ 22.5.2019

လူထုစည်းရုံးရေးမှူး

အမည် မောင်စန်းတင်

လက်မှတ် [Signature] နေ့စွဲ 22.5.2019

၁၀။ ကျေးရွာဖွံ့ဖြိုးရေးဦးစားပေးအစီအစဉ် (PC 3)

ပုံစံ - ၈-၃ ကျေးရွာဖွံ့ဖြိုးရေး ဦးစားပေးအစီအစဉ် (Form PC 3)

လမ်းညွှန်ချက်၊ အဆင့်(၃)ကျေးရွာဖွံ့ဖြိုးရေးမှန်းချက်အစည်းအဝေးပြီးဆုံးသောအခါ ကျေးရွာစီမံကိန်း အထောက်အကူပြု ကော်မတီသည် လူထုစည်းရုံးရေးမှူးအကူအညီဖြင့် ဤပုံစံကိုပြည့်စုံအောင် ဖြည့်သွင်းရမည်။			
လူထုစည်းရုံးရေးမှူး/ဝန်ထမ်း အမည် ရော်ဘိုင်းစိန်			
နေ့စွဲ ၃၀. ၅. ၂၀၁၉	စက်ဝန်းအား အမှတ်ခြစ်ပါ (✓) □ စက်ဝန်း(၀) ▣စက်ဝန်း(၂) □ စက်ဝန်း(၃) □ စက်ဝန်း(၄)		
ပြည်နယ်/တိုင်း ကရင်	မြို့နယ် ပျဉ်းခွဲ	ကျေးရွာအုပ်စု တာတရှား	ကျေးရွာ တာတရှားဒါလယ်

က။ အခက်အခဲအတားအဆီးများအားဆွေးနွေးခြင်း - ယခုလက်ရှိအခြေအနေတွင်ဤကျေးရွာဖွံ့ဖြိုးတိုးတက်ရေးအတွက် အဓိကအခက်အခဲအတားအဆီးများသည် မည်သည့်များဖြစ်ပါသနည်း။ (အမျိုးသား/သမီး အနည်းဆုံးအခက်အခဲ ၅ ခုစီဖော်ပြပါ)

အုပ်စုဖွဲ့ဆွေးနွေးမှုများမှ တင်ပြသောအခက်အခဲအတားအဆီးများ	
၁။ ကျောင်းခြံစိုင်းမှုမရှိသောကြောင့် ကလေးများ အတွက်လုံခြုံမှုမရှိခြင်းနှင့်	<input type="checkbox"/> ကျား <input type="checkbox"/> မ <input type="checkbox"/> ကျား+မ
၂။ လမ်းပန်းဆက်သွယ်ရေးမကောင်းသောကြောင့်အားလုံးအကျိုးမရှိကြောင်း။	<input type="checkbox"/> ကျား <input type="checkbox"/> မ <input type="checkbox"/> ကျား+မ
၃။ စွန့်စားရန်ခက်ခဲသော လူ့စွန့်စားမှုမရှိသောကြောင့် ရေအောက်အောက်ရှိခြင်း။	<input type="checkbox"/> ကျား <input type="checkbox"/> မ <input type="checkbox"/> ကျား+မ
၄။ ဆရာ/ဆရာမများအတွက်တည်းခိုရာရာအခက်အခဲရှိခြင်း။	<input type="checkbox"/> ကျား <input type="checkbox"/> မ <input type="checkbox"/> ကျား+မ
၅။ လူ့စွန့်စားမှုမရှိသောကြောင့် ဥပဒေအားလုံးအကျိုးမရှိခြင်း။	<input type="checkbox"/> ကျား <input type="checkbox"/> မ <input type="checkbox"/> ကျား+မ

ခ။ မျှော်မှန်းခြင်း- နောင်လာမည့် (၅)နှစ် အတွင်း ကျေးရွာဖွံ့ဖြိုးရေး မျှော်မှန်းလျာထားချက်များအား တင်ပြပါ။

အုပ်စုဖွဲ့ဆွေးနွေးမှုများမှ တင်ပြသောအခက်အခဲအတားအဆီးများ	
၆။ မြစ်ပျဉ်း ရေအတွက်အညီညွတ်စွာ ရရှိရန်။	<input type="checkbox"/> ကျား <input type="checkbox"/> မ <input type="checkbox"/> ကျား+မ
၇။ လျှပ်စစ်ဓာတ်ရရှိရေး လူမှုအကျိုးအမြတ်ဖြစ်စေရန်။	<input type="checkbox"/> ကျား <input type="checkbox"/> မ <input type="checkbox"/> ကျား+မ
၈။ ပညာရေး၊ လက်ပွမ်း ဖွံ့ဖြိုး လူ့စွန့်စားမှုများအားလုံးအကျိုးမရှိခြင်း။	<input type="checkbox"/> ကျား <input type="checkbox"/> မ <input type="checkbox"/> ကျား+မ
၉။ ရေ၊ လျှပ်စစ်ဓာတ်အား ခိုင်ခံ့စေရန်။	<input type="checkbox"/> ကျား <input type="checkbox"/> မ <input type="checkbox"/> ကျား+မ
	<input type="checkbox"/> ကျား <input type="checkbox"/> မ <input type="checkbox"/> ကျား+မ

ပုံစံ - ၀-၃ ကျေးရွာဖွံ့ဖြိုးရေး ဦးစားပေးအစီအစဉ် (Form PC 3)

လမ်းညွှန်ချက်၊ အဆင့်(၃)ကျေးရွာဖွံ့ဖြိုးရေးမှန်းချက်အစည်းအဝေးပြီးဆုံးသောအခါ ကျေးရွာစီမံကိန်း အထောက်အကူပြု ကော်မတီသည် လူထုစည်းရုံးရေးမှူးအကူအညီဖြင့် ဤပုံစံကိုပြည့်စုံအောင် ဖြည့်သွင်းရမည်။	
လူထုစည်းရုံးရေးမှူး/ဝန်ထမ်း အမည် စန်သန်းတင်ဦ	
နေ့စွဲ ၃၀.၅.၂၀၁၉	စက်ဝန်းအား အမှတ်ခြစ်ပါ (✓) <input type="checkbox"/> စက်ဝန်း(၁) မစက်ဝန်း(၂) <input type="checkbox"/> စက်ဝန်း(၃) <input type="checkbox"/> စက်ဝန်း(၄) <input type="checkbox"/>
ပြည်နယ်/တိုင်း ကရင်	မြို့နယ် မျိုးဦး
ကျေးရွာအုပ်စု သာကရား	ကျေးရွာ သာကရား၊ အယ်

က။ အခက်အခဲအတားအဆီးများအားဆွေးနွေးခြင်း - ယခုလက်ရှိအခြေအနေတွင်ဤကျေးရွာဖွံ့ဖြိုးတိုးတက်ရေးအတွက် အဓိကအခက်အခဲအတားအဆီးများသည် မည်သည်များဖြစ်ပါသနည်း။ (အမျိုးသား/သမီး အနည်းဆုံးအခက်အခဲ ၅ ခုစီဖော်ပြပါ)

အုပ်စုဖွဲ့ဆွေးနွေးမှုများမှ တင်ပြသောအခက်အခဲအတားအဆီးများ	
၁။ ရွေး ဖြေ ဖြေ ဖြေ တွင် အစွမ်းများ ကျားစွာ ရှားပါးစွာ ကြီးကြပ် ထားပြီး အခက်အခဲရှိ ဖြစ်ပါသည်။	မကျား <input type="checkbox"/> မ ကျား + မ <input type="checkbox"/>
၂။ စိုက်ပျိုးရေးအတွက် အခွင့်အလမ်း မရဘဲ ရှိသောကြောင့် စိုက်ပျိုး ရေး အတွက် အခက်အခဲရှိ ဖြစ်ပါသည်။	မကျား <input type="checkbox"/> မ ကျား + မ <input type="checkbox"/>
၃။ မူပိုင်ခွင့် အခက်အခဲ ရှိသောကြောင့် မိုးရေချိန်	<input type="checkbox"/> မကျား <input type="checkbox"/> မ ကျား + မ <input type="checkbox"/>
၄။ မိုး ပတ် ရှိသောကြောင့် အိုင်ရေ၊ အာဆီရစ် အစား အစာ ပြုစုခြင်း။	<input type="checkbox"/> မကျား <input type="checkbox"/> မ ကျား + မ <input type="checkbox"/>
	<input type="checkbox"/> မကျား <input type="checkbox"/> မ ကျား + မ <input type="checkbox"/>

ခ။ မျှော်မှန်းခြင်း- နောင်လာမည့် (၅) နှစ် အတွင်း ကျေးရွာဖွံ့ဖြိုးရေး မျှော်မှန်းလျာထားချက်များအား တင်ပြပါ။

အုပ်စုဖွဲ့ဆွေးနွေးမှုများမှ တင်ပြသောအခက်အခဲအတားအဆီးများ	
၁။ အကျိုးအမြတ်များ အတွက် အခွင့်အလမ်း မရှိပါ။	<input type="checkbox"/> မကျား <input type="checkbox"/> မ ကျား + မ <input type="checkbox"/>
၂။ ရွေး ဖြေ ဖြေ ဖြေ အခွင့်အလမ်း မရှိပါ။	မကျား <input type="checkbox"/> မ ကျား + မ <input type="checkbox"/>
၃။ ယင်းပုံစံ အစီအစဉ် ပြုစုခြင်း မရှိပါ။	<input type="checkbox"/> မကျား <input type="checkbox"/> မ ကျား + မ <input type="checkbox"/>
၄။ ကျေးရွာအတွက် အခက်အခဲ ရှိ လျှောက် ရှိ ရခြင်း ဖြစ်ပါသည်။	<input type="checkbox"/> မကျား <input type="checkbox"/> မ ကျား + မ <input type="checkbox"/>
၅။ အစီအစဉ် များ ရရှိခြင်း မရှိပါ။	မကျား <input type="checkbox"/> မ ကျား + မ <input type="checkbox"/>

၈။ လူထုစီမံကိန်း၏ လာမည့် (၄) နှစ်အတွက် အကျုံးဝင်သော ဦးစားပေး ဖွံ့ဖြိုးတိုးတက်မှု လုပ်ငန်း အစီအစဉ်များအားဖော်ပြပါ။

ဦးစားပေး အဆင့် သတ်မှတ်ချက်	ကျေးရွာအတွက် ဦးစားပေး ဖွံ့ဖြိုးတိုးတက်မှု လုပ်ငန်းစဉ်များ	အဆိုပြုသူ (အမျိုးသားများ/ အမျိုးသမီးများ/ အမျိုးသား+ အမျိုးသမီး)	အခန်းကဏ္ဍ	ခန့်မှန်း ကုန်ကျစရိတ်	အကျိုးခံစားခွင့်ရှိသူ ခန့်မှန်းခြေအရေအတွက်		
					ကျား	မ	ပေါင်း
၁	ရွာတွင်း ကျောက်ရေဖွဲ့သား လမ်း။	က + မ	လမ်း ဝန်ဆောင်မှု	၁၇၅ ဘီနီ	၅၆၃	၅၆၆	၁၁၂၉
၂	ကုန်ရောင်းခါး ချောင်းကျောက် ရေဖွဲ့သား လမ်း။	က + မ	။	၆၀ ဘီနီ	။	။	။
၃	ကျောင်း ခြံစည်း ရှိ အုတ်စိုက် တိုင်း ကာကွယ်။	က + မ	ပညာရေး	၂၀၀ ဘီနီ	။	။	။
၄	မူကြို ကျောင်း ပြုပြင် တိုး ခဲ့။	က + မ	။	၈၀ ဘီနီ	။	။	။
၅	တက္ကသိုလ် အထက်တန်း နှင့် အထက်တန်း အထက်တန်း	က + မ	လမ်း တိုး ဆက်သွယ်ရေး	၅၀ ဘီနီ	။	။	။

၉။ လူထုစီမံကိန်း၏ လာမည့် (၄) နှစ်အတွက် အကျုံးမဝင်သော ဦးစားပေး ဖွံ့ဖြိုးတိုးတက်မှု လုပ်ငန်း အစီအစဉ်များအားဖော်ပြပါ။

အဆင့်	ကျေးရွာအတွက် ဦးစားပေး ဖွံ့ဖြိုး တိုးတက်မှု လုပ်ငန်းစဉ်များ	အဆိုပြုသူ (အမျိုးသားများ/ အမျိုးသမီးများ/ အမျိုးသား+ အမျိုးသမီး)	အခန်းကဏ္ဍ
၁	အမျိုးသား အင်အားစု	မ	
၂	ကျေးရွာ အဖွဲ့အစည်း	က	
၃	ရွာထဲ အဖွဲ့အစည်း	က	
၄			
၅			

ခေါင်းဆောင်၊ ကျေးရွာစီမံကိန်းအထောက်အကူပြုကော်မတီမှ အတည်ပြုသည်။

အမည် ----- ဦး မောင် ----- လက်မှတ် ----- မောင် ----- နေ့စွဲ ----- ၂၀၂၀ ခု ဇူလိုင် ၂၀ ရက် -----

၈။ လူထုစီမံကိန်း၏ လာမည့် (၄) နှစ်အတွက် အကျုံးဝင်သော ဦးစားပေး ဖွံ့ဖြိုးတိုးတက်မှု လုပ်ငန်း အစီအစဉ်များအားဖော်ပြပါ။

ဦးစားပေး အဆင့် သတ်မှတ်ချက်	ကျေးရွာအတွက် ဦးစားပေး ဖွံ့ဖြိုးတိုးတက်မှု လုပ်ငန်းစဉ်များ	အဆိုပြုသူ (အမျိုးသားများ/ အမျိုးသမီးများ/ အမျိုးသား+ အမျိုးသမီး)	အခန်းကဏ္ဍ	ခန့်မှန်း ကုန်ကျစရိတ်	အကျိုးခံစားခွင့်ရှိသူခန့်မှန်းခြေအရေအတွက်		
					ကျား	မ	ပေါင်း
၃၆	တာဝန်၊ အလယ် - ထိုအုပ်စုအဖွဲ့အစည်း။	၈+၆	လမ်းပန်းဆက်သွယ်ရေး	၇၅၀၀၀၀	၅၆၃	၅၆၆	၁၁၂၉
၂၇	ဒေသဆိုင်ရာ အဖွဲ့အစည်း။	၈+၆	ကျေးဇူးတော်အဖွဲ့အစည်း	၂၀၀၀၀၀	၂	၂	၂
၃၈	အုပ်စုအဖွဲ့။	၈+၆	စီးပွားရေး	၂၈၀၀၀၀	၂	၂	၂
၄၉	တာဝန်၊ အလယ် - တာဝန်၊ အကျိုးအမြတ်အဖွဲ့အစည်း။	၈	လမ်းပန်းဆက်သွယ်ရေး	၄၀၀၀၀၀	၂	၂	၂
၅	ကျေးရွာအတွက် အကျိုးအမြတ်အဖွဲ့အစည်း။						

၉။ လူထုစီမံကိန်း၏ လာမည့် (၄) နှစ်အတွက် အကျုံးမဝင်သော ဦးစားပေး ဖွံ့ဖြိုးတိုးတက်မှု လုပ်ငန်း အစီအစဉ်များအားဖော်ပြပါ။

အဆင့်	ကျေးရွာအတွက် ဦးစားပေး ဖွံ့ဖြိုးတိုးတက်မှု လုပ်ငန်းစဉ်များ	အဆိုပြုသူ (အမျိုးသားများ/ အမျိုးသမီးများ/ အမျိုးသား+ အမျိုးသမီး)	အခန်းကဏ္ဍ
၁			
၂			
၃			
၄			
၅			

ခေါင်းဆောင်၊ ကျေးရွာစီမံကိန်းအထောက်အကူပြုကော်မတီမှအတည်ပြုသည်။

အမည် ----- ဒေါ်မူလေ ----- လက်မှတ် ----- လေ ----- နေ့စွဲ ----- ၂၀၂၁.၅.၂၀.၁၉ -----

၁၁။ အစည်းဝေးမှတ်တမ်းများ

အစည်းအဝေးမှတ်တမ်း

ကျေးဇူးအမည် - တာကရားအလယ်

အချိန်/နေ့ရက်-

ကျေးဇူးအုပ်စုအမည်- တာကရ

နေရာ



- ဘုန်းကြီးကျောင်း

အစည်းအဝေးပြုလုပ်ရခြင်းအကြောင်းအရာ ပ + ၉ အစည်းအဝေး

ဆွေးနွေးချက်နှင့် ဆုံးဖြတ်ချက်

ပထမဦးစွာ အစည်းအဝေးတက်ရောက်လာသူများ
 စာရင်းကို PC-11 နဲ့ ကောက်ယူခဲ့သည်။ ဖြိုးနောက်အစည်းအ
 ဝေး ဖြုတ်ယူပုံ ရခြင်း၏ ရည်ရွယ်ချက်ကို ရှင်းပြခဲ့သည်။
 ဖြိုးနောက်ကျေးဇူးစာအုပ်ဖွဲ့စည်းမှု အဖွဲ့မှာ ဝကားဖြောကြား
 သို့သည်။ ဖြောကြားသည်မှာ - မန္တလေးစီမံကိန်းလုပ်ငန်းဆွဲမရ
 သို့ပါဘူး။ ဒီဒီမှာတော့ ရန်ပုံငွေဝေခွဲတဲ့အခါ ဣန္ဒိဝက်တို့ရ
 သို့ရင် သည်းလုံး ဒီဒီနားလုံး အတူတကွလည်း ဝါးပါထဲဝေး
 ကြဖို့တိုက်တွန်းချင်ပါတယ်။ ဒီနေ့အစည်းအဝေးကိုလည်း
 တက်ကြွစွာ ဆွေးနွေးလေကြဖို့တိုက်တွန်းဖြောကြားရင် နိဂုံး
 ပြုပါမယ်။ ဖြိုးနောက် (၁၁) ဝါးထမ်းမှ စီမံကိန်းအကြောင်း
 ဖြစ်သည် ဝိတ်ဆက်ချက်များဖြောဖြောလေးဖြိုး နှစ်သူ၊ ဘား
 မှာမှ စတင်လည်း ချက်များ၊ ဝိသုဒ္ဓါဝေးခြင်းဖြင့် အပြန်အလှန်
 ဆွေးနွေးခဲ့ကြသည်။ ဖြိုးနောက် PRA Tools (B) ၃ ကို

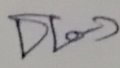
အစားစိတ်ဖြန်လည်အေးအေး အတည်ဖြည့်ကြသည်။ ကျား၊ မ
 အဖွဲ့ ခွဲကအစက်အခဲ၊ ပြဿနာ၊ မျှော်မှန်းချက်၊ လုပ်ငန်းစဉ်
 များကို အေးအေးစွာ စီစဉ်သည်။ အေးအေးချက်မှ ရယူလာတာလုပ်ငန်း
 စွဲများကို စွာအသုံးပြု မစေနိုင်ဖြစ် ဦးစားပေးလုပ်ငန်းစွဲအေး
 ချက်စီကြသည်။ စီမံကိန်းမှ အကျိုးဝင်၊ မထင်လုပ်ငန်းများ အား
 ဝန်ထမ်းမှ ပြုစုပေးတင်ပြစေသည်။ အကဲအတွက်အကြောင်း
 ကိုလည်း အစားစိတ်ဖြန်ပြုပေးသည်။ ကျေးရွာစီမံခန့်ခွဲမှု
 အဖွဲ့များ အားဖြန်လည် အတည်ဖြည့်ကြသည်။ ကျေးရွာစီ
 မံခန့်ခွဲမှုအဖွဲ့ဝင်များ၏ အာဝဏ်အကျိုးဝင်မှုများ ၊ အောင်ချက်၊
 ရောင်ချက် အချက်များကို ဖြောင့်မတ်စွာ စီစဉ်သည်။ ဖြိုးနောက်ကျေးရွာ
 စီမံအောက်ပုဂ္ဂိုလ်မှ ပြောပေးတင်စကား ဖြောင့်မတ်ဖြိုး မှတ်တမ်း
 စိတ်ပိုချက်ကအစည်းအဝေးကို အောင်မြင်စွာ ပြီးစီး
 ခဲ့သည်။

မှတ်တမ်းပြုသူ - အပည် - ဇော်စန်တင်ဇွန် လက်မှတ် -  ရက်ရက် - ၃၀.၅.၂၀၁၄
 အတည်ပြုသူ - အပည် - ဇော်စန်တင်ဇွန် လက်မှတ် -  ရက်ရက် - ၃၀.၅.၂၀၁၄

၁၂။ ကဏ္ဍအလိုက်ဦးစားပေးဖွံ့ဖြိုးရေးလုပ်ငန်းစဉ်များ

နံပါတ်	ဦးစားပေးအမျိုးအစား	လုပ်ငန်းအမျိုးအစား	အဆိုပြုသူ			ခုနှစ်	စာရင်းအမျိုးအစား (၂၀၁၂-၂၀၁၃)	မှတ်ချက်
			ကျား	မ	ကျား/မ			
တက္ကသိုလ်တန်း၊ ဝန်ထမ်းတိုးတက်ရေး၊ အခြားပညာရေး	၁။	ရွာတွင်း ကျောက်ကျောက်အိမ်အားလမ်း			✓	၂၀၁၉	၀၀၁/၀၀၁	
	၂။	ကန်၏ဝါး၊ ရွာဝင်ကျောက်ကျောက်အိမ်အားလမ်း			✓	"	"	
	၃။	တက္ကသိုလ် - ဦးမရွာချင်း ဆက်လမ်း။			✓	၂၀၂၀	"	
	၄။	တက္ကသိုလ် - ဆိုင်အုတ်ရွာချင်း ဆက်လမ်း။			✓	"	"	
	၅။	ဝိပဿနာ သွယ်တန်း ခြင်း။			✓	၂၀၂၁	"	
	၆။	လှုပ်ခတ်ခြင်း			✓	၂၀၂၁	"	
	၇။	တက္ကသိုလ် - တက္ကသိုလ်အောက်ရွာချင်း ဆက်လမ်း	✓			၂၀၂၂	၀၀၁	
အခြားပညာရေး	၁။	ကျောင်းခြံအုတ် ရိုးအုတ်တံတိုင်း ကာရန်။			✓	၂၀၂၀	၀၀၁/၀၀၁	
	၂။	မူကြိုကျောင်းဖြူဖြူတိုင်းချဲ့။			✓	၂၀၂၀	"	
အခြားပညာရေး	၁။	အမျိုးတစ်စက်ချုပ်သစ်တန်း။		✓				
	၂။	မွေးမြူရေး သစ်တန်း။	✓					မှတ်ချက်/မွေးမြူရေး
	၃။	ငိုက်ပျိုးရေး သစ်တန်း။	✓					"

