



ပြည်ထောင်စုမြန်မာနိုင်ငံတော်အစိုးရ  
 ခိုက်ပျိုးရေး၊ မွေးမြူရေးနှင့် ဆည်မြောင်းဝန်ကြီးဌာ  
 ကျေးလက်ဒေသဖွံ့ဖြိုးတိုးတက်ရေးဦးစီးဌာန

National Community Driven Development Project  
 လူထုမဟိုပြုခီမိကိန်း၊ လှိုင်းဘွဲမြို့နယ်

ကျေးရွာဖွံ့ဖြိုးရေးအစီအစဉ်



တာကရားကျေးရွာအုပ်စု  
 ရွှေအိမ် (ထီးဝါးခို)ကျေးရွာ

## မာတိကာ

### စဉ်    အကြောင်းအရာစာမျက်နှာ

၁။	လှိုင်းဘွဲ့မြို့နယ်အခြေပြမြေပုံ .....	၁
၂။	ကျေးရွာမြေပုံ (တည်နေရာ) .....	၂
၃။	အုပ်စုတွင်ပါဝင်သောကျေးရွာများစာရင်း .....	၃
၄။	ကျေးရွာအခြေခံအချက်အလက်များ (ကျေးရွာသမိုင်းကြောင်း) .....	၄
၅။	လူထုပူးပေါင်းပါဝင်သောလူမှုဆန်းစစ်ခြင်းနှင့် အကဲဖြတ်ခြင်း လုပ်ငန်းစဉ် (PSA/PRA) အကျဉ်းချုပ်ဇယား .....	၆
၆။	ကျေးရွာဖွံ့ဖြိုးရေးအစီအစဉ်အတွက်အသုံးပြုခဲ့သော PRA tools တစ်ခုချင်းစီအတွက်သုံးသတ်ချက်များ	
	၁။ကျေးရွာလူမှုရေးနှင့်အရင်းအမြစ်ပြမြေပုံ(Social Map).....	၇
	၂။ရာသီခွင်ပြပြကွဲဒီဇိုင်း(Seasonal Cleander).....	၉
	၃။ဥစ္စာနေကြွယ်ဝမှုပြဇယား (Wealth Ranking).....	၁၁
	၄။ ကျား၊မပင့်ကူအိမ်သုံးသပ်ခြင်း(Cob Web).....	၁၃
	၅။အရင်းအမြစ်အသုံးချမှုပုံစံပြဇယား(Asset Mapping).....	၁၅
	၆။အဖွဲ့အစည်းချိတ်ဆက်မှုပြဇယား (Veen Diagram).....	၁၈
၇။	ကော်မတီဝင်များရွေးချယ်ခြင်းနှင့် ကျေးရွာဖွံ့ဖြိုးရေးအစီအစဉ် ဆောင်ရွက်မှုမှတ်တမ်း .....	၂၁
၈။	ကျေးရွာအချက်အလက်များ(PC 1) .....	၂၂
၉။	စီမံကိန်းစက်ဝန်းအချိန်ဇယား(PC 2).....	၂၆
၁၀။	ကျေးရွာဖွံ့ဖြိုးရေးဦးစားပေးအစီအစဉ် (PC 3).....	၂၇
၁၁။	အစည်းဝေးမှတ်တမ်းများ .....	၃၂
၁၂။	ကဏ္ဍအလိုက်ဦးစားပေးဖွံ့ဖြိုးရေးလုပ်ငန်းစဉ်များ.....	၃၄

၁။ လိုင်းဘွဲ့မြို့နယ်အခြေပြမြေပုံ

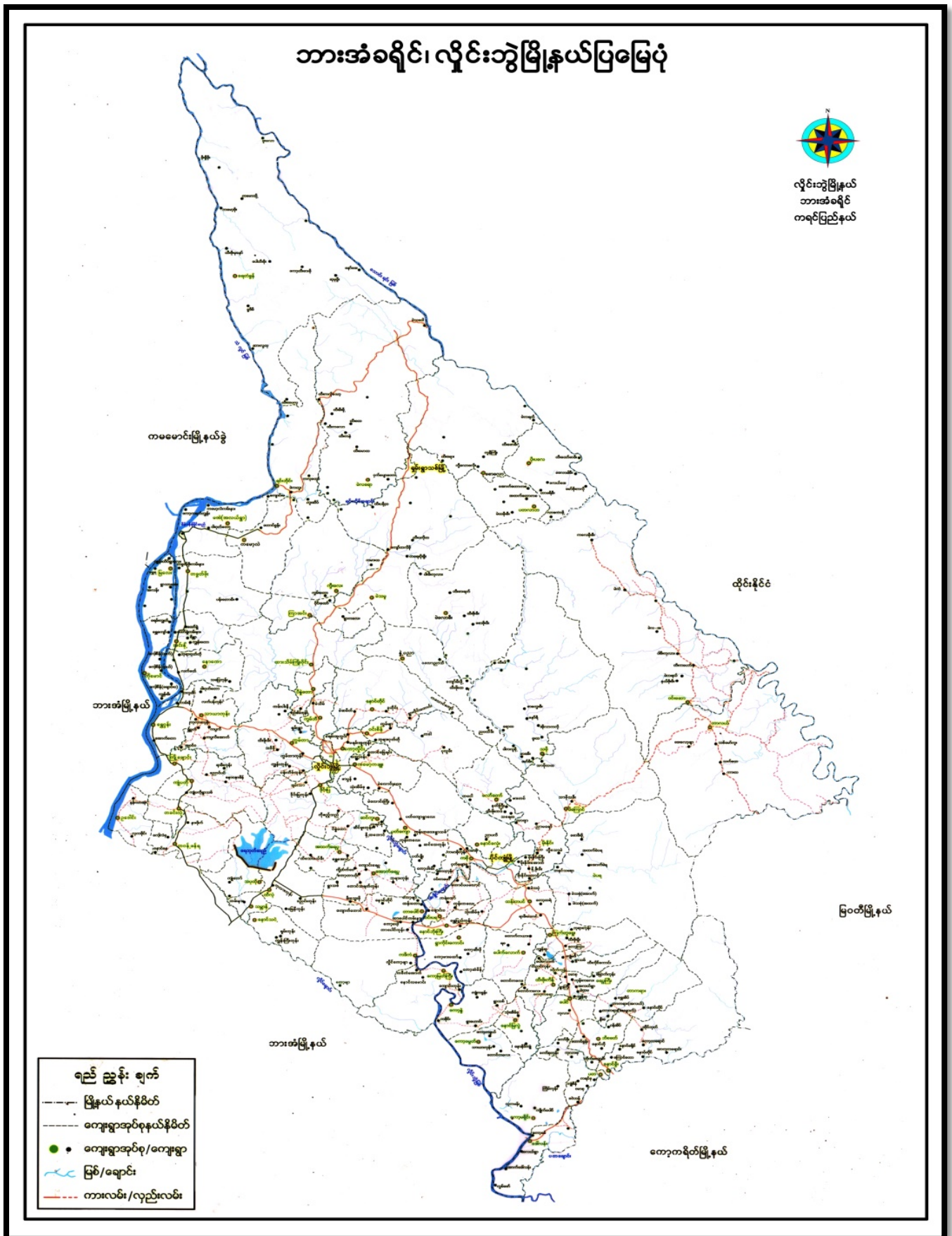

၂။ ကျေးရွာမြေပုံ (တည်နေရာ)

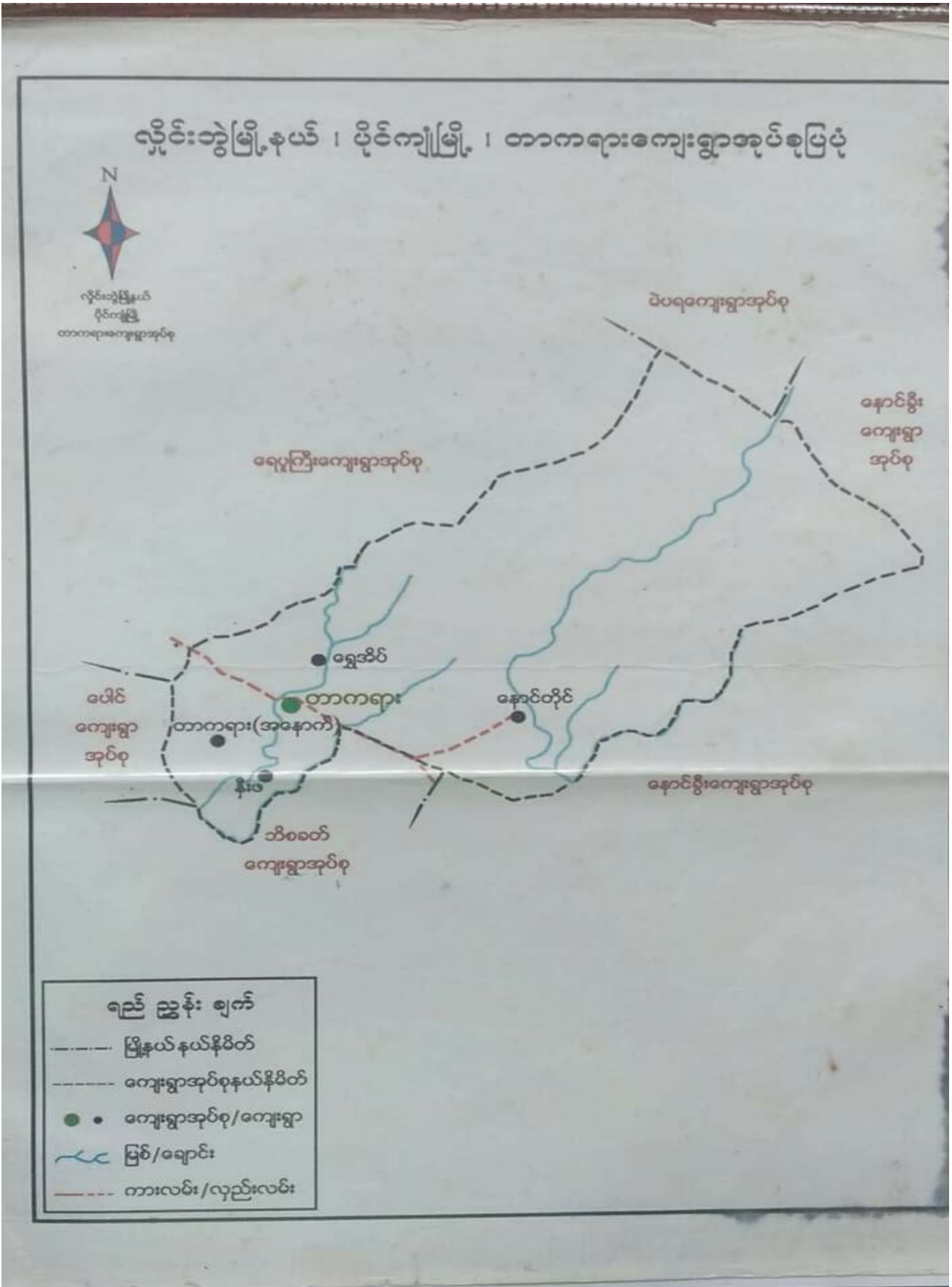



## ၃။ အုပ်စုတွင်ပါဝင်သောကျေးရွာများစာရင်း

- ၁။ နောင်တိုင်ချောင်းဖျား
- ၂။ နီးဖ
- ၃။ တာကရားအလယ်
- ၄။ တာကရားအနောက်
- ၅။ ရွှေအိမ် (ထီးဝါးနီ)

ထီးဝါးခို ရွှေအိပ် သမိုင်း အကျဉ်း

ထီးဝါးခိုရွှေအိပ်တည်ထောင်သောသူမှာ ဦးမောင်ဖေနှင့် ဦးဦးရွှေအိပ်တို့ဖြစ်သည်။ ၁၁၃၁ ခုမှ အဖိုးဦးမောင်ဖေနှင့် ဦးဦးရွှေအိပ်တို့သည် ထီးဝါးခိုရွာ၏ အနောက်ဘက်လယ်ကွင်းပိုင်ဆိုင်ခဲ့ရသောသူများလည်းဖြစ်သည်။ ရွာ၏အရှေ့ဘက်ကွင်းရှိသော မြေလွတ်မြေရိုင်းများအား ရှင်းပစ်ပြီး ကျေးရွာအိမ်များ တည်ဆောက်ကြသည်။ အကိုအကြီးဆုံးဖြစ်သော ဦးမောင်ဖေဦးစီးကွပ်ကဲသောကြောင့် ဦးမရွာဟုခေါ်တွင်ခဲ့သည်ဟု သိလိုက်ရသည်။ ယခုရွာ၏ သက်တမ်းမှာ နှစ်ရာကျော်ရှိခဲ့ပါသည်။ ဦးမ၏သားသမီး မြေးများသည် ဝါးပင်နှင့် သီးနှံပင်များ ခိုက်ပျိုးထားသဖြင့် ရွာကလေးမှာ ဝါးပင်များ သီးနှံပင်များနှင့် ရာသီအလိုက် သီးပင်စားပင်များကို ခိုက်ပျိုးခဲ့သည်။

အိမ်ဆောက်ရာတွင် ဝါးနှင့် ဆောက်လုပ်ရသဖြင့် ရွာသူရွာသားများ ဝါးပင်ကို ဦးစားပေး ခိုက်ပျိုးကြသည်။ ယခုရွာတွင်းရွာဖြင့်လမ်းတစ်လျှောက်တွင် ဝါးပင်များ သာဖြင့်တွေ့ရပါသည်။

ရွာအနီးအနားများ ဝါးလှိုလျှင် ထီးဝါးခိုရွာ၌ ဖာယူရသည် အထိ ဝါးပေါ်နေသည်။ ရေလည်း ပေါ၊ ဝါးလည်း ပေါသောကြောင့် ကရင်တို့အခေါ်မှာ ထီးဝါးခိုရွာဟု အမည်တွင်လာသည်။

ယခုကျန်၊ မာရေဝန်ထမ်းများ ဖာရောက်ပြီး ကျန်၊ မာရေကောက်စာရင်းထဲမှာ ထီးဝါးခိုရွာကို ရွှေအိပ်ရွာဟု တဖန်ဖြန်လည်ခေါ်ဝေါ်ခဲ့ကြသည်။

စာသင်ကျောင်း စတင်တည်ထောင်ခြင်းကို ၁၃၃၆ ခုနှစ်တွင် ထီးဝါးခိုရွာမှာ လူဦးရေတိုးလာသဖြင့် ဦးမောင်ဖေ၏ မြေးဖြစ်ကြသော စောဒိဝေါနှင့် ဒေါ်မပဲတို့ ဦးဆောင်ပြီး ကိုယ်တူကိုယ်တူ ဝါးဖြင့် ဆောက်လုပ်ထားသော စာသင်ကျောင်း တစ်ဆောင်တည်ထောင်ခဲ့သည်။ ခေတ်ကာလမပြိုဖ်သက် ဖြစ်ကြောင့် စာသင်ကျောင်း သက်တမ်း (၄) နှစ်မပြည့် မီ စစ်ဘေးစစ်ဒဏ်ကြောင့် ပျက်စီးခဲ့ရသည်။ ထို့နောက် တဖန် စာသင်ကျောင်း ပြန်လည်တူထောင်



ရန် ဦး ဖ မြေး ဖြစ်ကြသော ဦးစိန်လင်း မောင်၊ ဦးကျားရွှေ၊ ခေါ်မပဲ  
တို့က ဝါးထဲ ကျောင်း က ဖေးတစ်ဆောင်ကို ၁၉၈၂ ခုနှစ် မှာ စတင်  
ဆောက်လုပ်ထားပါသည်။

ခေတ်ကာလပြောင်းလဲလာသည်နှင့်အမျှ ၁၉၈၇ ခုနှစ် မှာ  
ထီးဝါးခိုရွာ လယ်တွင် ကိုယ်ထူ ကိုယ်ထ ကျောင်း၊ ဘစ် ကျောင်း  
တစ်ဆောင် ဆောက်လုပ်ခဲ့ကြသည်။ ယခု- ၂၀၁၅-၂၀၁၆ ခုနှစ်မှာ  
အစိုးရ သိမှတ် ပြုစော ကျောင်း အဖြစ်သို့ ပြောင်းလဲသွားသည်။  
ထီးဝါးခိုရွာ၏ ယူဦး ရေမှာ များ ဖြား ဖြား ဖြား ဖြား ဖြား ဖြား  
လုံး ရှိ ၏ ကျောင်း သား ဦး ရေ မှာ (၅၂) ယောက် ရှိပါသည်။ ထီးဝါးခို  
ရွာတွင် ကရင် လူမျိုး များ သာ ရှေ့ထိုင်ကြသည်။ ဗုဒ္ဓဘာသာကို အ  
များဆုံး ကိုးကွယ်ကြပြီး ခရစ်ယာန်ဘာသာကို အနည်း ယ် ကိုး  
ကွယ် ကြသည်။

အထက်ဖော်ပြပါ အကြောင်းအရာကို စွန့်ခွာပစ်သက်ပြီး  
ကျွန်မတို့ ရွာ၏ လမ်း အခြေအနေ သည် အလွန်သွားလာရခက်ခဲနေ  
ပါသောကြောင့် သွားလာရေး လွယ်ကူ အဆင်ပြေ ရေရန်အတွက်  
လျှောက်ထားရခြင်း ဖြစ်ပါသည်။

၅။ လူထုပူးပေါင်းပါဝင်သောလူမှုဆန်းစစ်ခြင်းနှင့်အကဲဖြတ်ခြင်းလုပ်ငန်းစဉ် အကျဉ်းချုပ်ဇယား

စဉ်	အသုံးပြုခဲ့သော PRA tools များ	ဦးတည်အုပ်စုများ	အစည်းအဝေး		အဓိကဆွေးနွေးချက်များ
			ကျား	မ	
၁	ကျေးရွာအရင်းအမြစ်ပြမြေပုံ (Social Map)	ရပ်မိရပ်ဖ၊ ကော်မတီဝင်များ၊ ကျေးရွာလူထုအားလုံး	၁၇	၃၂	အခြေခံအဆောက်အအုံများ၊ လမ်းပန်းဆက်သွယ်ရေးအခြေအနေ၊ လယ်ယာမြေများ၊ ကျေးရွာရှိသဘာဝအရင်းအမြစ်များ။
၂	ရာသီခွင်ပြပြက္ခဒိန် (Seasonal Calander)	ကော်မတီဝင်များ၊ အမျိုးသားအမျိုးသမီး၊ ဆင်းရဲနွမ်းပါးသူများ	၁၇	၃၂	စိုက်ပျိုးရိတ်သိမ်းကာလ (တောင်ယာ၊ လယ်ယာ) စီးပွားရေးဝင်ငွေရရှိမှု၊ ပွဲတော်ချိန်၊ ရာသီဥတု၊ ကျန်းမာရေးဆိုင်ရာ၊ ရေရရှိမှု။
၃	ဥစ္စာနေကြွယ်ဝမှုပြဇယား (Wealth Ranking)	ချမ်းသာ၊ အလယ်အလတ်၊ နွမ်းပါးသောအုပ်စုများ	၁၇	၃၂	ကျေးရွာလူမှုစီးပွားရေးအခြေအနေ ကိုခွဲခြားသတ်မှတ်နိုင်ရေးအတွက် အခြေခံစံနှုန်းများသတ်မှတ်ရန်၊ လူထုအားလုံးသဘောတူသတ်မှတ်ခြင်း။
၄	ကျားမပင့်ကူအိမ်သုံးသပ်ခြင်း (Cob Web)	ကျေးရွာရှိအမျိုးသားအမျိုးသမီးများ	၁၇	၃၂	အမျိုးသား၊ အမျိုးသမီးများတန်းတူအခွင့်အရေး ရရှိမှုနှင့် မရရှိသည့် အကြောင်းအရာများကိုဖော်ထုတ် ဆွေးနွေးခြင်း။
၅	အရင်းမြစ်အသုံးချမှုပုံစံပြဇယား (Asset Mapping)	ကျေးရွာလူထုအားလုံး	၁၇	၃၂	ကျေးရွာရှိသဘာဝအရင်းအမြစ် များနှင့် လူမှုဆိုင်ရာအရင်းအမြစ် များအားမည်သို့ကအသုံးပြုပြီးမည် သို့ကထိန်းချုပ်ထားရှိခြင်း။
၆	အဖွဲ့အစည်းချိတ်ဆက်မှုပြဇယား	ကျေးရွာအုပ်ချုပ်ရေးအဖွဲ့၊ ကျေးရွာဖွံ့ဖြိုးရေးလုပ်ဆောင် နေသောအဖွဲ့၊ ကျေးရွာလူထု	၁၇	၃၂	ကျေးရွာတွင်းရှိအဖွဲ့အစည်းများနှင့် မည်သို့သောလုပ်ငန်းများအတွက် မည်သည့်အဖွဲ့များနှင့် ချိတ်ဆက် လုပ်ကိုင်ဆောင်ရွက် မှုရှိခြင်း။
၇	ကျေးရွာအခြေခံအချက်အလက် (PC-1)	အမျိုးသား၊ အမျိုးသမီး၊ ကျေးရွာလူထုအားလုံး	၁၇	၃၂	အိမ်ခြေ၊ လူဦးရေ၊ လူမျိုးဘာသာ စသောကျေးရွာအခြေခံအချက် အလက်များဖော်ထုတ်ခြင်း။
၈	အခက်အခဲများ၊ မျှော်မှန်းချက်များ၊ ကျေးရွာဖွံ့ဖြိုးရေးဦးစားပေးလုပ် ငန်းများဖော်ထုတ်ခြင်း (PC-3)	အမျိုးသား၊ အမျိုးသမီး၊ ကျေးရွာလူထုအားလုံး	၁၇	၃၂	ကျေးရွာတွင်ရင်ဆိုင်နေရသောအခက် အခဲများ၊ ကျေးရွာလူထု၏ မျှော်မှန်းချက်များ၊ ကျေးရွာဖွံ့ဖြိုးရေးအတွက် ဦးစားပေးလုပ်ငန်းများဖော်ထုတ်နိုင် ရန်။



၆။ ကျေးရွာဖွံ့ဖြိုးရေးအစီအစဉ်အတွက်အသုံးပြုခဲ့သော PRA tools တစ်ခုချင်းစီအတွက် သုံးသတ်ချက်များ

၁။ ကျေးရွာလူမှုရေးနှင့်အရင်းအမြစ်ပြမြေပုံ (Social Map)

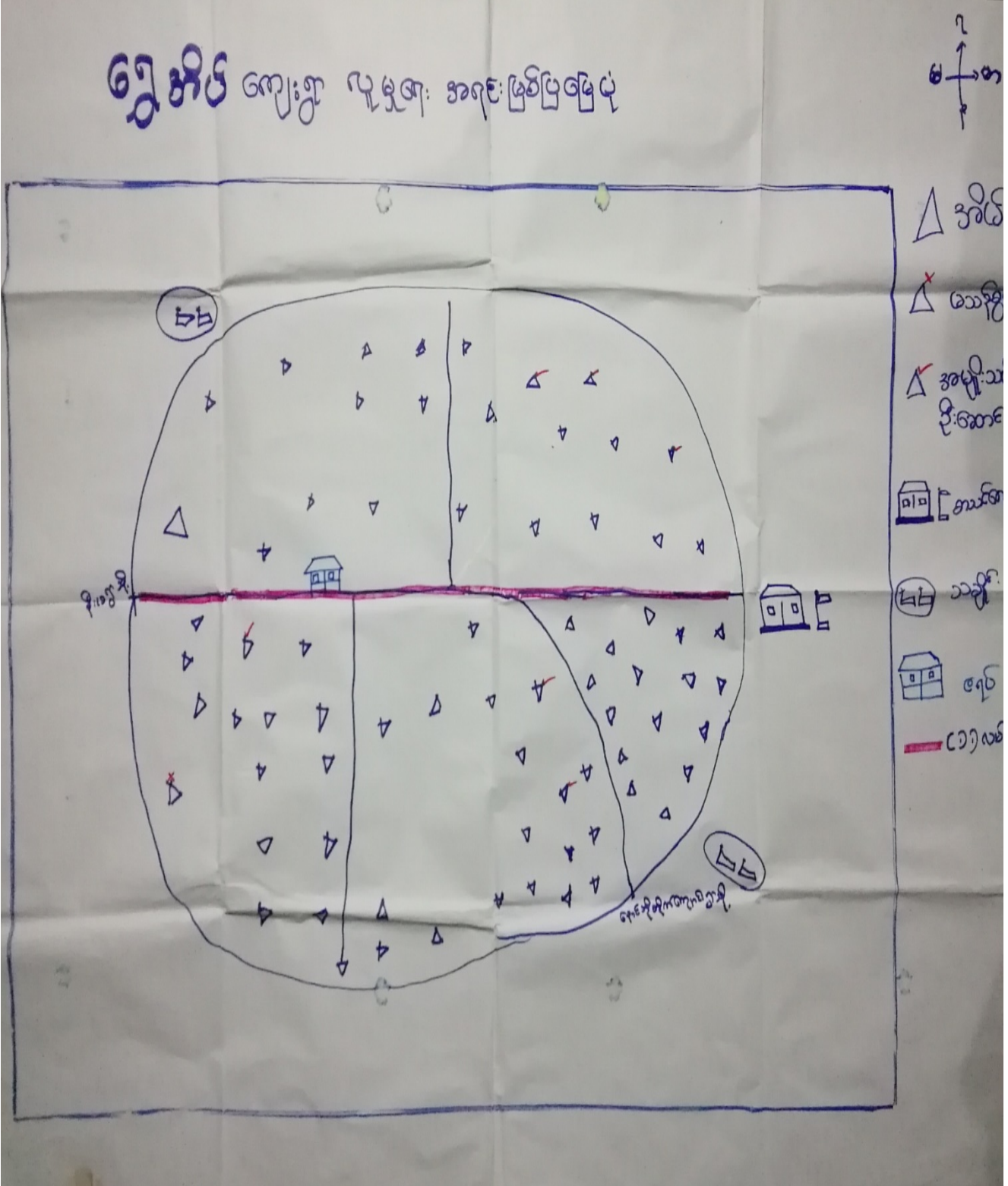

ကျေးဇူး၏လူမှုရေးနှင့်အရင်းအမြစ်ပြုပြင်ရေးပုံစံ  
ဆန်းစစ်ဆုံးသတ်ချက်များ

ကျေးဇူး - ဣန္ဒိယ (ထီးဝါး) ကျေးဇူးအုပ်စု - တာဝန်ရှင်      ရက်စွဲ - ၂၀၂၁.၅.၂၀

- ၁။ ယခုရေးဆွဲထားသော လူမှုရေးနှင့်အရင်းအမြစ်ပြုပြင်ရေးပုံစံတွင် ကျေးဇူး၏ အခြေခံအောက်များအားလုံးပါရှိသည်။
- ၂။ ကျေးဇူးတွင် အထက်ဖွဲ့ဝင်၊ ဝန်ထမ်း၊ လုပ်ငန်းအဖွဲ့အစည်း၊ လယ်ယာလုပ်ငန်းကိုသာ အဓိကလုပ်ကိုင်ကြသည်။
- ၃။ ကျေးဇူးအုပ်စု/သားများသည် အများစု မူဒူကာသာကို လွယ်ကူဖြူဖြူအပြင် ယန်ကာသာကို လွယ်ကူအနည်းငယ်ပါရှိသည်။ အားလုံးဝတာဝန်ရှင်လူမျိုးများဖြစ်သည်။
- ၄။ ရွာတွင် အိမ်ခြားနေထိုင်သော အုပ်စုများ မရှိကြပါ။
- ၅။ အခြားအရပ်ဒေသသို့ သွားရောက်လုပ်ကိုင်သော ရွာ၊ ဝန်ထမ်းလုပ်သားများပါရှိသည်။
- ၆။ လွန်ခဲ့သော (၅) နှစ်နှင့် နှိုင်းယှဉ်ကြည့်ပါက ကျေးဇူးတွင် ဘဝပင်၊ ဝါးများ ဖြန့်တီးပျက်ပြိုသည်။
- ၇။ ကျေးဇူးတွင် ထပ်မံဖြင့်ဆင်ရန် လိုအပ်သော အခြေခံအောက်အဖွဲ့အစည်းများမှာ - လမ်း၊ တံတား၊ ဖြစ်ချိ၊ ရွာတွင် ဆိုက်ဘာတိုင်တို့ဖြင့် ချိတ်ဆက်လုပ်ရန် လိုအပ်သော အောက်အဖွဲ့များမှာ - ကျောင်း၊ ခြံစည်းရိုး၊ ကျောင်းအိမ်သာ၊ ကျောင်းရေတွင်းတို့ဖြစ်သည်။

ပါဝင်ဆွဲဆွဲရေးအဖွဲ့ - က (၁၇)၊ ဝ (၂၂)



မြို့နယ် - နိုင်ငံ : ၇  
 ရက်စွဲ - ၂၉.၅.၂၀၁၉

**ရာသီခွင်ပြုပြင်မှု**

ကျေးရွာအုပ်စု - ကလေး  
 ကျေးရွာ - ရွှေမိုင်ကြီး

အမည်အရာ	၁	၂	၃	၄	၅	၆	၇	၈	၉	၁၀	၁၁	၁၂
ပွဲတော်												
ကျန်းမာရေး												
လယ်												
ဝင်ရောက်မှု												
အားလပ်ချိန်												
စာအုပ်												

ရာသီခွင်ပြဌာန်

သန်းဝတ်ဆွေးနွေးချက်များ

ကျေးဇူး - ဣန္ဒိဝ်(ထိမ်းချို)ကျေးဇူးအုပ်စု - တာဝတရား

-၇က်ခွဲ ၂၀၁၉

- △ ယခုလေးဆွဲထားတာရာသီခွင်ပြဌာန်တွင် ရာသီခွင်ပွဲတော်၊ ကျွန်ုပ်တို့၊ လယ်၊ ဝင်ငွေ၊ အားလပ်ချိန်အချက်များပါရှိသည်။
- △ ကျေးဇူးတင်လယ်လုပ်ငန်းကိုလုပ်ကိုင်ကြသည်။
- △ ဖြစ်လေ့ရှိသော ဝင်ငွေများဖြိုကျနိုင်မှုများတွင် ဝင်ငွေ နည်းပါးသည်။ ဝင်ငွေ နည်းသော အချိန်တွင် ကျွန်ုပ်တို့၊ နေ့စားအလုပ်များ လုပ်ကြသည်။
- △ ကျွန်ုပ်တို့အနေဖြင့် တန်ဖိုးလေးဝမ်းပျက် / ဝမ်းဗျာ အခြေများသည်။
- △ ဤအုပ်စု/သားစုအနေဖြင့် ဦးရာတွင် လယ်ယာလုပ်ငန်းနှင့် အလုပ်များ စောစောကြို ဖွင့်လှစ်ရာသီတွင် စိတ်ကိန်းအား အကောင်အထည်ဖော်ဆောင်ရွက်သင့်သည်။

ပါဝင်ဆွေးနွေးသူကြီး - ၈ (၁၇) ၂၀ (၃၂)



ရက်စွဲ - ၂၉.၅.၂၀၁၉

မြို့နယ် - ညိုင်းဘွဲ့

“ဥစ္စာရေးကြွယ်ဝမှုပြဇယား”

ပါဝင်သူဦးရေ

ကျ.-(၁၇)၊ မ-(၃၂)

အုပ်စု - တာကတု

ကျေးရွာ - ရွှေအိမ်(အိမ်ခြံမြေ)

အဆင့်	သတ်မှတ်ချက်များ	အိမ်ထောင်စု အရေအတွက်	ရာခိုင်နှုန်း
ပြေလည်သော အုပ်စု	ပျဉ်ထောင်အိမ်၊ ဆိုင်ကယ်၊ လွတ်ထည်၊ နွား (၅)ကောင်အထက်၊ လယ် ၄ ဧကအထက်၊ ကား	၁၀	၁၂.၀၅%
အသင့်တင်ပြေလည်သော အုပ်စု	ပျဉ်ထောင်အိမ်၊ ဆိုင်ကယ်၊ လွတ်ထည်၊ နွား (၅)ကောင်	၄၀	၄၈.၁၉%
မပြေလည်သော အုပ်စု	သစ်အိမ်၊ ကြက်၊ ဝက်၊ ကျား၊ အလုပ်လုပ်မှု	၃၃	၃၉.၇၆%
		၈၃	၁၀၀%

ကျေးဇူးပြု၍ အိမ်ထောင်စုများအား ဥစ္စာအာဟာရ ပိုင်ဆိုင်မှု မြှင့်တင်ပေးခြင်း

အားပေးခြင်း၊ ဆန်းစစ်ချက်များ ပြုစုခြင်း

ကျေးဇူး - ဣန္ဒိယ (ပီ.ဝီ.ပီ) ကျေးဇူးအဖွဲ့ - တာဝန်

ရက်စွဲ - ၂၀၁၅.၁၀.၀၉

၁။ ဣန္ဒိယ (ပီ.ဝီ.ပီ) ကျေးဇူးအဖွဲ့ အိမ်ထောင်စု (၈၃) ခု ပါဝင်သည်။

၂။ ဥစ္စာအာဟာရ ပိုင်ဆိုင်မှု မြှင့်တင်ပေးခြင်း (၁) မြေလှုပ်တောအုပ်စု၊ အစားအသောက် (၂) မြေလှုပ်တောအုပ်စု၊ (၃) မြေလှုပ်တောအုပ်စု ဖွဲ့စည်းခြင်း (၃) ခု ဖြစ်ပြီး အားပေးခြင်း ပြုစုခြင်း ပြုစုခဲ့သည်။

၃။ ဤအစားအသောက် အဖွဲ့အစည်းများကို အားပေးခြင်း၊ ဖြစ်ပေါ်စေခြင်း၊ မြေလှုပ်တောအုပ်စု ဖွဲ့စည်းခြင်း ပြုစုခဲ့သည်။

၄။ အစားအသောက် (၃) ခုကို ပြုစုခြင်း၊ ပြုစုခြင်း၊ ပြုစုခြင်း၊ ပြုစုခြင်း၊ ပြုစုခြင်း၊ ပြုစုခြင်း၊ ပြုစုခြင်း၊ ပြုစုခြင်း၊ ပြုစုခြင်း၊ ပြုစုခြင်း ပြုစုခဲ့သည်။

၅။ အစားအသောက် အဖွဲ့အစည်း ဖွဲ့စည်းခြင်း မြေလှုပ်တောအုပ်စု တို့၏ လိုအပ်ချက်များကို အားပေးခြင်း၊ ဖြစ်ပေါ်စေခြင်း၊ ပြုစုခြင်း၊ ပြုစုခြင်း၊ ပြုစုခြင်း၊ ပြုစုခြင်း၊ ပြုစုခြင်း၊ ပြုစုခြင်း၊ ပြုစုခြင်း၊ ပြုစုခြင်း ပြုစုခဲ့သည်။

ပါဝင်အဖွဲ့အစည်း - ၈ (၁၇)၊ ၉ (၃၂)



# ပင့်ကူအိမ်

ကျား: ရွာအုပ်စု - တာကရာ:  
ကျား: ရွာ - ရွာအိမ် (ထီးဝါးခို)

မြို့နယ် - ဗိုင်းဇွဲ  
ရက်စွဲ - ၂၉.၅.၂၀၁၉

## ပညာရေး:

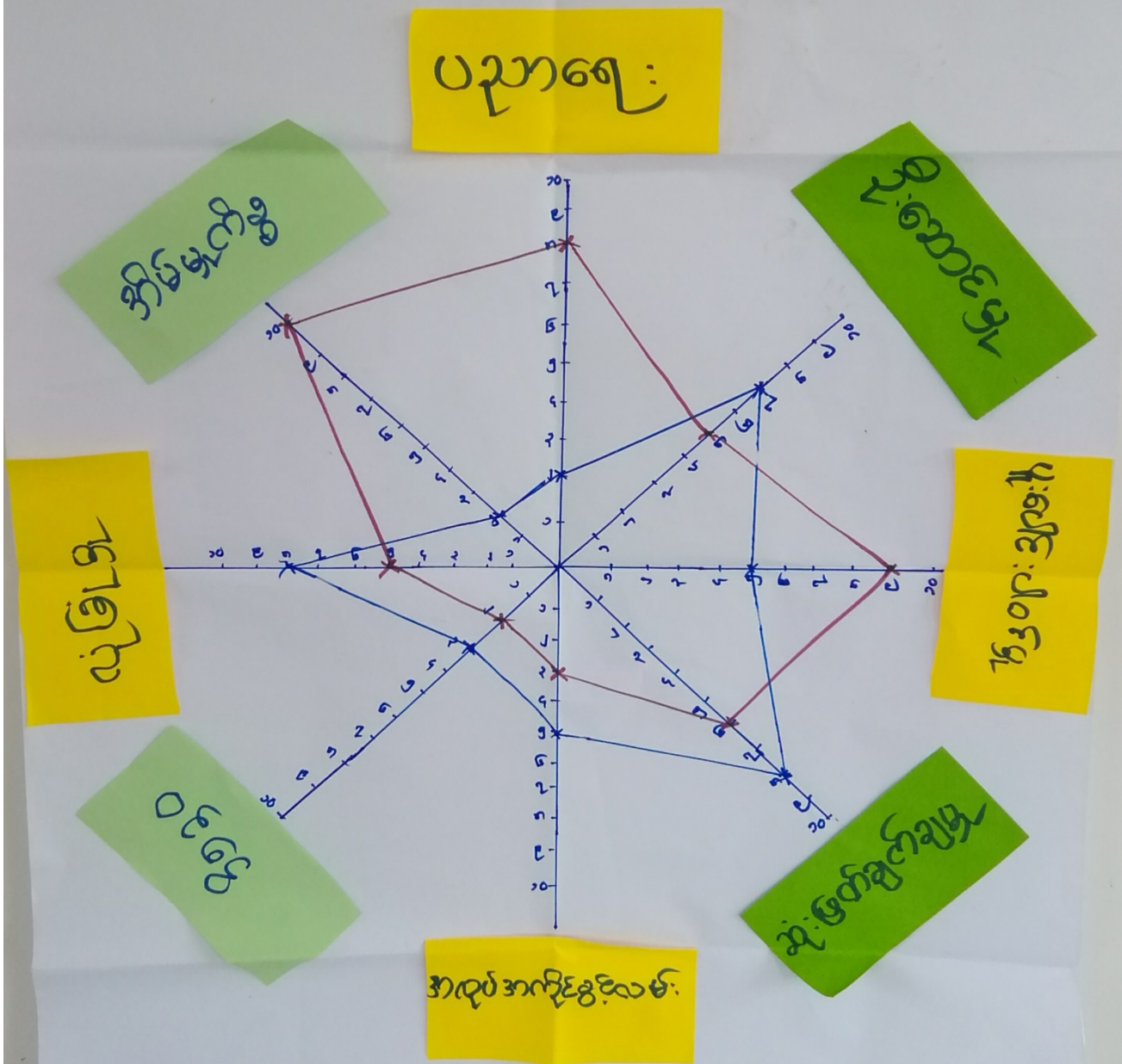

အထပ်အကိုင်အဝယ်

ပါဝင်အဖွဲ့: ဒေါ်အေးအေး - က (၂၇)၊ မ (၂၅)

အမျိုးသမီး၊ အမျိုးသားများ၏ အဆုံး၊ ကမ္ဘာနှင့် အခြေအနေအထား ပင်လူအိမ်ဖြင့် သုံးသပ်  
မွေးဖွားခြင်းနှင့် ဆန်းစစ်ချက်များ

ကျေးဇူး - ဣန္ဒိယ(မီးဝါဒီ) ကျေးဇူးအရပ်စု - တာဝန် - ၅၇၈၅၂၉.၅.၂၀၁၉

၁ အမျိုးသား၊ အမျိုးသမီးများ၏ အဆုံး၊ ကမ္ဘာနှင့် အခြေအနေအထား ပင်လူအိမ်ဖြင့် သုံးသပ်ရာတွင် အမျိုးသမီးများသည် အမျိုးသားများထက် ပညာရေး၊ အိမ်မှုကိစ္စ၊ ပူးပေါင်းပါဝင်မှု၊ ကမ္ဘာတို့တွင် သာလွန်သည်။ လျန်အချက်များမှာ အားနည်းကြောင်းတွေ့ရသည်။

၂ အဓိက ကျွေးမွေးရေး၊ စားစင်နှင့် ဖွံ့ဖြိုးတိုးတက်မှုအတွက် နိုင်ငံခြားမှ ဖိလိပိုင်ကိုယ်ကိုယ် ယုံကြည်မှုများ နည်းခြင်း၊ အတွေ့အကြုံနည်းပါးခြင်းကြောင့် မကြာခင် ရေပျက်ရခြင်း ပါဝင်ဆုံးဖြတ်ခွင့် မရှိဘဲ ဖြစ်နေသည်။

၃ ကျေးဇူးတွင် ဖိလိပိုင်၊ အကောင်အထည်ဖော်စောင့်ရှောက်ရာတွင် အမျိုးသားများက အမျိုးသမီးများ၏ အကြံဉာဏ်များအား အရေးထားစဉ်၊ အားပေးခြင်း၊ လက်ထွက်မှု ဖြစ်ခြင်းအမျိုးသမီးများ၏ အဆုံး၊ ကမ္ဘာ ဖြစ်လာလာနိုင်ပါသည်။

ပါဝင်ဆွဲဆွဲ - ၈ (၁၇) ၁၀ (၃၂)



အရင်းအမြစ်အသုံးချမှုပုံစံပြဇယား

မြို့နယ် - ယင်းစွဲ  
၇၇၇ - ၂၀၂၀

ကျေးရွာအုပ်စု - ကကက  
ကျေးရွာ - ချိတ်ထီးဝါး



ယဉ်းခက်:

စာသင်ကျောင်း:

ဇရပ်

ပါဝင်ဆွေးနွေးသူများ - ၈ - (၁၇) ၆ - (၃၂)

အရင်းအမြစ်ထိန်းချုပ်မှုဇယား

အိမ်ထောင် - ဖွဲ့စည်း  
ရက်စွဲ - ၂၉.၅.၂၀၁၉



ကျေးဇူးအုပ်စု - တာကရား  
ကျေးဇူး-ဆွေအိမ်(ထီးဝါးဦး)

၁၁ ချောင်း

တာဝန်ကျောင်း

ဇရပ်

၂၀၁၉ ခုနှစ်တွင် စွမ်းဆောင်ရည် - ၈ (၁၇) ၁၆ (၃၂ )





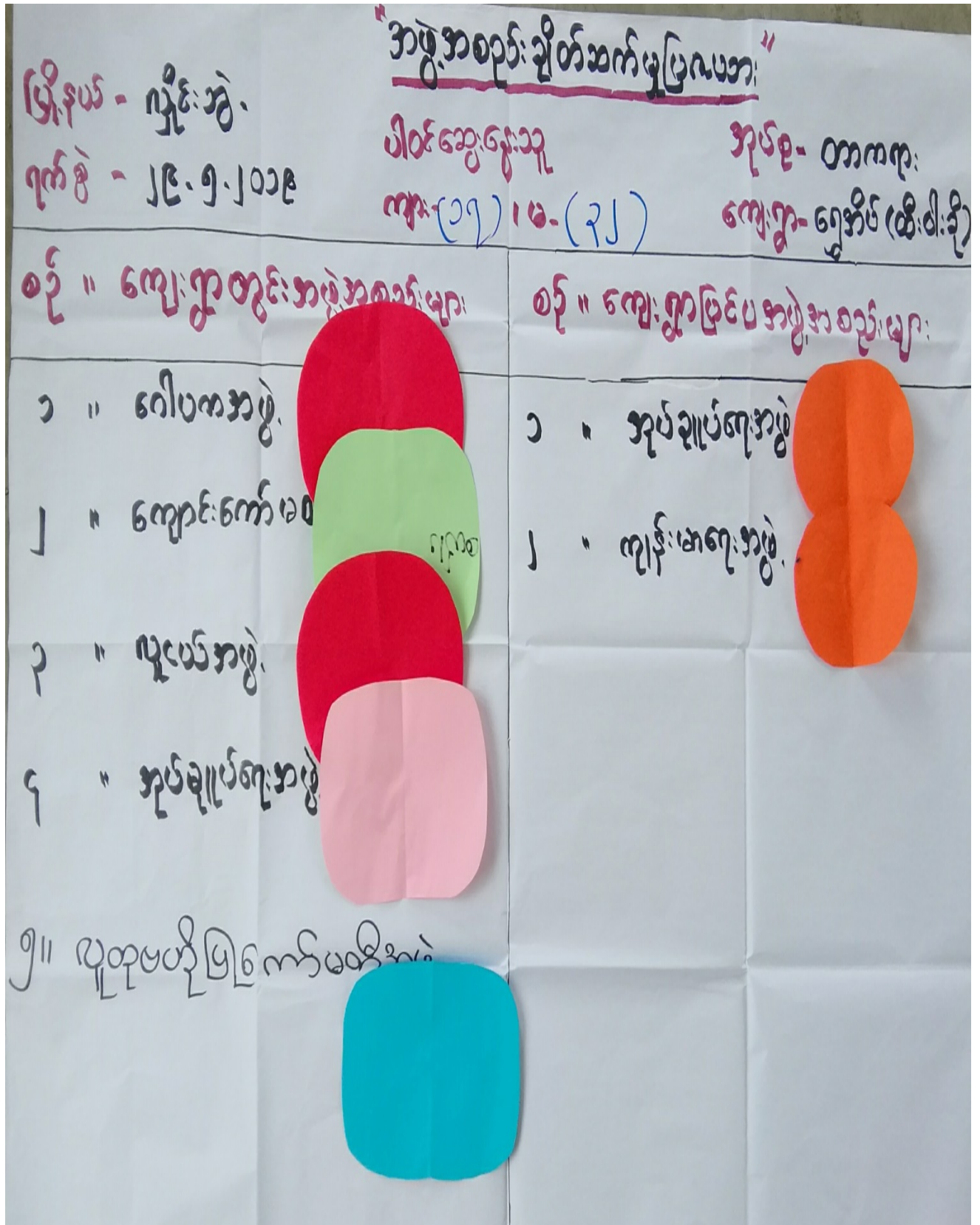



ပင်းပုံစံ

ကျေးဇူးအုပ်စု - တာဝန်များ  
ကျေးဇူး - ရွှေအိပ်(ထီးဝါဒီ)

မြို့နယ် - ဟိုင်းကွဲ  
ရက်စွဲ - ၂၉.၅.၂၀၁၉

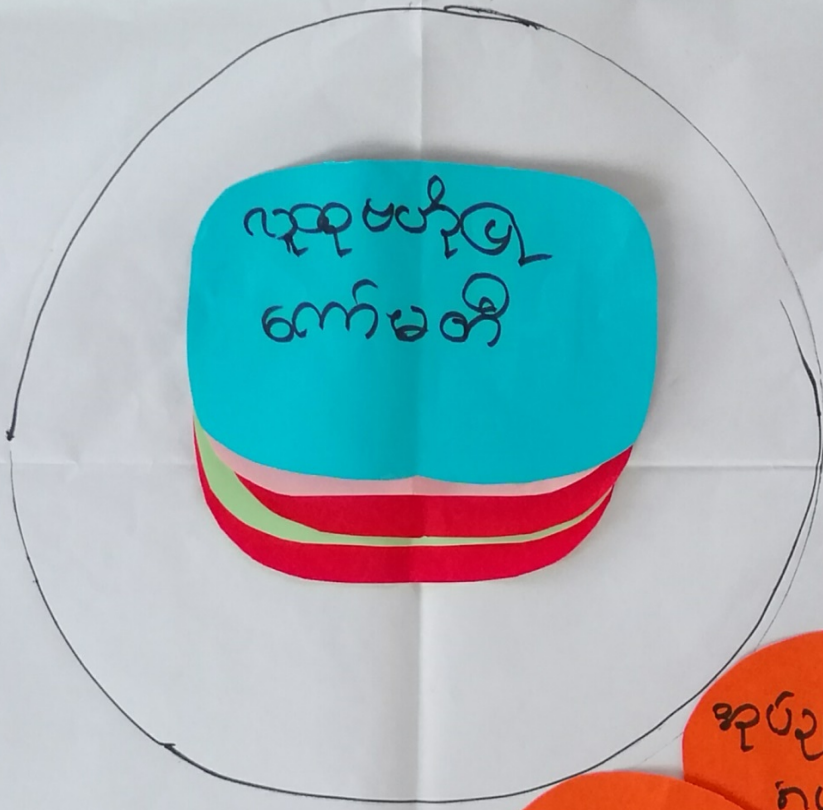

အုပ်ချုပ်ရေး  
ဌာန

ညွှန်ကြားရေး

ပါဝင်ဆွေးနွေးမှုအုပ်စု - ၈ (၁၇)၊ ၈ (၂၂)

ကျေးဇူးတင် / ပြင်ပဦးနှိုး အစဉ်များ ချိတ်ဆက်ဆောင်ရွက်မှုအခြေအနေပြပုံ

ဆန်းစစ်ဆုံးသတ်ချက်များ

ကျေးဇူးအမည် - ဣန္ဒိယ(တီးဝါး)ကျေးဇူးအမည် - တာဝန်များ ၅က်စွဲ-၂၉.၅.၁၉

- ၁ ကျေးဇူးတင် ပြု အဖွဲ့ အစဉ်များမှာ - ( ၅ ) ပြီးကြီးကျေးဇူး အုပ်ချုပ်ရေးအဖွဲ့၊ ခေါ်ပက အဖွဲ့၊ ကျောင်းကော်မတီ၊ လူငယ် အဖွဲ့၊ လူထုဗဟိုဗြဟ္မာဏမတီတို့ ဖြစ်သည်။
- ၁ ကျေးဇူးပြင်ပဦးနှိုး အဖွဲ့ အစဉ်များမှာ ဗြိတိန်၊ အုပ်ချုပ်ရေးအဖွဲ့၊ လျှောက်ထားရေး အဖွဲ့တို့ ဖြစ်သည်။
- ၁ ကျေးဇူးတင် အုပ်ချုပ်ရေးအဖွဲ့သည် ကျေးဇူး ဖွံ့ဖြိုးရေး ကဏ္ဍတွင် အစဉ်ဆောင် ဆောင်ရွက်ပြီး လူထုဗဟိုဗြဟ္မာဏမတီ လည်း ဖွံ့ဖြိုးရေး ကဏ္ဍတွင် ပါဝင်ဆောင်ရွက်သည်။
- ၁ ခေါ်ပက အဖွဲ့နှင့် လူငယ် အဖွဲ့များမှာ ဘာရေး၊ နှစ်ရေး၊ ကာကွယ်ရေးတို့တွင် အဓိကဦးဆောင်ရွက် ဖြစ်သည်။
- ၁ ကျောင်းကော်မတီ အဖွဲ့သည် အုပ်ချုပ်ရေး အဖွဲ့နှင့် ချိတ်ဆက်ပြီး ကျေးဇူးအမည်များကို ပါဝင် လူပေါင်းဆောင်ရွက် ဖြစ်သည်။
- ၁ ကျေးဇူးပြင်ပဦးနှိုး အဖွဲ့နှင့် ကျေးဇူး ဖွံ့ဖြိုးရေးတို့က ကျေးဇူး လုပ်ငန်းများတွင် ချိတ်ဆက်ဆောင်ရွက် လျက်ရှိပြီး လျှောက်ထားရေး အဖွဲ့နှင့် ချိတ်ဆက် ဆောင်ရွက် လျက်ရှိ သည်။

ပါဝင်ဆွေးနွေး ဆွဲချိတ် - ၈ (၁၃) ၂၀ (၃၂)



၇။ ကော်မတီဝင်များရွေးချယ်ခြင်းနှင့် ကျေးရွာဖွံ့ဖြိုးရေးအစီအစဉ် ဆောင်ရွက်မှုမှတ်တမ်း



**၈။ကျေးရွာအချက်အလက်များ(PC 1)**

ပုံစံ - ၀ - ၁ ကျေးရွာအခြေခံအချက်အလက်များ (Form PC 1)

လမ်းညွှန်ချက်။ ကျေးရွာတစ်ရွာသို့ ပထမဆုံးမိတ်ဆက်ခရီးသွားရောက်သောအခါ လူထုစည်းရုံးရေးမှူးသည် ကျေးရွာခေါင်းဆောင်များအားကျေးရွာအချက်အလက်များကိုမေတ္တာရပ်ခံ၍တောင်းခံရသည်။ ဤအချက်အလက်များကိုစီမံကိန်းမိတ်ဆက်အစည်းဝေးမတိုင်မီတောင်းခံရမည်။ စီမံကိန်းမိတ်ဆက်အစည်းဝေးတွင် လူထုစည်းရုံးရေးမှူးသည် ဤအချက်အလက်များအားစစ်ဆေးပြီး မှန်ကန်အောင်ပြုလုပ်ရမည်။ ပြီးနောက်တွင် လူထုစည်းရုံးရေးမှူးမှ သတင်းအချက်အလက်ထံသို့ Tablets မှ တဆင့်ဖြည့်သွင်းရမည်။

ကျေးရွာခေါင်းဆောင် အမည် <b>ဦး တင်ပွဲ</b>	ကျေးရွာခေါင်းဆောင်၏ ဖုန်းနံပါတ်	လူထုစည်းရုံးရေးမှူး၏အမည် <b>ဦး သန်း တင်ညို</b>
ပြည်နယ်၊ တိုင်းဒေသကြီး <b>ကရင်</b>	မြို့နယ် <b>ဖျဉ်းစွဲ</b>	ကျေးရွာအုပ်စု <b>တာတာရာ</b>
		ကျေးရွာ <b>ရွာအိမ် (ထီးဝါး နှင့်)</b>

က။ လူဦးရေ

လူမျိုးစု	အိမ်ထောင်စုအရေအတွက်	ကိုးကွယ်သည့်ဘာသာ	အိမ်ထောင်စုအရေအတွက်
လူမျိုးစု (၁)----- <b>ကရင်</b>	<b>၈၃</b>	ဘာသာ(၁)----- <b>ဗုဒ္ဓ</b>	<b>၇၂</b>
လူမျိုးစု (၂)-----		ဘာသာ(၂)----- <b>အစ္စလာမ်</b>	<b>၁၁</b>
လူမျိုးစု (၃)-----		ဘာသာ(၃)-----	
လူမျိုးစုရော-----		ဘာသာရော-----	
အခြား			
	အရေအတွက်		
မသန်စွမ်းသူများ	<b>၄</b>		
သက်ကြီးရွယ်အိုများ (၆၅ နှစ် နှင့် အထက်)	<b>၂၉</b>		
စစ်ဘေးရှောင်	<b>၀</b>		



	အမျိုးသား(အရေအတွက်)	အမျိုးသမီး(အရေအတွက်)	စုစုပေါင်းအရေအတွက်
လူဦးရေ			
လူမျိုးစု (၁) <i>အဏာကရ</i>	၂၃၄	၂၃၅	၄၆၉
လူမျိုးစု (၂)-----			
လူမျိုးစု (၃)-----			
အခြား			
ဒီမိုကရေစီဦးစီး	၇၂	၁၁	၈၃

(ခ)အခြေခံအဆောက်အအုံ အသုံးအဆောင်များ

စာသင်ကျောင်း	အမှတ် ခြံစံပါ	ကျန်းမာရေး	အမှတ် ခပ်ပါ	ဘာသာရေးအဆောက် အအုံများ	အမှတ် ခြံစံပါ
အထက်တန်းကျောင်း	<input type="checkbox"/>	ဆေးရုံ	<input type="checkbox"/>	စေတီ	<input type="checkbox"/>
အလယ်တန်းကျောင်း	<input type="checkbox"/>	ကျန်းမာရေးဌာန	<input type="checkbox"/>	ဘုန်းကြီးကျောင်း	<input type="checkbox"/>
မူလတန်းကျောင်း	<input checked="" type="checkbox"/>	ကျန်းမာရေးဌာနခွဲ	<input type="checkbox"/>	ဟိန္ဒူဘုရားကျောင်း	<input type="checkbox"/>
မူကြိုကျောင်း	<input type="checkbox"/>	ဆေးပေးခန်း	<input type="checkbox"/>	ခရစ်ယာန်ကျောင်း	<input type="checkbox"/>
အခြား	<input type="checkbox"/>	အခြား	<input type="checkbox"/>	ဗလီ	<input type="checkbox"/>
				အခြား	<input type="checkbox"/>
မှတ်ချက်		မှတ်ချက်		မှတ်ချက်	

(ဂ) ကျွမ်းကျင်သူများမှတ်တမ်း (ကျေးရွာတွင်နေထိုင်သော သို့မဟုတ် တခြားရွာမှလာရောက်သောကျွမ်းကျင်သူများ)

(ခ) စာသင်ကျောင်း		(၂) ကျန်းမာရေး				(၃) လက်မှုပညာရှင်		
	ရွာတွင်နေထိုင်သူ	အခြားရွာမှလာသူ		ရွာတွင်နေထိုင်သူ	အခြားရွာမှလာသူ		ရွာတွင်နေထိုင်သူ	အခြားမှလာသူ
မူလတန်းပြဆရာ/မ	<input checked="" type="checkbox"/>	<input checked="" type="checkbox"/>	ဆရာဝန်	<input type="checkbox"/>	<input type="checkbox"/>	လက်သမား	<input checked="" type="checkbox"/>	<input type="checkbox"/>
အထက်တန်းပြဆရာ/မ	<input type="checkbox"/>	<input type="checkbox"/>	လက်ထောက်ကျန်းမာရေးမှူး	<input type="checkbox"/>	<input type="checkbox"/>	ပန်းရံ	<input checked="" type="checkbox"/>	<input type="checkbox"/>
အလယ်တန်းပြဆရာ/မ	<input type="checkbox"/>	<input type="checkbox"/>	အမျိုးသမီးကျန်းမာရေးဆရာမ	<input type="checkbox"/>	<input type="checkbox"/>	လျှပ်စစ်ကျွမ်းကျင်သမား	<input type="checkbox"/>	<input type="checkbox"/>
မူကြိုဆရာ/မ	<input type="checkbox"/>	<input type="checkbox"/>	သားဖွားဆရာမ	<input type="checkbox"/>	<input type="checkbox"/>	ရေပိုက်သွယ်သူ	<input type="checkbox"/>	<input type="checkbox"/>
အခြား	<input type="checkbox"/>	<input type="checkbox"/>	ပြည်သူ့ကျန်းမာရေးလုပ်သား	<input type="checkbox"/>	<input type="checkbox"/>	စက်ပြင်ဆရာ	<input type="checkbox"/>	<input type="checkbox"/>
မှတ်ချက်			မှတ်ချက်			မှတ်ချက်		

(ဃ) ကျေးရွာသို့ ရောက်ရှိနိုင်သည့်လမ်းအခြေအနေ / ကျေးရွာတစ်ရွာသည် ၎င်း၏ကျေးရွာအုပ်စုနှင့် ဆက်သွယ်ထားသောလမ်းအခြေအနေ (အောက်ပါတို့ကိုဝိုင်းပါ)

- ကျောက်ကြမ်းလမ်း      ကတ္တရာလမ်း      ကွန်ကရစ်လမ်း      ဖော်တော်ဆိုင်ကယ်လမ်း  
 ကျောက်ခင်းလမ်း       မြေသားလမ်း      လူသွားလမ်း      အခြား \_\_\_\_\_

(င) ကျေးရွာဖွံ့ဖြိုးမှုစီမံချက်

ဝိုင်းပါ

(၁) လူထုဗဟိုပြုစီမံကိန်းမစတင်မီ ဤကျေးရွာတွင်ကျေးရွာဖွံ့ဖြိုးမှု ရှိပါသည်/မရှိပါ/မသိပါ

စီမံချက်ရှိခဲ့ပါသလား?

(၂) ရှိခဲ့ပါလျှင် ဤစီမံချက်ကို မည်သည့် ခုနှစ်တွင်ပြင်ဆင်ခဲ့ပါသနည်း? နှစ်-----/မသိပါ

(၃) ဤစီမံချက်ကို မြို့နယ်မှအတည်ပြုခဲ့ပါသလား? ပြုခဲ့ပါသည်/မပြုခဲ့ပါ /မသိပါ



(စ) ခရီးအကွာအဝေး

(၁) ဤကျေးရွာ၏ပဟိုမှ၎င်းကျေးရွာအုပ်စု၏ပဟိုအထိခရီးခိုင်းမည်မျှကွာဝေးသနည်း? မိုင်-----/မသိပါ

(၂) ဤကျေးရွာမှ ၎င်းကျေးရွာအုပ်စုပဟိုအထိသွားလာရာတွင်ကြာမြင့်သည့်အချိန်။

ခြောက်သွေ့ရာသီတွင်ကြာချိန်-----၂၅-----ထော်လာရီ/မော်တော်ဆိုင်ကယ်/ခြေလျင်/လား/မော်တော်ဘုတ်/

အခြား -----

မိုးရာသီတွင်ကြာချိန်-----၂၅-----ထော်လာရီ/မော်တော်ဆိုင်ကယ်/ခြေလျင်/လား/မော်တော်ဘုတ်/

အခြား -----

(ဆ) ပတ်ဝန်းကျင်ဆိုင်ရာသဘာဝဘေးအန္တရာယ်

ဤကျေးရွာတွင်ကြေးခြင်းကဲ့သို့ သဘာဝဘေးအန္တရာယ်ကျရောက်ဖူးခြင်း ရှိပါသလား။

မရှိပါ       ရှိပါသည်      ရှိလျှင်ဖော်ပြပါ-----

(ဇ) ကျေးရွာတွင် ဖွဲ့စည်းထားသော အဖွဲ့အစည်းများ

လူထုပဟိုပြုစီမံကိန်းမတိုင်မီ ဤကျေးရွာတွင် ကျေးရွာဖွံ့ဖြိုးရေးအတွက် အစိုးရ(သို့)ရွာသားများကိုယ်တိုင်(သို့) စီမံကိန်းတစ်ခုခုမှ ဖွဲ့စည်းထားသည့် အဖွဲ့အစည်းများရှိပါသလား။

(၁) -----

(၂) -----

(ဈ) အထွေထွေအုပ်ချုပ်ရေး ဦးစီးဌာန (GAD) မှ မှတ်တမ်းတင်ထားခြင်း

ဤကျေးရွာသည် အထွေထွေအုပ်ချုပ်ရေး ဦးစီးဌာန (GAD) မှ မှတ်တမ်းတင်ထားမှု ရှိပါသလား။

မရှိပါ       ရှိပါသည်

ကျေးရွာခေါင်းဆောင်

အမည် ဦးစောမွန်

လက်မှတ်

နေ့စွဲ 20.5.2019

လူထုစည်းရုံးရေးမှူး

အမည် ဒေါ်စန်စန်တင်

လက်မှတ်

နေ့စွဲ 20.5.2019

**ငြိမ်းချမ်းစက်ဝန်းအချိန်ဇယား(PC 2)**

ပုံစံ - ၀-၂ - ဝိသဲကိန်းစက်ဝန်းအချိန်ဇယား (PC 2)

၈

လမ်းညွှန်ချက်၊ သက်ဆိုင်ရာလူထုစည်းရုံးရေးမှူး/လက်ထောက်နည်းပညာမှူးများမှ ကျေးရွာအုပ်စုအတွက်ဤပုံစံကိုဖြည့်သွင်းရမည်။

ဝိသဲကိန်းစက်ဝန်းအဆင့်တစ်ခုစီပြီးစီးတိုင်းကျေးရွာနှင့် ကျေးရွာအုပ်စု

စည်းရုံးရေးမှူး/လက်ထောက်နည်းပညာရေးမှူးဝန်ထမ်း အမည် - **နေအိမ်၊ တင်ဇ၊ မြေယုဝါဇိုင်**

နေ့စွဲ **၂၉.၅.၂၀၁၉**      စက်ဝန်းအားအမှတ်ခြိပ်ပါ    စက်ဝန်း(၁)    စက်ဝန်း(၂)    စက်ဝန်း(၃)  
 စက်ဝန်း (၄)

ပြည်နယ်/တိုင်း **ကရင်**      မြို့နယ် **ပုဗ္ဗသိမ်း**      ကျေးရွာအုပ်စု **တာလျား**      ကျေးရွာ **ရွာအိမ်ထိမ်းဝါး**

ဝိသဲကိန်းဆောင်ရွက်မှုအဆင့်များ	နေ့စွဲ		အစည်းအဝေးတွင်တက်ရောက်သူအရေအတွက်					
	တင်သည့်နေ့	ပြီးဆုံးသည့်နေ့	အမျိုးသားအရေအတွက်	အမျိုးသမီးအရေအတွက်	အိမ်ထောင်စုအရေအတွက်	လူမျိုးစုတက်ရောက်သူအရေအတွက်နှင့် လူမျိုးစုအမည်	အိမ်ထောင်စုပေါင်း	အိမ်ထောင်စု %
၁။ ကျေးရွာဝိသဲကိန်း မိတ်ဆက်အစည်းအဝေး	၂၉.၅.၂၀၁၉	၂၉.၅.၂၀၁၉	၁၇	၃၂	၅၉	၈၈၈ ကျေးရွာ ၄၉	၈၃	၅၉.၀၄%
၂။ ကျေးရွာဖွံ့ဖြိုးရေး ဝိသဲချက်ရေးဆွဲခြင်းအစည်းအဝေး	၂၉.၅.၂၀၁၉	၂၉.၅.၂၀၁၉	၁၇	၃၂	၄၉	၈၈၈   ကျေးရွာ ၄၉	၈၃	၅၉.၀၄%
၃။ ကျေးရွာအုပ်စုလုပ်ငန်းဆုံးဖြတ်ချက်ချသည့်အစည်းအဝေး								
၄။ မြို့နယ်အဆင့်ဝိသဲကိန်းရေးဆွဲရေးနှင့်အကောင်အထည်ဖော်ရေးကော်မတီ၏			မလို	မလို	မလို	မလို		



၁၀။ ကျေးရွာဖွံ့ဖြိုးရေးဦးစားပေးအစီအစဉ် (PC 3)

ပုံစံ - ၀-၃ ကျေးရွာဖွံ့ဖြိုးရေး ဦးစားပေးအစီအစဉ် (Form PC 3)

လမ်းညွှန်ချက်၊ အထောက်အကူပြု ကော်မတီသည် လူထုစည်းရုံးရေးမှူး/ဝန်ထမ်း အမည် <b>ဇော်ဘန်းတင်</b> အဆင့်(၃)ကျေးရွာမှော်မှန်းချက်အစည်းအဝေးပြီးဆုံးသောအခါ ကျေးရွာစီမံကိန်း ဤပုံစံကိုပြည့်စုံအောင် ဖြည့်သွင်းရမည်။			
နေ့စွဲ <b>၂၉. ၅. ၂၀၁၃</b>	စက်ဝန်းအား အမှတ်ခြစ်ပါ (✓) □ စက်ဝန်း(၀) □ စက်ဝန်း(၂) □ စက်ဝန်း(၃) □ စက်ဝန်း(၄)		
ပြည်နယ်/တိုင်း <b>ကရင်</b>	မြို့နယ် <b>ပျဉ်းဦး</b>	ကျေးရွာအုပ်စု <b>တာကရာ</b>	ကျေးရွာ <b>ရွာအိမ် (ထိ-ဒါ-ဒို)</b>

က။ အခက်အခဲအတားအဆီးများအားဆွေးနွေးခြင်း - ယခုလက်ရှိအခြေအနေတွင်ကျေးရွာဖွံ့ဖြိုးတိုးတက်ရေးအတွက် အဓိကအခက်အခဲအတားအဆီးများသည် မည်သည်များဖြစ်ပါသနည်း။ (အမျိုးသား/သမီး အနည်းဆုံးအခက်အခဲ ၅ ခုစီဖော်ပြပါ)

အုပ်စုဖွဲ့ဆွေးနွေးမှုများမှ တင်ပြသောအခက်အခဲအတားအဆီးများ	
၁။ လမ်းပန်းဆက်သွယ်ရေး မကောင်းမွန်၊ အထူးသဖြင့် ဆား၊ ဓာတ်အား၊ ရေ၊ အခြားအရေးကြီးသော အခြေအနေများ	□ ကျား □ မ ကျား + မ
၂။ အရေးကြီးသော အခြေအနေများ တွင် ဆေးရုံ၊ ဆေးခန်းနှင့် အလှမ်းဝေးသော အခြေအနေများ	□ ကျား □ မ ကျား + မ
၃။ မတည့်အဆင်မပြေခြင်း၊ အထူးသဖြင့် လက်ယူ ဖြစ်မှုများနှင့် နည်းငြိမ်းခြင်း	□ ကျား □ မ ကျား + မ
၄။ ကလေးများ ပညာရေး အတွက် အခက်အခဲအခြေအနေများ	□ ကျား □ မ □ ကျား + မ
၅။ ကျောင်းခြံစည်းမရှိသောကြောင့် အပူဒဏ်ခံရခြင်းနှင့် ဆေးရုံအခက်အခဲများ	□ ကျား □ မ □ ကျား + မ

မ။ မှော်မှန်းခြင်း - နောင်လာမည့် (၅) နှစ် အတွင်း ကျေးရွာဖွံ့ဖြိုးရေး မှော်မှန်းချက်များအား တင်ပြပါ။

အုပ်စုဖွဲ့ဆွေးနွေးမှုများမှ တင်ပြသောအခက်အခဲအတားအဆီးများ	
၁။ လမ်းပန်းဆက်သွယ်ရေး ပိုမိုကောင်းမွန်လာပြီး ရေ၊ အခြားအရေးကြီးသော အခြေအနေများ	□ ကျား □ မ ကျား + မ
၂။ ကျန်းမာရေးစောင့်ရှောက်ရေးနှင့် ဆေးရုံများ	□ ကျား □ မ ကျား + မ
၃။ ပညာရေး ဝန်ဆောင်မှုကောင်းမွန်ပြီး အထောက်အပံ့ကောင်းမွန်ခြင်း	□ ကျား □ မ ကျား + မ
၄။ စိုက်ပျိုးရေးနှင့် ပညာရေး အခြေအနေများ	□ ကျား □ မ □ ကျား + မ
၅။ မြေရေအခြေအနေများ	□ ကျား □ မ ကျား + မ



ပုံစံ - ၈-၃ ကျေးရွာဖွံ့ဖြိုးရေး ဦးစားပေးအစီအစဉ် (Form PC 3)

လမ်းညွှန်ချက်၊ အဆင့်(၃)ကျေးရွာမှော်မှန်းချက်အစည်းအဝေးပြီးဆုံးသောအခါ ကျေးရွာစီမံကိန်း အထောက်အကူပြု ကော်မတီသည် လူထုစည်းရုံးရေးမှူးအကူအညီဖြင့် ဤပုံစံကိုပြည့်စုံအောင် ဖြည့်သွင်းရမည်။	
လူထုစည်းရုံးရေးမှူး/ဝန်ထမ်း အမည်	နော်ဆန်းစာစိန်
နေ့စွဲ	စက်ဝန်းအား အမှတ်ခြစ်ပါ (✓) <input checked="" type="checkbox"/> စက်ဝန်း(၁) <input type="checkbox"/> စက်ဝန်း(၂) <input type="checkbox"/> စက်ဝန်း(၃) <input type="checkbox"/> စက်ဝန်း(၄) <input type="checkbox"/>
ပြည်နယ်/တိုင်း	ကျွန်း
မြို့နယ်	လှိုင်ကူ
ကျေးရွာအုပ်စု	တက်တရာ
ကျေးရွာ	ရွာအိမ်ထောင်(၁)နယ်

က။ အခက်အခဲအတားအဆီးများအားဆွေးနွေးခြင်း - ယခုလက်ရှိအခြေအနေတွင်ဤကျေးရွာဖွံ့ဖြိုးတိုးတက်ရေးအတွက် အဓိကအခက်အခဲအတားအဆီးများသည် မည်သည်များဖြစ်ပါသနည်း။ (အမျိုးသား/သမီး အနည်းဆုံးအခက်အခဲ ၅ ခုစီဖော်ပြပါ)

အုပ်စုဖွဲ့ ဆွေးနွေးမှုများမှ တင်ပြသောအခက်အခဲအတားအဆီးများ	
၅။ ကျောင်း ဧရာတွင်း မုဒါ ဆာကြောင့်က ဖေးများ အပျယ်ဝေး တွင်အိမ်အိမ်ပိတ်ခြင်း။	<input type="checkbox"/> ကျား ၁၆ <input type="checkbox"/> ကျား+ မ
၆။ ကျောင်း အိမ်သာမုဒါ ဆာကြောင့်အနီး	<input type="checkbox"/> ကျား ၁၆ <input type="checkbox"/> ကျား+ မ
၇။ ဘယ်ရပ်ပု အားနည်းခြင်း။	<input type="checkbox"/> ကျား ၀၆ <input type="checkbox"/> ကျား+ မ
၈။ အရာ၊ အရာမုဒါ ဆာကြောင့်က ဖေးများ ညိုညိုအနက်ရောင်တွင် အခက်အခဲရှိခြင်း။	<input type="checkbox"/> ကျား ၁၆ <input type="checkbox"/> ကျား+ မ
၉။ ဆိုလာစီး မုဒါ ဆာကြောင့် ညိုညိုအနက်ရောင်၊ အား ညိုညိုအနက်ရောင်ခြင်း။	<input type="checkbox"/> ကျား ၁၆ <input type="checkbox"/> ကျား+ မ

ခ။ မှော်မှန်းခြင်း- နောင်လာမည့် ( ၅ ) နှစ် အတွင်း ကျေးရွာဖွံ့ဖြိုးရေး မှော်မှန်းလျာထားချက်များအား တင်ပြပါ။

အုပ်စုဖွဲ့ ဆွေးနွေးမှုများမှ တင်ပြသောအခက်အခဲအတားအဆီးများ	
၁၀။ အတွင်း အဆောက်အအုံ ရေမရှိ	<input type="checkbox"/> ကျား ၁၆ <input type="checkbox"/> ကျား+ မ
	<input type="checkbox"/> ကျား ၀၆ <input type="checkbox"/> ကျား+ မ
	<input type="checkbox"/> ကျား ၀၆ <input type="checkbox"/> ကျား+ မ
	<input type="checkbox"/> ကျား ၀၆ <input type="checkbox"/> ကျား+ မ
	<input type="checkbox"/> ကျား ၀၆ <input type="checkbox"/> ကျား+ မ



ပုံစံ - ၈-၃ ကျေးရွာဖွံ့ဖြိုးရေး ဦးစားပေးအစီအစဉ် (Form PC 3)

လမ်းညွှန်ချက်၊ အဆင့်(၃)ကျေးရွာမှိုက်မှန်းချက်အစည်းအဝေးပြီးဆုံးသောအခါ ကျေးရွာစီမံကိန်း အထောက်အကူပြု ကော်မတီသည် လူထုစည်းရုံးရေးမှူးအကူအညီဖြင့် ဤပုံစံကိုပြည့်စုံအောင် ဖြည့်သွင်းရမည်။				
လူထုစည်းရုံးရေးမှူး/ဝန်ထမ်း အမည်	စော်ဘုန်းတင်ဦး			
နေ့စွဲ	၂၉.၅.၂၀၁၉			
	စက်ဝန်းအား အမှတ်ခြစ်ပါ (✓) <input type="checkbox"/> စက်ဝန်း(၁) <input type="checkbox"/> <input type="checkbox"/> စက်ဝန်း(၂) <input type="checkbox"/> စက်ဝန်း(၃) <input type="checkbox"/> စက်ဝန်း(၄) <input type="checkbox"/>			
ပြည်နယ်/တိုင်း	ကျွန်း	မြို့နယ်	ကျေးရွာအုပ်စု	ကျေးရွာ
ကျွန်း	ကျွန်း	ကျွန်း	ကျွန်း	ကျွန်း

က။ အခက်အခဲအတားအဆီးများအားဆွေးနွေးခြင်း - ယခုလက်ရှိအခြေအနေတွင်ဤကျေးရွာဖွံ့ဖြိုးတိုးတက်ရေးအတွက် အဓိကအခက်အခဲအတားအဆီးများသည် မည်သည်များဖြစ်ပါသနည်း။ (အမျိုးသား/သမီး အနည်းဆုံးအခက်အခဲ ၅ ခုစီဖော်ပြပါ)

အုပ်စုဖွဲ့ဆွေးနွေးမှုများမှ တင်ပြသောအခက်အခဲအတားအဆီးများ	
၉။ ရွာတွင် ငရုပ်မရှိစွာ ကြောင့် အပူရောင် တန်း၊ အခွေ - အဝတ် ဖျတ်ရောင်အခက်	<input type="checkbox"/> ကျား <input type="checkbox"/> ကျား+ မ
၁၀။ မြေ ဖျတ်ရောင်အခက်	<input type="checkbox"/> ကျား <input type="checkbox"/> ကျား+ မ
၁၁။ မြေ ဖျတ်ရောင်အခက် ဖြစ်ပြီး များ များ တွေ့ရှိရသောအခက်	<input type="checkbox"/> ကျား <input type="checkbox"/> ကျား+ မ
၁၂။ မြေ ဖျတ်ရောင်အခက် ဖြစ်ပြီး အခက်အခဲများ	<input type="checkbox"/> ကျား <input type="checkbox"/> ကျား+ မ
	<input type="checkbox"/> ကျား <input type="checkbox"/> ကျား+ မ

ခ။ မှိုက်မှန်းခြင်း- နောင်လာမည့် ( ၅ )နှစ် အတွင်း ကျေးရွာဖွံ့ဖြိုးရေး မှိုက်မှန်းလျာထားချက်များအား တင်ပြပါ။

အုပ်စုဖွဲ့ဆွေးနွေးမှုများမှ တင်ပြသောအခက်အခဲအတားအဆီးများ	
	<input type="checkbox"/> ကျား <input type="checkbox"/> ကျား+ မ
	<input type="checkbox"/> ကျား <input type="checkbox"/> ကျား+ မ
	<input type="checkbox"/> ကျား <input type="checkbox"/> ကျား+ မ
	<input type="checkbox"/> ကျား <input type="checkbox"/> ကျား+ မ
	<input type="checkbox"/> ကျား <input type="checkbox"/> ကျား+ မ

၈။ လူထုစီမံကိန်း၏ လာမည့် ( ၄ ) နှစ်အတွက် အကျုံးဝင်သော ဦးစားပေး ဖွံ့ဖြိုးတိုးတက်မှု လုပ်ငန်း အစီအစဉ်များအားဖော်ပြပါ။

ဦးစားပေး အဆင့် သတ်မှတ်ချက်	ကျေးရွာအတွက် ဦးစားပေး ဖွံ့ဖြိုးတိုးတက်မှု လုပ်ငန်းစဉ်များ	အဆိုပြုသူ (အမျိုးသားများ/ အမျိုးသမီးများ/ အမျိုးသား+ အမျိုးသမီး)	အခန်းကဏ္ဍ	ခန့်မှန်း ကုန်ကျစရိတ်	အကျိုးခံစားခွင့်ရှိသူခန့်မှန်းခြေအရေအတွက်		
					ကျား	မ	ပေါင်း
၁	ကျောင်းခြံဆောက်လုပ်ခြင်း။	က + မ	ပညာရေး	180 သိန်း	129	129	၂၅၈
၂	ရွာအုပ်စု- ဖိတ်စားခြင်း။	က + မ	ယဉ်ကျေးရေး	550 သိန်း			
၃	ကျောင်းအိမ်အသုံးပြုခြင်း။	က + မ	ပညာရေး	၇၅ သိန်း			
၄	ကျောင်းဆောက်လုပ်ခြင်း။	မ	ပညာရေး	150 သိန်း			
၅	ရွာတွင်း ဆုံးမဆောင်ရွက်ခြင်း။	က + မ	စာကြည့်တိုက်	80 သိန်း			

၉။ လူထုစီမံကိန်း၏ လာမည့် ( ၄ ) နှစ်အတွက် အကျုံးမဝင်သော ဦးစားပေး ဖွံ့ဖြိုးတိုးတက်မှု လုပ်ငန်း အစီအစဉ်များအားဖော်ပြပါ။

အဆင့်	ကျေးရွာအတွက် ဦးစားပေး ဖွံ့ဖြိုးတိုးတက်မှု လုပ်ငန်းစဉ်များ	အဆိုပြုသူ (အမျိုးသားများ/ အမျိုးသမီးများ/ အမျိုးသား+ အမျိုးသမီး)	အခန်းကဏ္ဍ
၁			
၂			
၃			
၄			
၅			

ခေါင်းဆောင်၊ ကျေးရွာစီမံကိန်းအထောက်အကူပြုကော်မတီမှအတည်ပြုသည်။

အမည် ဒေါ်ပေါဒါ လက်မှတ် ပျ နေ့စွဲ ၂၀၁၅.၅.၂၀



၈။ လူထုစီမံကိန်း၏ လာမည့် (၄) နှစ်အတွက် အကျုံးဝင်သော ဦးစားပေး ဖွံ့ဖြိုးတိုးတက်မှု လုပ်ငန်း အစီအစဉ်များအားဖော်ပြပါ။

ဦးစားပေး အဆင့် သတ်မှတ်ချက်	ကျေးရွာအတွက် ဦးစားပေး ဖွံ့ဖြိုးတိုးတက်မှု လုပ်ငန်းစဉ်များ	အဆိုပြုသူ (အမျိုးသားများ/ အမျိုးသမီးများ/ အမျိုးသား+ အမျိုးသမီး)	အခန်းကဏ္ဍ	ခန့်မှန်း ကုန်ကျစရိတ်	အကျိုးခံစားခွင့်ရှိသူခန့်မှန်းခြေအရေအတွက်		
					ကျား	မ	ပေါင်း
၁၆	အိမ်ရာ	၇+၆	ပီ. ယီ. ဇာ	၂၄၀ သိန်း			
၂							
၃							
၄							
၅							

၉။ လူထုစီမံကိန်း၏ လာမည့် (၄) နှစ်အတွက် အကျုံးမဝင်သော ဦးစားပေး ဖွံ့ဖြိုးတိုးတက်မှု လုပ်ငန်း အစီအစဉ်များအားဖော်ပြပါ။

အဆင့်	ကျေးရွာအတွက် ဦးစားပေး ဖွံ့ဖြိုးတိုးတက်မှု လုပ်ငန်းစဉ်များ	အဆိုပြုသူ (အမျိုးသားများ/ အမျိုးသမီးများ/ အမျိုးသား+ အမျိုးသမီး)	အခန်းကဏ္ဍ
၁	အကျွမ်းကျင်မှု ဖွံ့ဖြိုးရေး	၆	
၂	အိမ်ရာ ဖွံ့ဖြိုးရေး	၇	
၃	ကျေးရွာ ဖွံ့ဖြိုးရေး	၇	
၄	ကျေးရွာ ဖွံ့ဖြိုးရေး	၇ + ၆	
၅			

ခေါင်းဆောင်၊ ကျေးရွာစီမံကိန်းအထောက်အကူပြုကော်မတီမှအတည်ပြုသည်။

အမည် ဒေါ်ပေါ ဒါ လက်မှတ် ပျ နေ့စွဲ ၂၇.၅.၂၀၁၉

အစည်းအဝေးမှတ်တမ်း

ကျေးရွာအမည် - ဣန္ဒိတ် (ထီးဝါး) ခို

အချိန်/နေ့ရက် - ၂၉.၅.၂၀၁၃

ကျေးရွာအုပ်စုအမည် - တာကရာ

နေရာ - တာကရာမြို့နယ်

အစည်းအဝေးပြုလုပ်ရခြင်းအကြောင်းအရာ ... ပါးစုံအစည်းအဝေး

ဆွေးနွေးချက်နှင့် ဆုံးဖြတ်ချက်

ယခုစဉ်မှာ အစည်းအဝေးတက်ရောက်လာသူများ  
 ကရင်ကို PC-11 နှင့် ကောက်ယူခဲ့သည်။ ဖြီးနောက် အစည်းအ  
 ဝေးဖြေလုပ်ရခြင်း၏ ရည်ရွယ်ချက်ကို ရှင်းပြခဲ့သည်။ ဖြီး  
 နောက်ကျေးရွာ ရာစိတ်မှ ၅၀၀ အဖွင့်အစကေး ဖြောင့်တင်ခဲ့သည်။  
 ဖြီးနောက် CDD ဝန်ထမ်း ၅ ဦးကို အကြောင်းဖြန်လုပ်  
 ဖိတ်ခေါ် ဖြောင့်တင်လေ့ရှိပြီး ရွာသူ၊ တာမှ မရှင်းလင်းချက်  
 များ၊ သိလိုစားစားခြင်းဖြင့် အဖြန်အဖြန်ဆွေးနွေးခဲ့ကြသည်။  
 ဖြီးနောက် PRA Tools (၆) ခုကို အသေးစိတ်ဖြန်လုပ်  
 ဆွေးနွေးအတည်ပြုခဲ့ကြသည်။ အခက်အခဲ ဖြောင့်တင်  
 ဖြောင့်တင် ချက်များ၊ လုပ်ငန်းစဉ်များကို ဖော်ထုတ်ဆွေးနွေးခဲ့  
 ကြသည်။ ဆွေးနွေးချက်မှ လုပ်ငန်းစဉ်များကို အတည်ပြုခဲ့ကြ



သည်။ ဦးစားပေးလုပ်ငန်းများ ဆက် ဖွတ် အတည်ပြုပေးခြင်းသည်။  
 စီမံကိန်း မှ အကျိုးဝင် မဝင်လုပ်ငန်းများ အား ဝန်ထမ်းမှ ဖွဲ့စည်းပေး  
 တင်ပြခဲ့သည်။ အဏာအကွယ် အကြောင်း - ကိုလည်း အစားစိတ်  
 ရှင်းလင်းပြောပြခဲ့သည်။ ကျေးရွာစီမံခန့်ခွဲမှုနှင့် အဖွဲ့အား ပြန်လည်  
 အတည်ပြုပေးခြင်းသည်။ ကျေးရွာ စီမံခန့်ခွဲမှုနှင့် အဖွဲ့အား ဝန်ထမ်း  
 ဝတ္တရားများကို လည်းကောင်း၊ စောင့်ရှောက်ခြင်း၊ စောင့်ရှောက်မှုအချက်  
 များကိုလည်း အစားစိတ် ရှင်းလင်းတင်ပြခဲ့သည်။ ဦးစော်  
 ကျေးရွာစီမံခန့်ခွဲမှုနှင့် အဖွဲ့အား ဝန်ထမ်း စောင့်ရှောက်ခြင်း၊  
 ဖွတ်တစ်စိတ်ပုံ ရှိကိစ္စအစဉ် အစားကို အောင်မြင်စွာ  
 စိတ်ဆိတ်စိုက်ခဲ့ပါသည်။

မှတ်တမ်းပြုစုသူ - အမည် - နော်စန်တင် - လက်မှတ် - *[Signature]*

ရက်စွဲ - 29.5.2019

အတည်ပြုသူ - အမည် - ဒေါ်ခေါ်ခါ - လက်မှတ် - *[Signature]*

ရက်စွဲ - 29.5.2019

၁၂။ ကဏ္ဍအလိုက်ဦးစားပေးဖွံ့ဖြိုးရေးလုပ်ငန်းစဉ်များ

ကဏ္ဍအလိုက် ဦးစားပေး လုပ်ငန်း ချုပ်ဆိုပုံစံ

ကဏ္ဍ	ဦးစားပေး အဆင့်	လုပ်ငန်း အမျိုးအစား	အသိပြုသူ			ချိန်	စောကပ်မည့် အဖွဲ့အစည်း (သို့) ဌာန	မှတ်ချက်
			ကျား	မ	ကျား/မ			
ဒေသခံ အဆောက်အအုံ ကဏ္ဍ	၁။	ဣဒိတ် - ပိုးတက ထွန်း (စွာချင်း ဆက် ဖြေသာ၊ ယင်း)			✓	၂၀၁၉	၀၀၁/DRD	
	၂။	အိလာဇီ			✓	၂၀၂၀	"	
ကဏ္ဍ (ပညာရေး၊ ကျန်းမာရေး နှင့် ဆင်းရဲဒုက္ခဒုက္ခ၊ လူ့အဖွဲ့အစည်း၊ ချက်အဆောက်အအုံ)	၁။	ကျောင်းအဖွဲ့စည်း ချိတ်			✓	၂၀၂၀	၀၀၁/ပညာရေး	
	၂။	ကျောင်းအဖွဲ့စည်း ၂တန်း တွဲ			✓	၂၀၂၀	"	
	၃။	ကျောင်းကျောင်း	✓			၂၀၂၁	"	
	၄။	ကျောင်းအဖွဲ့စည်းအဖွဲ့အစည်း ချိတ်			✓	၂၀၂၁	၀၀၁/ကျေးရွာအဖွဲ့	
	၅။	ဆရာ၊ ဆရာမ အစောင့်			✓	၂၀၂၁	ပညာရေး	
ဒေသခံ မြေပုံစံ	၁။	ခွဲစိတ်ပေးရေး ဘဏ်တန်း	✓			၂၀၂၁	ခွဲစိတ်ပေးရေး	
	၂။	မြေပုံစံ ဘဏ်တန်း	✓			"	မြေပုံစံ	
	၃။	လူ့အဖွဲ့အစည်း အဖွဲ့အစည်း ချိတ်			✓	၂၀၂၂		









