



ပြည်ထောင်စုမြန်မာနိုင်ငံတော်အစိုးရ  
 ဦးစီးဌာန၊ မွေးမြူရေးနှင့် ဆည်မြောင်းဝန်ကြီးဌာန  
 ကျေးလက်ဒေသဖွံ့ဖြိုးတိုးတက်ရေးဦးစီးဌာန

National Community Driven Development Project  
 လူထုဖွံ့ဖြိုးစီမံကိန်း၊ လှိုင်းဘွဲ့မြို့နယ်

**ကျေးရွာဖွံ့ဖြိုးရေးအစီအစဉ်**



တာကရားကျေးရွာအုပ်စု  
 နီးဖကျေးရွာ

## မာတိကာ

### စဉ်    အကြောင်းအရာစာမျက်နှာ

၁။	လှိုင်းဘွဲ့မြို့နယ်အခြေပြမြေပုံ .....	၂
၂။	ကျေးရွာမြေပုံ (တည်နေရာ) .....	၃
၃။	အုပ်စုတွင်ပါဝင်သောကျေးရွာများစာရင်း .....	၄
၄။	ကျေးရွာအခြေခံအချက်အလက်များ (ကျေးရွာသမိုင်းကြောင်း) .....	၅
၅။	လူထုပူးပေါင်းပါဝင်သောလူမှုဆန်းစစ်ခြင်းနှင့် အကဲဖြတ်ခြင်း လုပ်ငန်းစဉ် (PSA/PRA) အကျဉ်းချုပ်ဇယား .....	၆
၆။	ကျေးရွာဖွံ့ဖြိုးရေးအစီအစဉ်အတွက်အသုံးပြုခဲ့သော PRA tools တစ်ခုချင်းစီအတွက်သုံးသတ်ချက်များ	
	၁။ကျေးရွာလူမှုရေးနှင့်အရင်းအမြစ်ပြမြေပုံ (Social Map).....	၇
	၂။ရာသီခွင်ပြပြကွဲဒီဇိုင်း (Seasonal Cleander).....	၉
	၃။ဥစ္စာနေကြွယ်ဝမှုပြဇယား (Wealth Ranking).....	၁၁
	၄။ ကျား၊မပင့်ကူအိမ်သုံးသပ်ခြင်း (Cob Web).....	၁၃
	၅။အရင်းအမြစ်အသုံးချမှုပုံစံပြဇယား (Asset Mapping).....	၁၅
	၆။အဖွဲ့အစည်းချိတ်ဆက်မှုပြဇယား (Veen Diagram).....	၁၈
၇။	ကော်မတီဝင်များရွေးချယ်ခြင်းနှင့် ကျေးရွာဖွံ့ဖြိုးရေးအစီအစဉ် ဆောင်ရွက်မှုမှတ်တမ်း ....	၂၁
၈။	ကျေးရွာအချက်အလက်များ (PC 1) .....	၂၂
၉။	စီမံကိန်းစက်ဝန်းအချိန်ဇယား (PC 2).....	၂၆
၁၀။	ကျေးရွာဖွံ့ဖြိုးရေးဦးစားပေးအစီအစဉ် (PC 3).....	၂၇
၁၁။	အစည်းဝေးမှတ်တမ်းများ .....	၃၂
၁၂။	ကဏ္ဍအလိုက်ဦးစားပေးဖွံ့ဖြိုးရေးလုပ်ငန်းစဉ်များ.....	၃၄

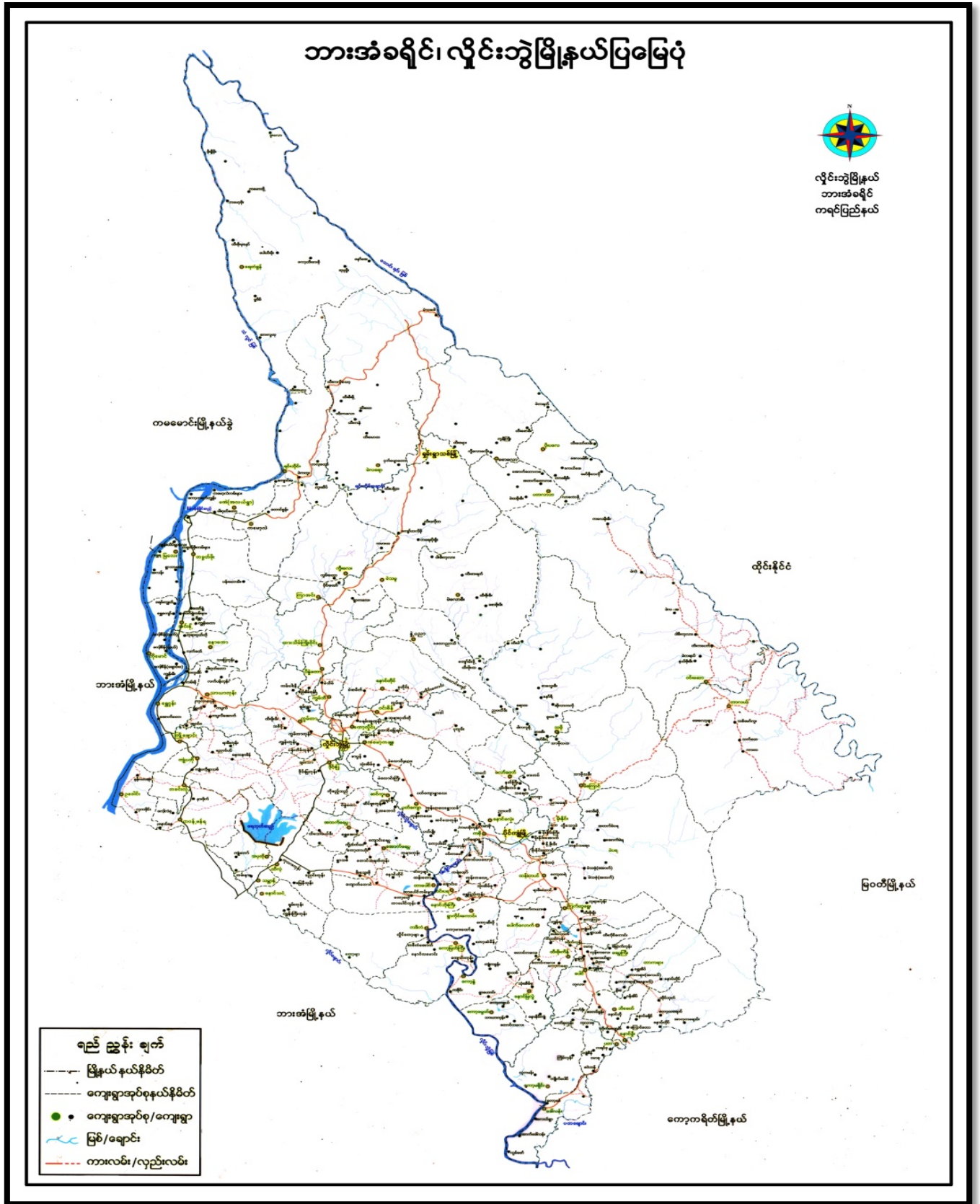



## ၃။ အုပ်စုတွင်ပါဝင်သောကျေးရွာများစာရင်း

- ၁။ တာကရားအလယ်
- ၂။ တာကရားအနောက်
- ၃။ ရွှေအိမ် (ထီးဝါးခို)
- ၄။ နီးဖ
- ၅။ နောင်တိုင်ချောင်းဖျား

ဦးဖ ဇာတိ

ဦးဖ ဇာတိသည် ဤကျေးရွာများ၏ ပြောဆိုချက်အရ ဇာတိအား နှစ်ပေါင်း ၁၅၅၀ ခန့်က စတင်နေထိုင်ကြပါသည်။ ဦးဖ ဇာတိကို ဤကျေးရွာ၏ အစွန်အဖျား အရ ဝိနည်းတို့ ဟု ခေါ်တွင်ကြပါသည်။ စောစောက မြန်မာပြည်၏ ကျောက်တောင် မြို့နယ်တွင် နေထိုင်ခဲ့ပြီး နေရာပြောင်းရွှေ့ရာတွင် ဤကျေးရွာကို ရောက်ရှိလာပြီး နေထိုင်ခဲ့သည်။

ဦးဖ ဇာတိတွင် စကောကောင် မူရင်းမှာ နေထိုင်ကြပြီး မုန့်ဘာသာကို အစဉ်က ကျိုးကြွယ်ကြသည်။ မူရင်းပေါင်း မူရင်းများ (၃၈၄) ဦးရှိပြီး အစဉ်စဉ် (၅၅၀) နှင့် အစဉ်စဉ် (၅၀) မှ ဤမြို့နယ် ဖွဲ့စည်း နေထိုင်ကြ ပါသည်။ နေထိုင်ရာ မြို့နယ်များ ရှေးလယ်ခင်းကို အစဉ်ကလပ်ကြပြီး မွေးမြူရေး လုပ်ငန်းကို တစ်ခုစီတစ်ခုစီ လုပ် ကြပြီး အသက်မွေးဝမ်းကြောင်း ပြုကြသည်။ ဦးဖ ဇာတိတွင် သူရီးတော်ကြီးကျောင်း နှင့် ဓာတ်ကျောင်း မရှိပါ။ ဘာသာရေး ဘက်စုံလင်လင်ကောင်း ၊ ပညာရေး ဘက်စုံလင် လှကောင်း တာကရား (အလယ်) ၏ကို အစားအစားထားပြုရသည်။ စောစောက နေထိုင်ရာ ၊ စစ်ကျောင်းကလေးများ နှင့် မုံရွာမြို့နယ်တွင် နေထိုင်ပြီး အစားအစားထား ပြုရတတ်ကြသည်။ ယခင်ကျေးရွာကို စစ်အေးအောင်ကို အလေးပေး၍ ခံစားခဲ့ရသည်။ ပြည်တွင်းစစ် စစ်ကြမ်း ဟုလည်း ဆိုရမည်ဖြစ်သည်။

ကျေးရွာ၏ အလယ်တွင် ကျေးရွာ တပ် တစ်လုံးရှိသည်။ အလယ် အစား နှင့် အစဉ်စဉ် ပွဲများ ကျင်းပရာတွင် အစားအစား ပြုကြသည်။ ဤစံ စောစောကတွင် ရောင်း ဤပြီး မြောက်ပိုင်းတစ်ဖက်က ကမ်းတွင် နေထိုင်သူများ ရှိသည်။ ဤစံ အစဉ်စဉ် တာကရား (အလယ်) ၏ နှင့် အစဉ်စဉ် ကျေးရွာ နှင့် စောစောကတွင် တာကရား (အလယ်) ၏ နှင့် နယ်စပ်တစ်ခုစီ ဆက်သွယ်ကြသည်။

၅။ လူထုပူးပေါင်းပါဝင်သောလူမှုဆန်းစစ်ခြင်းနှင့်အကဲဖြတ်ခြင်းလုပ်ငန်းစဉ် အကျဉ်းချုပ်ဇယား

ကျေးရွာ - နို့ဖ

ရက်စွဲ - ၂၈.၅.၂၀၁၉

ကျေးရွာအုပ်စု - တာဇာ

စဉ်	ဆွေးနွေးခဲ့သော ရက်စွဲ	အကြောင်းအရာများ	ဆွေးနွေးဆောင်ရွက်ခဲ့သောသူများအဖွဲ့		ပါဝင်ခဲ့သူအရေအတွက်
			ဦးစီး	မ	
၁	၂၈.၅.၂၀၁၉	လူမှုအရင်းအမြစ်ဖြန့်ဖြူးမှုနှင့် ဆန်းစစ်ချက်များ	၈	၂၈	၃၆
၂	"	ဥစ္စာစနစ်ဖြန့်ဖြူးမှုနှင့် ဆန်းစစ်ချက်များ	"	"	"
၃	"	ကျေးရွာရှိ အရင်းအမြစ်နှင့် ပိုမိုဆိုင်ရာများအား သုံးစွဲမှုနှင့် ဆန်းစစ်ချက်များ	"	"	"
၄	"	ရာသီခွင်ဖြန့်ဖြူးမှုနှင့် ဆန်းစစ်ချက်များ	"	"	"
၅	"	ပင့်လူအိမ်ဆုံးသတ်ခြင်းနှင့် ဆန်းစစ်ချက်များ	"	"	"
၆	"	ပင်ပုံ (ကျေးရွာတွင်း၊ ဖြစ်ပွားမှု၊ အခင်းများ၊ ချိတ်ဆက်မှုပုံစံ) ဆန်းစစ်ချက်များ	"	"	"





ကျေးဇူး၏လူမှုရေးနှင့်အရင်းအမြစ်ဖြန့်ဖြူးမှု  
ဆန်းစစ်သုံးသပ်ချက်များ

ကျေးဇူး - ၆:၁၀

ကျေးဇူးအုပ်စု - တာဝန်များ

ရက်စွဲ - ၂၀၁၅.၁၉

- ၄ ယခုရေးဆွဲထားသော လူမှုရေးနှင့်အရင်းအမြစ်ဖြန့်ဖြူးမှုတွင်ကျေးဇူးဥပဒေ၏အခြေခံအဆောက်အအုံများကို ပြန်လည်ပြင်ဆင်ပါသည်။
- ၄ ကျေးဇူးတွင်အဓိကအသက်မွေးဝမ်းကြောင်းလုပ်ငန်းမှာ - လုပ်ငန်းလုပ်ငန်းဖြင့်ဖြင့် ဖွဲ့စည်းရေးလုပ်ငန်းလုပ်ငန်း တစ်ခုနှင့်တစ်ခု လုပ်ကိုင်ကြသည်။
- ၄ ကျေးဇူးအဖွဲ့ဝင်များမှာ ကျေးဇူးလုပ်ငန်းများကို ကွပ်ကဲဖြင့် စောင့်ကြည့်လေ့ရှိပြီး များသောအားဖြင့် ဖြစ်သည်။
- ၄ နှစ်တွင်သီးခြားရေးထိုင်သောအဖွဲ့အစည်းများ ပါဝင်ပါသည်။
- ၄ အခြားအရင်းအမြစ်များမှာ ကျေးဇူးလုပ်ငန်းလုပ်ကိုင်ကြသောအဖွဲ့အစည်းများလုပ်ငန်းများပါရှိသည်။
- ၄ ကျေးဇူးတွင်လုပ်ကိုင်သောအဖွဲ့အစည်းများမှာ ပါဝင်ပါသည်။
- ၄ လွန်ခဲ့သော (၅) နှစ်နှင့်နှိုင်းယှဉ်ကြည့်လျှင် ကျေးဇူးတွင် အစိုးရအဖွဲ့အစည်းများမှာ ပိုမိုလျင်မြန်စွာ တိုးတက်ကြွယ်ဝလာခဲ့သည်။
- ၄ ကျေးဇူးတွင်ထပ်မံဖြန့်ဝေရန် လိုအပ်သော အခြေခံအဆောက်အအုံများမှာ လုပ်ငန်းစဉ်တွင် ဖြစ်ပေါ်လာသော အခက်အခဲများကို လိုက်လံရှာဖွေဆောင်ရွက်ရန် လိုအပ်သော အခြေခံအဆောက်အအုံများမှာ ပိုမိုကြံ့ခိုင်စေရန်၊ နှစ်စဉ်ကျေးဇူးအဖွဲ့အစည်းများ ပိုမိုလျင်မြန်စွာ တိုးတက်ကြွယ်ဝလာစေရန်၊ နှစ်စဉ်ကျေးဇူးအဖွဲ့အစည်းများ ပိုမိုလျင်မြန်စွာ တိုးတက်ကြွယ်ဝလာစေရန်၊ နှစ်စဉ်ကျေးဇူးအဖွဲ့အစည်းများ ပိုမိုလျင်မြန်စွာ တိုးတက်ကြွယ်ဝလာစေရန် ဟု ဆိုလိုပါသည်။

ပါဝင်အဖွဲ့အစည်းများ - ( ၈ ) ( ၁၂ ) ( ၂၈ )

၂။ ရာသီခွင်ပြုပြင်ကွဲဒီနီ(Seasonal Cleander)

ရာသီခွင်ပြုပြင်ကွဲဒီနီ

ကျေးဇူး- နီ.၆  
ကျေးဇူးအရပ်- တာကရာ: ၂၀၁၅-၂၀၁၆

ဒီဂရီအရပ်	တနင်္ဂနွေ	တနင်္လာ	ဒီဂရီ	ဗုဒ္ဓ	သော	အင်္ဂါ	ဗုဒ္ဓ	အင်္ဂါ	အင်္ဂါ	အင်္ဂါ	အင်္ဂါ	အင်္ဂါ
ကျေးဇူးအရပ်	-	-	ပုံ	-	-	-	-	-	-	-	-	-
ပွဲတော်	ပုံ	-	-	ပုံ	-	-	ပုံ	ပုံ	-	ပုံ	ပုံ	ပုံ
ပွဲအရပ်	-	ပုံ	V V V V V V V V	V V V V V V V V	V V V V V V V V	-	၂	၂	၂	-	-	-
အားလပ်ရက်	ပုံ	-	-	-	ပုံ	ပုံ	-	-	-	-	ပုံ	-
ဝိပဿနာ	-	-	-	-	-	-	-	-	-	၂၅ ၂၆ ၂၆ ၂၇	-	-
ရာသီဥတု	ပုံ	ပုံ	ပုံ	ပုံ	ပုံ	ပုံ	ပုံ	ပုံ	ပုံ	ပုံ	ပုံ	ပုံ
အချိန်အရပ်	ပုံ	-	-	-	-	-	-	-	-	-	-	ပုံ

၂၀ - ၈    ၁၅ - ၂၈

ရာဘီခွင်ပြုပြင်မှု

သန့်စင်ဆေးဆေးချက်များ

ကျေးရွာ - နို့ယ

ကျေးရွာအုပ်စု - တာကရာ

- ရက်စွဲ - ၂၀၁၅.၂.၀၃

၁။ ယခုရေးဆွဲထားသော ရာဘီခွင်ပြုပြင်မှုတွင် - ကျန်းမာရေး၊ ပွဲကော်၊ လယ်၊ အားလပ်ချိန်၊ ဝင်ငွေရရှိမှု၊ ရာသီဥတု၊ မွေးမြူရေး၊ အချက်များပါဝင်သည်။

၂။ ကျေးရွာတွင် လယ်ယာလုပ်ငန်းကို လုပ်ကိုင်ကြသည်။ တစ်ခါတစ်ရံ မွေးမြူရေးလုပ်ငန်းအနည်းငယ်လည်း လုပ်ကိုင်ကြသည်။

၃။ ကြားယူဆွဲဝင်ငွေဖြိုချိ ကျန်ရစ်သူများတွင် ဝင်ငွေနည်းပါးသည်။ ဝင်ငွေနည်းပါးသော အချိန်တွင် ဇနီး၊ အား၊ တူပုန်း၊ လုပ်ငန်း၊ လုပ်ကိုင်ကြသည်။

၄။ ကျန်းမာရေးအရေးကြီးရာ ဘီအိုအေအရောင်း၊ တာကရာတွင် ဖား၊ နှာများရှိသည်။

၅။ ရွာအုပ်စု၊ အားများ အရေးကြီးပြီး ရာဘီတွင် လယ်ယာလုပ်ငန်းနှင့် အလုပ်များ စောင့်ကြည့်ပွင့်လင်းရာဘီတွင် စီမံကိန်းအား အကောင်အထည်ဖော် ဆောင်ရွက်ဆဲသည်။

ပါဝင်ဆေးဆေးသူနို့စု - ၈ ( ၈ ) ၊ ၁၀ ( ၂၈ )

၃။ ဥစ္စာရေးကြွယ်ဝမှုပြဇယား (Wealth Ranking)

ဥစ္စာရေးကြွယ်ဝမှုပြဇယား

ကျေးရွာ - နီး ၂

မြို့နယ် - ဖျင်းကွဲ

ရက်စွဲ - ၂၈.၅.၂၀၁၉

ကျေးရွာအုပ်စု - (၈)၊ (၂၈)

အဆင့်	သတ်မှတ်ချက်	အိမ်ထောင်စု အရေအတွက်	ရာခိုင်နှုန်း
အဆင့် အတင်စေ့ လည်စာအုပ်စု	ပျဉ်ထောင်အိမ်၊ ဗိုလ်၊ ဆိုင်ကယ်၊ ကား၊ နွား (၂၀၀)၊ ကြွေး (၂၀၀)၊ ဆိတ်ဖြူ (၂၀၀၀) ကေ	၅၀	၈၂%
မပြေလည်စာ အုပ်စု	သွယ်မိုး၊ ကြက်၊ ဝက်၊ ဆိုင်ကယ်	၁၁	၁၈%
		၆၁	၁၀၀%

ကျေးဇူးပြု၍ အိမ်ထောင်စုများအား ဥစ္စာရေးပိုင်ဆိုင်မှုနှင့် ဗဟုသုတပေးခြင်း

ဆက်ပွတ်ခြင်း ဆန်းစစ်ချက် သတ်မှတ်ချက်များ

ကျေးဇူး - ၉ - ၈

ကျေးဇူးအုပ်စု - တတရား

ရက်စွဲ - ၂၀၅၂.၀၃.၀၉

၁ နီးဝကျေးဇူးတွင် အိမ်ထောင်စု (၆၁) ဖြစ်ပါသည်။

၂ ဥစ္စာရေးပိုင်ဆိုင်မှု ဗဟုသုတကို အဆင့် (၁) အဆင့် အတင့်ဖြေလှုပ်စောအုပ်စု၊ အဆင့် (၂) မဖြေလှုပ်စောအုပ်စုဟူ၍ အဆင့် (၂) ဆင့် ဖြစ်ပါသည်။

၃ ခွဲခြားအဆင့်အတင့်အဆင့်က အများဆုံးဖြေဖြေ အိမ်ထောင်စု (၅၀) ဖြစ်ပါသည်။ မဖြေလှုပ်စော အဆင့်က အနည်းဆုံး ယှဉ်ဖြေ အိမ်ထောင်စု (၁၁) ဖြစ်ပါသည်။

၄ အစီအစဉ်ရေးဆွဲရာတွင် မဖြေလှုပ်စောအုပ်စုတို့၏ လိုအပ်ချက်များကို အလေးထား စဉ်းစားပေးခြင်း ၊ အခြေခံအဆောက်အအုံ ဖွဲ့စည်းမှုများတွင် ပါဝင်ပျက်ကိုင်ခြင်းဖြင့် ဝင်ငွေတိုးတက်လာနိုင်ပါသည်။

ပါဝင်ဆွဲဆွဲဆွဲ - ၈ (၈)၊ ၉ (၂၈)

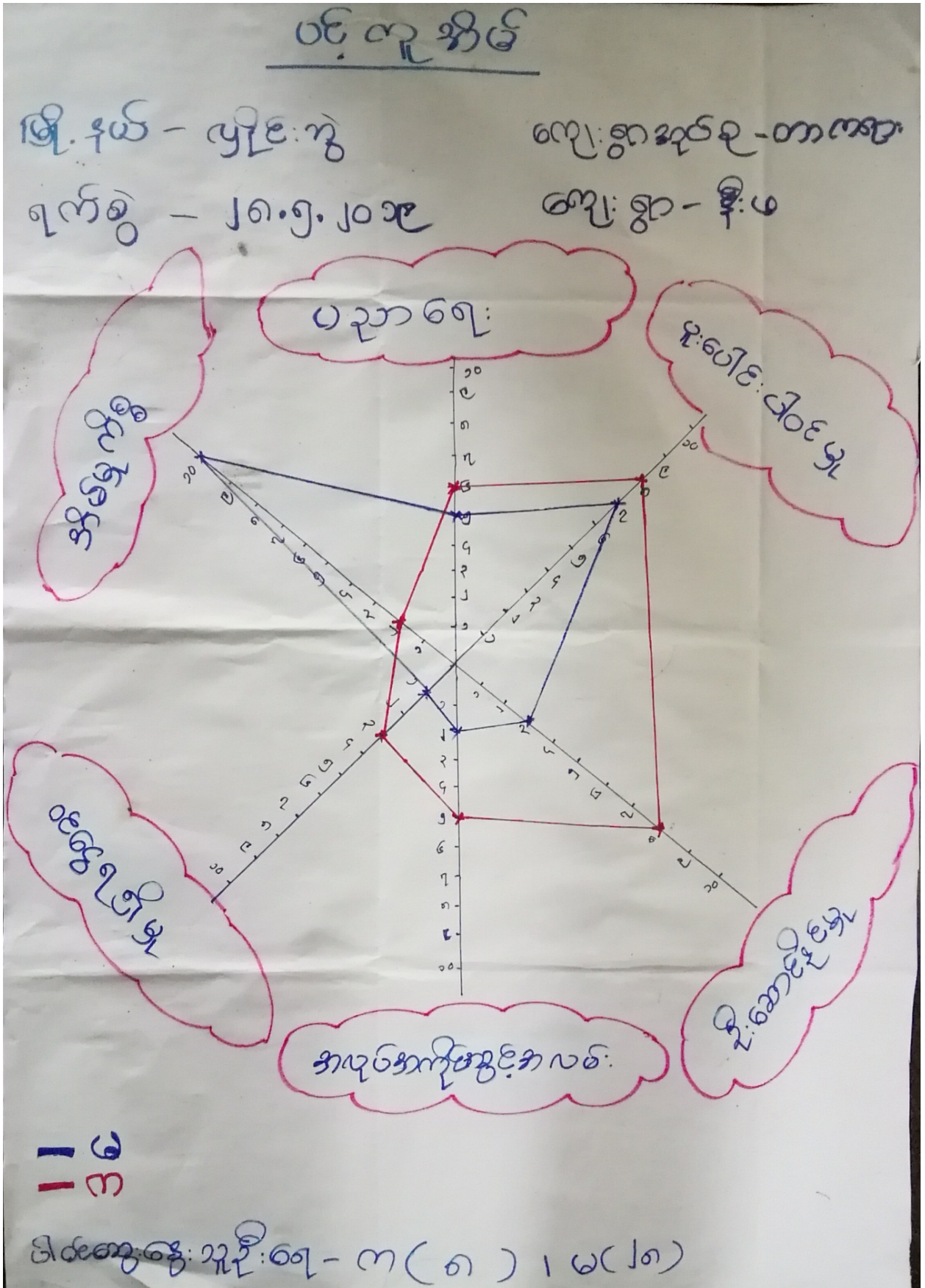

အမျိုးသမီး၊ အမျိုးသားများ၏ အဆုံးတော့ နှင့် အခြေအနေအထားပင်တူအိမ်ဖြင့် ချုံးသပ်  
ဆွေးနွေးခြင်း နှင့် ဆန်းစစ်ချက်များ

ကျေးဇူး - နို. ၈

ကျေးဇူးအုပ်စု - တာဝတရား - ၅ က်စွဲ - ၂၈၈၂၀၁၉

၄ အမျိုးသား၊ အမျိုးသမီးများ၏ အဆုံးတော့ ကိုပဇိ ကူအိမ်ဖြင့်  
ချုံးသပ်ဖြည့်ရာတွင် အမျိုးသမီးများက အိပ်ပျက်စွာ တစ်ခုသာ အမှတ်  
များနေပြီး ကျန်အချက်များမှာ အမှတ်နည်းနေကြောင်းတွေ့ရသည်။

၄ အမျိုးသမီးများသည် အဓိကကျသည့် ဦးဆောင်ခြင်း၊ အပုပ်အင်္ဂါ  
အခွင့်အလမ်းများ အားနည်းခြင်း။

၄ အမျိုးသမီးများသည် လေ့ရှိသည့် အပုပ်နည်းဖြင့် စေတနာ  
သည် အိပ်ပျက်စွာ များတွင် အချိန်ကုန်ကြသည်။

၄ အမျိုးသမီးများ၏ အားလပ်ချိန်များတွင် အခတ်အဝတ်များ ပြုပြင်  
ပေးခြင်း၊ ဆူတို့၏ လိုအပ်ချက်၊ တစ်ပြုချက်များကို အလေးထားစဉ်  
အားပေးခြင်း၊ လုပ်အားခတန်းတူ ပေးချေခြင်းဖြင့် ဖွံ့ဖြိုးရေးလုပ်  
ငန်းများတွင် ပါဝင်လာအောင် ဆွဲခေါ်ပေးခြင်းဖြင့် အမျိုးသမီးများ  
၏ အဆုံးတော့ ဖြစ်တတ်လာမည်။

ပါဝင်ဆွေးနွေးသူ ဦးစေ - ၈ ( ၈ ) ၂၀ ( ၂၈ )

အရင်းအမြစ်အသုံးချမှုပုံစံပြဇယား

မြို့နယ် - ဟိုင်းကွဲ  
ချက်စွဲ - ၂၈.၅.၂၀၁၅

ကျေးရွာအုပ်စု - တာကရား  
ကျေးရွာ - ဒီးပ

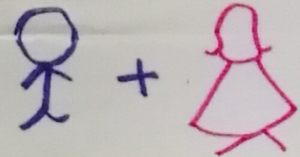

ပယ်ကွက်

ချောင်း

သစ်တော

သစ်ပင်

ဝါးတဲကား

ဖရပ်

ပါဝင်ဆွေးနွေးသူ ဦးကျော် - ၈ ( ၈ ) ၂၀ ( ၂၈ )





ကျေးဇူးတင်၍ အရင်းအမြစ်ဆုံးစွဲမှုနှင့်  
ထိန်းချုပ်မှုဆိုင်ရာစာချုပ်များ

ကျေးဇူး-နံ: ၈

ကျေးဇူးအုပ်စု - တာဝန်များ

ရက်စွဲ ၁၈.၅.၂၀၁၉

၄ လယ်ကွက်၊ ဝါးတံတား၊ ရောင်း၊ ဆဗိုင်း၊ ဇရပ်နှင့် ဘစ်တောစသည်  
တို့ကို အမျိုးသား၊ အမျိုးသမီး အတူတူ ဆုံးရှုံးကြသည်။

၄ ဝါးတံတား၊ ဇရပ်တို့ကို အမျိုးသားများက ထိန်းချုပ်ပြီး လယ်  
ကွက်၊ ဘစ်တော၊ ရောင်း၊ ဆဗိုင်းတို့ကို အမျိုးသား၊ အမျိုးသမီး  
အတူတူထိန်းချုပ်ကြသည်။

၄ အမျိုးသမီးများသည် အမျိုးသားများက ဆုံးထိန်းချုပ်ဆုံးရှုံး  
ခွင့်အောင်လည်း အိမ်ကိုပင်ကိုယ်ကြည့်ရှုမှုမရှိခြင်း၊ အတွေ့အ  
ကြုံနည်းပါးခြင်းကြောင့် အမျိုးသားနှင့် နှိုင်းယှဉ်ပါက အခွင့်အ  
ရေးနည်းပါးကြောင်းတွေ့ရသည်။

၄ အမျိုးသားများအနေဖြင့် အမျိုးသမီးများအား လက်တွဲဖော်  
ယူခြင်း၊ အားပေးခြင်း၊ အသိပညာပေးပညာများ ပြုစေပေး  
ခြင်း၊ အတွေ့အကြုံများကို ပြုစေပေးခြင်းတို့ဖြင့် အမျိုးသား၊  
အမျိုးသမီးတစ်ဖက်တူ အခွင့်အရေး ရရှိလာနိုင်ပါသည်။

ပါယ်စွေးစွေး သူဦးစေ - ၈ (၈) ၁၀ (၂၈)

၆။ အဖွဲ့အစည်းချိတ်ဆက်မှုပြဇယား (Veen Diagram)

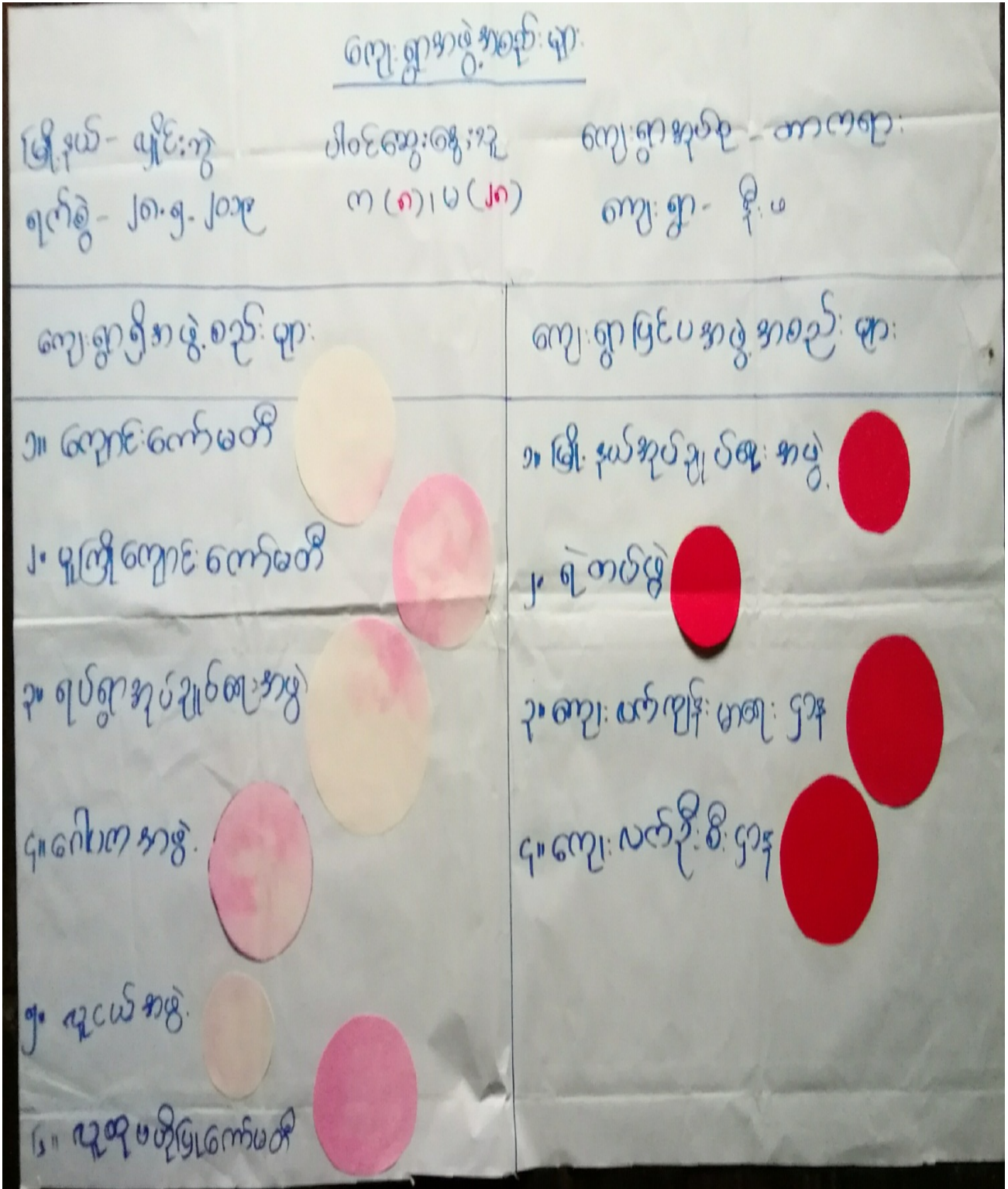

ပထမပိုင်း

ကြီးမယ် - ချစ်စရာ  
ရက်စွဲ - ၂၈.၅.၂၀၁၉

ကျေးဇူးတင်စရာ - ကာကရား  
ကျေးဇူး - ၄:၀

ရက်စွဲ

ကျေးဇူးတင်စရာ  
ကျေးဇူးတင်စရာ  
ကျေးဇူးတင်စရာ

ကျေးဇူးတင်စရာ  
ကျေးဇူးတင်စရာ

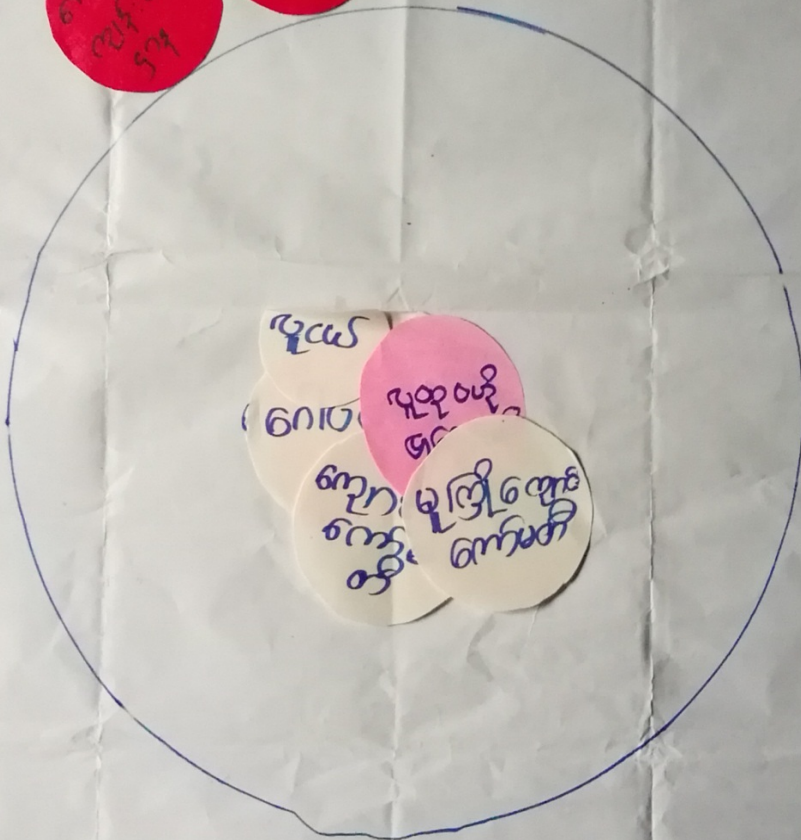

ပါဝင်ဆွေးနွေး : သူဦးကျော် - ကလေး ၁၀ (၂၈)



၇။ ကော်မတီဝင်များရွေးချယ်ခြင်းနှင့် ကျေးရွာဖွံ့ဖြိုးရေးအစီအစဉ် ဆောင်ရွက်မှုမှတ်တမ်း



**၈။ကျေးရွာအချက်အလက်များ(PC 1)**

ပုံစံ - ၈ - ၁ ကျေးရွာအခြေခံအချက်အလက်များ (Form PC 1)

လမ်းညွှန်ချက်၊ ကျေးရွာတစ်ရွာသို့ ပထမဆုံးမိတ်ဆက်ခရီးသွားရောက်သောအခါ လူထုစည်းရုံးရေးမှူးသည် ကျေးရွာခေါင်းဆောင်များအားကျေးရွာအချက်အလက်များကိုပေတ္တာရပ်ခံ၍ တောင်းခံရသည်။ ဤအချက်အလက်များကိုစီမံကိန်းမိတ်ဆက်အစည်းဝေးမတိုင်မီတောင်းခံရမည်။ စီမံကိန်းမိတ်ဆက်အစည်းဝေးတွင် လူထုစည်းရုံးရေးမှူးသည် ဤအချက်အလက်များအား စစ်ဆေးပြီး မှန်ကန်အောင်ပြုလုပ်ရမည်။ ပြီးနောက်တွင် လူထုစည်းရုံးရေးမှူးမှ သတင်းအချက်အလက်ထံသို့ Tablets မှ တစ်ဆင့် ဖြည့်သွင်းရမည်။

ကျေးရွာခေါင်းဆောင် အမည် ဦး အယ် အိန်	ကျေးရွာခေါင်းဆောင်၏ ဖုန်းနံပါတ် ၀၇၇၈၆၇၇၅၇၃၆	လူထုစည်းရုံးရေးမှူး၏အမည် အောင်အောင်ကျော်
ပြည်နယ်၊တိုင်းဒေသကြီး ကရင်	မြို့နယ် မြို့အိမ်	ကျေးရွာအုပ်စု အာဇာနည်
		ကျေးရွာ ၇၃၈

က။ လူဦးရေ

လူမျိုးစု	အိမ်ထောင်စုအရေအတွက်	ကိုးကွယ်သည့်ဘာသာ	အိမ်ထောင်စုအရေအတွက်
လူမျိုးစု (၁) မြန်မာ	၆၁	ဘာသာ(၁) မြန်မာ	၆၁
လူမျိုးစု (၂) -----		ဘာသာ(၂) -----	
လူမျိုးစု (၃) -----		ဘာသာ(၃) -----	
လူမျိုးစုရော -----		ဘာသာရော -----	
အခြား			
	အရေအတွက်		
မံသန်စွမ်းသူများ	၃		
သက်ကြီးရွယ်အိုများ (၆၅ နှစ် နှင့် အထက်)	၂၀		
စစ်ဘေးရှောင်	၀		

	အမျိုးသား(အရေအတွက်)	အမျိုးသမီး(အရေအတွက်)	စုစုပေါင်းအရေအတွက်
လူဦးရေ			
လူမျိုးစု (၁) <del>ကော့ကရီး</del>	၁၈၇	၂၀၁	၃၈၈
လူမျိုးစု (၂)-----			
လူမျိုးစု (၃)-----			
အခြား			
အိမ်ထောင်ဦးစီး	၅၆	၅	

(ခ)အခြေခံအဆောက်အအုံ အသုံးအဆောင်များ

စာသင်ကျောင်း	အမှတ် ခြံပါ	ကျန်းမာရေး	အမှတ် ခပ်ပါ	ဘာသာရေးအဆောက် အအုံများ	အမှတ် ခြံပါ
အထက်တန်းကျောင်း	<input type="checkbox"/>	ဆေးရုံ	<input type="checkbox"/>	စေတီ	<input type="checkbox"/>
အလယ်တန်းကျောင်း	<input type="checkbox"/>	ကျန်းမာရေးဌာန	<input type="checkbox"/>	ဘုန်းကြီးကျောင်း	<input type="checkbox"/>
မူလတန်းကျောင်း	<input type="checkbox"/>	ကျန်းမာရေးဌာနခွဲ	<input type="checkbox"/>	ဟိန္ဒူဘုရားကျောင်း	<input type="checkbox"/>
မူကြိုကျောင်း	<input type="checkbox"/>	ဆေးပေးခန်း	<input type="checkbox"/>	ခရစ်ယာန်ကျောင်း	<input type="checkbox"/>
အခြား	<input type="checkbox"/>	အခြား	<input type="checkbox"/>	ဗလီ	<input type="checkbox"/>
				အခြား	<input type="checkbox"/>
မှတ်ချက်		မှတ်ချက်		မှတ်ချက်	



(ဂ) ကျွမ်းကျင်သူများမှတ်တမ်း (ကျေးရွာတွင်နေထိုင်သော သို့မဟုတ် တခြားရွာမှလာရောက်သောကျွမ်းကျင်သူများ)

(၁) စာသင်ကျောင်း			(၂) ကျန်းမာရေး			(၃) လက်မှုပညာရှင်		
	ရွာတွင်နေထိုင်သူ	အခြားရွာမှလာသူ		ရွာတွင်နေထိုင်သူ	အခြားရွာမှလာသူ		ရွာတွင်နေထိုင်သူ	အခြားမှလာ
မူလတန်းပြဆရာ/မ	<input type="checkbox"/>	<input type="checkbox"/>	ဆရာဝန်	<input type="checkbox"/>	<input type="checkbox"/>	လက်သမား	<input type="checkbox"/>	<input type="checkbox"/>
အထက်တန်းပြဆရာ/မ	<input type="checkbox"/>	<input type="checkbox"/>	လက်ထောက်ကျန်းမာရေးမှူး	<input type="checkbox"/>	<input type="checkbox"/>	ပန်းရံ	<input type="checkbox"/>	<input type="checkbox"/>
အလယ်တန်းပြဆရာ/မ	<input type="checkbox"/>	<input type="checkbox"/>	အမျိုးသမီးကျန်းမာရေးဆရာမ	<input type="checkbox"/>	<input type="checkbox"/>	လျှပ်စစ်ကျွမ်းကျင်မီးသမား	<input type="checkbox"/>	<input type="checkbox"/>
မူကြိုဆရာ/မ	<input type="checkbox"/>	<input type="checkbox"/>	သားဖွားဆရာမ	<input type="checkbox"/>	<input type="checkbox"/>	ရေငိုက်သွယ်သူ	<input type="checkbox"/>	<input type="checkbox"/>
အခြား	<input type="checkbox"/>	<input type="checkbox"/>	ပြည်သူ့ကျန်းမာရေးလုပ်သား	<input type="checkbox"/>	<input type="checkbox"/>	စက်ပြင်ဆရာ	<input type="checkbox"/>	<input type="checkbox"/>
မှတ်ချက်			မှတ်ချက်			မှတ်ချက်		

(ဃ) ကျေးရွာသို့ ရောက်ရှိနိုင်သည့်လမ်းအခြေအနေ / ကျေးရွာတစ်ရွာသည် ၎င်း၏ကျေးရွာအုပ်စုနှင့် ဆက်သွယ်ထားသောလမ်းအခြေအနေ (အောက်ပါတို့ကိုဝိုင်းပါ)

- ကျောက်ကြမ်းလမ်း      ကတ္တရာလမ်း      ကွန်ကရစ်လမ်း      မော်တော်ဆိုင်ကယ်လမ်း
- ကျောက်ခင်းလမ်း      မြေသားလမ်း      လူသွားလမ်း      အခြား \_\_\_\_\_

(င) ကျေးရွာဖွံ့ဖြိုးမှုစီမံချက် ဝိုင်းပါ

- (၁) လူထုဗဟိုပြုစီမံကိန်းမစတင်မှီ ဤကျေးရွာတွင်ကျေးရွာဖွံ့ဖြိုးမှု ရှိပါသည်/မရှိပါ/မသိပါ  
စီမံချက်ရှိခဲ့ပါသလား?
- (၂) ရှိခဲ့ပါလျှင် ဤစီမံချက်ကို မည်သည့် ခုနှစ်တွင်ပြင်ဆင်ခဲ့ပါသနည်း? နှစ်-----/မသိပါ
- (၃) ဤစီမံချက်ကို မြို့နယ်မှအတည်ပြုခဲ့ပါသလား? ပြုခဲ့ပါသည်/မပြုခဲ့ပါ /မသိပါ

(စ) ခရီးအကွာအဝေး

(၁) ဤကျေးရွာ၏ပဟိုမှ၎င်းကျေးရွာအုပ်စုပဟိုအထိခရီးမိုင်မည်မျှကွာဝေးသနည်း? မိုင် ၀.၇၅ မသိပါ

(၂) ဤကျေးရွာမှ ၎င်းကျေးရွာအုပ်စုပဟိုအထိသွားလာရာတွင်ကြာမြင့်သည့်အချိန်။

ခြောက်သွေ့ရာသီတွင်ကြာချိန် ၅ မိနစ် -----ထော်လာဂျီ/မော်တော်ဆိုင်ကယ်/ခြေလျင်/လား/မော်တော်ဘုတ်/  
အခြား -----

မိုးရာသီတွင်ကြာချိန် ၁၁ မိနစ် -----ထော်လာဂျီ/မော်တော်ဆိုင်ကယ်/ခြေလျင်/လား/မော်တော်ဘုတ်/  
အခြား -----

(ဆ) ပတ်ဝန်းကျင်ဆိုင်ရာသဘာဝဘေးအန္တရာယ်

ဤကျေးရွာတွင်ရေကြီးခြင်းကဲ့သို့ သဘာဝဘေးအန္တရာယ်ကျရောက်ဖူးခြင်း ရှိပါသလား။

မရှိပါ       ရှိပါသည်      ရှိလျှင်ဖော်ပြပါ-----

(ဇ) ကျေးရွာတွင် ဖွဲ့စည်းထားသော အဖွဲ့အစည်းများ

လူထုပဟိုပြုစီမံကိန်းမတိုင်မီ ဤကျေးရွာတွင် ကျေးရွာဖွံ့ဖြိုးရေးအတွက် အစိုးရ(သို့)ရွာသားများကိုယ်တိုင်(သို့) စီမံကိန်းတစ်ခုခုမှ ဖွဲ့စည်းထားသည့် အဖွဲ့အစည်းများရှိပါသလား။

(၁) -----

(၂) -----

(ဈ) အထွေထွေအုပ်ချုပ်ရေး ဦးစီးဌာန (GAD) မှ မှတ်တမ်းတင်ထားခြင်း

ဤကျေးရွာသည် အထွေထွေအုပ်ချုပ်ရေး ဦးစီးဌာန (GAD) မှ မှတ်တမ်းတင်ထားမှု ရှိပါသလား။

မရှိပါ       ရှိပါသည်

ကျေးရွာခေါင်းဆောင်

အမည် ဦးစောမယ်သိန်း

လက်မှတ် စ      နေ့စွဲ ၂၁.၅.၂၀၁၇

လူထုစည်းရုံးရေးမှူး

အမည် ခန့်အန်တင်

လက်မှတ် Das      နေ့စွဲ ၂၁.၅.၂၀၁၇

**၉။စီမံကိန်းစက်ဝန်းအချိန်ဇယား(PC 2)**

ပုံစံ - ၈ - ၂ - စီမံကိန်းစက်ဝန်းအချိန်ဇယား (PC 2)

လမ်းညွှန်ချက်၊ သက်ဆိုင်ရာလူထုစည်းရုံးရေးမှူး/လက်ထောက်နည်းပညာမှူးများမှ ဖြည့်သွင်းရမည်။	စီမံကိန်းစက်ဝန်းအဆင့်တစ်ခုစီပြီးစီးတိုင်း ကျေးရွာနှင့် ကျေးရွာအုပ်စုအတွက်
စည်းရုံးရေးမှူး/ဝန်ထမ်း အမည် <b>ရာစန်း တင်နု</b>	
နေ့စွဲ <b>၂၀၁၅.၅.၂၀</b>	စက်ဝန်းအားအမှတ်ခြစ်ပါ <input type="checkbox"/> စက်ဝန်း(၁) <input type="checkbox"/> စက်ဝန်း(၂) <input type="checkbox"/> စက်ဝန်း(၃) <input type="checkbox"/> စက်ဝန်း(၄)
ပြည်နယ်/တိုင်း <b>ဇနား</b>	မြို့နယ် <b>ပျဉ်းမာ</b>
ကျေးရွာအုပ်စု <b>တာတရား</b>	ကျေးရွာ <b>နိုး ၆</b>

စီမံကိန်းဆောင်ရွက်မှုအဆင့်များ	နေ့စွဲ		အစည်းအဝေးတွင်တက်ရောက်သူအရေအတွက်					အိမ်ထောင်စုပေါင်း	အိမ်ထောင်စု %
	စတင်သည်နေ့	ပြီးဆုံးသည်နေ့	အမျိုးသားအရေအတွက်	အမျိုးသမီးအရေအတွက်	အိမ်ထောင်စုအရေအတွက်	လူမျိုးစုတက်ရောက်သူအရေအတွက်နှင့် လူမျိုးစုအမည်			
၁။ ကျေးရွာစီမံကိန်း မိတ်ဆက်အစည်းအဝေး	၂၀၁၅.၅.၁၉	၂၀၁၅.၅.၁၉	၈	၂၈	၃၆	၃၆	၁၈၈၈ကျေး	၆၁	၅၉.၁%
၂။ ကျေးရွာဖွံ့ဖြိုးရေး စီမံချက်ရေးဆွဲခြင်းအစည်းအဝေး	၂၀၁၅.၅.၁၉	၂၀၁၅.၅.၁၉	၈	၂၈	၃၆	၃၆	၁၈၈၈ကျေး	၆၁	၅၉.၁%
၃။ ကျေးရွာအုပ်စု လုပ်ငန်းဆုံးဖြတ်ချက်ချသည့် အစည်းအဝေး									
၄။ မြို့နယ်အဆင့် စီမံကိန်းရေးဆွဲရေးနှင့် အကောင်အထည်ဖော်ရေးကော်မတီ၏ စီမံကိန်း သုံးသပ်မှု အစည်းအဝေး			မလို	မလို	မလို	မလို			
၅။ မြို့နယ် စီမံကိန်းရေးဆွဲရေးနှင့် အကောင်အထည်ဖော်ရေး ကော်မတီ၏ဆုံးဖြတ်မှုကို ရွာသို့ အသိပေးအကြောင်းကြားသည့် အစည်းအဝေး									
၆။ စီမံကိန်းလုပ်ငန်းခွဲစီမံချက်ရေးဆွဲခြင်း အစည်းအဝေး									
၆.၁။ စီမံကိန်းလုပ်ငန်း အကောင်အထည်ဖော်ရေးအစီအစဉ် ရေးဆွဲခြင်း									

၁၀။ ကျေးရွာဖွံ့ဖြိုးရေးဦးစားပေးအစီအစဉ် (PC 3)

ပုံစံ - ၈-၃ ကျေးရွာဖွံ့ဖြိုးရေး ဦးစားပေးအစီအစဉ် (Form PC 3)

လမ်းညွှန်ချက်၊ အဆင့်(၃)ကျေးရွာမှိုင်းရှက်အစည်းအဝေးပြီးဆုံးသောအခါ ကျေးရွာစီမံကိန်း အထောက်အကူပြု ကော်မတီသည် လူထုစည်းရုံးရေးမှူးအကူအညီဖြင့် ဤပုံစံကိုပြည့်စုံအောင် ဖြည့်သွင်းရမည်။			
လူထုစည်းရုံးရေးမှူး/ဝန်ထမ်း အမည်	နော်သန်းတင်		
နေ့စွဲ	စက်ဝန်းအား အမှတ်ခြစ်ပါ (✓) <input type="checkbox"/> စက်ဝန်း(၁) <input type="checkbox"/> စက်ဝန်း(၂) <input checked="" type="checkbox"/> စက်ဝန်း(၃) <input type="checkbox"/> စက်ဝန်း(၄) <input type="checkbox"/>		
ပြည်နယ်/တိုင်း	မြို့နယ်	ကျေးရွာအုပ်စု	ကျေးရွာ
ကျွန်ုပ်	ပျဉ်းကွဲ	တာကရား	နီး ၆

က။ အခက်အခဲအတားအဆီးများအားဆွေးနွေးခြင်း - ယခုလက်ရှိအခြေအနေတွင်ကျေးရွာဖွံ့ဖြိုးတိုးတက်ရေးအတွက် အဓိကအခက်အခဲအတားအဆီးများသည် မည်သည့်အရာဖြစ်ပါသနည်း။ (အမျိုးသား/သမီး အနည်းဆုံးအခက်အခဲ ၅ ခုစီဖော်ပြပါ)

အုပ်စုဖွဲ့ဆွေးနွေးမှုများမှ တင်ပြသောအခက်အခဲအတားအဆီးများ	
၁။ ယင်းပန်းဆက်သွယ်ရေးမကောင်းစွာကြောင့် သွားလာရက်ခဲကြန့်ကြာခြင်း။	<input type="checkbox"/> ကျား <input type="checkbox"/> မ <input type="checkbox"/> ကျား+မ
၂။ စွာတွင်း စာသင်ကျောင်း မရှိသောကြောင့် ကလေးသူငယ်များ အစားအသုံးပြုရန် အခက်အခဲရှိခြင်း။	<input type="checkbox"/> ကျား <input type="checkbox"/> မ <input type="checkbox"/> ကျား+မ
၃။ ဇွဲပိုင်း ထုတ်ဖော်ခြင်းအခက်အခဲရှိခြင်း။	<input type="checkbox"/> ကျား <input type="checkbox"/> မ <input type="checkbox"/> ကျား+မ
၄။ ယူပိုင်ဖိတ်မရှိသောကြောင့် ယူပိုင်ကိစ္စ ရက်များအားအားစား အိမ်မှလွတ် ယူပိုင်များ အခက်အခဲရှိခြင်း၊ ယူပိုင် တွင် ဇွဲပိုင်း သာအား ကိုရော့ရသောကြောင့် ယူပိုင် ဆွဲယူခြင်း။	<input type="checkbox"/> ကျား <input type="checkbox"/> မ <input type="checkbox"/> ကျား+မ
၁။ မှိုင်းမှိုင်းခြင်း- နောင်လာမည့် (၅)နှစ် အတွင်း ကျေးရွာဖွံ့ဖြိုးရေး မှိုင်းမှိုင်းလျာထားချက်များအား တင်ပြပါ။	

အုပ်စုဖွဲ့ဆွေးနွေးမှုများမှ တင်ပြသောအခက်အခဲအတားအဆီးများ	
၁။ ယင်းပန်းဆက်သွယ်ရေးပိုမိုကောင်းမွန်လာရန်။	<input type="checkbox"/> ကျား <input type="checkbox"/> မ <input type="checkbox"/> ကျား+မ
၂။ ပညာရေးလက်ဖွမ်း ခြိယာရန်နှင့် ပညာရေးအထောက်အပံ့ ရရှိလာရန်။	<input type="checkbox"/> ကျား <input type="checkbox"/> မ <input type="checkbox"/> ကျား+မ
၃။ အောက်ဆုံးထုတ်ဖော်ခြင်းရရှိလာရန်။	<input type="checkbox"/> ကျား <input type="checkbox"/> မ <input type="checkbox"/> ကျား+မ
၄။ ယင်းပုံအိမ်သာ ရှိပိုင်ခြင်း ရရှိဖို့ ကျန်းမာရေး ဘဏ္ဍာငွေ ပိုမိုအားကောင်းလာရန်။	<input type="checkbox"/> ကျား <input type="checkbox"/> မ <input type="checkbox"/> ကျား+မ
၅။ တိရစ္ဆာန်များ အထွက်ကဏ္ဍယ်ဆေးဝါးကောင်းရရှိရန်။	<input type="checkbox"/> ကျား <input type="checkbox"/> မ <input type="checkbox"/> ကျား+မ

ပုံစံ - ၈-၃ ကျေးရွာဖွံ့ဖြိုးရေး ဦးစားပေးအစီအစဉ် (Form PC 3)

လမ်းညွှန်ရက်၊ အဆင့်(၃)ကျေးရွာမှိုင်းချက်အစည်းအဝေးပြီးဆုံးသောအခါ ကျေးရွာစီမံကိန်း အထောက်အကူပြု ကော်မတီသည် လူထုစည်းရုံးရေးမှူးအကူအညီဖြင့် ဤပုံစံကိုပြည့်စုံအောင် ဖြည့်သွင်းရမည်။			
လူထုစည်းရုံးရေးမှူး/ဝန်ထမ်း အမည် <b>နေက်သန်းတင်</b>			
နေ့စွဲ <b>၂၈.၅.၂၀၁၉</b>	စက်ဝန်းအား အမှတ်ခြစ်ပါ (✓) <input type="checkbox"/> စက်ဝန်း(၁) ဇယားစက်ဝန်း(၂) <input type="checkbox"/> စက်ဝန်း(၃) <input type="checkbox"/> စက်ဝန်း(၄) <input type="checkbox"/>		
ပြည်နယ်/တိုင်း <b>ကရင်</b>	မြို့နယ် <b>မျိုးဦး</b>	ကျေးရွာအုပ်စု <b>ကတရား</b>	ကျေးရွာ <b>နီ-၈</b>

က။ အခက်အခဲအတားအဆီးများအားဆွေးနွေးခြင်း - ယခုလက်ရှိအခြေအနေတွင်ကျေးရွာဖွံ့ဖြိုးတိုးတက်ရေးအတွက် အဓိကအခက်အခဲအတားအဆီးများသည် မည်သည်များဖြစ်ပါသနည်း။ (အမျိုးသား/သမီး အနည်းဆုံးအခက်အခဲ ၅ ခုစီဖော်ပြပါ)

အုပ်စုဖွဲ့ဆွေးနွေးမှုများမှ တင်ပြသောအခက်အခဲအတားအဆီးများ	
၅။ ယင်းလုပ်အိမ်သာမှိုင်းအတွင်းပတ်ဝန်းကျင် ဘေးအန္တရာယ် ဖြစ်ပွားခြင်း။	<input type="checkbox"/> ကျား <input type="checkbox"/> ကျား+ မ
၆။ မြေပြိုကျခြင်း၊ ရေကြီးတစ်ချက် ပျက်စီးခြင်း၊ အထွက်အားကျက်ခြင်း၊ မြေပြိုကျခြင်း အခက်အခဲ ဖြစ်ပွားခြင်း။	<input type="checkbox"/> ကျား <input type="checkbox"/> ကျား+ မ
၇။ ကိုယ်ပိုင်လုပ်ငန်းနည်းပါးပြီး အလုပ်အကိုင် များပြားခြင်း၊ အလုပ်အကိုင် အခက်အခဲ ဖြစ်ပွားခြင်း။	<input type="checkbox"/> ကျား <input type="checkbox"/> ကျား+ မ
၈။ အစားအသောက်၊ ဝါး၊ လာခြင်းကြောင့် အကျိုးအမြတ် အနည်းငယ်သာ ရရှိခြင်း။	<input type="checkbox"/> ကျား <input type="checkbox"/> ကျား+ မ

ခ။ မှိုင်းမှိုင်းခြင်း- နောင်လာမည့် ( ၅ ) နှစ် အတွင်း ကျေးရွာဖွံ့ဖြိုးရေး မှိုင်းမှိုင်းလျာထားချက်များအား တင်ပြပါ။

အုပ်စုဖွဲ့ဆွေးနွေးမှုများမှ တင်ပြသောအခက်အခဲအတားအဆီးများ	
၆။ အလုပ်အကိုင်အခက်အခဲ အလုပ်အကိုင် အခက်အခဲ ဖြစ်ပွားခြင်း။	<input type="checkbox"/> ကျား <input type="checkbox"/> ကျား+ မ
၇။ ယင်းအခက်အခဲအတားအဆီးများအား အလုပ်အကိုင် အခက်အခဲ ဖြစ်ပွားခြင်း၊ အလုပ်အကိုင် အခက်အခဲ ဖြစ်ပွားခြင်း။	<input type="checkbox"/> ကျား <input type="checkbox"/> ကျား+ မ
၈။ အလုပ်အကိုင် အခက်အခဲ ဖြစ်ပွားခြင်း၊ အလုပ်အကိုင် အခက်အခဲ ဖြစ်ပွားခြင်း။	<input type="checkbox"/> ကျား <input type="checkbox"/> ကျား+ မ
	<input type="checkbox"/> ကျား <input type="checkbox"/> ကျား+ မ

ပုံစံ - ၈-၃ ကျေးရွာဖွံ့ဖြိုးရေး ဦးစားပေးအစီအစဉ် (Form PC 3)

လမ်းညွှန်ချက်၊ အဆင့်(၃)ကျေးရွာမှိုင်းများချက်အစည်းအဝေးပြီးဆုံးသောအခါ ကျေးရွာစီမံကိန်း အထောက်အကူပြု ကော်မတီသည် လူထုစည်းရုံးရေးမှူးအကူအညီဖြင့် ဤပုံစံကိုပြည့်စုံအောင် ဖြည့်သွင်းရမည်။		
လူထုစည်းရုံးရေးမှူး/ဝန်ထမ်း အမည်	စန်စန်စန်	
နေ့စွဲ	၂၈.၅.၂၀၁၉	
	စက်ဝန်းအား အမှတ်ခြစ်ပါ (✓) <input type="checkbox"/> စက်ဝန်း(၁) စက်ဝန်း(၂) <input type="checkbox"/> စက်ဝန်း(၃) <input type="checkbox"/> စက်ဝန်း(၄)	
ပြည်နယ်/တိုင်း	ကျေးရွာအုပ်စု	ကျေးရွာ
ကျေးရွာ	ကျေးရွာ	ကျေးရွာ

က။ အခက်အခဲအတားအဆီးများအားဆွေးနွေးခြင်း - ယခုလက်ရှိအခြေအနေတွင်ဤကျေးရွာဖွံ့ဖြိုးတိုးတက်ရေးအတွက် အဓိကအခက်အခဲအတားအဆီးများသည် မည်သည်များဖြစ်ပါသနည်း။ (အမျိုးသား/သမီး အနည်းဆုံးအခက်အခဲ ၅ ခုစီဖော်ပြပါ)

အုပ်စုဖွဲ့ဆွေးနွေးမှုများမှ တင်ပြသောအခက်အခဲအတားအဆီးများ	
၉။ မြို့နယ်အဖွဲ့ဝင်များ ပူးပေါင်းပါဝင်မှု အားနည်းခြင်း၊ အသိပညာနည်းပါးခြင်းကြောင့်ကျောက်ဆုံ	<input type="checkbox"/> ကျား <input type="checkbox"/> မ <input type="checkbox"/> ကျား+ မ
ရွယ်ကစားများ ပညာမကြာ နိုင်ဆောင်	<input type="checkbox"/> ကျား <input type="checkbox"/> မ <input type="checkbox"/> ကျား+ မ
အင်အားနည်းခြင်း၊ ပညာရေး လက်လှမ်း မြီ	<input type="checkbox"/> ကျား <input type="checkbox"/> မ <input type="checkbox"/> ကျား+ မ
	<input type="checkbox"/> ကျား <input type="checkbox"/> မ <input type="checkbox"/> ကျား+ မ
	<input type="checkbox"/> ကျား <input type="checkbox"/> မ <input type="checkbox"/> ကျား+ မ

ခ။ မျှော်မှန်းခြင်း- နောင်လာမည့် ( ၅ ) နှစ် အတွင်း ကျေးရွာဖွံ့ဖြိုးရေး မျှော်မှန်းလျာထားချက်များအား တင်ပြပါ။

အုပ်စုဖွဲ့ဆွေးနွေးမှုများမှ တင်ပြသောအခက်အခဲအတားအဆီးများ	
	<input type="checkbox"/> ကျား <input type="checkbox"/> မ <input type="checkbox"/> ကျား+ မ
	<input type="checkbox"/> ကျား <input type="checkbox"/> မ <input type="checkbox"/> ကျား+ မ
	<input type="checkbox"/> ကျား <input type="checkbox"/> မ <input type="checkbox"/> ကျား+ မ
	<input type="checkbox"/> ကျား <input type="checkbox"/> မ <input type="checkbox"/> ကျား+ မ
	<input type="checkbox"/> ကျား <input type="checkbox"/> မ <input type="checkbox"/> ကျား+ မ

လူထုစီမံကိန်း၏ လာမည့် (၄) နှစ်အတွက် အကျုံးဝင်သော ဦးစားပေး ဖွံ့ဖြိုးတိုးတက်မှု လုပ်ငန်း အစီအစဉ်များအားဖော်ပြပါ။

ဦးစားပေး အဆင့် သတ်မှတ်ချက်	ကျေးရွာအတွက် ဦးစားပေး ဖွံ့ဖြိုးတိုးတက်မှု လုပ်ငန်းစဉ်များ	အဆိုပြုသူ (အမျိုးသားများ/ အမျိုးသမီးများ/ အမျိုးသား+ အမျိုးသမီး)	အခန်းကဏ္ဍ	ခန့်မှန်း ကုန်ကျ ဝရိတ်	အကျိုးခံစားခွင့်ရှိသူခန့်မှန်းခြေအရေအတွက်		
					ကျား	မ	ပေါင်း
၁	အတွင်း ကွန်ကရစ်လမ်း။	၇ + ၀	လမ်းဖွံ့ဖြိုးရေး	၇၀၀၀၀	၁၈၇	၂၀၁	၃၈၈
၂	လျှပ်စစ် လင်းရေး။	၇ + ၀	စီးပွားရေး	၁၅၀၀၀	၂	၂	၂
၃	နီးပ-တကရာ အနက် (တံတား)။	၇ + ၀	လမ်းဖွံ့ဖြိုးရေး	၁၀၅၀၀	၂	၂	၂
၄	ပူကြွေကျောင်း။	၀	ယူဇာရေး	၂၀၀၀၀	၂	၂	၂
၅	နီးပ-တကရာအနက် အချင်း သစ်ပင်။	၇ + ၀	လမ်းဖွံ့ဖြိုးရေး	၁၈၀၀၀	၂	၂	၂

လူထုစီမံကိန်း၏ လာမည့် (၄) နှစ်အတွက် အကျုံးဝင်သော ဦးစားပေး ဖွံ့ဖြိုးတိုးတက်မှု လုပ်ငန်း အစီအစဉ်များအားဖော်ပြပါ။

အဆင့်	ကျေးရွာအတွက် ဦးစားပေး ဖွံ့ဖြိုးတိုးတက်မှု လုပ်ငန်းစဉ်များ	အဆိုပြုသူ (အမျိုးသားများ/ အမျိုးသမီးများ/ အမျိုးသား+ အမျိုးသမီး)	အခန်းကဏ္ဍ
၁	လူထုစီမံကိန်း အစီအစဉ် ဖြည့်စွက်ရေး။	၇ + ၀	
၂	ယာဉ်ခရိုင် ကမ်းလမ်း ဆွဲဆောင်ရေး။	၀	
၃	စိုက်ပျိုးရေး ဖွံ့ဖြိုးရေး။	၇	
၄	ယာဉ်လှည့်ကျသယ်ယူပို့ဆောင်ရေး ဖြည့်စွက်ရေး။	၀	
၅			

ခေါင်းဆောင်၊ ကျေးရွာစီမံကိန်းအထောက်အကူပြုကော်မတီမှအတည်ပြုသည်။

အမည် ဦးကျော်ကျော်စော လက်မှတ် [Signature] နေ့စွဲ ၂၀၁၅.၁၀.၁၀

၈။ လူထုစီမံကိန်း၏ လာမည့် (၄)နှစ်အတွက် အကျုံးဝင်သော ဦးစားပေး ဖွံ့ဖြိုးတိုးတက်မှု လုပ်ငန်း အစီအစဉ်များအားဖော်ပြပါ။

ဦးစားပေး အဆင့် သတ်မှတ်ချက်	ကျေးရွာအတွက် ဦးစားပေး ဖွံ့ဖြိုးတိုးတက်မှု လုပ်ငန်းစဉ်များ	အဆိုပြုသူ (အမျိုးသားများ/ အမျိုးသမီးများ/ အမျိုးသား+ အမျိုးသမီး)	အခန်းကဏ္ဍ	ခန့်မှန်း ကုန်ကျစရိတ်	အကျိုးခံစားခွင့်ရှိသူခန့်မှန်းခြေအရေအတွက်		
					ကျား	မ	ပေါင်း
၄၆	အင်္ဂါတောင်	မ	ကျေးရွာဖွံ့ဖြိုးရေး ဝန်ထမ်း	၁၅၀ သိန်း	၁၈၇	၂၀၁	၃၈၈
၄၇	စိမ်းစမ်းကျေးရွာ	က + မ	ကျေးရွာဖွံ့ဖြိုးရေး ဝန်ထမ်း	၆၀ သိန်း	"	"	"
၄၈	ကျေးရွာဖွံ့ဖြိုးရေး	က	ကျေးရွာဖွံ့ဖြိုးရေး ဝန်ထမ်း	၂၅၀ သိန်း	"	"	"
၄၉	စိမ်းစမ်းကျေးရွာ	မ	ကျေးရွာဖွံ့ဖြိုးရေး ဝန်ထမ်း	၅၀ သိန်း	"	"	"
၅၀							

၉။ လူထုစီမံကိန်း၏ လာမည့် (၄) နှစ်အတွက် အကျုံးမဝင်သော ဦးစားပေး ဖွံ့ဖြိုးတိုးတက်မှု လုပ်ငန်း အစီအစဉ်များအားဖော်ပြပါ။

အဆင့်	ကျေးရွာအတွက် ဦးစားပေး ဖွံ့ဖြိုးတိုးတက်မှု လုပ်ငန်းစဉ်များ	အဆိုပြုသူ (အမျိုးသားများ/ အမျိုးသမီးများ/ အမျိုးသား+ အမျိုးသမီး)	အခန်းကဏ္ဍ
၁			
၂			
၃			
၄			
၅			

ခေါင်းဆောင်၊ ကျေးရွာစီမံကိန်းအထောက်အကူပြုကော်မတီမှအတည်ပြုသည်။

အမည် ဦးအောင်အောင် လက်မှတ် [လက်မှတ်] နေ့စွဲ ၂၀၁၇.၇.၂၀



၁၁။ အစည်းဝေးမှတ်တမ်းများ

အစည်းအဝေးမှတ်တမ်း

ကျေးရွာအမည် - နီးပ

အရက်/နေ့ရက် - ၂၈.၅.၂၀၁၉

ကျေးရွာအုပ်စုအမည် - ဘာကရာ

နေရာ - ၂၀၀:၀၀၇ နာရီ  
ဒေါ်မုချိုနေအိမ်

အစည်းအဝေးပြုလုပ်ရခြင်းအကြောင်းအရာ ..... ပ.တ.ခ. အစည်းအဝေး .....

ဆွေးနွေးချက်နှင့် ဆုံးဖြတ်ချက်

ပထမဦးစွာ အစည်းအဝေး တက်ရောက်လာသူများ  
စာရင်းကို PC - ၁၁ နှင့် ကောက်ယူခဲ့သည်။ ဖြီးစောက်  
အစည်းအဝေး ပြုလုပ်ရခြင်း၏ ရည်ရွယ်ချက်ကို ရှင်းပြစား  
ခဲ့သည်။ ဖြီးစောက် အုပ်စုအုပ်ချုပ်ရေး ဖွဲ့စည်းမှု အစည်း  
အဝေးကို ဖြီးစိအောင်တက်ရောက်ပြီး လွှဲပြောင်းတို့ စွာ  
လုပ်ငန်း ရှေ့ဆက် အကောင်အထည်ဖော်ရေး လုပ်ကိုင် ဖို့  
တိုက်တွန်း ပြောကြား ရင်း နီးပ ညီညွတ်အပါအဝင်  
ဖြီးစောက် ၂၀၀၇ နှစ် ဖွဲ့စည်းရေး အကြောင်း ဖြစ်ပေသည် ...  
စိတ်စက်ချက် များကို ရှင်းပြခြင်းလည်း ဖြီးစွာ ၁၁၁၁ များ  
ဖွဲ့စည်း လမ်းညွှန်များ ၊ ဘိလိယံ မေးမြန်းခြင်းဖြင့် အဖြေအဖြေ  
တွေ့ရှိခဲ့ကြသည်။ PRA Tools (၁၅) ခု ကို အစားစိတ်

ပြန်လည် ဆွေးနွေး အတည်ပြုခဲ့ကြသည်။ ပြီးနောက် အခက်  
 အခဲ ၂၅၀၀၀၊ ဖျော်ဖြန်းချက် ၂ ပုဒ်ဖြင့် ဝန်များကို မှတ်တမ်း  
 ဆွေးနွေးခဲ့သော အကြောင်း အရာထဲမှ ပြန်လည် ဖြတ်ချိတ်  
 ဖြည့်စွက်ခြင်း ဖြစ် ဆွေးနွေး အတည်ပြုခဲ့ကြသည်။  
 ပြီးနောက် ဆွေးနွေး ချက်မှ ဦးစားလေး ပုဒ်ဖြင့် များကို  
 မှတ်တမ်းထဲမှ ရွေးချယ်လေးထားပြီး ဘေး ဖြစ် နှိပ်နှိပ် ဦးစားလေး  
 ပုဒ်ဖြင့် (၁) အနေဖြင့် စွာတွင် လွန်ကဲလွန်လွန် လည်းပုဒ်  
 ဖြင့် ပုဒ်ဖြင့် ပုဒ်ဖြင့် အားလုံး အတည်ပြုခဲ့ကြသည်။  
 ပြီးနောက် အလျားဝင် / မဝင် ပုဒ်ဖြင့် များအား ဝန်ထုပ်မှ ဖြင့်လည်း  
 တင်ဖြင့်လည်း ခွဲသည်။ အထက်အတွက် အကြောင်းကိုလည်း အစား  
 စိတ်ရှင်းလင်း ရေးဖြင့် ခွဲသည်။ ရွေးချယ် ဖြင့် ခွဲမှ အဖွဲ့အား  
 ပြန်လည် အတည်ပြုခဲ့ကြသည်။ ရွေးချယ် ဖြင့် ခွဲမှ အဖွဲ့အား  
 အဖွဲ့ ၂၀ နှစ်များ များကိုလည်း ရောင်း၊ ရောင်း ချန် ၂၀ နှစ် ချန်  
 အချက်များကို အစား စိတ်ရှင်းလင်း တင်ဖြင့် ခွဲသည်။ ပြီးနောက်  
 ရွေး

မှတ်တမ်းပြုသူ - အမည် - ဦးဘနိုး တင်သူ လက်မှတ် - *[Signature]* ဇန်နဝါရီ - ၂၀၁၅.၅.၂၀၁၉  
 အတည်ပြုသူ - အမည် - ဦးစိုးလင်း ခြင်း လက်မှတ် - *[Signature]* ဇန်နဝါရီ - ၂၀၁၅.၅.၂၀၁၉

၁၂။ ကဏ္ဍအလိုက်ဦးစားပေးဖွံ့ဖြိုးရေးလုပ်ငန်းစဉ်များ

၁။ ဦးစားပေးအစဉ်		ကဏ္ဍအလိုက် ဦးစားပေးလုပ်ငန်း ဥပဒေစာရင်း			ကျေးဇူးတင်သူ - ဝဘဏ္ဍာ			
နံပါတ်	ဦးစားပေးအစဉ်	လုပ်ငန်းအမျိုးအစား	စာရင်းအကျဉ်းချုပ်			ရက်စွဲ	ထောက်ပံ့ပေးမှုအစဉ် (ယိုဇာ)	မှတ်ချက်
			လက်မှတ်	ဖ	ကျေးဇူးတင်သူ			
အခြေခံအဆောက်အအုံများ (ထမ်းတိုက်၊ လျှပ်စီး၊ မီး၊ ရေ၊ စိုက်ပျိုးရေး)	၁။	ရွာတွင်း ကွန်ကရစ်လမ်း			✓	၂၀၁၉	C.D.D/DRD	
	၂။	ဆုံယမ်းလမ်းရေး			✓	၂၀၂၀	"	
	၃။	ဦးပ-တာကရာ အဆောက်			✓	၂၀၂၁	"	
	၄။	(တံတား)			✓	၂၀၂၀	"	
	၅။	ဦးပ-တာကရာ အလယ်ရွာတွင်း စက်ရုံတွင်း		✓		၂၀၂၁	"	
	၆။	စိမ်းစမ်း ရေသွယ်တန်းခြင်း			✓	၂၀၂၂	DRD	
လူမှုဝန်းကျင်ထိန်းသိမ်းရေး (ပညာရေး၊ လျှပ်စီး၊ မီး၊ ရေ၊ စိုက်ပျိုးရေး အဆောက်အအုံများ)	၁။	ရေကြိုတံတား			✓	၂၀၂၀	C.D.D	
	၂။	ကျေးရွာအုပ်စုအဆောက်အအုံ			✓	၂၀၂၁	C.D.D	
	၃။	စိမ်းစမ်း ရေသွယ်တန်း (ဂါလံ ၂၅၀၀)			✓	၂၀၂၁	C.D.D/DRD	
အခြေခံအဆောက်အအုံများ (ပညာရေး၊ လျှပ်စီး၊ မီး၊ ရေ၊ စိုက်ပျိုးရေး အဆောက်အအုံများ)	၁။	လူယာဇွမ်းအောက်ရေသွယ်ခြင်း			✓	၂၀၂၂	အခြား	
	၂။	ယာဉ်စဉ်းကမ်း၊ လမ်းစဉ်းကမ်း၊ ဘင်္ဂါလီ		✓		၂၀၂၂	"	
	၃။	ဗိုလ်ချုပ်ချုပ်၊ ရေ၊ မြေ၊ ရေ၊ ဘင်္ဂါလီ	✓			၂၀၂၁	ဗိုလ်ချုပ်ချုပ်၊ ရေ၊ မြေ၊ ရေ	
	၄။	ယဉ်ကျေးမှု အိမ်သာအိမ်ထောင်စု		✓		၂၀၂၀	အခြား	





