



ပြည်ထောင်စုမြန်မာနိုင်ငံတော်အစိုးရ
 ဦးစီးဌာန၊ မွေးမြူရေးနှင့် ဆည်မြောင်းဝန်ကြီးဌာန
 ကျေးလက်ဒေသဖွံ့ဖြိုးတိုးတက်ရေးဦးစီးဌာန

National Community Driven Development Project
 လူထုဗဟိုပြုစီမံကိန်း၊ လှိုင်းဘွဲ့မြို့နယ်

ကျေးရွာဖွံ့ဖြိုးရေးအစီအစဉ်



တာကရားကျေးရွာအုပ်စု
 နောင်တိုင်ချောင်းဖျားကျေးရွာ

မာတိကာ

စဉ် အကြောင်းအရာစာမျက်နှာ

၁။	လှိုင်းဘွဲ့မြို့နယ်အခြေပြမြေပုံ	၂
၂။	ကျေးရွာမြေပုံ (တည်နေရာ)	၃
၃။	အုပ်စုတွင်ပါဝင်သောကျေးရွာများစာရင်း.....	၄
၄။	ကျေးရွာအခြေခံအချက်အလက်များ (ကျေးရွာသမိုင်းကြောင်း)	၅
၅။	လူထုပူးပေါင်းပါဝင်သောလူမှုဆန်းစစ်ခြင်းနှင့် အကဲဖြတ်ခြင်း လုပ်ငန်းစဉ် (PSA/PRA) အကျဉ်းချုပ်ဇယား	၆
၆။	ကျေးရွာဖွံ့ဖြိုးရေးအစီအစဉ်အတွက်အသုံးပြုခဲ့သော PRA tools တစ်ခုချင်းစီအတွက်သုံးသတ်ချက်များ	
	၁။ကျေးရွာလူမှုရေးနှင့်အရင်းအမြစ်ပြမြေပုံ (Social Map).....	၇
	၂။ရာသီခွင်ပြပြကွဲဒီဇိုင်း (Seasonal Cleander).....	၉
	၃။ဥစ္စာနေကြွယ်ဝမှုပြဇယား (Wealth Ranking).....	၁၁
	၄။ ကျား၊မပင့်ကူအိမ်သုံးသပ်ခြင်း (Cob Web).....	၁၃
	၅။အရင်းအမြစ်အသုံးချမှုပုံစံပြဇယား (Asset Mapping).....	၁၅
	၆။အဖွဲ့အစည်းချိတ်ဆက်မှုပြဇယား (Veen Diagram).....	၁၈
၇။	ကော်မတီဝင်များရွေးချယ်ခြင်းနှင့် ကျေးရွာဖွံ့ဖြိုးရေးအစီအစဉ် ဆောင်ရွက်မှုမှတ်တမ်း	၂၁
၈။	ကျေးရွာအချက်အလက်များ(PC 1)	၂၂
၉။	စီမံကိန်းစက်ဝန်းအချိန်ဇယား(PC 2).....	၂၆
၁၀။	ကျေးရွာဖွံ့ဖြိုးရေးဦးစားပေးအစီအစဉ် (PC 3).....	၂၇
၁၁။	အစည်းဝေးမှတ်တမ်းများ	၃၀
၁၂။	ကဏ္ဍအလိုက်ဦးစားပေးဖွံ့ဖြိုးရေးလုပ်ငန်းစဉ်များ.....	၃၂

၁။ လိုင်းဘွဲ့မြို့နယ်အခြေပြမြေပုံ

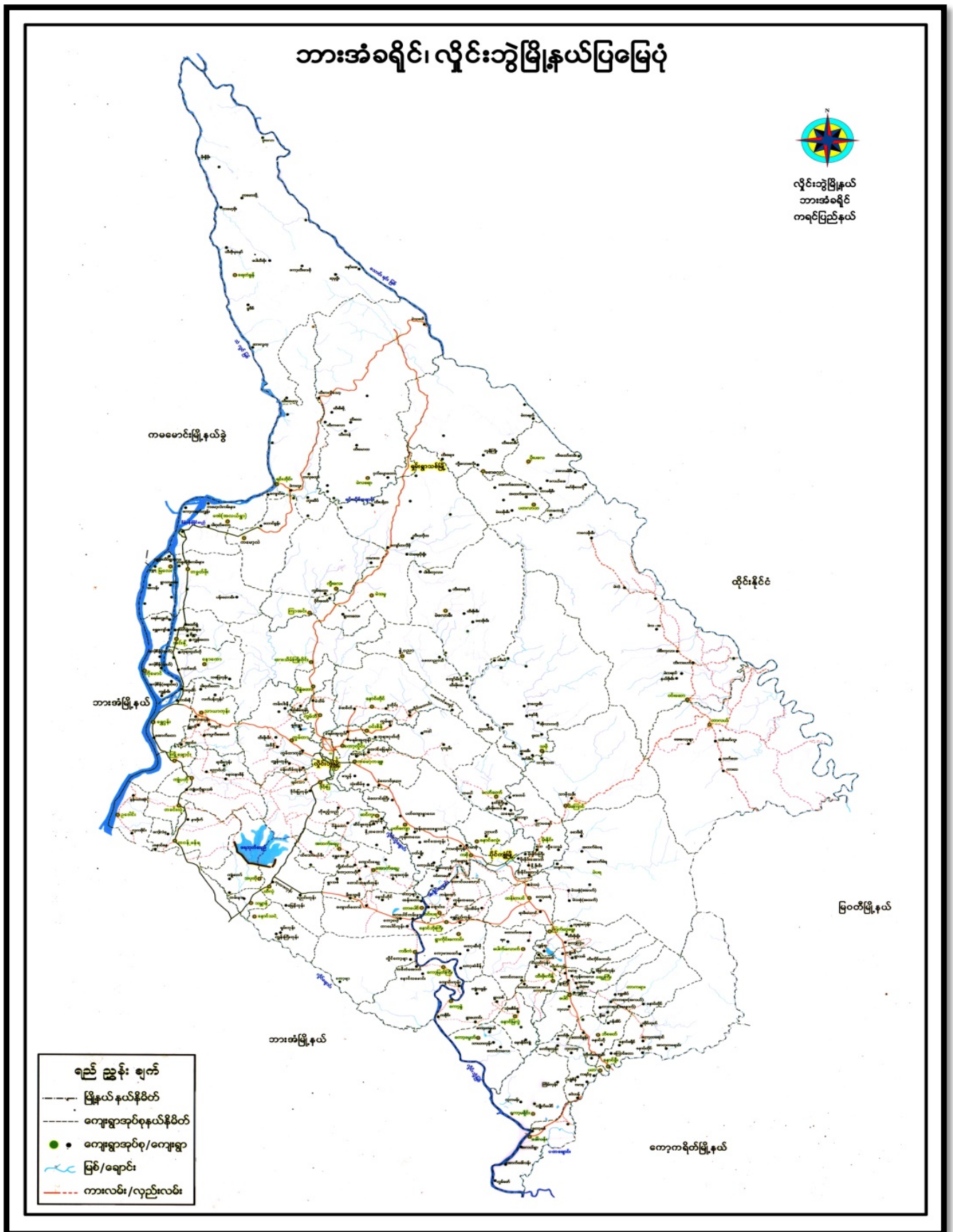

၂။ ကျေးရွာမြေပုံ (တည်နေရာ)

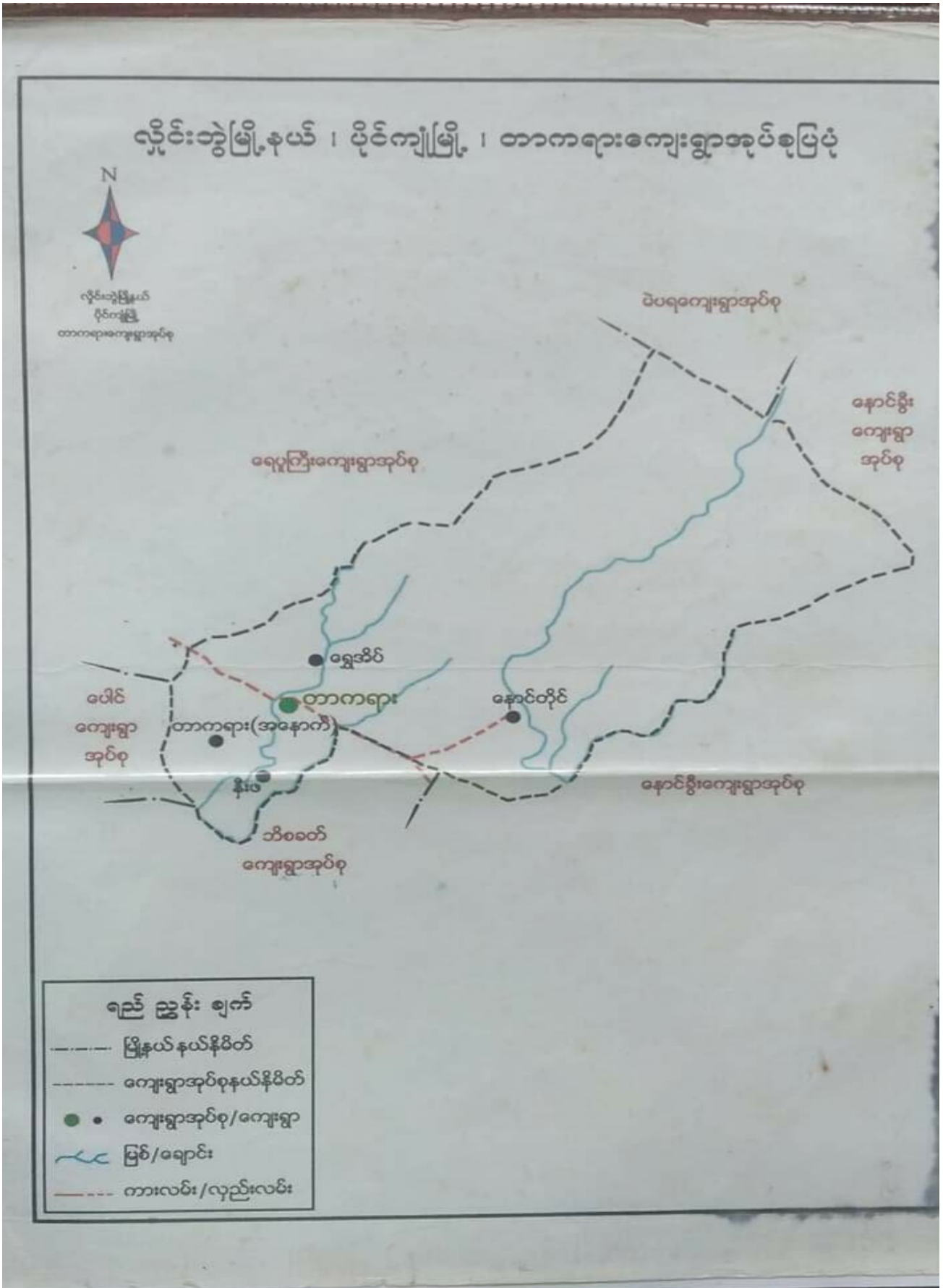

၃။ အုပ်စုတွင်ပါဝင်သောကျေးရွာများစာရင်း

- ၁။ တာကရားအလယ်
- ၂။ တာကရားအနောက်
- ၃။ ရွှေအိမ် (ထီးဝါးနီ)
- ၄။ နီးဖ
- ၅။ နောင်တိုင်ချောင်းဖျား

နောင်တိုင်ရွာများ

နောင်တိုင်ရွာများကို အစွဲမြဲဖြိုး ရွာများ နား အရပ်
မှာ-တည်ရှိသော ရွာကြောင့် ရွာကို နောင်တိုင်ရွာများ ဟု
အမည်ပေးတွင်ခဲ့သည်။ ရွာကို လွန်ခဲ့သော နှစ်ပေါင်း (၁၀၀)
ခန့်က အိမ်ထောင် (၂) ခုနှင့် စတင်နေထိုင် ခဲ့သည်။ ဦး ပိုဇော်
နှင့် ဦး ပိုနော နှစ်ဦး အိမ်ထောင် ချုပ်ဆိုသည်။ နောက်ပိုင်း သား ၁
ဧက ဖြစ် တွေ့တိုး မွား လာကာ တောင်ယာ ရွာ ဖြောင်း လာ
သူ များလည်း ရှိပြီး ယခုအခါ အိမ်ထောင် ချုပ် - (၈၂) ခု ရှိ
ပြီး ဖြစ် သည်။

နောင်တိုင်ရွာများကျေးရွာတွင် စကောကရင်ပူများ
များနေထိုင်ကြပြီး ဗုဒ္ဓဘာသာ ကိုးကွယ်သူ များ ဖြစ်ကြ
သည်။ လယ်ယာလုပ်ငန်းကို အဓိကလုပ်ကိုင် ကြ ပြီး တစ်နိုင်
တစ်ပိုင်မွေးမြူရေး လုပ်ငန်း နှင့် ရှာသိထွက် အစား အစာ
များလည်း ရောင်းချကြပါသည်။ စာသင်ကျောင်းကို (၂၀၀၈)
ခုနှစ် တွင် အစိုးရကျောင်း မူလတန်းကျောင်း စတင် ဦးစား
သည်။ တကလေး အလယ် နှင့် တွဲဘက်လုပ် ဆောင်ခဲ့ သည်။
နောင်တိုင်ကျေးရွာတွင် မေဠိုင် ဘာသာရေး ကျောင်းလည်း
ရှိသည်။ အထက်ပျဉ်း နှင့် နှိုက်ဆက်လုပ်ဆောင်သည်။ နန်း
တော်ကြီး ကျောင်းကို ၂၀၁၃ ခုနှစ်တွင် စတင်တည်ဆောက်
ခဲ့သည်။ တေတေ၊ လယ်ယာ၊ ဖမ်းရွာ၊ ကလေး နှင့်
အေး ချမ်းသာရွာလေး တစ်ရွာဖြစ်သည်။

တောင်ခြေအောက်ရွာလည်း ဖြစ်သောကြောင့် လမ်း
ပန်းဆက် သွယ်ချက် ခက် ခဲ ပါ သည်။ ထို့ကြောင့် လမ်း
ပန်းဆက်သွယ်ချက် ပိုမိုကောင်းမွန်လာရန် အထူး လိုအပ်ပါ
သည်။

၅။ လူထုပူးပေါင်းပါဝင်သောလူမှုဆန်းစစ်ခြင်းနှင့်အကဲဖြတ်ခြင်းလုပ်ငန်းစဉ် အကျဉ်းချုပ်ဇယား

ကျေးရွာအစည်း - နောင်တိုင်ရွာစားများ

ရက်စွဲ - ၅.၆.၂၀၁၉

ကျေးရွာအစည်း - တာကရာ

စဉ်	ဆွေးနွေးခဲ့သော ရက်စွဲ	အကြောင်းအရာများ	ဆွေးနွေးဆောင်ရွက်ခဲ့သောသူများအဖွဲ့		ပါဝင်သူအရေအတွက်
			ကျား	မ	
၁	၅.၆.၁၉	ပျံ့နှံ့အရင်းအမြစ်ဖြန့်ဖြူးပေးခြင်းနှင့် ဆန်းစစ်ချက်များ	၁၄	၃၀	၄၄
၂	၅.၆.၁၉	ဥစ္စာအမှတ်ကြွယ်ဝမှု အဆင့်တတ်မှတ်ခြင်းနှင့် ဆန်းစစ်ချက်များ	၁၄	၃၀	၄၄
၃	၅.၆.၁၉	ကျေးရွာရှိအရင်းအမြစ်နှင့် ပိုင်ဆိုင်မှုများ အား သုံးစွဲမှုနှင့်ပိုင်ဆိုင်မှုအမျိုးအစားအရ ခွဲခြားခြင်းနှင့် ဆန်းစစ်ချက်များ	၁၄	၃၀	၄၄
၄	၅.၆.၁၉	ရွာအတွင်းရှိ ဖွဲ့စည်းပုံနှင့် ဆန်းစစ်ချက်များ	၁၄	၃၀	၄၄
၅	၅.၆.၁၉	ပင်လူအိမ်သုံး သတ်ခြင်းနှင့် ဆန်းစစ်ချက်များ	၁၄	၃၀	၄၄
၆	၅.၆.၁၉	ပေးပို့ခြင်း (ကျေးရွာတွင်း ၊ ဖြစ်ပေအဖွဲ့အစည်း များ ချိတ်ဆက်မှုဖြင့်) ဆန်းစစ်ချက်များ	၁၄	၃၀	၄၄

၆။ ကျေးရွာဖွံ့ဖြိုးရေးအစီအစဉ်အတွက်အသုံးပြုခဲ့သော PRA tools တစ်ခုချင်းစီအတွက် သုံးသတ်ချက်များ

၁။ ကျေးရွာလူမှုရေးနှင့်အရင်းအမြစ်ပြမြေပုံ (Social Map)

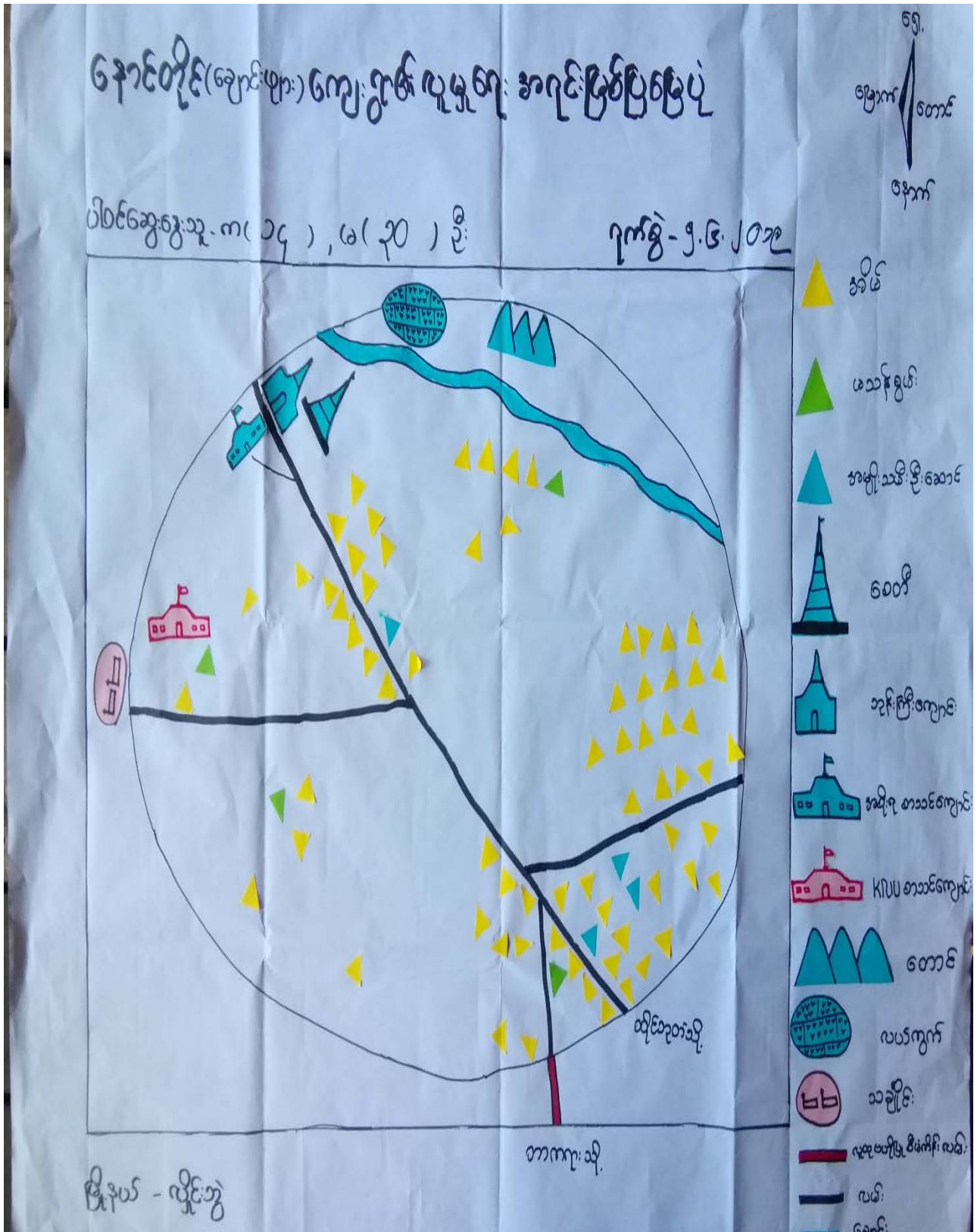

ယူမှုရေးနှင့်အရင်းအမြစ်ဖြန့်ဖြူးမှု
ဆွေးနွေးခြင်းနှင့်အစီအစဉ်ချက်များ

ရက်စွဲ - ၅.၆.၂၀၂၃

ကျေးရွာ - နောင်တိုင်ရွာကင်းများ

ကျေးရွာအုပ်စု - တာကရား

* ယခုရေးဆွဲထားသော ယူမှုရေးနှင့် အရင်းအမြစ်ဖြန့်ဖြူးမှုတွင်
ကျေးရွာရှိ အခြေခံအဆောက်အအုံအားလုံးပါရှိသည်။

* ကျေးရွာတွင်အဆက်မပြတ် ရေရရှိရေးအတွက် လယ်ယာလုပ်
ငန်းကို အဓိကထားလုပ်ကိုင်ကြပြီး ရာသီစာအိုးနှင့်များကိုလည်း
ရောင်းချကြသည်။

* ကျေးရွာသူ၊ သားများသည် အိမ်ထောင်စု (၈၀) ခု နှင့်
ဘာသာဝင်များကို ကွယ်ကြပြီး ကျန်အိမ်ထောင်စု (၂) ခုမှာ
အုပ်ယာန်ကသာ ကိုကိုးကွယ်ကြသည်။

* အခြားအရပ်ဒေသသို့ အားရောက်၍ အလုပ်လုပ်ကိုင်ကြသော
ဧည့်သည်များလည်း ရှိသည်။

* ကျေးရွာတွင် လုပ်ကိုင်အားထောက်ရန် စောင့်ရှောက်မှုများ၊ လယ်ခြေ
များရှိပါသည်။

* လွန်ခဲ့သော (၅) နှစ်နှင့်နှိုင်းယှဉ်ကြည့်လျှင် ကျေးရွာသစ်စော
များဖြန့်တီးလာသည်။

* ကျေးရွာတွင် ထပ်မံဖြင့်ဆင်ရန် လိုအပ်သော အခြေခံအ
ဆောက်အအုံများမှာ - လမ်း၊ တံတားတို့ဖြင့်၍ အသစ်ဆောက်
လုပ်ရန် လိုအပ်သော အဆောက်အအုံများမှာ - ကျောင်းခြံတည်ရှိ၊
ကျောင်းအိမ်သာဆောက်လုပ်ရန် လိုအပ်ပါသည်။

ပါမီ သူဦးရေး - ကျေးရွာ ၁၄ ၂၊ မင် ၃၀ ၂

၂။ ရာသီခွင်ပြပြကွဲဒီနီ (Seasonal Cleander)

ရာသီခွင်ပြပြကွဲဒီနီ

ဒီနီနီ - ဖြိုင်ကွဲ

၅၀၀၅ - ၅.၆.၂၀၁၉

ပါဝင်အွေးအဖွဲ့အဖွဲ့အဖွဲ့ - ၈ (၂၄) | ၈ (၃၀)

ကျားရွာ - မှောင်တိုင်စေတီကျောင်း

ကျားရွာအုပ်စု - စာကရား

အကြောင်းအရာ	၀၅	၀၆	၀၇	၀၈	၀၉	၁၀	၁၁	၁၂	၁၃	၁၄	၁၅	၁၆
ရာသီဥတု												
ပွဲတော်												
ကျန်းမာရေး												
လယ်									၂			
ထိတွေ့												
အားလပ်ချိန်												

ရာသီခွင်ဖြူဖြူ ကွန်ဒို

ဆွေးနွေးခြင်းနှင့် ဆန်းစစ်ခြင်း

ကျေးရွာ - နောင်တိုင်ချောင်းဖျား ရက်စွဲ - ၅.၆.၂၀၁၉

ကျေးရွာအုပ်စု - တာကရာ

* ယခုကျေးဆွေးနွေးထားသော ရာသီခွင်ဖြူဖြူကွန်ဒိုတွင် ရာသီဥတု၊ ပွဲတော်၊ ကျန်းမာရေး၊ လယ်၊ ဝင်ငွေ၊ အားလပ်ချိန် အချက်များ ပါဝင်သည်။

* ကျေးရွာတွင် တောင်ယာ၊ လယ်လုပ်ငန်းကို အဓိက လုပ်ကိုင်ကြသည်။

* ဒုတိယတန်းလတ်တွင် ဝင်ငွေများ၍ တစ်ဆယ့်နှစ်နှစ်တော်အထိ လက်ထဲတွင် ဝင်ငွေအတင် ခြိမ်းကြိုး ကျန်ရစ်မှုများတွင် ဝင်ငွေ နည်းပါးသည်။ ဝင်ငွေ နည်းပါးသော အချိန်တွင် ကျား၊ ခဲ၊ အားလပ်လုပ်ကြသည်။ ရာသီဥတုများ ရောင်းကြသည်။

* ကျန်းမာရေး အရေး ဖြစ် နှုတ်ချိန်တွင် ချောင်းဆိုး၊ တုတ်တေး၊ ကျား၊ အခြားများ ရှိသည်။

* ရွာသူ / သားများ အရေးဖြင့် မိုးရာသီတွင် လယ်ယာ လုပ်ငန်းနှင့် အလုပ်များထားကြောင်း ပွင့်လင်းရာသီတွင် စိမ်းကိန်း အကောင်အထည်ဖော် ဆောင်ရွက်သင့်သည်။

ပါဝင်ဆွေးနွေးသူ ဦးရေ - (၈ - ၁၄ ၁၆ - ၃၀)

၃။ ဥစ္စာရေးကြွယ်ဝမှုပြဇယား (Wealth Ranking)

ဥစ္စာရေးကြွယ်ဝမှုပြဇယား

မြို့နယ် - ဖျံးကွဲ
ရက်စွဲ - ၅.၆.၂၀၁၉

ကျေးရွာအုပ်စု - တာကစု
ဝါဝင်ရွေးကောက်ပွဲအရပ် - က(၃၄)၊ ဗ(၃၀) ကျေးရွာ - ကျေးတိုင်ကျောင်းဖူး

မှာဆိုင်	ပစ္စည်းအမျိုးအမည်	အရက်အမျိုးအမည်	ရာခိုင်နှုန်း
အာသင်အတင်ပြေ လှည့်ကျော အုပ်စု	ယာဇာတ (၅) အထက်၊ လှိုင်ဆယ်၊ နှိုင်း (၅) ကျောင်းအထက်၊ ဆိတ် (၃၀) ကျောင်းအထက်၊ ဘက်စိန်	၁၅	၁၆.၃%
မမြေလှည့်ကျော အုပ်စု	ဖက်မိုးအိမ်၊ ဆိတ် (၃၀) ကျောင်းအထက်၊ ထာ၊ ကြွက်	၆၇	၈၁.၇%
	စုစုပေါင်း	၈၂	၁၀၀%

ဥစ္စာရေးကြွယ်ဝမှုပြဿနာ
ဆေးစွဲခြင်းနှင့် ဆန့်ကျင်ခြင်း

ရက်စွဲ - ၅.၆.၂၀၁၉

ကျေးဇူး - နောင်တိုင် ဆောင်းများ
ကျေးဇူးစွဲအုပ်စု - တာဝန်များ

- * နောင်တိုင် ဆောင်းများကျေးဇူးစွဲတွင် အိမ်ထောင်စု (၈၂) စု ဖြစ်ပါသည်။
- * ဥစ္စာရေး ဖိုင်ဆိုင်မှု အဆင့်ကို (၁) အဆင့်အတင့်ဖြင့် မြေလည်စာ အုပ်စု၊ (၂) မြေလည်စာ အုပ်စု ယူချိန် အဆင့် (၂) ဆင့်ခွဲခြား ဘတ်မှတ်ထားသည်။
- * ဤ၏ အဆင့်အတင့် မြေလည်စာ အုပ်စု အိမ်ထောင်စု (၁၅) စု ဖြစ်ပြီး ၊ မြေလည်စာ အုပ်စု အိမ်ထောင်စု (၆၇) စု ဖြစ်ပါသည်။
- * မြေလည်စာ အုပ်စု များ၏ ဖြစ်ပွားမှု - အဆိပ်ညာဗဟုသုတ နည်းပါးခြင်း ၊ အလုပ်အကိုင် အခွင့်အလမ်း နည်းပါးခြင်း ၊ အရင်းအနှီး ဖွံ့ဖြိုးခြင်းတို့ကြောင့် ဖြစ်သည်။
- * အစီအစဉ်ချေးဆွဲရာတွင် မြေလည်စာ အုပ်စုတို့၏ လိုအပ်ချက်များကို အလေးထားဆောင်ရွက်ပေးခြင်း ၊ အခြေခံအဆောက်အအုံ လုပ်ငန်းများတွင် ပါဝင်လုပ်ကိုင်ဆောင်ရွက်ပေးခြင်းဖြင့် ဖြစ်ပေါ်ပါသည်။

ပါဝင်ဆွဲချိန် - ၂၀၁၈ ခု၊ ၁၂ မတ် ၃၀

ပင်လူအိမ်

မြို့နယ် - လှိုင်ကုံ

ရက်စွဲ - ၅.၆.၂၀၁၉

ကျေးရွာအုပ်စု - တာလတပျား

ကျေးရွာ - ရော်စိုဒေသနာ

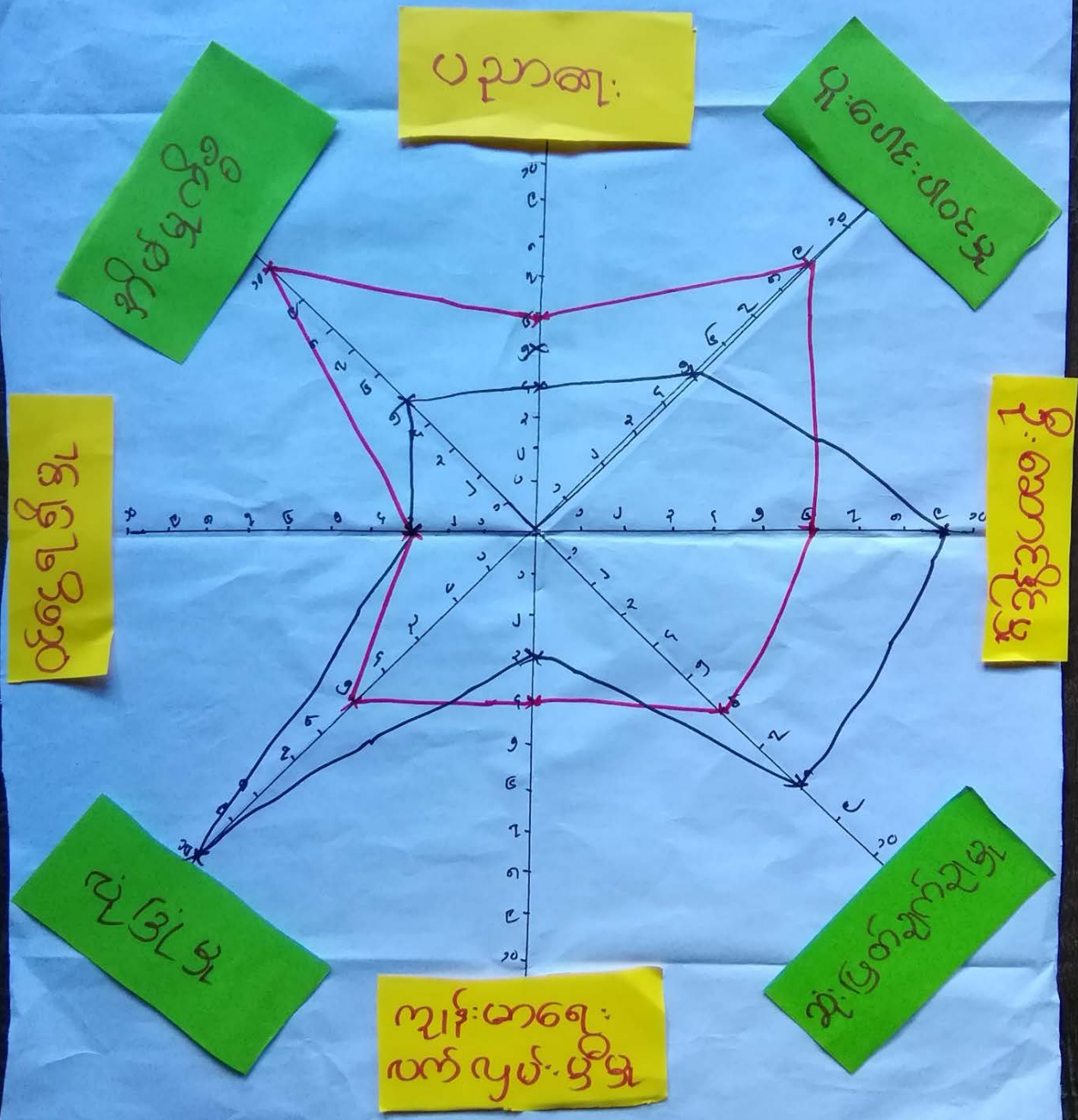

ပါဝင်ဆောင်ရွက်မှုအရေအတွက် - ၈ (၂၄)၊ ၁၀ (၃၀)

ကျား/မ ပင့်ကူအိမ်နဲ့သင်ခြင်း

ဆွေးနွေးခြင်းနှင့်အားပေးခြင်း

ရက်စွဲ - ၅.၆.၂၀၁၉

ကျေးဇူး - နောင်တိုင်ဆောင်မည့်များ

ကျေးဇူးအပူ - တာဝန်များ

* အမျိုးသား၊ အမျိုးသမီးများ၏အခန်းကဏ္ဍနှင့် အခြေအနေအထား ပင့်ကူအိမ်ဆုံးသပ်ရာတွင် အမျိုးသမီးများသည် အိမ်မှုကိစ္စ၊ မှီးပေါင်းပါဝင်မှု၊ ပညာရေး၊ ကျန်းမာရေးလက်လှမ်းမီမှုနှင့် အဖွဲ့အစည်းများ၏ ဖြိုးကျင့်အချက်များနှင့် အဖွဲ့အစည်း၏ ကြောင်းတွေ့ရသည့်။

* ထိုသို့ ကွာခြားမှုများ ရခြင်း အပိုက အကြောင်းအရင်းမှာ အမျိုးသမီးများသည် အမျိုးသားများနှင့် နှိုင်းယှဉ်ပါက ဗဟုသုတအားနည်းခြင်း၊ မိမိကိုယ်ကိုယ် ယုံကြည်မှုအားနည်းခြင်းကြောင့် မရောအိရဲရာမှ ပါဝင်ဆုံးဖြတ်ခွင့် မရှိဘဲ ဖြစ်နေတတ်သည်။

* ကျေးဇူးတင် စီမံကိန်း လုပ်ငန်းခွဲ အကောင်အထည်ဖော်ဆောင်ရွက်ရာတွင် အမျိုးသားများက အမျိုးသမီးများ၏ အကြံဉာဏ်များအား အလေးထား စဉ်းစားပေးခြင်း၊ လက်တွဲ၏ယူခြင်းဖြင့် အမျိုးသမီးများ၏ ကဏ္ဍ ဖြစ်တက်လာနိုင်ပါသည်။

ပါဝင်သူစာရင်း - ကျား ၁၄၊ မ ၂၆၊ ၃၀

အရင်းအမြစ်အသုံးချမှုပုံစံပြဇယား

မြို့နယ် - လှိုင်စွဲ
ရက်စွဲ - ၅.၆.၂၀၁၉

ကျေးရွာအုပ်စု - တာကော
ကျေးရွာ - ရောင်တိုင်ကျေးရွာ

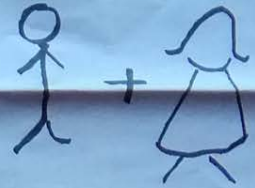

အုပ်စုအဖွဲ့အစည်း

အဖွဲ့

အဖွဲ့ဝင်

အဖွဲ့ဝင်

အဖွဲ့ဝင်

အဖွဲ့ဝင်

အဖွဲ့ဝင်

အဖွဲ့ဝင်

အဖွဲ့ဝင်

၂၀၁၉ ခုနှစ်တွင် စွဲစွဲ - ၁၀ (၂၀) (၂၀)

ကောင်းစွာစိတ်နှလုံးပါပဲ ပျဉ်းမာ

မြို့နယ် - ဟိုင်းကွဲ

ရက်စွဲ - ၅.၆.၂၀၁၉

ကျေးဇူးတင်ပေး - ကာကွယ်ရေး

ကျေးဇူးတင်ပေး - ဆေးကုသရေး

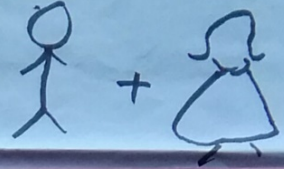

ကုန်: ကြီးကျေး

စေတီ

ဘဏ်ပိုင်:

ဝေကင်

စာပေကျေး:

ရေကူး:

ပယ်ကွက်

လူထုဗဟိုလမ်း:

လမ်း:

ပြိုင်ဆွဲ: ၈ (၁၄) / ၈ (၂၀)

အရင်းအမြစ်သုံးစွဲမှုနှင့် ဆိန်းချုပ်မှု

ဆွေးနွေးခြင်းနှင့် ဆန်းစစ်ခြင်း

လျှော့ရွာ - နောင်တိုင်ချောင်းဖျား

၇၀၆ - ၅၀၆ - ၂၀၁၉

လျှော့ရွာအုပ်စု - ဘာကရာ

* အုန်းကြီးကျောင်း၊ ခေတီ၊ ဆင်္ချိုင်း၊ တောင်၊ စာသင်ကျောင်း၊
ချောင်း၊ လယ်ကွက်၊ လမ်း၊ စတုရန်းတိုက် အများစား၊ အများစား၊
အတူတူ သုံးစွဲ ကြသည်။

* အုန်းကြီးကျောင်း၊ ခေတီ၊ ဆင်္ချိုင်း တို့ကို အများစား များကဆိန်း
ချုပ်ပြီး တောင်၊ စာသင်ကျောင်း၊ ချောင်း၊ လယ်ကွက်၊ လမ်း၊
တိုက် အများစား၊ အများစား အတူတူ ဆိန်းချုပ် ကြသည်။

* အများစား စားများသည် အများစား များစားတို့ ဆိန်းချုပ် နိုင်စွမ်း
ရှိသော်လည်း ဖိစီးမှုကို ယုံကြည်မှု အားနည်းခြင်း၊ အတွေ့အ
ကြုံနည်းပါးခြင်းကြောင့် အများစား များနှင့် နှိုင်းယှဉ်ပါက အခွင့်
အရေးနည်းပါးကြောင်း တွေ့ရသည်။

* အများစား များ အနေဖြင့် အများစား စားများ အား လက်တွဲအမှု
ခြင်း၊ မဟုတ်ဘဲ များ များ ပေးခြင်းဖြင့် အများစား၊ အများစား
တို့ အခွင့်အရေး ရှိနိုင်ပါသည်။

ပါဝင်ဆွေးနွေးသူဦးရေ - (က (၁၄) မ (၃၀))

၆။ အဖျက်အစည်းခိတ်ဆက်မှုပယေား (Veen Diagram)

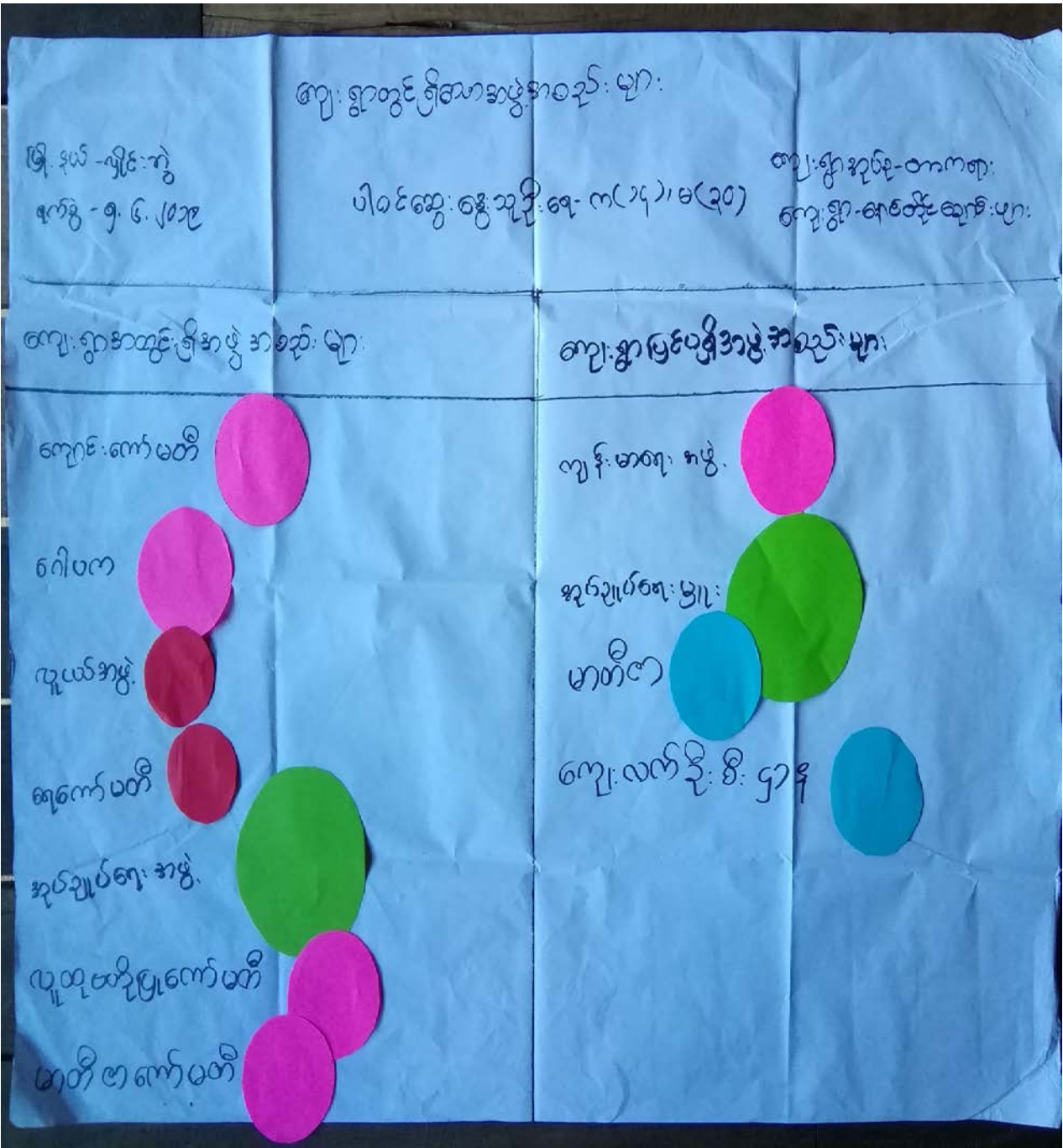

ပင်း ပုံစံ

မြို့နယ် - လှိုင်ကုံ

ရက်စွဲ - ၅.၆.၂၀၁၉

ကျေးရွာအုပ်စု - စာကရား

ကျေးရွာ - ကျေးရွာအုပ်စု

ကျေးလက်
ဦးစီးဌာန

အုပ်ချုပ်ရေး
ဌာန

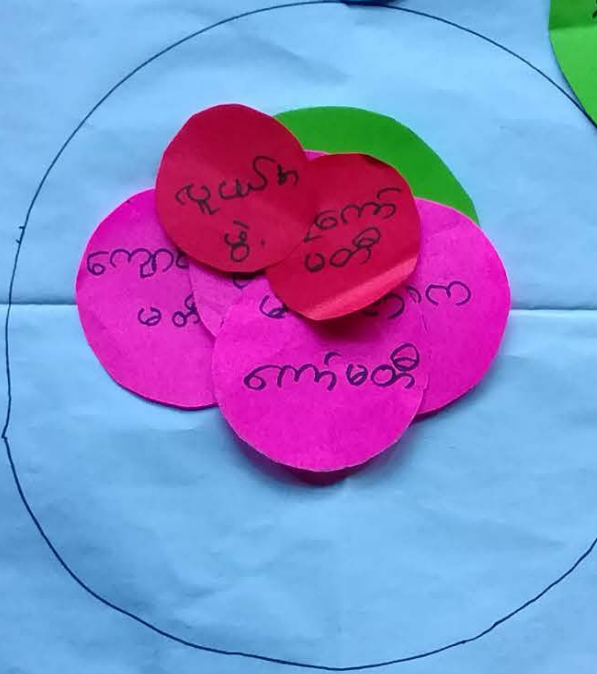

ကျေးရွာ
အုပ်စု

မာတိလ

ပါဝင်ဆောင်ရွက်မှု: ညွှန်ကြားရေး ဝန်ထမ်း (၁၄)၊ မ (၃၀)

အဖွဲ့အစည်းချိတ်ဆက် ပြုပြင်ရေး

ဆွေးနွေးခြင်း နှင့် ဆန်းစစ်ခြင်း

ကျေးရွာ - ကောင်တိုင်ရွာကင်းများ

ရက်စွဲ - ၅. ၆. ၂၀၁၉

ကျေးရွာအုပ်စု - ဟာကရာ

- * ကျေးရွာအတွင်း၌ ဖွဲ့စည်းထားသော အဖွဲ့အစည်း (၇) ဥပါးဖြစ်ပြီး ၊ ကျေးရွာ ဖြစ်ပေ၌ ဖွဲ့စည်းထားသော အဖွဲ့အစည်း (၄) ဥပါးပါသည်။
- * ကျေးရွာအတွင်း၌ အဖွဲ့အစည်းများမှာ - ကျောင်းကော်မတီ၊ ဂေါ်ပက၊ လူ့ဇာတိ အဖွဲ့၊ ရေကော်မတီ၊ အုပ်ချုပ်ရေးအဖွဲ့၊ လူမှုဗဟိုဗြဟ္မာကော်မတီ၊ မာတီဇာ အဖွဲ့တို့ ဖြစ်သည်။
- * ကျေးရွာ ဖြစ်ပေ၌ အဖွဲ့အစည်းများမှာ - ကျန်းမာရေးအဖွဲ့၊ အုပ်ချုပ်ရေးဦးစီးဌာန၊ မာတီဇာ၊ ကျေးလက်ဦးစီးဌာနတို့ ဖြစ်သည်။
- * ကျေးရွာတွင်းအုပ်ချုပ်ရေးအဖွဲ့သည် ကျေးရွာတွင်း၌ အဖွဲ့အစည်းများ နှင့် ဖွဲ့စည်းတိုးတက်ရေး တွင် အဓိက ဦးဆောင်သည်။ လူမှုဗဟိုဗြဟ္မာကော်မတီအဖွဲ့လည်း ဖွဲ့စည်းရေးကဏ္ဍတွင် ပါဝင်ဆောင်ရွက်ပြီး မာတီဇာ ကော်မတီအဖွဲ့သည် ဖိခင်းနှင့် ဂေဟစနစ်များ အတွက် ကျန်းမာရေးစောင့်ရှောက်မှုနှင့် အလှူအတန်းဆောင်ရွက်ပေးသည်။
- * ကျောင်းကော်မတီအဖွဲ့သည် ကျေးရွာ အုပ်ချုပ်ရေးအဖွဲ့နှင့် ချိတ်ဆက်ပြီး ကျေးရွာပညာရေးနှင့် ပတ်သက်၍ ဆောင်ရွက်ကြသည်။ ရေကော်မတီအဖွဲ့လည်း အုပ်ချုပ်ရေးအဖွဲ့နှင့် ချိတ်ဆက်ပြီး ရေပေးဝေရေး ဆောင်ရွက်ကြသည်။
- * ကျေးရွာ ဖြစ်ပေ၌ အုပ်ချုပ်ရေးအဖွဲ့၊ ကျေးလက်ဦးစီးဌာန၊ မာတီဇာနှင့် ကျေးရွာဖွံ့ဖြိုးတိုးတက်ရေး လုပ်ငန်းများတွင် ချိတ်ဆက်ဆောင်ရွက်ပျက်ရှိသည်။ ကျန်းမာရေးကိစ္စရပ်များကို ကျေးလက်ကျန်းမာရေး ဌာနနှင့် ချိတ်ဆက်ဆောင်ရွက်ပျက်ရှိသည်။

ပါဝင်ဆွေးနွေးသူတို့ - (၈ ၁၄ ၂၀)

၇။ ကော်မတီဝင်များရွေးချယ်ခြင်းနှင့် ကျေးရွာဖွံ့ဖြိုးရေးအစီအစဉ် ဆောင်ရွက်မှုမှတ်တမ်း



၈။ကျေးရွာအချက်အလက်များ(PC 1)

ပုံစံ - ၈ - ၁ ကျေးရွာအခြေခံအချက်အလက်များ (Form PC 1)

လမ်းညွှန်ချက်၊ ကျေးရွာတစ်ရွာသို့ ပထမဆုံးမိတ်ဆက်ခရီးသွားရောက်သောအခါ လူထုစည်းရုံးရေးမှူးသည် ကျေးရွာခေါင်းဆောင်များအားကျေးရွာအချက်အလက်များကိုမေတ္တာရပ်ခံ၍တောင်းခံရသည်။ ဤအချက်အလက်များကိုစီမံကိန်းမိတ်ဆက်အစည်းဝေးမတိုင်မီတောင်းခံရမည်။ စီမံကိန်းမိတ်ဆက်အစည်းဝေးတွင် လူထုစည်းရုံးရေးမှူးသည် ဤအချက်အလက်များအား စစ်ဆေးပြီး မှန်ကန်အောင်ပြုလုပ်ရမည်။ ပြီးနောက်တွင် လူထုစည်းရုံးရေးမှူးမှ သတင်းအချက်အလက်ထံသို့ Tablets မှ တဆင့် ဖြည့်သွင်းရမည်။

ကျေးရွာခေါင်းဆောင် အမည် ဦးမောင်လှ	ကျေးရွာခေါင်းဆောင်၏ ဖုန်းနံပါတ်	လူထုစည်းရုံးရေးမှူး၏အမည် အိန်အိန်အိန်
ပြည်နယ်/တိုင်းဒေသကြီး ကရင်ပြည်နယ်	မြို့နယ် လွိုင်ကွဲ	ကျေးရွာအုပ်စု တကရား
		ကျေးရွာ ရှောင်တိုင်ကျေးရွာ-၂၅၁

က။ လူဦးရေ

လူမျိုးစု	အိမ်ထောင်စုအရေအတွက်	ကိုးကွယ်သည့်ဘာသာ	အိမ်ထောင်စုအရေအတွက်
လူမျိုးစု (၁) မြန်မာ	၅၅	ဘာသာ(၁) ဗုဒ္ဓ	၈၀
လူမျိုးစု (၂) -----		ဘာသာ(၂) အစ္စလာမ်	၂
လူမျိုးစု (၃) -----		ဘာသာ(၃) -----	
လူမျိုးစုရော -----		ဘာသာရော -----	
အခြား			
	အရေအတွက်		
မသန်စွမ်းသူများ	၁၄		
သက်ကြီးရွယ်အိုများ (၆၅ နှစ် နှင့် အထက်)	၁၅		
စစ်ဘေးရှောင်	၀		

	အမျိုးသား(အရေအတွက်)	အမျိုးသမီး(အရေအတွက်)	စုစုပေါင်းအရေအတွက်
လူဦးရေ			
လူမျိုးစု (၁) <i>အိန္ဒိယ</i>	၂၃၄	၂၃၅	၄၆၉
လူမျိုးစု (၂)-----			
လူမျိုးစု (၃)-----			
အခြား			
အိမ်ထောင်ဦးစီး	၆၅	၅၇	

(ခ) အခြေခံအဆောက်အအုံ အသုံးအဆောင်များ

စာသင်ကျောင်း	အမှတ် ခြံစံပါ	ကျန်းမာရေး	အမှတ် ခပ်ပါ	ဘာသာရေးအဆောက် အအုံများ	အမှတ် ခြံစံပါ
အထက်တန်းကျောင်း	<input type="checkbox"/>	ဆေးရုံ	<input type="checkbox"/>	စေတီ	<input checked="" type="checkbox"/>
အလယ်တန်းကျောင်း	<input type="checkbox"/>	ကျန်းမာရေးဌာန	<input type="checkbox"/>	ဘုန်းကြီးကျောင်း	<input checked="" type="checkbox"/>
မူလတန်းကျောင်း	<input checked="" type="checkbox"/>	ကျန်းမာရေးဌာနခွဲ	<input type="checkbox"/>	ဟိန္ဒူဘုရားကျောင်း	<input type="checkbox"/>
မူကြိုကျောင်း	<input type="checkbox"/>	ဆေးပေးခန်း	<input type="checkbox"/>	ခရစ်ယာန်ကျောင်း	<input type="checkbox"/>
အခြား	<input type="checkbox"/>	အခြား	<input type="checkbox"/>	ဗလီ	<input type="checkbox"/>
				အခြား	<input type="checkbox"/>
မှတ်ချက်		မှတ်ချက်		မှတ်ချက်	

(ဂ) ကျွမ်းကျင်သူများမှတ်တမ်း (ကျေးရွာတွင်နေထိုင်သော သို့မဟုတ် တခြားရွာမှလာရောက်သောကျွမ်းကျင်သူများ)

(၁) စာသင်ကျောင်း			(၂) ကျန်းမာရေး			(၃) လက်မှုပညာရှင်		
	ရွာတွင်နေထိုင်သူ	အခြားရွာမှလာသူ		ရွာတွင်နေထိုင်သူ	အခြားရွာမှလာသူ		ရွာတွင်နေထိုင်သူ	အခြားမှလာ
မူလတန်းပြဆရာ/မ	<input type="checkbox"/>	<input checked="" type="checkbox"/>	ဆရာဝန်	<input type="checkbox"/>	<input type="checkbox"/>	လက်သမား	<input checked="" type="checkbox"/>	<input type="checkbox"/>
အထက်တန်းပြဆရာ/မ	<input type="checkbox"/>	<input type="checkbox"/>	လက်ထောက်ကျန်းမာရေးမှူး	<input type="checkbox"/>	<input type="checkbox"/>	ပန်းရံ	<input type="checkbox"/>	<input type="checkbox"/>
အလယ်တန်းပြဆရာ/မ	<input type="checkbox"/>	<input type="checkbox"/>	အမျိုးသမီးကျန်းမာရေးဆရာမ	<input type="checkbox"/>	<input type="checkbox"/>	လျှပ်စစ်ကျွမ်းကျင်၊ မီးသမား	<input type="checkbox"/>	<input type="checkbox"/>
မူကြိုဆရာ/မ	<input type="checkbox"/>	<input type="checkbox"/>	သားဖွားဆရာမ	<input type="checkbox"/>	<input type="checkbox"/>	ရေပိုက်သွယ်သူ	<input type="checkbox"/>	<input type="checkbox"/>
အခြား	<input type="checkbox"/>	<input type="checkbox"/>	ပြည်သူ့ကျန်းမာရေးလုပ်သား	<input type="checkbox"/>	<input type="checkbox"/>	စက်ပြင်ဆရာ	<input type="checkbox"/>	<input type="checkbox"/>
မှတ်ချက်			မှတ်ချက်			မှတ်ချက်		

(ဃ) ကျေးရွာသို့ ရောက်ရှိနိုင်သည့်လမ်းအခြေအနေ / ကျေးရွာတစ်ရွာသည် ၎င်း၏ကျေးရွာအုပ်စုနှင့် ဆက်သွယ်ထားသောလမ်းအခြေအနေ (အောက်ပါတို့ကိုပိုင်းပါ)

- ကျောက်ကြမ်းလမ်း
- ကတ္တရာလမ်း
- ကွန်ကရစ်လမ်း
- မော်တော်ဆိုင်ကယ်လမ်း
- ကျောက်စင်းလမ်း
- မြေသားလမ်း
- လူသွားလမ်း
- အခြား _____

(င) ကျေးရွာဖွံ့ဖြိုးမှုစီမံချက်

(၁) လူထုဗဟိုပြုစီမံကိန်းမစတင်မီ ဤကျေးရွာတွင်ကျေးရွာဖွံ့ဖြိုးမှု စီမံချက်ရှိခဲ့ပါသလား?

ပိုင်းပါ
ရှိပါသည်/မရှိပါ/မသိပါ

(၂) ရှိခဲ့ပါလျှင် ဤစီမံချက်ကို မည်သည့် ခုနှစ်တွင်ပြင်ဆင်ခဲ့ပါသနည်း?

နှစ်-----/မသိပါ

(၃) ဤစီမံချက်ကို ဖြိုနယ်မှအတည်ပြုခဲ့ပါသလား?

ပြုခဲ့ပါသည်/မပြုခဲ့ပါ /မသိပါ

(စ) ခရီးအကွာအဝေး

(၁) ဤကျေးရွာ၏ပဟိုမှ၎င်းကျေးရွာအုပ်စု၏ပဟိုအထိခရီးပိုင်မည်မျှကွာဝေးသနည်း? ပိုင် 1.5 / မသိပါ

(၂) ဤကျေးရွာမှ ၎င်းကျေးရွာအုပ်စုပဟိုအထိသွားလာရာတွင်ကြာမြင့်သည့်အချိန်။

ခြောက်သွေ့ရာသီတွင်ကြာချိန် ၂၀ ----- ထော်လာဂျီ/မော်တော်ဆိုင်ကယ်/ခြေလျင်/လား/မော်တော်ဘုတ်/

အခြား -----

မိုးရာသီတွင်ကြာချိန် ၂၅ ----- ထော်လာဂျီ/မော်တော်ဆိုင်ကယ်/ခြေလျင်/လား/မော်တော်ဘုတ်/

အခြား -----

(ဆ) ပတ်ဝန်းကျင်ဆိုင်ရာသဘာဝဘေးအန္တရာယ်

ဤကျေးရွာတွင်ကြေးခြင်းကဲ့သို့ သဘာဝဘေးအန္တရာယ်ကျရောက်ဖူးခြင်း ရှိပါသလား။

မရှိပါ ရှိပါသည် ရှိလျှင်ဖော်ပြပါ -----

(ဇ) ကျေးရွာတွင် ဖွဲ့စည်းထားသော အဖွဲ့အစည်းများ

လူထုပဟိုပြုစီမံကိန်းမတိုင်မီ ဤကျေးရွာတွင် ကျေးရွာဖွံ့ဖြိုးရေးအတွက် အစိုးရ(သို့)ရွာသားများကိုယ်တိုင်(သို့) စီမံကိန်းတစ်ခုခုမှ ဖွဲ့စည်းထားသည့် အဖွဲ့အစည်းများရှိပါသလား။

(၁) ချေပန်းတို (Peace winds)

(၂) ကျေးသားရေးရာအဖွဲ့

(ဈ) အထွေထွေအုပ်ချုပ်ရေး ဦးစီးဌာန (GAD) မှ မှတ်တမ်းတင်ထားခြင်း

ဤကျေးရွာသည် အထွေထွေအုပ်ချုပ်ရေး ဦးစီးဌာန (GAD) မှ မှတ်တမ်းတင်ထားမှု ရှိပါသလား။

မရှိပါ ရှိပါသည်

ကျေးရွာခေါင်းဆောင်

အမည် ဦးမောင်လှ

လက်မှတ် [Signature] နေ့စွဲ 21. 5. 2019

လူထုစည်းရုံးရေးမှူး

အမည် နော်စန်းတင်

လက်မှတ် [Signature] နေ့စွဲ 21. 5. 2019

မြေစီမံကိန်းစက်ဝန်းအချိန်ဇယား(PC 2)

ပုံစံ - ၈-၂ - စီမံကိန်းစက်ဝန်းအချိန်ဇယား (PC 2)

လင်းညွန့်ချက်၊ သက်ဆိုင်ရာလူထုစည်းရုံးရေးမှူး/လက်ထောက်နည်းပညာမှူးများမှ စီမံကိန်းစက်ဝန်းအဆင့်တစ်ခုစီပြီးစီးတိုင်းကျေးရွာနှင့် ကျေးရွာအုပ်စုအတွက်ဤပုံစံကိုဖြည့်သွင်းရမည်။

စည်းရုံးရေးမှူး/လက်ထောက်နည်းပညာရေးမှူးဝန်ထမ်း အမည် - **နော်ဆန်းတင်၊ ဒေါ်လှဝါ နိုင်**

နေ့စွဲ **၅.၆.၂၀၁၉** ကော်ဝန်းအားအမှတ်ခြစ်ပါ စက်ဝန်း(၁) စက်ဝန်း(၂) စက်ဝန်း(၃)
 စက်ဝန်း (၄)

ပြည်နယ်/တိုင်း **ကရင်** မြို့နယ် **လှိုင်ဘွဲ့** ကျေးရွာအုပ်စု **တာကရာ** ကျေးရွာ **နေထိုင်ရာအိမ်အမှတ်**

စီမံကိန်းဆောင်ရွက်မှုအဆင့်များ	နေ့စွဲ		အစည်းအဝေးတွင်တက်ရောက်သူအရေအတွက်					
	တင်သည့်နေ့	ပြီးဆုံးသည့်နေ့	အမျိုးသားအရေအတွက်	အမျိုးသမီးအရေအတွက်	အိမ်ထောင်စုအရေအတွက်	လူမျိုးစုတက်ရောက်သူအရေအတွက်နှင့်လူမျိုးစုအမည်	အိမ်ထောင်စုပေါင်း	အိမ်ထောင်စု %
၁။ ကျေးရွာစီမံကိန်း မိတ်ဆက်အစည်းအဝေး	၅.၆.၂၀၁၉	၅.၆.၂၀၁၉	၁၄	၃၀	၄၄	ကျေးရွာ ၄၄	၁၂	၂၇.၂၇%
၂။ ကျေးရွာဖွံ့ဖြိုးရေး စီမံချက်ရေးဆွဲခြင်းအစည်းအဝေး	၅.၆.၂၀၁၉	၅.၆.၂၀၁၉	၁၄	၃၀	၄၄	ကျေးရွာ ၄၄	၁၂	၂၇.၂၇%
၃။ ကျေးရွာအုပ်စုလုပ်ငန်းဆုံးဖြတ်ချက်ချသည့်အစည်းအဝေး								
၄။ မြို့နယ်အဆင့်စီမံကိန်းရေးဆွဲရေးနှင့်အကောင်အထောင်ဖော်ရေးကော်မတီ၏			မလို	မလို	မလို	မလို		

၁၀။ ကျေးရွာဖွံ့ဖြိုးရေးဦးစားပေးအစီအစဉ် (PC 3)

ပုံစံ - ၈-၃ ကျေးရွာဖွံ့ဖြိုးရေး ဦးစားပေးအစီအစဉ် (Form PC 3)

လမ်းညွှန်ချက်၊ အဆင့်(၃)ကျေးရွာဖွံ့ဖြိုးရေးမှန်းချက်အစည်းအဝေးပြီးဆုံးသောအခါ ကျေးရွာစီမံကိန်း အထောက်အကူပြု ကော်မတီသည် လူထုစည်းရုံးရေးမှူးအကူအညီဖြင့် ဤပုံစံကိုပြည့်စုံအောင် ဖြည့်သွင်းရမည်။	
လူထုစည်းရုံးရေးမှူး/ဝန်ထမ်း အမည် ကျော်စန်းတင်ဦ	
နေ့စွဲ ၅.၆.၂၀၁၉	စက်ဝန်းအား အမှတ်ခြစ်ပါ (V) <input checked="" type="checkbox"/> စက်ဝန်း(၁) <input type="checkbox"/> ဇစ်ကိန်း(၂) <input type="checkbox"/> စက်ဝန်း(၃) <input type="checkbox"/> စက်ဝန်း(၄) <input type="checkbox"/>
ပြည်နယ်/တိုင်း ကရင်	မြို့နယ် ပျဉ်းဘွဲ
ကျေးရွာအုပ်စု ကလေး	ကျေးရွာ ကျောက်ဆောင်ပျာ

က။ အခက်အခဲအတားအဆီးများအားဆွေးနွေးခြင်း - ယခုလက်ရှိအခြေအနေတွင်ဤကျေးရွာဖွံ့ဖြိုးတိုးတက်ရေးအတွက် အဓိကအခက်အခဲအတားအဆီးများသည် မည်သည်များဖြစ်ပါသနည်း။ (အမျိုးသား/သမီး အနည်းဆုံးအခက်အခဲ ၅ ခုစီဖော်ပြပါ)

အုပ်စုဖွဲ့ဆွေးနွေးမှုများမှ တင်ပြသောအခက်အခဲအတားအဆီးများ	
၁။ လမ်းပန်းဆက်သွယ်ရေးမကောင်းသောကြောင့်အားယာဇာတ်ခရိုင်၊ ကြေးမုံ၊ ကြေးမုံ	<input type="checkbox"/> ကျား <input type="checkbox"/> မ <input type="checkbox"/> ကျား+မ
၂။ ကျောင်းခြေခင်း မရှိသောကြောင့် ကျေးရွာများသည် သစ်ပင် ပန်းပင်များဝင်ရောက်မှုမရှိ	<input type="checkbox"/> ကျား <input type="checkbox"/> မ <input type="checkbox"/> ကျား+မ
၃။ ကလေးများလေ့ရှိမှု မရှိခြင်း	<input type="checkbox"/> ကျား <input type="checkbox"/> မ <input type="checkbox"/> ကျား+မ
၄။ ကျေးရွာအတွင်းကလေးများလေ့ရှိမှု မရှိခြင်း	<input type="checkbox"/> ကျား <input type="checkbox"/> မ <input type="checkbox"/> ကျား+မ
၅။ ကလေး မရှိသောကြောင့် ကျေးရွာအတွင်း များစွာ နည်းခြင်း	<input type="checkbox"/> ကျား <input type="checkbox"/> မ <input type="checkbox"/> ကျား+မ
၆။ ကလေး မရှိသောကြောင့် သူတို့ကလေးများလေ့ရှိမှု မရှိခြင်း	<input type="checkbox"/> ကျား <input type="checkbox"/> မ <input type="checkbox"/> ကျား+မ

ခ။ မျှော်မှန်းခြင်း- နောင်လာမည့် (၅) နှစ် အတွင်း ကျေးရွာဖွံ့ဖြိုးရေး မျှော်မှန်းလျာထားချက်များအား တင်ပြပါ။

အုပ်စုဖွဲ့ဆွေးနွေးမှုများမှ တင်ပြသောအခက်အခဲအတားအဆီးများ	
၁။ စိုက်ပျိုးရေး အတွက် စိုက်ပျိုးရေး မြေမရှိ	<input type="checkbox"/> ကျား <input type="checkbox"/> မ <input type="checkbox"/> ကျား+မ
၂။ ကျေးရွာအတွင်း မြေကောင်းမြေ မရှိ	<input type="checkbox"/> ကျား <input type="checkbox"/> မ <input type="checkbox"/> ကျား+မ
၃။ ကျေးရွာ ဖွံ့ဖြိုးတိုးတက်ရေး လမ်းပန်းဆက်သွယ်ရေး မရှိခြင်း	<input type="checkbox"/> ကျား <input type="checkbox"/> မ <input type="checkbox"/> ကျား+မ
၄။ စိုက်ပျိုးရေး နည်းပညာ အကူအညီ မရှိခြင်း	<input type="checkbox"/> ကျား <input type="checkbox"/> မ <input type="checkbox"/> ကျား+မ
၅။ ကျေးရွာအတွင်း မြေကောင်းမြေ မရှိခြင်း	<input type="checkbox"/> ကျား <input type="checkbox"/> မ <input type="checkbox"/> ကျား+မ

ပုံစံ - ၈-၃ ကျေးရွာဖွံ့ဖြိုးရေး ဦးစားပေးအစီအစဉ် (Form PC 3)

လမ်းညွှန်ချက်၊ အဆင့်(၃)ကျေးရွာဖွံ့ဖြိုးရေးမှန်းချက်အစည်းအဝေးပြီးဆုံးသောအခါ ကျေးရွာစီမံကိန်း အထောက်အကူပြု ကော်မတီသည် လူထုစည်းရုံးရေးမှူးအကူအညီဖြင့် ဤပုံစံကိုပြည့်စုံအောင် ဖြည့်သွင်းရမည်။

လူထုစည်းရုံးရေးမှူး/ဝန်ထမ်း အမည် ခင်္ဂါသန်းတင်			
နေ့စွဲ 5.6.2019	စက်ဝန်းအား အမှတ်ခြစ်ပါ (✓) <input type="checkbox"/> စက်ဝန်း(၁) ✓စက်ဝန်း(၂) <input type="checkbox"/> စက်ဝန်း(၃) <input type="checkbox"/> စက်ဝန်း(၄) <input type="checkbox"/>		
ပြည်နယ်/ထိုင်း ကရင်	မြို့နယ် လွိုင်လတ်	ကျေးရွာအုပ်စု တာကော	ကျေးရွာ နောင်တိုင်ချောင်း ဖျာ

က။ အခက်အခဲအတားအဆီးများအားဆွေးနွေးခြင်း - ယခုလက်ရှိအခြေအနေတွင်ဤကျေးရွာဖွံ့ဖြိုးတိုးတက်ရေးအတွက် အဓိကအခက်အခဲအတားအဆီးများသည် မည်သည်များဖြစ်ပါသနည်း။ (အမျိုးသား/သမီး အနည်းဆုံးအခက်အခဲ ၅ ခုစီဖော်ပြပါ)

အုပ်စုဖွဲ့ဆွေးနွေးမှုများမှ တင်ပြသောအခက်အခဲအတားအဆီးများ	
၆။ ကျေးရွာအုပ်စုအတွင်းရှိ ကလေးများ ကျန်းမာရေး၊ သန့်ရှင်းရေး၊ အစားအသောက်၊ အိမ်ခြံမြေ	<input type="checkbox"/> ကျား၊ <input type="checkbox"/> မ <input type="checkbox"/> ကျား+မ
၇။ နေရာအခက်အခဲ၊ အလုပ်အကိုင်၊ အခြေအနေအထား	<input checked="" type="checkbox"/> ကျား၊ <input type="checkbox"/> မ <input type="checkbox"/> ကျား+မ
၈။ မြေယာမညီမျှခြင်း၊ အခြေအနေအထား	<input checked="" type="checkbox"/> ကျား၊ <input type="checkbox"/> မ <input type="checkbox"/> ကျား+မ
၉။ ယဉ်ကျေးမှုအခက်အခဲ၊ အခြေအနေအထား	<input type="checkbox"/> ကျား၊ <input type="checkbox"/> မ <input type="checkbox"/> ကျား+မ
၁၀။ အခြားအခက်အခဲအတားအဆီးများ	<input type="checkbox"/> ကျား၊ <input type="checkbox"/> မ <input type="checkbox"/> ကျား+မ

ခ။ မျှော်မှန်းခြင်း- နောင်လာမည့် (၅) နှစ် အတွင်း ကျေးရွာဖွံ့ဖြိုးရေး မျှော်မှန်းချက်များအား တင်ပြပါ။

အုပ်စုဖွဲ့ဆွေးနွေးမှုများမှ တင်ပြသောအခက်အခဲအတားအဆီးများ	
၆။ မြေယာမညီမျှခြင်း၊ အခြေအနေအထား	<input type="checkbox"/> ကျား၊ <input type="checkbox"/> မ <input type="checkbox"/> ကျား+မ
၇။ နေရာအခက်အခဲ၊ အလုပ်အကိုင်၊ အခြေအနေအထား	<input type="checkbox"/> ကျား၊ <input type="checkbox"/> မ <input type="checkbox"/> ကျား+မ
၈။ မြေယာမညီမျှခြင်း၊ အခြေအနေအထား	<input type="checkbox"/> ကျား၊ <input type="checkbox"/> မ <input type="checkbox"/> ကျား+မ
၉။ ယဉ်ကျေးမှုအခက်အခဲ၊ အခြေအနေအထား	<input type="checkbox"/> ကျား၊ <input type="checkbox"/> မ <input type="checkbox"/> ကျား+မ
၁၀။ အခြားအခက်အခဲအတားအဆီးများ	<input type="checkbox"/> ကျား၊ <input type="checkbox"/> မ <input type="checkbox"/> ကျား+မ

၀။ လူထုစီမံကိန်း၏ လာမည့် (၄) နှစ်အတွက် အကျုံးဝင်သော ဦးစားပေး ဖွံ့ဖြိုးတိုးတက်မှု လုပ်ငန်း အစီအစဉ်များအားဖော်ပြပါ။

ဦးစားပေး အဆင့် သတ်မှတ်ချက်	ကျေးရွာအတွက် ဦးစားပေး ဖွံ့ဖြိုးတိုးတက်မှု လုပ်ငန်းစဉ်များ	အဆိုပြုသူ (အမျိုးသားများ/ အမျိုးသမီးများ/ အမျိုးသား+ အမျိုးသမီး)	အခန်းကဏ္ဍ	ခန့်မှန်း ကုန်ကျစရိတ်	အကျိုးခံစားခွင့်ရှိသူခန့်မှန်းခြေအရေအတွက်		
					ကျား	မ	ပေါင်း
၁	ဥက္ကဋ္ဌ: ကျေးရွာအတွက် ဖွံ့ဖြိုးရေး	က+မ	လမ်းဖွဲ့ရေး	၂၀၀ သိန်း	၂၃၄	၂၃၅	၄၆၉
၂	ဥက္ကဋ္ဌ: (၂၅၀) ဆိုင်ကယ်၊ မီးခိုး	က+မ	*	၂၅၀ သိန်း	"	"	"
၃	ကျေးဇူးခြံစိုက်ရေး	က+မ	ပညာရေး	၂၈၀ သိန်း	"	"	"
၄	ဆိပ်ကမ်း	က+မ	ပို့. ဖေ. ဓန.	၂၅၀ သိန်း	"	"	"
၅	ကျေးရွာအတွက် ဖွံ့ဖြိုးရေး လုပ်ငန်းစဉ်များ	က+မ	ကျေးဇူးခြံ	၂၅၀ သိန်း	"	"	"

၁။ လူထုစီမံကိန်း၏ လာမည့် (၄) နှစ်အတွက် အကျုံးဝင်သော ဦးစားပေး ဖွံ့ဖြိုးတိုးတက်မှု လုပ်ငန်း အစီအစဉ်များအားဖော်ပြပါ။

အဆင့်	ကျေးရွာအတွက် ဦးစားပေး ဖွံ့ဖြိုးတိုးတက်မှု လုပ်ငန်းစဉ်များ	အဆိုပြုသူ (အမျိုးသားများ/ အမျိုးသမီးများ/ အမျိုးသား+ အမျိုးသမီး)	အခန်းကဏ္ဍ
၁	ဥက္ကဋ္ဌ: ကျေးရွာအတွက် ဖွံ့ဖြိုးရေး	က	လမ်းဖွဲ့ရေး
၂			
၃			
၄			
၅			

ခေါင်းဆောင်၊ ကျေးရွာစီမံကိန်းအထောက်အကူပြုကော်မတီမှအတည်ပြုသည်။

အမည် ----- ဦး ကျော်သိန်း ----- လက်မှတ် ----- သိန်း ----- နေ့စွဲ ----- ၁၁.၆.၂၀၁၉ -----

ကိုအေး: ဝိတ်ဖြန်လည်ဆွဲဆွဲ: အတည် ဖြုတ်ကြပြီး အောက်အခါ၊
 ပြဿနာ၊ မျှော်မှန်းချက်များကို လျှောက်၊ မ ခွဲကာဆွဲဆွဲ: ခွဲကြ
 သည်။ ဆွဲဆွဲ: ချက်များကို အတည်ဖြုတ်ကြသည်။ လုပ်ငန်းခွဲ
 များကို ^{အချက်} အတည် ဖြုတ်ကြသည်။ ဝိ ဝိ ကိန်း ဖွ အလျဉ်းဝင်၊ မဝင်
 လုပ်ငန်းများ အား ဝန်ထမ်း ဖွ ဖြစ်လင်း တစ်ဖြ ခွဲသည်။ အက
 အကွယ် အကြောင်းကိုလည်း အေး: ဝိတ်ရှင်း လင်း: ဖြောဖြ
 ပေးခွဲသည်။ ရှေး: ဝိတ်ခွဲဆွဲနှင့် ခွဲအဖွဲ့ များ အားဖြန်လည်
 အတည်ဖြုတ်ကြသည်။ ရှေး: ဝိတ်ခွဲဆွဲနှင့် ခွဲအဖွဲ့ဝင် များ၏
 ဆောင်ရွက်၊ ရှေးခွဲဆွဲ အချက်များကို ဖြောဖြ ခွဲသည်။ ဖြိုး
 ရောက် ရှေး: ဝိတ်ဆောင် ခွဲလှ ဖွ ရှေး: ဝိတ်တင်ခဏား
 ဖြောဖြ: ဖြိုး ဖွတ်တစ်: ဝိတ်ပုံ ချိတ်က အတည် အလေး
 ကိုအောင် ဖြစ် ခွဲပိတ်ဆွဲ: ခွဲသည်။

မှတ်တမ်းပြုသူ - အမည် - ရှေးစန်တင် လက်မှတ် - ၂၀၁၅ ဝန်ရက် - ၅.၁၅.၂၀၁၉

အတည်ပြုသူ - အမည် - ဒေါ်လှစန်း လက်မှတ် - ၂၀၁၅ ဝန်ရက် - ၅.၁၆.၂၀၁၉

၁၂။ ကဏ္ဍအလိုက်ဦးစားပေးဖွံ့ဖြိုးရေးလုပ်ငန်းစဉ်များ

ကဏ္ဍအလိုက် ဦးစားပေး လုပ်ငန်း ချုပ်ဆိုပေးသူ

ကဏ္ဍ	ဦးစားပေးအဖွဲ့	လုပ်ငန်း အမျိုးအစား	အဆိုပြုသူ			ရက်စွဲ	ကောက်ယူမည့် အဖွဲ့အစည်း (အဖွဲ့အစည်းအဖွဲ့)	မှတ်ချက်
			အမျိုးအစား	မ	အဖွဲ့အစည်း			
အခြေခံအဆောက်အအုံ၊ ကဏ္ဍ	၁။	ရွာတွင်း တွန့်ကရင်လမ်း "			✓	၂၀၂၀	၀၅၀ / ၀၂၀၀	
	၂။	ကြိုးတံတား (၁၅၀) ပေ ဆိုင်ကယ် ၁ ဦးစား "			✓	၂၀၂၀	"	
	၃။	ဆိုလာဖီ			✓	၂၀၂၀	"	
	၄။	ဧည့်သည်ပိုက်နှင့် ရေပေးစနစ် ကန်ဖြန့် လုပ်ငန်းဖြည့်ဆည်းခြင်း "			✓	၂၀၂၀	"	
ကဏ္ဍ (ပညာရေး၊ ကျန်းမာရေး နှင့် ဆိုင်ရာအခြေခံ ဝန်ဆောင်မှုများ) ချက်အထောက်အပံ့	၁။	ကျောင်း အိမ်ရာ (၂၀) ခန်းတွဲ			✓	၂၀၂၀	၀၅၀ / ပညာရေး	
	၂။	ကျောင်း ကွင်း "			✓	၂၀၂၀	၀၅၀ / အားကစား ဝန်ဆောင်မှု	
	၃။	ကျောင်း ဝန်ဆောင်မှု "			✓	၂၀၂၂	၀၅၀ / ပညာရေး	
	၄။	ဆေးပေး နေရာ	✓			၂၀၂၀	ကျန်းမာရေး	
အသက်မွေးဝမ်းကြေး ဝင်ရောက်မှု ဝန်ဆောင်မှု ဝန်ဆောင်မှု ဝန်ဆောင်မှု ဝန်ဆောင်မှု								

